Parenteel van Lambertus Broomans [QuMa6056000]

I Lambertus Broomans [QuMa6056000]. Lambertus trouwde met **Christophori de Aerde [QuMa6056100]**.

Kind van Lambertus en Christophori:

1 Lambertus Lamberti Broomans [QuMa3028000]. Volgt II.

II Lambertus Lamberti Broomans [QuMa3028000], zoon van Lambertus Broomans [QuMa6056000] (zie I) en Christophori de Aerde [QuMa6056100]. Lambertus:
(1) trouwde op 8 november 1609 in Loenhout (B) met **Catharina Adriani (Katelijne) Vermeeren [QuMa3028100]**. Katelijne is een dochter van Adriaan Vermeeren [QuMa6056200].
(2) trouwde in 1625 met **Helwichdis Petri Johannes Bode**. Helwichdis is een dochter van Bekend, wacht op toestemming en Bekend, wacht op toestemming.

Kinderen van Lambertus en Katelijne:

1 Cornelius Lambertusz Broomans, gedoopt op 22 maart 1611 in Loenhout (B). Volgt III-a.
2 Adrianus Broomans. Hij is gedoopt op 28 januari 1614 in Loenhout (B). Adrianus is overleden op 7 april 1638, 24 jaar oud.
3 Petrus Broomans, gedoopt op 13 januari 1619 in Loenhout (B). Volgt III-b.

Kind van Lambertus en Helwichdis:

4 Lambertus Broomans. Hij is gedoopt op 11 juni 1626 in Loenhout (B).

III-a Cornelius Lambertusz Broomans, zoon van Lambertus Lamberti Broomans [QuMa3028000] (zie II) en Catharina Adriani (Katelijne) Vermeeren [QuMa3028100]. Hij is gedoopt op 22 maart 1611 in Loenhout (B). Cornelius is overleden op 15 juli 1680 in Loenhout (B), 69 jaar oud. Hij is begraven in Loenhout (B).
Beroep:
landbouwer
Functies:
Borgemeester (De functie Borgemeester moet men niet verwarren met het ambt Burgemeester. Een borgemeester was een gemeente-ontvanger.)
schepen
Cornelius trouwde, 25 of 26 jaar oud, in 1637 met **Elisabeth Matthei Goossens**, 25 of 26 jaar oud. Elisabeth is een dochter van Mathei Matthei Goossens [QuMa3028200] en Catharina Aernout Bernaerts Boerse [QuMa3028300]. Zij is gedoopt op 2 oktober 1611 in Loenhout (B). Elisabeth is overleden op 18 november 1682 in Loenhout (B), 71 jaar oud.

Kinderen van Cornelius en Elisabeth:

1 Catharina Cornelis Broomans. Zij is gedoopt op 14 december 1638 in Loenhout (B). Catharina is overleden op 25 mei 1639 in Loenhout (B), 5 maanden oud.

2 Cornelius Cornelis Broomans. Hij is gedoopt op 29 januari 1641 in Loenhout (B). Cornelius is overleden op 24 juni 1642 in Loenhout (B), 1 jaar oud.
3 Lambertus Cornelissen Broomans, gedoopt op 31 mei 1643 in Loenhout (B). Volgt IV-a.
4 Adriana Cornelissen Broomans. Zij is gedoopt op 3 augustus 1645 in Loenhout (B).
5 Peeter Cornelis Broomans [QuMa0757000], gedoopt op 11 februari 1648 in Loenhout (B). Volgt IV-b.
6 Cornelius Cornelissen Broomans. Hij is gedoopt op 11 oktober 1650 in Loenhout (B). Cornelius is overleden op 15 mei 1679 in Loenhout (B), 28 jaar oud (oorzaak: vermoord).

III-b Petrus Broomans, zoon van Lambertus Lamberti Broomans [QuMa3028000] (zie II) en Catharina Adriani (Katelijne) Vermeeren [QuMa3028100]. Hij is gedoopt op 13 januari 1619 in Loenhout (B).

Kinderen van Petrus uit onbekende relatie:

1 Adriaen Pieterszn Broomans, geboren in 1646 in Bergen op Zoom. Volgt IV-c.
2 Lambertus Peterze Broomans, geboren in 1660. Volgt IV-d.

IV-a Lambertus Cornelissen Broomans, zoon van Cornelius Lambertusz Broomans (zie III-a) en Elisabeth Matthei Goossens. Hij is gedoopt op 31 mei 1643 in Loenhout (B). Lambertus:
(1) trouwde, 27 jaar oud, op 29 november 1670 in Loenhout (B) met **Magdalena Peeter Jan Ooms**, 27 jaar oud. Magdalena is een dochter van Petrus Joannes Ooms en Clementina Wouters Peters Rennen. Zij is gedoopt op 2 augustus 1643 in Loenhout (B). Magdalena is overleden op 12 november 1678 in Loenhout (B), 35 jaar oud.
(2) trouwde, 40 jaar oud, op 18 juli 1683 in Loenhout (B) met **Maria Petri de Wijse**.

Kinderen van Lambertus en Magdalena:

1 Cornelis Lamberti Broomans. Hij is gedoopt op 28 januari 1670 in Loenhout (B).
2 Petrus Lambertus Broomans. Hij is gedoopt op 8 juli 1672 in Loenhout (B).

Kinderen van Lambertus en Maria:

3 Elisabeth Lamberti Broomans. Zij is gedoopt op 6 januari 1687 in Loenhout (B).
4 Wilhelmus Lamberti Broomans. Hij is gedoopt op 16 maart 1689 in Loenhout (B).
5 Joannes Broomans. Hij is gedoopt op 15 maart 1692 in Loenhout (B). Joannes is overleden op 15 maart 1692 in Loenhout (B), geen dag oud.

IV-b Peeter Cornelis Broomans [QuMa0757000], zoon van Cornelius Lambertusz Broomans (zie III-a) en Elisabeth Matthei Goossens. Hij is gedoopt op 11 februari 1648 in Loenhout (B). Peeter is overleden op 17 oktober 1710 in Loenhout (B), 62 jaar oud. Peeter trouwde, 27 jaar oud, op 19 februari 1675 in Loenhout (B) met **Petronella Adriani Mertens [QuMa0757100]**, 19 jaar oud, nadat zij op 1 februari 1675 in Loenhout (B) in ondertrouw zijn gegaan. Petronella is een dochter van Adriaen Corneliszn Mertens [QuMa1514200] en Digna Cornelis Aert Nops [QuMa1514300]. Zij is gedoopt op 2 februari 1656 in Loenhout (B). Petronella is overleden op 22 augustus 1700 in Loenhout (B), 44 jaar oud.

Kinderen van Peeter en Petronella:

1 Digna Broomans [QuMa0757001]. Zij is gedoopt op 12 oktober 1676 in Loenhout (B).
2 Cornelia Petri Broomans [QuMa0378500], gedoopt op 9 april 1680 in Loenhout (B). Volgt V-a.
3 Elisabeth Peeters Broomans [QuMa0757001], gedoopt op 28 september 1683 in Loenhout (B). Volgt V-b.
4 Cornelis Peeters Broomans [QuMa0757001], gedoopt op 30 juli 1687 in Loenhout (B). Volgt V-c.
5 Adrianus Peeters Broomans [QuMa0757001], geboren in Loenhout (B). Volgt V-d.
6 Petrus Broomans [QuMa0757001], gedoopt op 4 september 1696 in Loenhout (B). Volgt V-e.
7 Adrianus Broomans [QuMa0757001]. Hij is gedoopt op 30 april 1703 in Loenhout (B).

IV-c Adriaen Pieterszn Broomans is geboren in 1646 in Bergen op Zoom, zoon van Petrus Broomans (zie III-b). Adriaen trouwde, 23 of 24 jaar oud, op 19 oktober 1670 in Leiden met **Jannetje Daniels Prunie**.

IV-d Lambertus Peterze Broomans is geboren in 1660, zoon van Petrus Broomans (zie III-b). Lambertus trouwde, 21 of 22 jaar oud, op 20 september 1682 in Woensdrecht met **Anna Willemsen Bogaerts**.

Kinderen van Lambertus en Anna:

1 Petronella Lambrechts Broomans, gedoopt op 14 november 1683 in Huijbergen. Volgt V-f.
2 Wilhelmus Lamberti Broomans, gedoopt op 15 mei 1687 in Huijbergen. Volgt V-g.
3 Cornelius Broomans, gedoopt op 19 juni 1690 in Huijbergen. Volgt V-h.
4 Catharina Broomans, geboren in Zuidgeest. Volgt V-i.

V-a Cornelia Petri Broomans [QuMa0378500], dochter van Peeter Cornelis Broomans [QuMa0757000] (zie IV-b) en Petronella Adriani Mertens [QuMa0757100]. Zij is gedoopt op 9 april 1680 in Loenhout (B). Cornelia is overleden, 77 jaar oud. Zij is begraven op 18 oktober 1757 in Loenhout (B). Cornelia trouwde, 27 jaar oud, op 17 mei 1707 in Loenhout (B) met **Nicolaus Joachims Niclaessen [QuMa0378400]**, 30 jaar oud. Nicolaus is een zoon van Joachim Niclaessen Janssen [QuMa0756800] en Elisabetha Cornelissen Voeten [QuMa0756900]. Hij is gedoopt op 11 december 1676 in Meerle (B). Nicolaus is overleden, 51 jaar oud. Hij is begraven op 14 november 1728 in Loenhout (B).

Kinderen van Cornelia en Nicolaus:

1 Adrianus Niclaessen Jochems [QuMa0378401], gedoopt op 2 maart 1708 in Loenhout (B). Volgt VI-a.
2 Joachim Nicolaus Jochims [QuMa0189200], gedoopt op 10 augustus 1710 in Loenhout (B). Volgt VI-b.
3 Petronella Nicolaus Jochims [QuMa0378401]. Zij is gedoopt op 27 oktober 1712 in Loenhout (B). Petronella is overleden op 24 november 1714 in Loenhout (B), 2 jaar oud.
4 Petrus Niclaessen Jochims [QuMa0378401], gedoopt op 7 december 1715 in Loenhout (B). Volgt VI-c.

V-b Elisabeth Peeters Broomans [QuMa0757001], dochter van Peeter Cornelis Broomans [QuMa0757000] (zie IV-b) en Petronella Adriani Mertens [QuMa0757100]. Zij is gedoopt op 28 september 1683 in Loenhout (B). Elisabeth trouwde met **Bekend, wacht op toestemming**.

V-c Cornelis Peeters Broomans [QuMa0757001], zoon van Peeter Cornelis Broomans [QuMa0757000] (zie IV-b) en Petronella Adriani Mertens [QuMa0757100]. Hij is gedoopt op 30 juli 1687 in Loenhout (B). Cornelis trouwde met **Bekend, wacht op toestemming**.

V-d Adrianus Peeters Broomans [QuMa0757001] is geboren in Loenhout (B), zoon van Peeter Cornelis Broomans [QuMa0757000] (zie IV-b) en Petronella Adriani Mertens [QuMa0757100]. Hij is gedoopt op 21 oktober 1691 in Loenhout (B). Adrianus trouwde met **Cornelia Cornelis Rombouts**. Cornelia is een dochter van Cornelius Peeter Rombouts en Margareta Cornelii Jan Lodewijcx. Zij is gedoopt op 22 februari 1693 in Loenhout (B). Cornelia is overleden op 8 januari 1754 in Loenhout (B), 60 jaar oud.

Kind van Adrianus en Cornelia:

1 Adriana Adrianus Broomans [QuMa0757002], gedoopt op 22 augustus 1727 in Loenhout (B). Volgt VI-d.

V-e Petrus Broomans [QuMa0757001], zoon van Peeter Cornelis Broomans [QuMa0757000] (zie IV-b) en Petronella Adriani Mertens [QuMa0757100]. Hij is gedoopt op 4 september 1696 in Loenhout (B). Petrus is overleden, 77 jaar oud. Hij is begraven op 26 juli 1774 in Zundert. Petrus trouwde, 26 of 27 jaar oud, in 1723 met **Catharina Joannis Goris**.

Kind van Petrus en Catharina:

1 Cornelis Peeters Broomans [QuMa0757002], gedoopt op 23 juni 1731 in Loenhout (B). Volgt VI-e.

V-f Petronella Lambrechts Broomans, dochter van Lambertus Peterze Broomans (zie IV-d) en Anna Willemsen Bogaerts. Zij is gedoopt op 14 november 1683 in Huijbergen. Petronella trouwde met **Bekend, wacht op toestemming**.

V-g Wilhelmus Lamberti Broomans, zoon van Lambertus Peterze Broomans (zie IV-d) en Anna Willemsen Bogaerts. Hij is gedoopt op 15 mei 1687 in Huijbergen. Wilhelmus:
(1) trouwde, 26 jaar oud, op 9 juli 1713 in Ossendrecht met **Maria Siardus de Bruijn**, nadat zij op 24 juni 1713 in Woensdrecht in ondertrouw zijn gegaan.
(2) trouwde, 31 jaar oud, op 23 oktober 1718 in Ossendrecht met **Barbara Jacobs**, 29 jaar oud, nadat zij op 8 oktober 1718 in Ossendrecht in ondertrouw zijn gegaan. Barbara is een dochter van Jacobus Jacobs en Joanna Pieterse Brants. Zij is gedoopt op 12 september 1689 in Ossendrecht. Barbara is overleden op 14 oktober 1762, 73 jaar oud.

Kind van Wilhelmus en Maria:

1 Lambertus Wilhelmus Broomans. Hij is gedoopt op 13 januari 1715 in Woensdrecht. Lambertus is overleden op 13 mei 1715 in Woensdrecht, 4 maanden oud.

Kinderen van Wilhelmus en Barbara:

2 Jacobus Broomans, gedoopt op 5 december 1719 in Woensdrecht. Volgt VI-f.
3 Cornelius Broomans, gedoopt op 10 februari 1722 in Woensdrecht. Volgt VI-g.
4 Anna Broomans. Zij is gedoopt op 5 juni 1724 in Woensdrecht.
5 Arnoldus Broomans, gedoopt op 16 januari 1727 in Woensdrecht. Volgt VI-h.
6 Joanna Broomans, gedoopt op 30 november 1729 in Woensdrecht. Volgt VI-i.
7 Anna Broomans. Zij is gedoopt op 28 januari 1733 in Woensdrecht [bron: akte 52].
8 Maria Broomans, gedoopt op 12 november 1735 in Woensdrecht. Volgt VI-j.
9 Catharina Broomans. Zij is gedoopt op 26 oktober 1738 in Woensdrecht [bron: akte 80].

V-h Cornelius Broomans, zoon van Lambertus Peterze Broomans (zie IV-d) en Anna Willemsen Bogaerts. Hij is gedoopt op 19 juni 1690 in Huijbergen. Cornelius is overleden op 22 maart 1720 in Huijbergen, 29 jaar oud. Cornelius trouwde, 27 jaar oud, op 8 mei 1718 in Huijbergen met **Maria Peeters Dilbeeck**, 25 jaar oud. Maria is een dochter van Petrus Peeters Dilbeeck en Cornelia Mertens Hoeckx. Zij is gedoopt op 7 juli 1692 in Huijbergen. Maria trouwde later op 15 oktober 1727 in Huijbergen met Johannes Peeters van Opdorp [QuMa0543202] (1692-1772).

V-i Catharina Broomans is geboren in Zuidgeest, dochter van Lambertus Peterze Broomans (zie IV-d) en Anna Willemsen Bogaerts. Zij is gedoopt op 28 april 1694 in Huijbergen. Catharina trouwde, 25 jaar oud, op 24 maart 1720 in Bergen op Zoom met **Ariaen van Dalen**.

VI-a Adrianus Niclaessen Jochems [QuMa0378401], zoon van Nicolaus Joachims Niclaessen [QuMa0378400] en Cornelia Petri Broomans [QuMa0378500] (zie V-a). Hij is gedoopt op 2 maart 1708 in Loenhout (B). Adrianus is overleden, 85 jaar oud. Hij is begraven op 26 december 1793 in Loenhout (B). Adrianus trouwde, 23 jaar oud, op 3 februari 1732 in Loenhout (B) met **Barbara Joannis Verboven**, nadat zij op 27 januari 1732 in Loenhout (B) in ondertrouw zijn gegaan. Zij is begraven op 29 mei 1794 in Loenhout (B).

Kinderen van Adrianus en Barbara:

1 Christina Adrianus Jochems [QuMa0378402], gedoopt op 11 september 1732 in Loenhout (B). Volgt VII-a.
2 Anna Adrianus Jochems [QuMa0378402], gedoopt op 27 juli 1735 in Loenhout (B). Volgt VII-b.
3 Petronella Jochems [QuMa0378402]. Zij is gedoopt op 17 februari 1738 in Loenhout (B).
4 Cornelia Jochems [QuMa0378402]. Zij is gedoopt op 28 maart 1741 in Loenhout (B).
5 Nicolaus Jochems [QuMa0378402]. Hij is gedoopt op 12 januari 1743 in Loenhout (B).
6 Joannes Jochems [QuMa0378402]. Hij is gedoopt op 26 november 1745 in Loenhout (B). Joannes is overleden, 38 jaar oud. Hij is begraven op 16 november 1784 in Loenhout (B).
7 Maria Jochems [QuMa0378402]. Zij is gedoopt op 5 maart 1748 in Loenhout (B). Maria is overleden, 55 jaar oud. Zij is begraven op 29 mei 1803 in Loenhout (B).
8 Petrus Jochems [QuMa0378402]. Hij is gedoopt op 24 september 1751 in Loenhout (B).

VI-b Joachim Nicolaus Jochims [QuMa0189200], zoon van Nicolaus Joachims Niclaessen [QuMa0378400] en Cornelia Petri Broomans [QuMa0378500] (zie V-a). Hij is gedoopt op 10 augustus 1710 in Loenhout (B). Joachim is overleden, 72 jaar oud. Hij is begraven op 6 februari

1783 in Loenhout (B). Joachim trouwde, 43 jaar oud, op 20 augustus 1753 in Loenhout (B) met **Adriana van Antwerpen [QuMa0189300]**, 32 jaar oud, nadat zij op 12 augustus 1753 in Loenhout (B) in ondertrouw zijn gegaan. Adriana is een dochter van Michael Cornelius van Antwerpen [QuMa0378600] en Elisabeth Jan Schoofs [QuMa0378700]. Zij is gedoopt op 2 augustus 1721 in Loenhout (B). Adriana is overleden, 75 jaar oud. Zij is begraven op 23 maart 1797 in Loenhout (B).

Kinderen van Joachim en Adriana:

1 Nicolaus Jochims [Quma0094600], gedoopt op 26 april 1754 in Loenhout (B). Volgt VII-c.
2 Elisabeth Joachims [QuMa0189201], gedoopt op 5 januari 1756 in Loenhout (B). Volgt VII-d.
3 Cornelius Joachims [QuMa0189201], gedoopt op 29 juli 1757 in Loenhout (B). Volgt VII-e.
4 Petrus Joachims [QuMa0189201], gedoopt op 14 mei 1759 in Loenhout (B). Volgt VII-f.
5 Joannes Joachim Claesens [QuMa0189201], gedoopt op 25 augustus 1762 in Loenhout (B). Volgt VII-g.

VI-c Petrus Niclaessen Jochims [QuMa0378401], zoon van Nicolaus Joachims Niclaessen [QuMa0378400] en Cornelia Petri Broomans [QuMa0378500] (zie V-a). Hij is gedoopt op 7 december 1715 in Loenhout (B). Petrus is overleden, 81 jaar oud. Hij is begraven op 5 december 1797 in Loenhout (B). Petrus trouwde, 21 jaar oud, op 30 juni 1737 in Loenhout (B) met **Petronella Adriaensen van der Locht**, 20 jaar oud, nadat zij op 22 juni 1737 in Loenhout (B) in ondertrouw zijn gegaan. Petronella is een dochter van Adrianus van der Locht en Petronella Minderbruggen. Zij is gedoopt op 28 maart 1717 in Zundert. Petronella is overleden, 47 jaar oud. Zij is begraven op 25 juni 1764 in Loenhout (B).

Kinderen van Petrus en Petronella:

1 Cornelia Jochims [QuMa0378402], gedoopt op 25 augustus 1737 in Loenhout (B). Volgt VII-h.
2 Nicolaus Peeters Jochems [QuMa0378402], gedoopt op 6 januari 1739 in Loenhout (B). Volgt VII-i.
3 Elisabeth Petri Jochims [QuMa0378402], gedoopt op 21 november 1741 in Loenhout (B). Volgt VII-j.
4 Anna Maria Jochims [QuMa0378402]. Zij is gedoopt op 8 september 1744 in Loenhout (B).
5 Joanna Catharina Jochims [QuMa0378402], gedoopt op 29 augustus 1747 in Loenhout (B). Volgt VII-k.
6 Adrianus Jochims [QuMa0378402], geboren op 25 september 1751 in Loenhout (B).
7 Petronella Jochims [QuMa0378402], gedoopt op 10 september 1754 in Loenhout (B). Volgt VII-l.
8 Jacomina Jochims [QuMa0378402]. Zij is gedoopt op 25 september 1757 in Loenhout (B).

VI-d Adriana Adrianus Broomans [QuMa0757002], dochter van Adrianus Peeters Broomans [QuMa0757001] (zie V-d) en Cornelia Cornelis Rombouts. Zij is gedoopt op 22 augustus 1727 in Loenhout (B). Adriana is overleden op 12 augustus 1791 in Loenhout (B), 63 jaar oud. Adriana trouwde, 24 jaar oud, op 24 mei 1752 in Loenhout (B) met **Joannes Cornelis Raets**, 26 jaar oud, nadat zij op 14 mei 1752 in Loenhout (B) in ondertrouw zijn gegaan. Joannes is een zoon van Cornelius Walteri Raets en Cornelia Cornelii van Gastel. Hij is gedoopt op 4 maart 1726 in Loenhout (B). Joannes is overleden op 24 augustus 1770 in Wuustwezel, 44 jaar oud.

Kinderen van Adriana en Joannes:

1 Cornelia Joannis Raets [QuMa0757003], gedoopt op 1 mei 1756 in Loenhout (B). Volgt VII-m.
2 Catharina Raets [QuMa0757003], gedoopt op 26 februari 1763 in Loenhout (B). Volgt VII-n.

VI-e Cornelis Peeters Broomans [QuMa0757002], zoon van Petrus Broomans [QuMa0757001] (zie V-e) en Catharina Joannis Goris. Hij is gedoopt op 23 juni 1731 in Loenhout (B). Cornelis is overleden op 9 mei 1782 in Princenhage, 50 jaar oud. Cornelis trouwde, 26 jaar oud, op 16 april 1758 in Princenhage met **Joanna Maria Koeijen**, 26 jaar oud. Het kerkelijk huwelijk vond plaats op 1 april 1758 in Princenhage. Joanna is een dochter van Petrus Koeijen en Joanna Huijbreghts. Zij is gedoopt op 9 juli 1731 in Meerle (B).

Kind van Cornelis en Joanna:

1 Petrus Brooijmans [QuMa0757003], geboren op 19 januari 1759 in Princenhage. Volgt VII-o.

VI-f Jacobus Broomans, zoon van Wilhelmus Lamberti Broomans (zie V-g) en Barbara Jacobs. Hij is gedoopt op 5 december 1719 in Woensdrecht [bron: akte 67]. Jacobus:
(1) trouwde, 30 jaar oud, op 3 mei 1750 in Ossendrecht met **Margaretha van Campen**, nadat zij op 18 april 1750 in Ossendrecht in ondertrouw zijn gegaan. Het kerkelijk huwelijk vond plaats op 4 mei 1750 in Huijbergen. Margaretha is een dochter van Marijnus van Campen en Maria Hoeckx.
(2) trouwde, 41 jaar oud, op 7 juni 1761 in Ossendrecht met **Joanna Maria Neijse**, 21 jaar oud, nadat zij op 23 mei 1761 in Ossendrecht in ondertrouw zijn gegaan. Joanna is een dochter van Joannes Adriaansen Neijsen en Maria Janssen Neele. Zij is gedoopt op 2 oktober 1739 in Ossendrecht. Joanna is overleden op 6 december 1823 in Woensdrecht, 84 jaar oud. Joanna trouwde later op 4 februari 1776 in Woensdrecht met Jacobus de Jongh [QuMa0968805] (geb. 1752).

Kinderen van Jacobus en Margaretha:

1 Maria Broomans, geboren in Ossendrecht. Zij is gedoopt op 13 juli 1752 in Woensdrecht.
2 Maria Broomans, geboren in Ossendrecht. Volgt VII-p.
3 Wilhelmus Broomans, gedoopt op 15 juni 1757 in Woensdrecht. Volgt VII-q.

Kinderen van Jacobus en Joanna:

4 Barbara Broomans. Zij is gedoopt op 15 juni 1762 in Woensdrecht.
5 Maria Catharina Broomans. Zij is gedoopt op 18 augustus 1763 in Woensdrecht.
6 Johanna Brooijmans, gedoopt op 17 oktober 1764 in Woensdrecht. Volgt VII-r.
7 Cornelia Broomans, geboren in Ossendrecht. Volgt VII-s.
8 Petronella Broomans, gedoopt op 12 juni 1769 in Woensdrecht. Volgt VII-t.
9 Johannes Broomans. Hij is gedoopt op 17 augustus 1772 in Woensdrecht.
10 Jacobus Broomans, gedoopt op 18 april 1775 in Woensdrecht. Volgt VII-u.

VI-g Cornelius Broomans, zoon van Wilhelmus Lamberti Broomans (zie V-g) en Barbara Jacobs. Hij is gedoopt op 10 februari 1722 in Woensdrecht. Cornelius trouwde, 41 jaar oud, op 1 mei 1763

in Huijbergen met **Johanna Perdaems [QuMa0516604]**, 32 jaar oud, nadat zij op 16 april 1763 in Ossendrecht in ondertrouw zijn gegaan. Johanna is een dochter van Gabriel Jans Perdaems [QuMa0516603] en Petronella Jacobs Plompen. Zij is gedoopt op 7 december 1730 in Huijbergen.

Kinderen van Cornelius en Johanna:

1 Barbara Broomans [QuMa0516605], gedoopt op 9 februari 1766 in Woensdrecht. Volgt VII-v.
2 Wilhelmus Brooijmans [QuMa0516605], gedoopt op 2 juli 1771 in Woensdrecht. Volgt VII-w.

VI-h Arnoldus Broomans, zoon van Wilhelmus Lamberti Broomans (zie V-g) en Barbara Jacobs. Hij is gedoopt op 16 januari 1727 in Woensdrecht. Arnoldus trouwde, 32 jaar oud, op 6 mei 1759 in Woensdrecht met **Cornelia Taeijmans**, 23 jaar oud, nadat zij op 21 april 1759 in Ossendrecht in ondertrouw zijn gegaan. Zij is gedoopt op 6 september 1735 in Ossendrecht.

Kind van Arnoldus en Cornelia:

1 Anna Broomans, gedoopt op 9 september 1768 in Woensdrecht. Volgt VII-x.

VI-i Joanna Broomans, dochter van Wilhelmus Lamberti Broomans (zie V-g) en Barbara Jacobs. Zij is gedoopt op 30 november 1729 in Woensdrecht. Joanna trouwde met **Bekend, wacht op toestemming**.

VI-j Maria Broomans, dochter van Wilhelmus Lamberti Broomans (zie V-g) en Barbara Jacobs. Zij is gedoopt op 12 november 1735 in Woensdrecht. Maria trouwde, 27 jaar oud, op 31 juli 1763 in Ossendrecht met **Joannes Broos**, nadat zij op 16 juli 1763 in Ossendrecht in ondertrouw zijn gegaan.

VII-a Christina Adrianus Jochems [QuMa0378402], dochter van Adrianus Niclaessen Jochems [QuMa0378401] (zie VI-a) en Barbara Joannis Verboven. Zij is gedoopt op 11 september 1732 in Loenhout (B). Christina is overleden op 1 juli 1797 in Loenhout (B), 64 jaar oud. Christina trouwde, 972 jaar oud, op 28 januari 760 in Wuustwezel met **Joannes Joannes Aertsen**.

VII-b Anna Adrianus Jochems [QuMa0378402], dochter van Adrianus Niclaessen Jochems [QuMa0378401] (zie VI-a) en Barbara Joannis Verboven. Zij is gedoopt op 27 juli 1735 in Loenhout (B). Anna is overleden op 28 februari 1791, 55 jaar oud. Anna trouwde, 37 jaar oud, op 7 juni 1773 in Wuustwezel met **Balthazar Petrus Aerden**.

VII-c Nicolaus Jochims [Quma0094600], zoon van Joachim Nicolaus Jochims [QuMa0189200] (zie VI-b) en Adriana van Antwerpen [QuMa0189300]. Hij is gedoopt op 26 april 1754 in Loenhout (B). Nicolaus:
(1) trouwde met **Anna Cornelia Franken**. Anna is geboren omstreeks 1763.
(2) trouwde, 21 jaar oud, op 30 april 1775 in Wuustwezel met **Anna Catharina Arnouts [Quma0094700]**, 22 of 23 jaar oud. Anna is geboren in 1752, dochter van Jacobus Aernouts [QuMa0189400] en Joanna Peeters [QuMa0189500]. Anna is overleden op 4 april 1787 in Wuustwezel, 34 of 35 jaar oud.
(3) trouwde, 33 jaar oud, op 28 januari 1788 in Kalmthout met **Petronella Driessen**, 34 jaar oud. Petronella is een dochter van Bekend, wacht op toestemming en Bekend, wacht op toestemming.

Zij is gedoopt op 18 maart 1753 in Kalmthout. Petronella is overleden op 8 februari 1811 in Kalmthout, 57 jaar oud. Petronella is weduwe van Joannes Leijs (1735-1786), met wie zij trouwde op 3 februari 1761.

Kinderen van Nicolaus en Anna (2):

1 Adriana Catharina Jochims [QuMa0047300], gedoopt op 9 februari 1776 in Wuustwezel. Volgt VIII-a.
2 Joanna Jochims [Quma0094601]. Zij is gedoopt op 9 oktober 1777 in Wuustwezel.
3 Adrianus Jochims [Quma0094601]. Hij is gedoopt op 10 september 1779 in Wuustwezel. Adrianus is overleden op 1 januari 1853 in Zundert, 73 jaar oud.
4 Jacobus Jochims [Quma0094601]. Hij is gedoopt op 8 juni 1782 in Wuustwezel. Jacobus is overleden op 15 juni 1786 in Wuustwezel, 4 jaar oud.
5 Anna Catharina Jochims [Quma0094601]. Zij is gedoopt op 31 augustus 1783 in Wuustwezel. Anna is overleden op 18 mei 1786 in Wuustwezel, 2 jaar oud.
6 Doodgeboren kind Jochims [Quma0094601], levenloos geboren kind. Hij of zij is gedoopt op 27 april 1785 in Wuustwezel.

VII-d Elisabeth Joachims [QuMa0189201], dochter van Joachim Nicolaus Jochims [QuMa0189200] (zie VI-b) en Adriana van Antwerpen [QuMa0189300]. Zij is gedoopt op 5 januari 1756 in Loenhout (B). Elisabeth:
(1) trouwde met **Michael Schrauwen**. Hij is gedoopt op 2 februari 1761 in Zundert. Michael is overleden vóór 1797, ten hoogste 36 jaar oud.
(2) trouwde met **Bekend, wacht op toestemming**.

Kinderen van Elisabeth en Michael:

1 Cornelia Schrauwen [QuMa0189202]. Zij is gedoopt op 11 april 1782 in Zundert.
2 Joanna Maria Schrauwen [QuMa0189202]. Zij is gedoopt op 2 januari 1786 in Zundert.
3 Anna Catharina Schrauwen [QuMa0189202]. Zij is gedoopt op 13 september 1789 in Zundert.
4 Cornelis Schrauwen [QuMa0189202]. Hij is gedoopt op 3 april 1794 in Zundert.

Kind van Elisabeth en Bekend, wacht op toestemming:

5 Maria Cornelia Collet [QuMa0189202]. Zij is gedoopt op 21 juni 1797 in Zundert.

VII-e Cornelius Joachims [QuMa0189201], zoon van Joachim Nicolaus Jochims [QuMa0189200] (zie VI-b) en Adriana van Antwerpen [QuMa0189300]. Hij is gedoopt op 29 juli 1757 in Loenhout (B). Cornelius trouwde met **Joanna Maria Henricus Francken**. Zij is gedoopt op 8 mei 1755 in Zundert.

Kinderen van Cornelius en Joanna:

1 Joachim Jochoms [QuMa0189202]. Hij is gedoopt op 13 april 1789 in Zundert.
2 Adriana Jochoms [QuMa0189202]. Zij is gedoopt op 9 januari 1791 in Zundert.
3 Anna Cornelia Jochoms [QuMa0189202]. Zij is gedoopt op 6 juni 1793 in Zundert.

VII-f Petrus Joachims [QuMa0189201], zoon van Joachim Nicolaus Jochims [QuMa0189200] (zie VI-b) en Adriana van Antwerpen [QuMa0189300]. Hij is gedoopt op 14 mei 1759 in Loenhout (B). Petrus trouwde met **Bekend, wacht op toestemming**.

Kinderen van Petrus en Bekend, wacht op toestemming:

1 Joannes Jochoms [QuMa0189202]. Hij is gedoopt op 14 oktober 1781 in Loenhout (B).
2 Gerardus Jochoms [QuMa0189202]. Hij is gedoopt op 26 mei 1783 in Loenhout (B).
3 Catharina Jochoms [QuMa0189202]. Zij is gedoopt op 29 november 1784 in Loenhout (B).
4 Anna Maria Jochoms [QuMa0189202]. Zij is gedoopt op 18 december 1786 in Loenhout (B).
5 Josina Jochoms [QuMa0189202]. Zij is gedoopt op 3 juni 1791 in Loenhout (B).
6 Joanna Catharina Jochoms [QuMa0189202]. Zij is gedoopt op 4 januari 1796 in Loenhout (B).
7 Joachim Jochoms [QuMa0189202]. Hij is gedoopt op 21 augustus 1798 in Loenhout (B).
8 Anna Cornelia Jochoms [QuMa0189202]. Zij is gedoopt op 18 januari 1799 in Loenhout (B).

VII-g Joannes Joachim Claesens [QuMa0189201], zoon van Joachim Nicolaus Jochims [QuMa0189200] (zie VI-b) en Adriana van Antwerpen [QuMa0189300]. Hij is gedoopt op 25 augustus 1762 in Loenhout (B). Joannes is overleden, 35 jaar oud. Hij is begraven op 22 april 1798 in Loenhout (B). Joannes trouwde, 21 jaar oud, op 17 november 1783 in Loenhout (B) met **Cornelia Joannis Raets [QuMa0757003]**, 27 jaar oud. Zie VII-m voor persoonsgegevens van Cornelia.

Kinderen van Joannes en Cornelia:

1 Joannes Jochoms Claesens [QuMa0189202]. Hij is gedoopt op 15 augustus 1784 in Loenhout (B).
2 Cornelius Jochoms Claesens [QuMa0189202]. Hij is gedoopt op 19 februari 1786 in Loenhout (B).
3 Adriana Jochoms Claesens [QuMa0189202]. Zij is gedoopt op 30 januari 1788 in Loenhout (B).
4 Joanna Catharina Claesens [QuMa0189202]. Zij is gedoopt op 30 januari 1788 in Loenhout (B).
5 Anna Maria Jochoms Claesens [QuMa0189202]. Zij is gedoopt op 27 oktober 1790 in Loenhout (B).
6 Margarita Jochoms Claesens [QuMa0189202]. Zij is gedoopt op 18 mei 1793 in Loenhout (B).

VII-h Cornelia Jochims [QuMa0378402], dochter van Petrus Niclaessen Jochims [QuMa0378401] (zie VI-c) en Petronella Adriaensen van der Locht. Zij is gedoopt op 25 augustus 1737 in Loenhout (B). Cornelia is overleden, 32 jaar oud. Zij is begraven op 2 februari 1770 in Loenhout (B). Cornelia trouwde, 26 jaar oud, op 14 mei 1764 in Loenhout (B) met **Johannes Gabriel Janssens**, nadat zij op 2 mei 1764 in Loenhout (B) in ondertrouw zijn gegaan.

VII-i Nicolaus Peeters Jochems [QuMa0378402], zoon van Petrus Niclaessen Jochims [QuMa0378401] (zie VI-c) en Petronella Adriaensen van der Locht. Hij is gedoopt op 6 januari 1739 in Loenhout (B). Nicolaus is overleden op 23 april 1804 in Wouw, 65 jaar oud. Hij is begraven op 26 april 1804 in Wouw. Nicolaus trouwde, 26 jaar oud, op 28 april 1765 in Wouw met **Petronella Christiaensen Deckers [QuMa1472004]**, 22 jaar oud, nadat zij op 13 april 1765 in

Wouw in ondertrouw zijn gegaan. Petronella is geboren in Nispen-Rietgoor, dochter van Christianus Marijnissen Deckers [QuMa1472003] en Joanna Pieterse Meulders. Zij is gedoopt op 3 december 1742 in Nispen. Petronella is overleden, 49 jaar oud. Zij is begraven op 2 november 1792 in Wouw.

Kinderen van Nicolaus en Petronella:

1 Gertrudis Jochems [QuMa0378403]. Zij is gedoopt op 11 oktober 1765 in Wouw.
2 Joanna Jochims [QuMa0378403], geboren in Wouw-Spellestraat. Zij is gedoopt op 23 juli 1767 in Wouw.
3 Petrus Nicolaus Jochims [QuMa0378403], geboren in Wouw-Spellestraat. Volgt VIII-b.
4 Christianus Jochims [QuMa0378403], geboren in Wouw-Spellestraat. Hij is gedoopt op 12 augustus 1770 in Wouw.
5 Cornelis Jochims [QuMa0378403], geboren in Wouw-Spellestraat. Volgt VIII-c.
6 Wilhelmus Jochims [QuMa0378403], geboren in Wouw-Boeink. Volgt VIII-d.
7 Cornelia Claessen Jochems [QuMa0378403], geboren in Wouw-Boeink. Volgt VIII-e.
8 Adrianus Jochems [QuMa0378403], gedoopt op 1 mei 1780 in Wouw. Volgt VIII-f.
9 Nicolaus Jochums [QuMa0378403], gedoopt op 16 januari 1784 in Wouw. Volgt VIII-g.

VII-j Elisabeth Petri Jochims [QuMa0378402], dochter van Petrus Niclaessen Jochims [QuMa0378401] (zie VI-c) en Petronella Adriaensen van der Locht. Zij is gedoopt op 21 november 1741 in Loenhout (B). Elisabeth is overleden, 19 jaar oud. Zij is begraven op 17 september 1761 in Loenhout (B). Elisabeth trouwde, 19 jaar oud, op 30 maart 1761 in Loenhout (B) met **Cornelius Michaelis van Antwerpen**, nadat zij op 23 maart 1761 in Loenhout (B) in ondertrouw zijn gegaan.

VII-k Joanna Catharina Jochims [QuMa0378402], dochter van Petrus Niclaessen Jochims [QuMa0378401] (zie VI-c) en Petronella Adriaensen van der Locht. Zij is gedoopt op 29 augustus 1747 in Loenhout (B). Joanna trouwde, 20 jaar oud, op 10 november 1767 in Loenhout (B) met **Adrianus Lenart van Meir**, nadat zij op 31 oktober 1767 in Loenhout (B) in ondertrouw zijn gegaan.

VII-l Petronella Jochims [QuMa0378402], dochter van Petrus Niclaessen Jochims [QuMa0378401] (zie VI-c) en Petronella Adriaensen van der Locht. Zij is gedoopt op 10 september 1754 in Loenhout (B). Petronella is overleden op 17 augustus 1789 in Loenhout (B), 34 jaar oud. Petronella trouwde, 21 jaar oud, op 27 april 1776 in Loenhout (B) met **Cornelis Adriaens van Tiggel**, 20 of 21 jaar oud. Cornelis is geboren in 1755. Cornelis is overleden, 26 of 27 jaar oud. Hij is begraven op 26 februari 1782 in Loenhout (B).

VII-m Cornelia Joannis Raets [QuMa0757003], dochter van Joannes Cornelis Raets en Adriana Adrianus Broomans [QuMa0757002] (zie VI-d). Zij is gedoopt op 1 mei 1756 in Loenhout (B). Cornelia is overleden op 18 november 1821 in Zundert, 65 jaar oud. Cornelia trouwde, 27 jaar oud, op 17 november 1783 in Loenhout (B) met **Joannes Joachim Claesens [QuMa0189201]**, 21 jaar oud. Zie VII-g voor persoonsgegevens van Joannes.

Kinderen van Cornelia en Joannes: zie VII-g.

VII-n Catharina Raets [QuMa0757003], dochter van Joannes Cornelis Raets en Adriana Adrianus Broomans [QuMa0757002] (zie VI-d). Zij is gedoopt op 26 februari 1763 in Loenhout

(B). Catharina is overleden op 27 maart 1814 in Zundert, 51 jaar oud. Catharina trouwde, 29 jaar oud, op 14 mei 1792 in Loenhout (B) met **Cornelius Jorissen**, 42 jaar oud. Cornelius is een zoon van Cornelis Jorissen en Maria Rombouts. Hij is gedoopt op 4 september 1749 in Loenhout (B). Cornelius is overleden op 22 maart 1825 in Zundert, 75 jaar oud.

Kind van Catharina en Cornelius:

1 Petrus Johannes (Peter Jan) Jorissen [QuMa0757004], gedoopt op 28 maart 1795 in Groot Zundert. Volgt VIII-h.

VII-o Petrus Brooijmans [QuMa0757003] is geboren op 19 januari 1759 in Princenhage, zoon van Cornelis Peeters Broomans [QuMa0757002] (zie VI-e) en Joanna Maria Koeijen. Hij is gedoopt op 19 januari 1759 in Princenhage. Petrus is overleden op 1 maart 1817 in Teteringen, 58 jaar oud. Petrus trouwde, 32 jaar oud, op 23 oktober 1791 in Teteringen met **Catharina Aertsen**, 22 jaar oud. Catharina is een dochter van Joannes Aertsen en Anna Maria van de Goorbergh. Zij is gedoopt op 14 maart 1769 in Teteringen. Catharina is overleden op 27 januari 1849 in Teteringen, 79 jaar oud.

Kind van Petrus en Catharina:

1 Cornelis Brooijmans [QuMa0757004], geboren op 29 maart 1799 in Teteringen. Volgt VIII-i.

VII-p Maria Broomans is geboren in Ossendrecht, dochter van Jacobus Broomans (zie VI-f) en Margaretha van Campen. Zij is gedoopt op 16 juli 1753 in Woensdrecht. Maria is overleden op 5 november 1826 in Ossendrecht, 73 jaar oud. Maria trouwde met **Joannis (Jan) van Dooren**. Hij is gedoopt op 28 februari 1751 in Woensdrecht. Jan is overleden op 16 februari 1808 in Ossendrecht, 56 jaar oud. Hij is begraven op 20 februari 1808 in Ossendrecht.

Kind van Maria en Jan:

1 Christianus van Dooren, gedoopt op 21 maart 1785 in Woensdrecht. Volgt VIII-j.

VII-q Wilhelmus Broomans, zoon van Jacobus Broomans (zie VI-f) en Margaretha van Campen. Hij is gedoopt op 15 juni 1757 in Woensdrecht. Wilhelmus is overleden op 2 februari 1843 in Ossendrecht, 85 jaar oud. Wilhelmus trouwde, 31 jaar oud, op 20 juli 1788 in Ossendrecht met **Adriana Neelen [QuMa0495205]**, 24 of 25 jaar oud. Adriana is geboren in juli 1763 in Huijbergen, dochter van Cornelius Dingemans Nelen [QuMa0495204] en Allegonda Cabus. Adriana is overleden op 13 februari 1838 in Ossendrecht, 74 jaar oud.

Kinderen van Wilhelmus en Adriana:

1 Cornelis Brooijmans [QuMa0495206]. Hij is gedoopt op 16 maart 1789 in Woensdrecht [bron: akte 357].
2 Aldegondis (Allegonda) Brooijmans [QuMa0495206], geboren in Ossendrecht. Volgt VIII-k.
3 Jacobus Brooijmans [QuMa0495206], gedoopt op 16 januari 1793 in Ossendrecht. Volgt VIII-l.

4 Clara Brooijmans [QuMa0495206]. Zij is gedoopt op 13 maart 1795 in Woensdrecht. Clara is overleden, 3 dagen oud. Zij is begraven op 16 maart 1795 in Ossendrecht.
5 Anna Catharina Brooijmans [QuMa0495206], geboren in Ossendrecht. Volgt VIII-m.
6 Elisabeth Brooijmans [QuMa0495206], gedoopt op 10 januari 1799 in Ossendrecht. Volgt VIII-n.
7 Johannes Baptista Brooijmans [QuMa0495206], geboren in Ossendrecht. Hij is gedoopt op 13 mei 1801 in Woensdrecht. Johannes is overleden op 9 april 1830 in Ossendrecht, 28 jaar oud.
8 Susanna Brooijmans [QuMa0495206], geboren in Ossendrecht. Volgt VIII-o.
9 Siardus Brooijmans [QuMa0495206], geboren op 2 juli 1808 in Ossendrecht. Volgt VIII-p.
10 Joannes Cornelius Brooijmans [QuMa0495206], geboren in Ossendrecht. Hij is gedoopt op 26 februari 1809 in Woensdrecht.

VII-r Johanna Brooijmans, dochter van Jacobus Broomans (zie VI-f) en Joanna Maria Neijse. Zij is gedoopt op 17 oktober 1764 in Woensdrecht. Johanna is overleden op 18 december 1812 in Steenbergen, 48 jaar oud. Johanna:
(1) trouwde, 23 jaar oud, op 20 april 1788 in Ossendrecht met **Gerardus van Thillo [QuMa0523003]**, 33 jaar oud. Gerardus is een zoon van Petrus Adriaenssen van 't Hillo [QuMa0523002] en Anna Janssen Philips. Hij is gedoopt op 24 augustus 1754 in Kalmthout. Gerardus is overleden op 17 maart 1811 in Steenbergen, 56 jaar oud.
(2) trouwde, 47 jaar oud, op 8 februari 1812 in Steenbergen met **Dionisius Timmermans [QuMa0171203]**, 56 jaar oud. Dionisius is geboren in Noordgeest, zoon van Leonardus Janssen Timmermans en Elisabeth Vermeeren [QuMa0171202]. Hij is gedoopt op 3 mei 1755 in Halsteren. Dionisius is overleden op 11 juni 1834 in Halsteren, 79 jaar oud. Dionisius trouwde voorheen vóór 1782 met Elisabeth de Bakker. Dionisius is weduwnaar van Jacomijna Jacobs van Litsen [QuMa0136002] (1727-1811), met wie hij trouwde op 7 januari 1782 in Halsteren.

Kinderen van Johanna en Gerardus:

1 Jacobus Geertse van Tillo [QuMa0523004], gedoopt op 22 januari 1789 in Woensdrecht. Volgt VIII-q.
2 Petrus Joannes van Thillo [QuMa0523004]. Hij is gedoopt op 7 augustus 1791 in Woensdrecht.
3 Joannes van Thillo [QuMa0523004]. Hij is gedoopt op 20 januari 1794 in Woensdrecht.
4 Adrianus van Thillo [QuMa0523004], geboren in Lepelstraat. Hij is gedoopt op 31 oktober 1796 in Halsteren. Adrianus is overleden op 19 augustus 1865 in Antwerpen (B), 68 jaar oud. Adrianus bleef ongehuwd.
5 Willem van Thillo [QuMa0523004], geboren in Lepelstraat. Hij is gedoopt op 24 januari 1799 in Halsteren. Willem is overleden op 15 maart 1867 in Lepelstraat, 68 jaar oud. Willem bleef ongehuwd.
6 Anna Maria van Thillo [QuMa0523004], gedoopt op 17 juli 1802 in Lepelstraat. Volgt VIII-r.
7 Cornelius van Thillo [QuMa0523004]. Hij is gedoopt op 16 november 1804 in Lepelstraat.
8 Petrus Johannes (Pieter) van Thillo [QuMa0523004], gedoopt op 14 mei 1806 in Lepelstraat. Volgt VIII-s.

VII-s Cornelia Broomans is geboren in Ossendrecht, dochter van Jacobus Broomans (zie VI-f) en Joanna Maria Neijse. Zij is gedoopt op 15 oktober 1766 in Woensdrecht. Cornelia is overleden op 16 januari 1848 in Ossendrecht, 81 jaar oud. Cornelia trouwde, 34 jaar oud, op 24 mei 1801 in Woensdrecht met **Bartholomeus Swagemakers**, 37 jaar oud, nadat zij op 9 mei 1801 in

Woensdrecht in ondertrouw zijn gegaan. Bartholomeus is een zoon van Petrus Gabriëls Swagemakers en Cornelia Bogaers. Hij is gedoopt op 4 maart 1764 in Woensdrecht. Bartholomeus is overleden op 11 juli 1849 in Ossendrecht, 85 jaar oud.

VII-t Petronella Broomans, dochter van Jacobus Broomans (zie VI-f) en Joanna Maria Neijse. Zij is gedoopt op 12 juni 1769 in Woensdrecht. Petronella is overleden op 14 april 1839 in Ossendrecht, 69 jaar oud. Petronella trouwde met **Bekend, wacht op toestemming**.

VII-u Jacobus Broomans, zoon van Jacobus Broomans (zie VI-f) en Joanna Maria Neijse. Hij is gedoopt op 18 april 1775 in Woensdrecht. Jacobus is overleden op 11 november 1851 in Woensdrecht, 76 jaar oud. Jacobus trouwde, 33 jaar oud, op 22 mei 1808 in Woensdrecht met **Magdalena Koekhoven**, 25 jaar oud, nadat zij op 7 mei 1808 in Woensdrecht in ondertrouw zijn gegaan. Magdalena is geboren op 1 januari 1783 in Kruisland, dochter van Bekend, wacht op toestemming en Bekend, wacht op toestemming. Zij is gedoopt op 6 januari 1783 in Steenbergen. Magdalena is overleden op 7 december 1866 in Woensdrecht, 83 jaar oud.

VII-v Barbara Broomans [QuMa0516605], dochter van Cornelius Broomans (zie VI-g) en Johanna Perdaems [QuMa0516604]. Zij is gedoopt op 9 februari 1766 in Woensdrecht. Barbara is overleden op 16 juni 1839 in Woensdrecht, 73 jaar oud. Barbara trouwde, 19 jaar oud, op 5 mei 1785 in Ossendrecht met **Adrianus Linders**.

Kind van Barbara en Adrianus:

1 Anna Isabella Linders [QuMa0516606], geboren op 7 april 1807 in Woensdrecht. Volgt VIII-t.

VII-w Wilhelmus Brooijmans [QuMa0516605], zoon van Cornelius Broomans (zie VI-g) en Johanna Perdaems [QuMa0516604]. Hij is gedoopt op 2 juli 1771 in Woensdrecht. Wilhelmus is overleden op 14 oktober 1861 in Woensdrecht, 90 jaar oud. Wilhelmus trouwde, 30 jaar oud, op 7 februari 1802 in Ossendrecht met **Adriana van Merode [Quma0256704]**, 19 jaar oud, nadat zij op 23 januari 1802 in Ossendrecht in ondertrouw zijn gegaan. Adriana is een dochter van Cornelis van Merode [Quma0256703] en Adriana Schillemans [Quma0257805]. Zij is gedoopt op 26 september 1782 in Woensdrecht. Adriana is overleden op 24 juli 1852 in Woensdrecht, 69 jaar oud.

Kinderen van Wilhelmus en Adriana:

1 Johanna Brooijmans [Quma0256705], gedoopt op 3 januari 1803 in Woensdrecht. Volgt VIII-u.
2 Adriana Brooijmans [Quma0256705], geboren op 3 augustus 1817 in Woensdrecht. Volgt VIII-v.
3 Marinus (Marijn) Brooijmans [Quma0256705], geboren in Woensdrecht. Volgt VIII-w.

VII-x Anna Broomans, dochter van Arnoldus Broomans (zie VI-h) en Cornelia Taeijmans. Zij is gedoopt op 9 september 1768 in Woensdrecht. Anna is overleden op 20 oktober 1811 in Woensdrecht, 43 jaar oud. Anna trouwde met **Cornelis van Gansen**. Cornelis is een zoon van Valentius van Gansen en Johanna Smout. Hij is gedoopt op 1 februari 1763 in Woensdrecht. Cornelis is overleden op 2 februari 1830 in Woensdrecht, 67 jaar oud.

Kinderen van Anna en Cornelis:

1 Cornelia van Gansen, gedoopt op 12 april 1795 in Woensdrecht. Volgt VIII-x.
2 Johannes Baptista van Gansen, gedoopt op 2 oktober 1801 in Woensdrecht. Volgt VIII-y.
3 Johanna van Gansen, gedoopt op 27 maart 1809 in Woensdrecht. Volgt VIII-z.

VIII-a Adriana Catharina Jochims [QuMa0047300], dochter van Nicolaus Jochims [Quma0094600] (zie VII-c) en Anna Catharina Arnouts [Quma0094700]. Zij is gedoopt op 9 februari 1776 in Wuustwezel. Adriana is overleden op 22 maart 1812 in Zundert-Achtmaal, 36 jaar oud. Van het overlijden is aangifte gedaan [bron: akte 18]. Adriana trouwde, 22 jaar oud, op 24 juni 1798 in Essen met **Johannes Baptista van Hees [QuMa0047200]**, 32 jaar oud. Johannes is geboren in Nieuwmoer, zoon van Cornelis Peeters van Hees [Quma0094400] en Johanna Janssen Maas [Quma0094500]. Hij is gedoopt op 23 februari 1766 in Nispen-Essen. Johannes is overleden op 11 april 1813 in Zundert-Achtmaal, 47 jaar oud. Van het overlijden is aangifte gedaan op 12 april 1813 [bron: akte nr. 25].
Beroep:
vanaf 1813 dagloner

Kinderen van Adriana en Johannes:

1 Joanna van Hees [QuMa0047201]. Zij is gedoopt op 5 oktober 1800 in Zundert. Joanna is overleden op 22 maart 1813 in Zundert, 12 jaar oud.
2 Cornelius van Hees [QuMa0047201]. Hij is gedoopt op 24 april 1802 in Zundert.
3 Anna Cornelia van Hees [QuMa0047201]. Zij is gedoopt op 9 maart 1804 in Groot Zundert.
4 Petrus Janssen van Hees [QuMa0023600], gedoopt op 14 januari 1806 in Groot Zundert. Volgt IX-a.
5 Adrianus van Hees [QuMa0047201]. Hij is gedoopt op 26 maart 1808 in Groot Zundert.
6 Adrianus van Hees [QuMa0047201]. Hij is gedoopt op 11 oktober 1809 in Groot Zundert. Adrianus is overleden op 1 januari 1853 in Zundert, 43 jaar oud. Adrianus bleef ongehuwd.
7 Elizabeth van Heesch [QuMa0047201], geboren op 27 maart 1812 in Zundert. Elizabeth is overleden op 22 maart 1813 in Zundert, 11 maanden oud.

VIII-b Petrus Nicolaus Jochims [QuMa0378403] is geboren in Wouw-Spellestraat, zoon van Nicolaus Peeters Jochems [QuMa0378402] (zie VII-i) en Petronella Christiaensen Deckers [QuMa1472004]. Hij is gedoopt op 31 januari 1769 in Wouw. Petrus is overleden op 6 mei 1813 in Wouw, 44 jaar oud. Petrus trouwde, 29 jaar oud, op 29 april 1798 in Wouw met **Petronilla Oerlemans [QuMa0167203]**, 26 jaar oud. Petronilla is geboren in Nieuw-Vossemeer, dochter van Joannes Oerlemans [QuMa0167202] en Cornelia van Loon. Zij is gedoopt op 13 januari 1772 in Halsteren. Petronilla is overleden op 10 augustus 1827 in Wouw, 55 jaar oud.

Kinderen van Petrus en Petronilla:

1 Anna Cornelia Jochems [QuMa0167204], geboren op 31 januari 1800 in Wouw-Zaafsel. Volgt IX-b.
2 Petronella Jochems [QuMa0167204], geboren op 20 november 1801 in Wouw-Oostelaar. Volgt IX-c.

3 Johanna Peeters Jochems [QuMa0167204], geboren op 17 januari 1804 in Wouw-Oostelaar. Volgt IX-d.
4 Joannes Jochems [QuMa0167204], geboren op 22 november 1806 in Wouw. Joannes is overleden op 9 februari 1811 in Wouw, 4 jaar oud.
5 Adriana Jochems [QuMa0167204], geboren op 19 maart 1810 in Wouw-Molenberg. Volgt IX-e.

VIII-c Cornelis Jochims [QuMa0378403] is geboren in Wouw-Spellestraat, zoon van Nicolaus Peeters Jochems [QuMa0378402] (zie VII-i) en Petronella Christiaensen Deckers [QuMa1472004]. Hij is gedoopt op 29 augustus 1772 in Wouw. Cornelis trouwde met **Bekend, wacht op toestemming**.

Kinderen van Cornelis en Bekend, wacht op toestemming:

1 Petronilla Jochems [QuMa0378404], geboren op 29 maart 1803 in Steenbergen.
2 Petrus Jochems [QuMa0378404], geboren op 27 april 1804 in Steenbergen.
3 Petrus Jochims [QuMa0378404], geboren in Wouw. Volgt IX-f.
4 Adrianus Jochems [QuMa0378404], geboren in 1807 in Steenbergen.
5 Petronilla Jochems [QuMa0378404], geboren op 2 februari 1808 in Steenbergen.
6 Adrianus Jochems [QuMa0378404], geboren op 30 maart 1810 in Steenbergen. Volgt IX-g.

VIII-d Wilhelmus Jochims [QuMa0378403] is geboren in Wouw-Boeink, zoon van Nicolaus Peeters Jochems [QuMa0378402] (zie VII-i) en Petronella Christiaensen Deckers [QuMa1472004]. Hij is gedoopt op 24 mei 1775 in Wouw. Wilhelmus is overleden op 6 januari 1841 in Wouw, 65 jaar oud. Wilhelmus ging in ondertrouw, 25 jaar oud, op 15 mei 1801 in Steenbergen met **Antonia Vingerhoet**, 24 of 25 jaar oud. Antonia is geboren in 1776.

Kinderen van Wilhelmus en Antonia:

1 Petronilla Jochems [QuMa0378404], geboren op 25 augustus 1802 in Steenbergen.
2 Anthonius Jochems [QuMa0378404], gedoopt op 16 september 1804. Volgt IX-h.
3 Petronilla Jochems [QuMa0378404], geboren op 16 juli 1810 in Wouw. Volgt IX-i.
4 Joannes Jochems [QuMa0378404], geboren op 15 februari 1814 in Wouw.
5 Pieter Jochems [QuMa0378404], geboren op 13 januari 1816 in Wouw. Pieter is overleden op 15 december 1862 in Wouw, 46 jaar oud.

VIII-e Cornelia Claessen Jochems [QuMa0378403] is geboren in Wouw-Boeink, dochter van Nicolaus Peeters Jochems [QuMa0378402] (zie VII-i) en Petronella Christiaensen Deckers [QuMa1472004]. Zij is gedoopt op 26 december 1777 in Wouw. Cornelia is overleden op 6 maart 1846 in Steenbergen, 68 jaar oud. Cornelia:
(1) trouwde, 27 jaar oud, op 5 mei 1805 in Wouw met **Johannes Roecken van Elsackers [Quma0064402]**, 47 jaar oud. Johannes is een zoon van Rochus Peeters van Elsackers [Quma0064401] en Petronella van Wesel. Hij is gedoopt op 21 november 1757 in Wouw. Johannes is overleden op 5 oktober 1811 in Wouw, 53 jaar oud.
(2) trouwde, 35 jaar oud, op 23 februari 1813 in Wouw [bron: akte 5] met **Joannes Siardus de Weert [Quma0083403]**, 27 jaar oud. Joannes is geboren op 28 mei 1785 in Wouw, zoon van Siardus Sebastiaenssen (Carolus) de Weert [Quma0083402] en Anna Maria Dogge

[QuMa0136003]. Hij is gedoopt op 28 mei 1785 in Wouw. Joannes is overleden op 18 oktober 1847 in Steenbergen, 62 jaar oud.

Kind van Cornelia en Johannes:

1 Rochus van Elsacker [Quma0064403]. Hij is gedoopt op 27 april 1806 in Wouw. Rochus is overleden op 9 oktober 1811 in Wouw, 5 jaar oud.

Kinderen van Cornelia en Joannes:

2 Johannes De Weert [Quma0083404], geboren op 20 november 1813 in Wouw. Johannes is overleden op 30 januari 1814 in Wouw, 2 maanden oud.
3 Anna Maria de Weert [Quma0083404], geboren op 23 december 1814 in Wouw. Volgt IX-j.
4 Petronella de Weert [Quma0083404], geboren op 10 september 1817 in Wouw. Volgt IX-k.
5 Johanna De Weert [Quma0083404], geboren op 25 april 1821 in Wouw. Johanna is overleden op 22 maart 1822 in Wouw, 10 maanden oud.

VIII-f Adrianus Jochems [QuMa0378403], zoon van Nicolaus Peeters Jochems [QuMa0378402] (zie VII-i) en Petronella Christiaensen Deckers [QuMa1472004]. Hij is gedoopt op 1 mei 1780 in Wouw. Adrianus is overleden op 26 mei 1823 om 16:00 in Moerstraten, 43 jaar oud [bron: akte 50]. Adrianus trouwde, 22 jaar oud, op 21 november 1802 in Steenbergen met **Petronilla Hagenaars [Quma0067003]**, 18 jaar oud, nadat zij op 6 november 1802 in Steenbergen in ondertrouw zijn gegaan. Petronilla is een dochter van Joannes Mathijssen Hagenaars en Catharina Backx [Quma0067002]. Zij is gedoopt op 29 april 1784 in Steenbergen. Petronilla is overleden op 3 februari 1864 in Wouw, 79 jaar oud. Van het overlijden is aangifte gedaan op 3 februari 1864 [bron: akte 26].

Kinderen van Adrianus en Petronilla:

1 Joannes Jochems [Quma0067004], gedoopt op 20 oktober 1803 in Steenbergen. Volgt IX-l.
2 Petronella Jochems [Quma0067004], gedoopt op 30 april 1805 in Steenbergen. Volgt IX-m.
3 Anna Catharina Jochems [Quma0067004], geboren op 5 juni 1807 in Moerstraten. Volgt IX-n.
4 Anna Cornelia Jochems [Quma0067004], gedoopt op 2 november 1809 in Wouw. Volgt IX-o.
5 Adrianus Jochems [Quma0067004], geboren op 29 januari 1812 in Wouw. Volgt IX-p.
6 Nicolaas Jochems [Quma0067004], geboren op 13 januari 1814 in Steenbergen. Volgt IX-q.
7 Johanna Jochems [Quma0067004], geboren op 27 november 1816 in Wouw. Volgt IX-r.
8 Marijn Jochems [Quma0067004], geboren op 16 maart 1819 in Wouw. Volgt IX-s.
9 Cornelis Jochems [Quma0067004], geboren op 1 mei 1821 in Wouw. Cornelis is overleden op 30 augustus 1821 in Wouw, 3 maanden oud.
10 Cornelis Jochems [Quma0067004], geboren op 25 december 1822 in Wouw. Cornelis is overleden op 14 april 1823 in Wouw, 3 maanden oud.
11 Doodgeboren dochter Jochems [Quma0067004], levenloos geboren dochter, geboren op 24 september 1826 in Wouw.

VIII-g Nicolaus Jochums [QuMa0378403], zoon van Nicolaus Peeters Jochems [QuMa0378402] (zie VII-i) en Petronella Christiaensen Deckers [QuMa1472004]. Hij is gedoopt op 16 januari 1784 in Wouw. Nicolaus is overleden op 23 december 1820 in Halsteren, 36 jaar

oud. Nicolaus trouwde, 23 jaar oud, op 8 maart 1807 in Wouw met **Gertrudis Janssen Schoonen [Quma0074401]**, 33 jaar oud, nadat zij op 21 februari 1807 in ondertrouw zijn gegaan. Notitie bij het huwelijk van Nicolaus en Gertrudis: *Getrouwd met dispensatie wegens vastentijd.* Gertrudis is geboren in Nispen-Heikant, dochter van Johannes Petrus Schoonen [Quma0074400] en Cornelia Boeren [Quma0074500]. Zij is gedoopt op 28 december 1773 in Wouw [bron: DTB Wouw 4 Archief ABS 405 inventarisnummer 494d Parochie St.Lambertus, Wouw]. Gertrudis is overleden op 4 december 1820 in Halsteren, 46 jaar oud. Gertrudis is weduwe van Jacobus Bertelen (1742-1806), met wie zij trouwde op 3 augustus 1800 in Roosendaal.

Kinderen van Nicolaus en Gertrudis:

1 Cornelis Jochems [Quma0074402], gedoopt op 16 april 1807 in Wouw. Volgt IX-t.
2 Petrus Jochums [Quma0074402], geboren op 26 november 1809 in Moerstraten. Hij is gedoopt op 26 november 1809 in Wouw.
3 Jacobus Jochems [Quma0074402], geboren op 3 november 1811 in Bergen op Zoom.
4 Johannis Jochems [Quma0074402], geboren op 16 november 1814 in Halsteren.

VIII-h Petrus Johannes (Peter Jan) Jorissen [QuMa0757004], zoon van Cornelius Jorissen en Catharina Raets [QuMa0757003] (zie VII-n). Hij is gedoopt op 28 maart 1795 in Groot Zundert. Peter Jan is overleden op 6 januari 1866 in Zundert, 70 jaar oud. Peter Jan trouwde, 32 jaar oud, op 31 januari 1828 in Zundert met **Hendrica Lodders [QuMa0360604]**, 28 jaar oud. Hendrica is een dochter van Jacobus Lodders [QuMa0973805] en Catharina Hoppenbrouwers [QuMa0360603]. Zij is gedoopt op 15 januari 1800 in Groot Zundert. Hendrica is overleden op 15 januari 1868 in Zundert, 68 jaar oud.

Kinderen van Peter Jan en Hendrica:

1 Jacobus Jorissen [QuMa0360605]. Volgt IX-u.
2 Cornelia Jorissen. Volgt IX-v.
3 Johanna Jorissen [QuMa0360605], geboren op 13 juli 1835 in Zundert. Volgt IX-w.
4 Cornelis Jorissen [QuMa0360605], geboren op 2 mei 1865 in Zundert. Volgt IX-x.

VIII-i Cornelis Brooijmans [QuMa0757004] is geboren op 29 maart 1799 in Teteringen, zoon van Petrus Brooijmans [QuMa0757003] (zie VII-o) en Catharina Aertsen. Hij is gedoopt op 30 maart 1799 in Teteringen. Cornelis is overleden op 7 juni 1876 in Breda, 77 jaar oud. Cornelis trouwde met **Cornelia Bruijns**. Cornelia is een dochter van Marijnus Bruijns en Johanna Schoenmakers. Zij is gedoopt op 18 februari 1800 in Teteringen. Cornelia is overleden op 1 december 1853 in Breda, 53 jaar oud.

Kind van Cornelis en Cornelia:

1 Pieter Brooijmans [QuMa0757005], geboren op 11 april 1837 in Breda. Volgt IX-y.

VIII-j Christianus van Dooren, zoon van Joannis (Jan) van Dooren en Maria Broomans (zie VII-p). Hij is gedoopt op 21 maart 1785 in Woensdrecht. Christianus is overleden op 25 september 1855 in Ossendrecht, 70 jaar oud. Christianus trouwde, 23 jaar oud, op 27 maart 1808 in Ossendrecht met **Johanna Catharina van der Poel**, 21 jaar oud. Johanna is een dochter van

Cornelius van der Poel en Joanna van Dooren. Zij is gedoopt op 21 april 1786 in Woensdrecht. Johanna is overleden op 4 mei 1846 in Ossendrecht, 60 jaar oud.

Kind van Christianus en Johanna:

1 Petrus Johannes van Dooren, geboren op 24 maart 1811 in Ossendrecht. Volgt IX-z.

VIII-k Aldegondis (Allegonda) Brooijmans [QuMa0495206] is geboren in Ossendrecht, dochter van Wilhelmus Broomans (zie VII-q) en Adriana Neelen [QuMa0495205]. Zij is gedoopt op 11 april 1791 in Woensdrecht. Allegonda is overleden op 7 maart 1828 in Woensdrecht, 36 jaar oud. Van het overlijden is aangifte gedaan [bron: akte 4]. Allegonda trouwde, 36 jaar oud, op 30 april 1827 in Woensdrecht met **Adrianus Hertogs**, 34 jaar oud. Adrianus is geboren op 24 september 1792 in Woensdrecht, zoon van Joannes Hertogs en Maria van Loenhout. Adrianus trouwde later op 23 juli 1834 in Woensdrecht met Adriana Marijnissen Luijsterburg [QuMa0307204] (1794-1863).

VIII-l Jacobus Brooijmans [QuMa0495206], zoon van Wilhelmus Broomans (zie VII-q) en Adriana Neelen [QuMa0495205]. Hij is gedoopt op 16 januari 1793 in Ossendrecht. Jacobus is overleden op 14 december 1855 in Ossendrecht, 62 jaar oud. Jacobus trouwde met **Elisabeth Fraters [QuMa0670405]**. Elisabeth is een dochter van Anna Maria Janssen Fraters [QuMa0670404]. Zij is gedoopt op 21 juni 1809 in Woensdrecht. Elisabeth is overleden op 24 november 1881 in Ossendrecht, 72 jaar oud.
Notitie bij Elisabeth: *Elisabeth krijgt de naam van haar moeder, terwijl de man van Anna Maria Fraters vier maanden eerder is overleden.*
En zeer wel de natuurlijk vader zou moeten zijn. ??

Kinderen van Jacobus en Elisabeth:

1 Adriana Brooijmans [QuMa0495207], geboren op 3 november 1835 in Ossendrecht. Volgt IX-aa.
2 Petronella Brooijmans [QuMa0495207], geboren op 3 februari 1837 in Ossendrecht. Volgt IX-ab.
3 Anna Catharina Brooijmans [QuMa0495207], geboren op 30 juli 1838 in Ossendrecht. Volgt IX-ac.

VIII-m Anna Catharina Brooijmans [QuMa0495206] is geboren in Ossendrecht, dochter van Wilhelmus Broomans (zie VII-q) en Adriana Neelen [QuMa0495205]. Zij is gedoopt op 9 maart 1796 in Woensdrecht. Anna is overleden op 25 januari 1876 in Ossendrecht, 79 jaar oud. Anna trouwde, 26 jaar oud, op 22 augustus 1822 in Woensdrecht met **Petrus Suijkerbuijck [QuMa0543805]**, 25 jaar oud, nadat zij op 4 augustus 1822 in Woensdrecht in ondertrouw zijn gegaan. Petrus is een zoon van Johannes Suijkerbuijck [QuMa0543804] en Elisabeth Mattheeusen. Hij is gedoopt op 14 februari 1797 in Woensdrecht. Petrus is overleden op 28 november 1872 in Ossendrecht, 75 jaar oud.

Kind van Anna en Petrus:

1 Cataharina Suijkerbuijk [QuMa0495207], geboren in 1830 in Ossendrecht. Volgt IX-ad.

VIII-n Elisabeth Brooijmans [QuMa0495206], dochter van Wilhelmus Broomans (zie VII-q) en Adriana Neelen [QuMa0495205]. Zij is gedoopt op 10 januari 1799 in Ossendrecht. Elisabeth is overleden op 25 juli 1864 in Roosendaal, 65 jaar oud. Elisabeth trouwde, 38 jaar oud, op 16 juni 1837 in Roosendaal met **Andreas Ooms [QuMa0125803]**, 32 jaar oud. Andreas is een zoon van Joannes Baptist Ooms en Anna Thomen Verbeeck [QuMa0125802]. Hij is gedoopt op 19 juli 1804 in Roosendaal. Andreas is overleden op 7 augustus 1872 in Roosendaal, 68 jaar oud.

VIII-o Susanna Brooijmans [QuMa0495206] is geboren in Ossendrecht, dochter van Wilhelmus Broomans (zie VII-q) en Adriana Neelen [QuMa0495205]. Zij is gedoopt op 18 februari 1804 in Woensdrecht. Susanna is overleden op 6 maart 1882 in Ossendrecht, 78 jaar oud. Susanna trouwde, 38 jaar oud, op 5 januari 1843 in Ossendrecht met **Jacobus Gobaert**, 33 jaar oud. Jacobus is geboren op 13 juli 1809 in Berendrecht, zoon van Bekend, wacht op toestemming en Bekend, wacht op toestemming. Jacobus is overleden op 27 oktober 1863 in Ossendrecht, 54 jaar oud.

VIII-p Siardus Brooijmans [QuMa0495206] is geboren op 2 juli 1808 in Ossendrecht, zoon van Wilhelmus Broomans (zie VII-q) en Adriana Neelen [QuMa0495205]. Van de geboorte is aangifte gedaan [bron: akte 85]. Hij is gedoopt op 13 juli 1808 in Woensdrecht. Siardus is overleden op 28 februari 1886 in Ossendrecht, 77 jaar oud. Siardus trouwde, 37 jaar oud, op 31 januari 1846 in Ossendrecht met **Maria Elisabeth Couwenberg**, 39 jaar oud. Maria is een dochter van Wilhelmus Couwenberg en Maria Catharina Joppen. Zij is gedoopt op 7 april 1806 in Ossendrecht [bron: akte 7]. Maria is overleden op 10 december 1886 in Ossendrecht, 80 jaar oud. Van het overlijden is aangifte gedaan [bron: akte 64].

Kinderen van Siardus en Maria:

1 Wilhelmus (Willem) Brooijmans [QuMa0495207], geboren op 2 juli 1847 in Ossendrecht. Volgt IX-ae.
2 Theodorus Judocus Brooijmans [QuMa0495207], geboren op 9 december 1849 in Ossendrecht. Theodorus is overleden op 5 december 1920 in Bergen op Zoom, 70 jaar oud. Theodorus bleef ongehuwd.

VIII-q Jacobus Geertse van Tillo [QuMa0523004], zoon van Gerardus van Thillo [QuMa0523003] en Johanna Brooijmans (zie VII-r). Hij is gedoopt op 22 januari 1789 in Woensdrecht. Jacobus is overleden op 23 maart 1852 in Steenbergen, 63 jaar oud. Jacobus trouwde, 25 jaar oud, op 31 mei 1814 in Steenbergen met **Dimphna Vermeeren [QuMa0171203]**, 31 jaar oud. Dimphna is geboren in Steenbergen, dochter van Marinus Vermeeren [QuMa0171202] en Joanna Adams. Zij is gedoopt op 5 januari 1783 in Halsteren. Dimphna is overleden op 19 september 1841 in Steenbergen, 58 jaar oud. Dimphna is weduwe van Martinus Theodorus van der Wegen [QuMa0016000] (1780-1812), met wie zij trouwde op 4 mei 1808 in Steenbergen.

Kinderen van Jacobus en Dimphna:

1 Gerard van Tillo [QuMa0171204], geboren op 28 januari 1814 in Steenbergen. Gerard is overleden op 17 oktober 1821 in Steenbergen, 7 jaar oud.
2 Joanna van Tillo [QuMa0171204], geboren op 28 februari 1816 in Steenbergen. Joanna is overleden op 6 oktober 1821 in Steenbergen, 5 jaar oud.

3 Paulus van Tillo [QuMa0171204], geboren op 26 december 1818 in Steenbergen. Volgt IX-af.
4 Maria Catharina van Tillo [QuMa0171204], geboren op 4 december 1820 in Steenbergen. Volgt IX-ag.
5 Magdalena van Tillo [QuMa0171204], geboren op 24 september 1823 in Steenbergen. Volgt IX-ah.
6 Gerard van Tillo [QuMa0171204], geboren op 19 augustus 1825 in Steenbergen. Volgt IX-ai.

VIII-r Anna Maria van Thillo [QuMa0523004], dochter van Gerardus van Thillo [QuMa0523003] en Johanna Brooijmans (zie VII-r). Zij is gedoopt op 17 juli 1802 in Lepelstraat. Anna is overleden op 24 september 1866 in Woensdrecht, 64 jaar oud. Anna trouwde, 20 jaar oud, op 18 januari 1823 in Woensdrecht met **Johannes Cornelis Thijssens**, 23 jaar oud. Johannes is een zoon van Adrianus Thijsen en Anna Catharine van Ostay. Hij is gedoopt op 17 maart 1799 in Woensdrecht. Johannes is overleden op 27 december 1873 in Ossendrecht, 74 jaar oud.

Kinderen van Anna en Johannes:

1 Gabriël Thijsen [QuMa0523005], geboren op 7 februari 1823 in Woensdrecht. Van de geboorte is aangifte gedaan [bron: akte 4].
2 Jacobus Thijsen [QuMa0523005], geboren op 27 september 1825 in Woensdrecht. Van de geboorte is aangifte gedaan [bron: akte 23].
3 Anna Catharina Theijsen [QuMa0523005], geboren op 12 maart 1828 in Woensdrecht. Van de geboorte is aangifte gedaan [bron: akte 6]. Anna is overleden op 8 juni 1882 in Woensdrecht, 54 jaar oud. Van het overlijden is aangifte gedaan [bron: akte 17].
4 Jacobus Thijssen [QuMa0523005], geboren op 30 december 1833 in Woensdrecht. Volgt IX-aj.
5 Maria Elizabeth Thijsen [QuMa0523005], geboren op 23 juli 1838 in Woensdrecht. Van de geboorte is aangifte gedaan [bron: akte 20].
6 Cornelius Thijsen [QuMa0523005], geboren op 10 februari 1842 in Woensdrecht. Van de geboorte is aangifte gedaan [bron: akte 9]. Cornelius is overleden op 16 maart 1843 in Woensdrecht, 1 jaar oud. Van het overlijden is aangifte gedaan [bron: akte 6].
7 Cornelius Thijsen [QuMa0523005], geboren op 21 mei 1845 in Woensdrecht. Volgt IX-ak.

VIII-s Petrus Johannes (Pieter) van Thillo [QuMa0523004], zoon van Gerardus van Thillo [QuMa0523003] en Johanna Brooijmans (zie VII-r). Hij is gedoopt op 14 mei 1806 in Lepelstraat. Pieter is overleden op 11 oktober 1834 in Stabroek (B), 28 jaar oud. Pieter trouwde, 26 jaar oud, op 25 oktober 1832 in Stabroek (B) met **Anna Theresia Lenssen**, 21 jaar oud. Anna is geboren op 31 januari 1811 in Stabroek (B), dochter van Bekend, wacht op toestemming en Bekend, wacht op toestemming. Anna is overleden op 24 november 1888 in Stabroek (B), 77 jaar oud.

VIII-t Anna Isabella Linders [QuMa0516606] is geboren op 7 april 1807 in Woensdrecht, dochter van Adrianus Linders en Barbara Broomans [QuMa0516605] (zie VII-v). Zij is gedoopt op 12 april 1807 in Woensdrecht. Anna trouwde, 32 jaar oud, op 17 mei 1839 in Woensdrecht met **Petrus Joannes van As [QuMa0578206]**, 31 jaar oud. Petrus is een zoon van Nicolaas van As en Anna Catharina Plompen [QuMa0578205]. Hij is gedoopt op 21 oktober 1807 in Woensdrecht.

Kind van Anna en Petrus:

1 Petrus Johannes van As [QuMa0516607], geboren op 3 februari 1849 in Woensdrecht. Volgt IX-al.

VIII-u Johanna Brooijmans [Quma0256705], dochter van Wilhelmus Brooijmans [QuMa0516605] (zie VII-w) en Adriana van Merode [Quma0256704]. Zij is gedoopt op 3 januari 1803 in Woensdrecht. Johanna is overleden op 17 oktober 1856 in Woensdrecht, 53 jaar oud. Johanna trouwde, 29 jaar oud, op 3 mei 1832 in Woensdrecht met **Cornelis de Nijs [QuMa0495206]**, 32 jaar oud. Cornelis is geboren op 29 april 1800 in Bergen op Zoom, zoon van Antonius de Nijs [QuMa0495205] en Johanna Cornelissen. Cornelis is overleden op 20 april 1868 in Woensdrecht, 67 jaar oud. Cornelis trouwde later op 13 mei 1859 in Steenbergen met Cornelia Huijsmans [Quma0074004] (geb. 1814).

VIII-v Adriana Brooijmans [Quma0256705] is geboren op 3 augustus 1817 in Woensdrecht, dochter van Wilhelmus Brooijmans [QuMa0516605] (zie VII-w) en Adriana van Merode [Quma0256704]. Adriana is overleden op 2 februari 1908 in Etten-Leur, 90 jaar oud. Van het overlijden is aangifte gedaan [bron: akte 27]. Adriana trouwde, 38 jaar oud, op 6 mei 1856 in Woensdrecht met **Wilhelmus Johannes van Eekelen**, 35 jaar oud. Wilhelmus is geboren op 23 september 1820 in Hoeven, zoon van Adrianus Celen van Eekelen en Maria Arnolds Bartels. Van de geboorte is aangifte gedaan [bron: akte 26]. Wilhelmus is overleden op 27 januari 899 in Hoeven, 921 jaar oud.

Kind van Adriana en Wilhelmus:

1 Adrianus Wilhelmus van Eekelen [Quma0256706], geboren op 20 juli 1858 in Hoeven. Volgt IX-am.

VIII-w Marinus (Marijn) Brooijmans [Quma0256705] is geboren in Woensdrecht, zoon van Wilhelmus Brooijmans [QuMa0516605] (zie VII-w) en Adriana van Merode [Quma0256704]. Hij is gedoopt op 15 oktober 1819 in Woensdrecht. Marijn is overleden op 28 november 1890 in Nieuw-Vossemeer, 71 jaar oud. Marijn:
(1) trouwde, 36 jaar oud, op 9 mei 1856 in Nieuw-Vossemeer met **Adriana van Hooff [Quma0242204]**, 56 jaar oud, nadat zij op 27 april 1856 in Nieuw-Vossemeer in ondertrouw zijn gegaan. Adriana is geboren op 17 april 1800 in Nieuw-Vossemeer, dochter van Adrianus van Hoof en Anna Schoutens [Quma0242203]. Adriana is overleden op 23 januari 1861 in Nieuw-Vossemeer, 60 jaar oud.
(2) trouwde, 42 jaar oud, op 12 september 1862 in Steenbergen met **Helena Catharina de Bakker**, 36 jaar oud. Helena is geboren op 25 mei 1826 in Steenbergen, dochter van Leonardus de Bakker en Anna Maria Antonissen. Helena is overleden op 24 januari 1907 in Bergen op Zoom, 80 jaar oud.

Kinderen van Marijn en Helena:

1 Wilhelmus Cornelis Brooijmans [Quma0256706], geboren op 1 februari 1864 in Nieuw-Vossemeer. Volgt IX-an.
2 Jacobus Leonardus Brooijmans [Quma0256706], geboren op 16 augustus 1866 in Nieuw-Vossemeer. Volgt IX-ao.

VIII-x Cornelia van Gansen, dochter van Cornelis van Gansen en Anna Broomans (zie VII-x). Zij is gedoopt op 12 april 1795 in Woensdrecht. Cornelia trouwde, 21 jaar oud, op 30 mei 1816 in Woensdrecht met **Adriaan Gansen**, 31 of 32 jaar oud. Adriaan is geboren in 1784 in Woensdrecht, zoon van Johannes Gansen en Anna Cornelia Loijen.

Kinderen van Cornelia en Adriaan:

1 Magdalena Gansen, geboren op 9 februari 1827 in Woensdrecht. Van de geboorte is aangifte gedaan [bron: akte 3]. Magdalena is overleden op 3 november 1827 in Woensdrecht, 8 maanden oud.
2 Cornelis Gansen, geboren op 21 september 1830 in Woensdrecht. Volgt IX-ap.

VIII-y Johannes Baptista van Gansen, zoon van Cornelis van Gansen en Anna Broomans (zie VII-x). Hij is gedoopt op 2 oktober 1801 in Woensdrecht. Johannes trouwde, 22 jaar oud, op 14 oktober 1823 in Woensdrecht met **Maria Catharina Aerts**, 26 jaar oud. Maria is geboren op 11 maart 1797 in Woensdrecht, dochter van Gerardus Aerts en Adriana Theuns.

Kinderen van Johannes en Maria:

1 Anna Cornelia van Gansen, geboren op 4 september 1831 in Woensdrecht. Volgt IX-aq.
2 Anna Catharina van Gansen, geboren op 6 augustus 1834 in Woensdrecht. Volgt IX-ar.
3 Johanna (van) Gansen, geboren op 18 december 1840 in Woensdrecht. Volgt IX-as.

VIII-z Johanna van Gansen, dochter van Cornelis van Gansen en Anna Broomans (zie VII-x). Zij is gedoopt op 27 maart 1809 in Woensdrecht. Johanna trouwde, 27 jaar oud, op 3 juni 1836 in Woensdrecht met **Antonius van Hoof**, 29 jaar oud. Antonius is geboren op 17 maart 1807 in Woensdrecht, zoon van Adrianus van Hooff en Isabella van den Eijnden.

Kind van Johanna en Antonius:

1 Ludovicus van Hoof, geboren in 1844. Volgt IX-at.

1 QuMa0023600001

IX-a Petrus Janssen van Hees [QuMa0023600] (afb. 1), zoon van Johannes Baptista van Hees [QuMa0047200] en Adriana Catharina Jochims [QuMa0047300] (zie VIII-a). Hij is gedoopt op 14 januari 1806 in Groot Zundert [bron: RK Dopen Groot Zundert 1779-1811 - deel 9]. Petrus is overleden op 21 april 1877 in Zundert, 71 jaar oud.

2 QuMa0023700001

Petrus trouwde, 28 jaar oud, op 8 januari 1835 in Zundert [bron: BS Zundert Huwelijksakte nr. 1] met **Cornelia Segisbertus Sips [QuMa0023700]** (afb. 2), 23 jaar oud. Cornelia is geboren op 24 november 1811 in Zundert, dochter van Sebregt Antoine Sips [QuMa0047400] en Johanna Rombouts (Jeanne) van Velthoven [QuMa0047500]. Cornelia is overleden op 17 januari 1891 in Rijsbergen, 79 jaar oud. Van het overlijden is aangifte gedaan op 18 januari 1891 [bron: BS Rijsbergen Register van Overlijden 1891 akte nr. 5].

Kinderen van Petrus en Cornelia:

1 Adriana van Hees [QuMa0023601], geboren op 19 november 1835 in Zundert. Volgt X-a.

3 Van Hees Elisabeth 21-10-1837 Geboorteakte

2 Elisabeth van Hees [QuMa0023601] (afb. 3), geboren op 21 oktober 1837 in Zundert [bron: BS Zundert Geboorteakte nr. 85]. Elisabeth is overleden op 27 oktober 1837 in Zundert, 6 dagen oud.
3 Johanna van Hees [QuMa0023601], geboren op 26 september 1839 in Zundert. Volgt X-b.
4 Johannes van Hees [QuMa0011800], geboren op 9 november 1842 in Zundert. Volgt X-c.
5 Elisabeth van Hees [QuMa0023601], geboren op 15 oktober 1845 in Zundert. Volgt X-d.
6 Anna Catharina van Hees [QuMa0023601], geboren op 25 maart 1848 in Zundert. Volgt X-e.

IX-b Anna Cornelia Jochems [QuMa0167204] is geboren op 31 januari 1800 in Wouw-Zaafsel, dochter van Petrus Nicolaus Jochims [QuMa0378403] (zie VIII-b) en Petronilla Oerlemans [QuMa0167203]. Zij is gedoopt op 31 januari 1800 in Wouw. Anna is overleden op 9 mei 1865 in Steenbergen, 65 jaar oud. Anna trouwde, 21 jaar oud, op 24 mei 1821 in Steenbergen met **Laurens de Bruijn**, 33 jaar oud. Laurens is een zoon van Huijbrecht de Bruijn en Cornelia van Etten. Hij is gedoopt op 8 oktober 1787 in Steenbergen. Laurens is overleden op 24 oktober 1846 in Steenbergen, 59 jaar oud.

Kinderen van Anna en Laurens:

1 Pieter de Bruijn [QuMa0167205], geboren op 10 maart 1822 in Steenbergen.
2 Cornelia de Bruijn [QuMa0167205], geboren op 2 april 1824 in Steenbergen.
3 Pieter de Bruin [QuMa0167205], geboren op 4 december 1826 in Steenbergen. Volgt X-f.
4 Joanna Cornelia de Bruijn [QuMa0167205], geboren op 12 juli 1829 in Steenbergen. Volgt X-g.
5 Petronella de Bruijn [QuMa0167205], geboren op 27 augustus 1837 in Steenbergen. Volgt X-h.

IX-c Petronella Jochems [QuMa0167204] is geboren op 20 november 1801 in Wouw-Oostelaar, dochter van Petrus Nicolaus Jochims [QuMa0378403] (zie VIII-b) en Petronilla Oerlemans [QuMa0167203]. Zij is gedoopt op 20 november 1801 in Wouw. Petronella is overleden op 5 maart 1865 in Bergen op Zoom, 63 jaar oud. Petronella trouwde, 31 jaar oud, op 19 augustus 1833 in Bergen op Zoom met **Laurentius Franken**, 25 jaar oud. Laurentius is een zoon van Martinus Arnolds Franken en Johanna Proost. Hij is gedoopt op 13 juli 1808 in Bergen op Zoom. Laurentius is overleden op 8 november 1871 in Bergen op Zoom, 63 jaar oud. Laurentius trouwde later op 23 april 1868 in Bergen op Zoom met Adriana van Geel (1836-1873).

Kinderen van Petronella en Laurentius:

1 Petrus Franken [QuMa0167205], geboren op 24 december 1830 in Bergen op Zoom. Petrus is overleden op 5 januari 1831 in Bergen op Zoom, 12 dagen oud.
2 Martinus Petrus Franken [QuMa0167205], geboren op 9 januari 1833 in Bergen op Zoom. Volgt X-i.
3 Johanna Franken [QuMa0167205], geboren op 24 mei 1836 in Bergen op Zoom. Volgt X-j.
4 Arnoldus Franken [QuMa0167205], geboren op 6 januari 1839 in Bergen op Zoom. Volgt X-k.
5 Johannes Martinus Franken [QuMa0167205], geboren op 12 maart 1842 in Bergen op Zoom. Johannes is overleden op 6 oktober 1842 in Bergen op Zoom, 6 maanden oud.
6 Johannes Franken [QuMa0167205], geboren op 6 augustus 1843 in Bergen op Zoom. Volgt X-l.

IX-d Johanna Peeters Jochems [QuMa0167204] is geboren op 17 januari 1804 in Wouw-Oostelaar, dochter van Petrus Nicolaus Jochims [QuMa0378403] (zie VIII-b) en Petronilla Oerlemans [QuMa0167203]. Zij is gedoopt op 17 januari 804 in Wouw. Johanna is overleden op 24 december 1885 om 18:00 in Steenbergen, 81 jaar oud. Van het overlijden is aangifte gedaan [bron: akte 59]. Johanna trouwde, 25 jaar oud, op 1 mei 1829 in Steenbergen [bron: folio 60] met **Johannes Cornelissen Schijvenaars**, 26 jaar oud. Johannes is een zoon van Cornelis Pauli Schijvenaars en Maria Walterus van den Bergh. Hij is gedoopt op 14 maart 1803 in Kruisland. Johannes is overleden op 10 december 1888 in Steenbergen, 85 jaar oud. Van het overlijden is aangifte gedaan [bron: akte 147].

Kinderen van Johanna en Johannes:

1 Pieter Schijvenaars [QuMa0167205], geboren op 15 april 1829 in Steenbergen. Van het overlijden is aangifte gedaan [bron: akte 89].
2 Pieter Schijvenaars [QuMa0167205], geboren op 18 maart 1830 in Steenbergen. Volgt X-m.
3 Adriana Cornelia Schijvenaars [QuMa0167205], geboren op 26 januari 1832 in Steenbergen. Volgt X-n.
4 Kornelis Schijvenaars [QuMa0167205], geboren op 3 oktober 1833 in Steenbergen.
5 Petronella Schijvenaars [QuMa0167205], geboren op 8 november 1834 in Steenbergen.
6 Petronella Schijvenaars [QuMa0167205], geboren op 1 november 1835 in Steenbergen. Volgt X-o.
7 Anna Maria Schijvenaars [QuMa0167205], geboren op 24 november 1837 in Steenbergen. Anna is overleden op 22 mei 1861 in Steenbergen, 23 jaar oud. Van het overlijden is aangifte gedaan [bron: akte 100]. Anna bleef ongehuwd.
8 Joanna Schijvenaars [QuMa0167205], geboren op 12 december 1840 in Steenbergen. Volgt X-p.
9 Kornelis Schijvenaars [QuMa0167205], geboren op 18 juni 1843 in Steenbergen. Volgt X-q.

10 Maria Catharina Schijvenaars [QuMa0167205], geboren op 12 september 1844 in Steenbergen.
11 Adriaan Schijvenaars [QuMa0167205], geboren op 22 april 1848 in Steenbergen.

IX-e Adriana Jochems [QuMa0167204] is geboren op 19 maart 1810 in Wouw-Molenberg, dochter van Petrus Nicolaus Jochims [QuMa0378403] (zie VIII-b) en Petronilla Oerlemans [QuMa0167203]. Zij is gedoopt op 19 maart 1810 in Wouw. Adriana trouwde, 25 jaar oud, op 30 april 1835 in Bergen op Zoom met **Henricus van Tilburg**, 25 jaar oud. Henricus is een zoon van Mattheus van Tilborg en Maria Franken. Hij is gedoopt op 23 november 1809 in Bergen op Zoom.

Kinderen van Adriana en Henricus:

1 Petronella Johanna van Tilburg [QuMa0167205], geboren op 20 februari 1838 in Bergen op Zoom.
2 Petrus Gerardus van Tilborg [QuMa0167205], geboren op 14 januari 1840 in Bergen op Zoom. Volgt X-r.
3 Johannes Laurens van Tilburg [QuMa0167205], geboren op 4 september 1843 in Bergen op Zoom. Volgt X-s.
4 Matthijs van Tilborg [QuMa0167205], geboren op 3 september 1845 in Bergen op Zoom. Volgt X-t.

IX-f Petrus Jochims [QuMa0378404] is geboren in Wouw, zoon van Cornelis Jochims [QuMa0378403] (zie VIII-c) en Bekend, wacht op toestemming. Hij is gedoopt op 3 mei 1805 in Steenbergen. Petrus is overleden op 9 april 1861 in Bergen op Zoom, 55 jaar oud. Petrus trouwde, 34 jaar oud, op 30 mei 1839 in Bergen op Zoom [bron: akte 35] met **Petronella de Klerk**, 25 jaar oud. Petronella is geboren op 25 oktober 1813 in Bergen op Zoom. Petronella is overleden op 8 januari 1904 in Bergen op Zoom, 90 jaar oud.

IX-g Adrianus Jochems [QuMa0378404] is geboren op 30 maart 1810 in Steenbergen, zoon van Cornelis Jochims [QuMa0378403] (zie VIII-c) en Bekend, wacht op toestemming. Adrianus trouwde, 20 jaar oud, op 25 november 1830 in Bergen op Zoom [bron: akte 37] met **Maria Francisca Josepha van Meer**, 20 jaar oud. Maria is geboren op 14 maart 1810 in Bergen op Zoom, dochter van Bekend, wacht op toestemming en Bekend, wacht op toestemming.

IX-h Anthonius Jochems [QuMa0378404], zoon van Wilhelmus Jochims [QuMa0378403] (zie VIII-d) en Antonia Vingerhoet. Hij is gedoopt op 16 september 1804. Anthonius trouwde met **Johanna Paardekam**. Johanna is geboren in 1816.

Kind van Anthonius en Johanna:

1 Wilhelmus Jochems [QuMa0378405], geboren op 1 januari 1843 in Wouw. Volgt X-u.

IX-i Petronilla Jochems [QuMa0378404] is geboren op 16 juli 1810 in Wouw, dochter van Wilhelmus Jochims [QuMa0378403] (zie VIII-d) en Antonia Vingerhoet. Petronilla is overleden op 29 december 1893 in Steenbergen, 83 jaar oud. Petronilla trouwde, 24 jaar oud, op 7 november 1834 in Steenbergen met **Adriaan van Tilburg [QuMa0129004]**, 29 jaar oud. Adriaan is een zoon van Cornelis Cornelissen van Tilburg [QuMa0129003] en Joanna Helmons. Hij is

gedoopt op 16 april 1805 in Kruisland. Adriaan is overleden op 2 mei 1879 in Steenbergen, 74 jaar oud.

Kinderen van Petronilla en Adriaan:

1 Antonetta van Tilburg [QuMa0129005], geboren op 7 december 1835 in Steenbergen. Volgt X-v.
2 Petronella van Tilburg [QuMa0129005], geboren op 21 november 1841 in Steenbergen. Volgt X-w.
3 Kornelis van Tilburg [QuMa0129005], geboren op 2 april 1844 in Steenbergen. Volgt X-x.
4 Willem van Tilburg [QuMa0129005], geboren op 2 april 1844 in Steenbergen. Volgt X-y.

IX-j Anna Maria de Weert [Quma0083404] is geboren op 23 december 1814 in Wouw, dochter van Joannes Siardus de Weert [Quma0083403] en Cornelia Claessen Jochems [QuMa0378403] (zie VIII-e). Anna is overleden op 13 juni 1866 in Dinteloord, 51 jaar oud. Anna trouwde, 22 jaar oud, op 12 mei 1837 in Steenbergen met **Gabriël de Ren [QuMa0015501]**, 23 jaar oud. Gabriël is geboren op 9 augustus 1813 in Dinteloord, zoon van Pieter de Ren en Petronilla van Ackeren [QuMa0015500]. Gabriël is overleden op 4 augustus 1870 in Dinteloord, 56 jaar oud.

Kinderen van Anna en Gabriël:

1 Petrus de Ren [QuMa0015502], geboren op 18 februari 1838 in Dinteloord. Petrus is overleden op 12 maart 1838 in Dinteloord, 22 dagen oud.
2 Cornelia de Ren [QuMa0015502], geboren op 19 mei 1839 in Dinteloord. Volgt X-z.
3 Petronella de Ren [QuMa0015502], geboren op 26 september 1841 in Dinteloord. Volgt X-aa.
4 Petrus de Ren [QuMa0015502], geboren op 5 juli 1846 in Dinteloord. Petrus is overleden op 26 november 1846 in Dinteloord, 4 maanden oud.
5 Johannes de Ren [QuMa0015502], geboren op 3 september 1848 in Dinteloord. Johannes is overleden op 20 mei 1854 in Dinteloord, 5 jaar oud.
6 Doodgeboren zoon de Ren [QuMa0015502], levenloos geboren zoon, geboren op 20 juli 1855 in Dinteloord.

IX-k Petronella de Weert [Quma0083404] is geboren op 10 september 1817 in Wouw, dochter van Joannes Siardus de Weert [Quma0083403] en Cornelia Claessen Jochems [QuMa0378403] (zie VIII-e). Petronella is overleden op 8 april 1883 in Wouw, 65 jaar oud. Petronella trouwde, 20 jaar oud, op 27 april 1838 in Steenbergen met **Joannes Dingemans van den Bergh [Quma0076403]**, 36 jaar oud. Joannes is geboren in Kalmthoutsehoek (B), zoon van Dingeman Bastiaens van den Bergh [Quma0247603] en Antonia Janssen Deckers [Quma0076402]. Hij is gedoopt op 24 mei 1801 in Kalmthout. Joannes is overleden op 20 juli 1867 in Steenbergen, 66 jaar oud.

Kinderen van Petronella en Joannes:

1 Jan van den Bergh [Quma0076404], geboren op 10 mei 1839 in Steenbergen. Jan is overleden op 12 maart 1921 in Wouw, 81 jaar oud.
2 Antonia van den Bergh [Quma0076404], geboren op 3 augustus 1840 in Steenbergen. Van de geboorte is aangifte gedaan op 3 augustus 1840 [bron: akte 94]. Antonia is overleden op 28 december 1912 in Wouw, 72 jaar oud.

3 Karel van den Berg [Quma0076404], geboren op 8 januari 1844 in Steenbergen. Volgt X-ab.
4 Franciscus (Frans) Berg [Quma0076404], geboren op 19 maart 1849 in Steenbergen. Volgt X-ac.
5 Adriaan van den Berg [Quma0076404], geboren op 13 juni 1853 in Steenbergen. Volgt X-ad.
6 Kornelis van den Berg [Quma0076404], geboren op 15 november 1856 in Steenbergen. Kornelis is overleden op 17 november 1856 in Steenbergen, 2 dagen oud.
7 Kornelis van den Berg [Quma0076404], geboren op 9 juli 1858 in Steenbergen. Kornelis is overleden op 25 juli 1858 in Steenbergen, 16 dagen oud.
8 Anna Cornelia van den Berg [Quma0076404], geboren op 15 februari 1860 in Steenbergen. Anna is overleden op 15 maart 1860 in Steenbergen, 1 maand oud.

IX-l Joannes Jochems [Quma0067004], zoon van Adrianus Jochems [QuMa0378403] (zie VIII-f) en Petronilla Hagenaars [Quma0067003]. Hij is gedoopt op 20 oktober 1803 in Steenbergen. Joannes is overleden op 13 oktober 1867 in Oude Tonge, 63 jaar oud [bron: akte 52]. Joannes trouwde, 27 jaar oud, op 5 augustus 1831 in Oude Tonge [bron: akte 8] met **Elizabeth Winkels**, 19 jaar oud. Elizabeth is geboren op 22 juni 1812 in Oude Tonge, dochter van Theodorus (Dirk) Winkels en Helena (Lena) Rommelse. Elizabeth is overleden op 10 juni 1901 in Oude Tonge, 88 jaar oud [bron: akte 29].

Kinderen van Joannes en Elizabeth:

1 Adrianus Jochems [Quma0067005], geboren op 8 november 1831 in Oude Tonge. Volgt X-ae.
2 Dirk Jochems [Quma0067005], geboren in 1835 in Oude Tonge. Dirk is overleden op 1 maart 1851 in Oude Tonge, 15 of 16 jaar oud.
3 Lena Jochems [Quma0067005], geboren op 19 september 1837 in Oude Tonge. Lena is overleden op 27 april 1849 in Oude Tonge, 11 jaar oud.
4 Pieternella Jochems [Quma0067005], geboren op 10 december 1839 in Oude Tonge. Volgt X-af.
5 Johannes Jochems [Quma0067005], geboren in 1844 in Oude Tonge. Johannes is overleden op 7 juli 1844 in Oude Tonge, geen jaar oud.
6 Marinus Jochems [Quma0067005], geboren op 12 juli 1845 in Oude Tonge.
7 Lena Jochems [Quma0067005], geboren op 18 mei 1849 in Oude Tonge. Volgt X-ag.

IX-m Petronella Jochems [Quma0067004], dochter van Adrianus Jochems [QuMa0378403] (zie VIII-f) en Petronilla Hagenaars [Quma0067003]. Zij is gedoopt op 30 april 1805 in Steenbergen. Petronella is overleden op 14 augustus 1857 in Bergen op Zoom, 52 jaar oud. Van het overlijden is aangifte gedaan [bron: akte 153]. Petronella trouwde, 26 jaar oud, op 31 december 1831 in Wouw [bron: akte 13] met **Johannes van Geel**, 27 jaar oud. Johannes is geboren op 8 november 1804 in Heerle, zoon van Johannes van Geel en Maria de Groot [QuMa0134403]. Hij is gedoopt op 8 november 1804 in Wouw. Johannes is overleden op 1 juli 1854 in Bergen op Zoom, 49 jaar oud. Van het overlijden is aangifte gedaan [bron: akte 80].

Kind van Petronella uit onbekende relatie:

1 Adriana van Jochems [Quma0067005], geboren op 17 januari 1825 in Wouw.

Kinderen van Petronella en Johannes:

2 Johannes Jans van Geel [Quma0067005], geboren op 8 maart 1833 in Wouw. Volgt X-ah.
3 Anna Catharina van Geel [Quma0067005], geboren op 21 augustus 1835 in Wouw. Volgt X-ai.
4 Adrianus van Geel [Quma0067005], geboren op 23 april 1837 in Wouw.
5 Johanna van Geel [Quma0067005], geboren op 4 september 1840 in Bergen op Zoom. Volgt X-aj.
6 Petronella van Geel [Quma0067005], geboren op 29 januari 1843 in Wouw. Volgt X-ak.
7 Adriana Cornelia van Geel [Quma0067005], geboren op 15 januari 1848 in Bergen op Zoom. Van de geboorte is aangifte gedaan [bron: akte 16]. Adriana is overleden op 10 oktober 1852 in Bergen op Zoom, 4 jaar oud. Van het overlijden is aangifte gedaan [bron: akte 146].
8 Elisabeth van Geel [Quma0067005], geboren op 3 oktober 1849 in Bergen op Zoom. Volgt X-al.

IX-n Anna Catharina Jochems [Quma0067004] is geboren op 5 juni 1807 in Moerstraten, dochter van Adrianus Jochems [QuMa0378403] (zie VIII-f) en Petronilla Hagenaars [Quma0067003]. Zij is gedoopt op 5 juni 1807 in Wouw. Anna is overleden op 7 september 1865 in Steenbergen, 58 jaar oud.
Beroepen:
landbouwster
particuliere
Anna trouwde, 23 jaar oud, op 5 augustus 1830 in Steenbergen met **Joannes Cornelis Bakx [QuMa0128004]**, 41 jaar oud. Joannes is een zoon van Cornelius Janssen Backs [QuMa0128003] en Helena Geerts. Hij is gedoopt op 23 juli 1789 in Steenbergen. Joannes is overleden op 2 april 1859 in Steenbergen, 69 jaar oud. Van het overlijden is aangifte gedaan op 4 april 1859 [bron: akte 38].
Beroep:
tuinder

Kinderen van Anna en Joannes:

1 Adrianus Bakx [Quma0067005], geboren op 17 december 1830 in Wouw.
2 Adriaan Bakx [Quma0067005], geboren in 1831 in Wouw. Adriaan is overleden op 2 december 1909 in Halsteren, 77 of 78 jaar oud. Adriaan bleef ongehuwd.
3 Cornelis Bakx [Quma0067005], geboren op 9 januari 1833 in Steenbergen. Volgt X-am.
4 Helena Bakx [Quma0067005], geboren op 20 januari 1835 in Steenbergen. Van de geboorte is aangifte gedaan op 21 januari 1835 [bron: akte 17]. Helena is overleden op 11 juli 1861 in Steenbergen, 26 jaar oud. Van het overlijden is aangifte gedaan [bron: akte 121].
5 Petrus Bakx [Quma0067005], geboren op 6 oktober 1836 in Steenbergen. Volgt X-an.
6 Adriana Bakx [Quma0067005], geboren op 12 december 1838 in Steenbergen. Volgt X-ao.
7 Jan Bakx [Quma0067005], geboren op 26 juli 1841 in Steenbergen. Volgt X-ap.
8 Petronilla Bakx [Quma0067005], geboren op 21 oktober 1843 in Steenbergen. Volgt X-aq.
9 Joanna Bakx [Quma0067005], geboren op 12 december 1845 in Steenbergen. Volgt X-ar.
10 Antonius Bakx [Quma0067005], geboren op 27 maart 1848 in Steenbergen. Van de geboorte is aangifte gedaan [bron: akte 49]. Antonius is overleden op 5 juni 1905 in Bergen op Zoom, 57 jaar oud. Van het overlijden is aangifte gedaan [bron: akte 135].
11 Anna Catharina Bakx [Quma0067005], geboren op 16 juni 1850 in Steenbergen. Van de geboorte is aangifte gedaan op 17 juni 1850 [bron: akte 89]. Anna is overleden op 27 juli 1851 om 18:30 in Steenbergen, 1 jaar oud. Van het overlijden is aangifte gedaan [bron: akte 87].

IX-o Anna Cornelia Jochems [Quma0067004], dochter van Adrianus Jochems [QuMa0378403] (zie VIII-f) en Petronilla Hagenaars [Quma0067003]. Zij is gedoopt op 2 november 1809 in Wouw [bron: RK Wouw Doopregister, 1784-1810 (DTB-deel 5), archiefnummer 405, Parochie St. Lambertus Wouw, inventarisnummer 494e (in studiezaal Wouw-DTB-5)]. Anna is overleden op 12 oktober 1879 in Steenbergen, 69 jaar oud. Anna trouwde, 30 jaar oud, op 1 februari 1840 in Steenbergen [bron: akte 3] met **Gerard Schoonen [QuMa0125803]**, 37 jaar oud. Gerard is een zoon van Johannes Cornelius Schoonen [QuMa0297603] en Wilhelmina Willems Verdonck [QuMa0125802]. Hij is gedoopt op 20 februari 1802 in Kruisland. Gerard is overleden op 13 januari 1876 in Steenbergen, 73 jaar oud.

Kinderen van Anna en Gerard:

1 Adriana Cornelia Jochems [Quma0067005], geboren op 11 november 1831 in Wouw. Volgt X-as.
2 Anna Catharina Schoonen [Quma0067005], geboren op 28 november 1840 in Steenbergen. Anna is overleden op 30 januari 1882 in Steenbergen, 41 jaar oud.
3 Wilhelmina Schoonen [Quma0067005], geboren op 28 november 1840 in Steenbergen. Volgt X-at.
4 Adrianus Schoonen [Quma0067005], geboren op 10 april 1845 in Steenbergen. Adrianus is overleden op 24 oktober 1865 in Steenbergen, 20 jaar oud.
5 Johannes (Jan) Schoonen [Quma0067005], geboren op 8 maart 1847 in Steenbergen. Volgt X-au.
6 Cornelis Schoonen [Quma0067005], geboren op 20 juli 1850 in Steenbergen. Volgt X-av.
7 Willem Schoonen [Quma0067005], geboren op 5 juli 1854 in Steenbergen. Volgt X-aw.

IX-p Adrianus Jochems [Quma0067004] is geboren op 29 januari 1812 in Wouw, zoon van Adrianus Jochems [QuMa0378403] (zie VIII-f) en Petronilla Hagenaars [Quma0067003]. Adrianus is overleden op 2 december 1859 in Steenbergen, 47 jaar oud. Adrianus trouwde, 31 jaar oud, op 3 november 1843 in Steenbergen [bron: akte 39] met **Anna Cornelia Verrijk [QuMa0017402]**, 23 jaar oud. Anna is geboren op 20 oktober 1820 in Steenbergen, dochter van Adriaan Verrijk [QuMa0017401] en Anna van Kamp. Van de geboorte is aangifte gedaan op 21 oktober 1820 [bron: akte 106]. Anna is overleden op 6 juni 1896 in Steenbergen, 75 jaar oud.

Kinderen van Adrianus en Anna:

1 Adriaan Jochems [QuMa0017403], geboren op 13 december 1843 in Steenbergen. Adriaan is overleden op 30 december 1846 in Steenbergen, 3 jaar oud.
2 Anna Maria Jochems [QuMa0017403], geboren op 5 maart 1845 in Steenbergen. Volgt X-ax.
3 Johannes Jochems [QuMa0017403], geboren op 6 november 1847 in Steenbergen. Volgt X-ay.
4 Petronilla Jochems [QuMa0017403], geboren op 15 oktober 1850 in Steenbergen. Petronilla is overleden op 17 februari 1865 in Steenbergen, 14 jaar oud.
5 Adriana Jochems [QuMa0017403], geboren op 25 augustus 1853 in Steenbergen. Volgt X-az.
6 Adriaan Jochems [QuMa0017403], geboren op 9 november 1856 in Steenbergen. Adriaan is overleden op 24 maart 1865 in Steenbergen, 8 jaar oud.
7 Wilhelmina Jochems [QuMa0017403], geboren op 21 maart 1860 in Steenbergen.

IX-q Nicolaas Jochems [Quma0067004] is geboren op 13 januari 1814 in Steenbergen, zoon van Adrianus Jochems [QuMa0378403] (zie VIII-f) en Petronilla Hagenaars [Quma0067003]. Nicolaas is overleden op 15 januari 1889 in Steenbergen, 75 jaar oud. Nicolaas trouwde, 26 jaar oud, op 20 maart 1840 in Steenbergen met **Anna Maria Laanen [QuMa0122803]**, 22 jaar oud. Anna is geboren op 4 maart 1818 in Steenbergen, dochter van Hubertus Laanen [QuMa0551205] en Wilhelmina Vriens [QuMa0122802]. Van de geboorte is aangifte gedaan op 4 maart 1818 [bron: akte 28]. Anna is overleden op 16 januari 1894 in Steenbergen, 75 jaar oud.

Kinderen van Nicolaas en Anna:

1 Adriaan Jochems [Quma0067005], geboren op 4 september 1840 in Steenbergen. Volgt X-ba.
2 Doodgeboren zoon Jochems [Quma0067005], levenloos geboren zoon, geboren op 1 november 1844 in Steenbergen.
3 Hubertus (Huibregt) Jochems [Quma0067005], geboren op 1 december 1845 in Steenbergen. Volgt X-bb.
4 Wilhelmina Anna Catharina Jochems [Quma0067005], geboren op 26 augustus 1849 in Steenbergen. Van de geboorte is aangifte gedaan op 27 augustus 1849 [bron: akte 121]. Wilhelmina is overleden op 19 juli 1859 in Steenbergen, 9 jaar oud.
5 Petronilla Jochems [Quma0067005], geboren op 28 maart 1852 in Steenbergen. Volgt X-bc.
6 Anna Cornelia Jochems [Quma0067005], geboren op 28 juni 1858 in Steenbergen. Volgt X-bd.
7 Joannes Jochems [Quma0067005], geboren op 10 september 1859 in Steenbergen. Volgt X-be.

IX-r Johanna Jochems [Quma0067004] is geboren op 27 november 1816 in Wouw, dochter van Adrianus Jochems [QuMa0378403] (zie VIII-f) en Petronilla Hagenaars [Quma0067003]. Johanna is overleden op 2 juli 1886 in Steenbergen, 69 jaar oud. Johanna trouwde, 32 jaar oud, op 16 mei 1849 in Steenbergen met **Hermanus Breeuwers**, 34 jaar oud. Hermanus is geboren op 8 december 1814 in Steenbergen, zoon van Cornelia Breeuwers.

Kind van Johanna uit onbekende relatie:

1 Petronella Jochems [Quma0067005], geboren op 24 april 1845. Petronella is overleden op 30 november 1872 in Steenbergen, 27 jaar oud.

IX-s Marijn Jochems [Quma0067004] is geboren op 16 maart 1819 in Wouw, zoon van Adrianus Jochems [QuMa0378403] (zie VIII-f) en Petronilla Hagenaars [Quma0067003]. Marijn is overleden op 3 februari 1853 in Wouw, 33 jaar oud. Marijn trouwde, 24 jaar oud, op 29 september 1843 in Steenbergen met **Cornelia Wilhelmina Laanen [QuMa0122803]**, 23 jaar oud. Cornelia is geboren op 17 juli 1820 in Steenbergen, dochter van Hubertus Laanen [QuMa0551205] en Wilhelmina Vriens [QuMa0122802]. Van de geboorte is aangifte gedaan [bron: akte 71]. Cornelia is overleden op 2 oktober 1848 in Steenbergen, 28 jaar oud.

Kinderen van Marijn en Cornelia:

1 Wilhelmina Jochems [Quma0067005], geboren op 8 april 1843 in Steenbergen. Wilhelmina is overleden op 3 februari 1853 in Steenbergen, 9 jaar oud.

2 Doodgeboren dochter Jochems [Quma0067005], levenloos geboren dochter, geboren op 11 november 1844 in Steenbergen.
3 Adrianus Johannes Jochems [Quma0067005], geboren op 6 januari 1846 in Steenbergen. Volgt X-bf.

IX-t Cornelis Jochems [Quma0074402], zoon van Nicolaus Jochums [QuMa0378403] (zie VIII-g) en Gertrudis Janssen Schoonen [Quma0074401]. Hij is gedoopt op 16 april 1807 in Wouw. Cornelis is overleden op 16 augustus 1851 in Halsteren, 44 jaar oud. Cornelis trouwde, 25 jaar oud, op 19 mei 1832 in Halsteren met **Anna Cornelia Jansen**, 26 jaar oud. Anna is een dochter van Adriaan Jansen en Johanna Gillesen. Zij is gedoopt op 26 december 1805 in Halsteren. Anna is overleden op 9 november 1878 in Halsteren, 72 jaar oud. Anna trouwde later op 30 maart 1853 in Halsteren met Josephus Jacobs [QuMa0159803] (geb. 1806). Anna trouwde later op 24 oktober 1856 in Halsteren met Cornelis Jonkers [QuMa0129004] (1802-1885).

Kind van Cornelis en Anna:

1 Johanna Jochems [Quma0074403], geboren op 27 september 1837 in Halsteren. Volgt X-bg.

IX-u Jacobus Jorissen [QuMa0360605], zoon van Petrus Johannes (Peter Jan) Jorissen [QuMa0757004] (zie VIII-h) en Hendrica Lodders [QuMa0360604]. Jacobus is overleden op 27 januari 1922 in Rucphen. Van het overlijden is aangifte gedaan [bron: akte 9]. Jacobus trouwde op 26 april 1871 in Zundert [bron: akte 7] met **Dingena Haest**. Dingena is een dochter van Cornelis Haest en Maria Cornelia Jacobs. Dingena is overleden op 10 december 1931 in Rucphen. Van het overlijden is aangifte gedaan [bron: akte 71].

Kinderen van Jacobus en Dingena:

1 Maria Cornelia Jorissen [QuMa0360606], geboren op 1 maart 1872 in Zundert. Volgt X-bh.
2 Catharina Jorissen [QuMa0360606], geboren op 30 september 1874 in Zundert. Volgt X-bi.
3 Cornelia Louisa Jorissen [QuMa0360606], geboren op 30 november 1876 in Zundert. Volgt X-bj.
4 Johanna Jorissen [QuMa0360606], geboren op 4 april 1879 in Zundert. Van de geboorte is aangifte gedaan [bron: akte 44].
5 Johannes Jorissen [QuMa0360606], geboren op 10 maart 1883 in Rucphen. Van de geboorte is aangifte gedaan [bron: akte 28]. Johannes is overleden op 25 juni 1903 in Rucphen, 20 jaar oud. Van het overlijden is aangifte gedaan [bron: akte 55].
6 Cornelis Jorissen [QuMa0360606], geboren op 20 mei 1892 in Rucphen. Volgt X-bk.

IX-v Cornelia Jorissen, dochter van Petrus Johannes (Peter Jan) Jorissen [QuMa0757004] (zie VIII-h) en Hendrica Lodders [QuMa0360604]. Cornelia is overleden op 14 november 1868 in Zundert. Van het overlijden is aangifte gedaan [bron: akte 50]. Cornelia trouwde op 25 april 1864 in Zundert [bron: akte 12] met **Johannes Snepvangers**, 36 jaar oud. Johannes is geboren op 30 december 1827 in Zundert, zoon van Christiaan Snepvangers en Johanna Maria Oostvogels. Van de geboorte is aangifte gedaan [bron: akte 77]. Johannes is overleden op 28 december 1896 in Zundert, 68 jaar oud. Johannes trouwde later op 31 maart 1869 in Zundert [bron: akte 8] met Adriana Denissen (1841-1919).

Kinderen van Cornelia en Johannes:

1 Maria Snepvangers, geboren op 25 december 1866 in Zundert. Van de geboorte is aangifte gedaan [bron: akte 124].
2 Doodgeboren kind Snepvangers, levenloos geboren kind, geboren op 6 april 1868 in Zundert. Van het overlijden is aangifte gedaan [bron: akte 11].

IX-w Johanna Jorissen [QuMa0360605] is geboren op 13 juli 1835 in Zundert, dochter van Petrus Johannes (Peter Jan) Jorissen [QuMa0757004] (zie VIII-h) en Hendrica Lodders [QuMa0360604]. Johanna is overleden op 13 januari 1892 in Zundert, 56 jaar oud. Johanna trouwde, 22 jaar oud, op 16 juni 1858 in Zundert met **Cornelius Jacobs**, 25 jaar oud. Cornelius is geboren op 6 oktober 1832 in Zundert, zoon van Johannes Jacobs en Anna Maria Noorden. Cornelius is overleden op 7 mei 1880 in Zundert, 47 jaar oud.

Kind van Johanna en Cornelius:

1 Petrus Joannes Jacobs [QuMa0360606], geboren op 8 december 1862 in Zundert. Volgt X-bl.

IX-x Cornelis Jorissen [QuMa0360605] is geboren op 2 mei 1865 in Zundert, zoon van Petrus Johannes (Peter Jan) Jorissen [QuMa0757004] (zie VIII-h) en Hendrica Lodders [QuMa0360604]. Cornelis trouwde, geen dag oud, op 2 mei 1865 met **Anna van Looveren**, 17 jaar oud. Anna is geboren op 23 september 1847 in Wuustwezel, kind van Bekend, wacht op toestemming en Bekend, wacht op toestemming.

IX-y Pieter Brooijmans [QuMa0757005] is geboren op 11 april 1837 in Breda, zoon van Cornelis Brooijmans [QuMa0757004] (zie VIII-i) en Cornelia Bruijns. Pieter is overleden op 8 september 1920 in Breda, 83 jaar oud. Pieter trouwde, 32 jaar oud, op 24 november 1869 in Breda met **Lucia Johanna Peemen**, 26 jaar oud. Lucia is geboren op 4 november 1843 in Breda, dochter van Bekend, wacht op toestemming en Bekend, wacht op toestemming. Lucia is overleden op 5 december 1913 in Breda, 70 jaar oud.

Kind van Pieter en Lucia:

1 Cornelis Antonius Brooijmans [QuMa0757006], geboren op 17 oktober 1870 in Breda. Volgt X-bm.

IX-z Petrus Johannes van Dooren is geboren op 24 maart 1811 in Ossendrecht, zoon van Christianus van Dooren (zie VIII-j) en Johanna Catharina van der Poel. Petrus is overleden op 11 maart 1845 in Ossendrecht, 33 jaar oud. Petrus trouwde, 27 jaar oud, op 5 januari 1839 in Ossendrecht [bron: akte 1] met **Anna Cornelia Loks**, 35 jaar oud. Anna is een dochter van Jacobus Lockx en Johanna Musters. Zij is gedoopt op 28 maart 1803 in Ossendrecht.

Kind van Petrus en Anna:

1 Adrianus van Dooren, geboren op 26 november 1843 in Ossendrecht. Volgt X-bn.

IX-aa Adriana Brooijmans [QuMa0495207] is geboren op 3 november 1835 in Ossendrecht, dochter van Jacobus Brooijmans [QuMa0495206] (zie VIII-l) en Elisabeth Fraters [QuMa0670405]. Adriana trouwde, 49 jaar oud, op 15 april 1885 in Ossendrecht met **Jacobus Verleijsen**, 57 jaar oud. Jacobus is geboren op 20 augustus 1827 in Kalmthout.

Kind van Adriana uit onbekende relatie:

1 Jacobus Brooijmans [QuMa0495208], geboren op 30 november 1858 in Ossendrecht. Volgt X-bo.

IX-ab Petronella Brooijmans [QuMa0495207] is geboren op 3 februari 1837 in Ossendrecht, dochter van Jacobus Brooijmans [QuMa0495206] (zie VIII-l) en Elisabeth Fraters [QuMa0670405]. Petronella is overleden op 3 januari 1876 in Ossendrecht, 38 jaar oud. Petronella trouwde, 23 jaar oud, op 3 november 1860 in Ossendrecht met **Johannes Franciscus Bogers**, 27 jaar oud. Johannes is geboren op 5 oktober 1833 in Ossendrecht, zoon van Antonie Bogers en Judoca Carolina Adriaanse.

Kinderen van Petronella en Johannes:

1 Wilhelmus Judocus Bogers [QuMa0495208], geboren op 20 maart 1861 in Ossendrecht. Volgt X-bp.
2 Johannes Baptist Bogers [QuMa0495208], geboren in 1871. Volgt X-bq.
3 Catharina Bogers [QuMa0495208], geboren op 14 april 1873 in Ossendrecht. Volgt X-br.

IX-ac Anna Catharina Brooijmans [QuMa0495207] is geboren op 30 juli 1838 in Ossendrecht, dochter van Jacobus Brooijmans [QuMa0495206] (zie VIII-l) en Elisabeth Fraters [QuMa0670405]. Anna trouwde, 28 jaar oud, op 4 mei 1867 in Ossendrecht met **Gabriel Ketelaars [QuMa0333207]**, 25 jaar oud. Gabriel is geboren op 1 maart 1842 in Ossendrecht, zoon van Johannes Cornelis Ketelaars [QuMa0333206] en Elisabeth van Lakwijk. Gabriel is overleden op 26 mei 1925 in 's Gravenhage, 83 jaar oud.

Kind van Anna en Gabriel:

1 Jacobus Ketelaars [QuMa0333208], geboren op 10 september 1871 in Ossendrecht. Volgt X-bs.

IX-ad Cataharina Suijkerbuijk [QuMa0495207] is geboren in 1830 in Ossendrecht, dochter van Petrus Suijkerbuijck [QuMa0543805] en Anna Catharina Brooijmans [QuMa0495206] (zie VIII-m). Cataharina is overleden op 1 september 1892 in Ossendrecht, 61 of 62 jaar oud. Cataharina trouwde, 21 of 22 jaar oud, op 1 juli 1852 in Ossendrecht met **Johannes Baptist van de Bussche [Quma0078203]**, 24 jaar oud. Johannes is geboren op 3 augustus 1827 in Ossendrecht, zoon van Philippus Jacobus Philips van de Bussche [Quma0078202] en Elisabeth Bril. Johannes is overleden op 6 maart 1896 in Ossendrecht, 68 jaar oud.

Kinderen van Cataharina en Johannes:

1 Philippus Jacobus van den Bussche [Quma0078204], geboren op 26 november 1852 in Ossendrecht. Volgt X-bt.
2 Sophia van den Bussche [Quma0078204], geboren op 2 oktober 1863 in Ossendrecht. Volgt X-bu.
3 Philomena Bussche [Quma0078204], geboren op 7 januari 1867 in Ossendrecht. Volgt X-bv.

IX-ae Wilhelmus (Willem) Brooijmans [QuMa0495207] is geboren op 2 juli 1847 in Ossendrecht, zoon van Siardus Brooijmans [QuMa0495206] (zie VIII-p) en Maria Elisabeth Couwenberg. Willem is overleden op 8 januari 1928 in Woensdrecht, 80 jaar oud. Willem trouwde, 23 jaar oud, op 13 februari 1871 in Ossendrecht met **Johanna Catharina van Hoof**, 23 jaar oud. Johanna is geboren op 26 juni 1847 in Ossendrecht, dochter van Livinus van Hoof en Ida Jacobs. Johanna is overleden op 2 juni 1921 in Woensdrecht, 73 jaar oud.

Kinderen van Willem en Johanna:

1 Maria Catharina Brooijmans, geboren op 3 oktober 1869 in Ossendrecht. Volgt X-bw.
2 Siardus (Charles) Brooijmans, geboren op 16 oktober 1871 in Ossendrecht. Volgt X-bx.
3 Maria Aloysa Brooijmans, geboren op 17 december 1872 in Ossendrecht. Volgt X-by.
4 Judocus Theodorus Brooijmans, geboren op 30 mei 1875 in Ossendrecht. Volgt X-bz.
5 Ida Maria Brooijmans, geboren op 26 juni 1876 in Ossendrecht.
6 Petrus Johannes Brooijmans, geboren op 6 juli 1877 in Woensdrecht. Volgt X-ca.
7 Doodgeboren kind Brooijmans [QuMa0495208], levenloos geboren kind, geboren op 14 juni 1878 in Woensdrecht.
8 Constantius Adrianus (Stan) Brooijmans [QuMa0495208], geboren op 30 juni 1879 in Woensdrecht. Stan is overleden op 16 oktober 1879 in Woensdrecht, 3 maanden oud.
9 Constantius Adrianus Brooijmans [QuMa0495208], geboren op 8 juli 1880 in Woensdrecht. Constantius is overleden op 3 maart 1881 in Woensdrecht, 7 maanden oud.
10 Doodgeboren kind Brooijmans [QuMa0495208], levenloos geboren kind, geboren op 9 december 1881 in Woensdrecht.
11 Constantius Brooijmans [QuMa0495208], geboren op 11 oktober 1882 in Woensdrecht. Constantius is overleden op 12 oktober 1882 in Woensdrecht, 1 dag oud.
12 Isabella Maria Brooijmans [QuMa0495208], geboren op 11 oktober 1882 in Woensdrecht. Isabella is overleden op 12 oktober 1882 in Woensdrecht, 1 dag oud.
13 Brooijmans [QuMa0495208], levenloos geboren kind, geboren op 11 oktober 1882 in Woensdrecht.
14 Constantinus Adrianus (Stan) Brooijmans [QuMa0495208], geboren op 6 december 1883 in Woensdrecht. Volgt X-cb.
15 Franciscus Wilhelmus Brooijmans [QuMa0495208], geboren op 27 juni 1887 in Woensdrecht. Volgt X-cc.

IX-af Paulus van Tillo [QuMa0171204] is geboren op 26 december 1818 in Steenbergen, zoon van Jacobus Geertse van Tillo [QuMa0523004] (zie VIII-q) en Dimphna Vermeeren [QuMa0171203]. Paulus is overleden op 8 juli 1902 in Halsteren, 83 jaar oud. Paulus trouwde, 27 jaar oud, op 20 februari 1846 in Steenbergen met **Catharina Verburgt [QuMa0307205]**, 28 jaar oud. Catharina is geboren op 18 december 1817 in Halsteren, dochter van Joannes Verburgt en Maria Catharina Maas [QuMa0307204]. Catharina is overleden op 7 maart 1904 in Halsteren, 86 jaar oud.

Kinderen van Paulus en Catharina:

1 Jan van Tillo [QuMa0171205], geboren op 10 juni 1847 in Lepelstraat. Volgt X-cd.
2 Pieter Jacobus van Tillo [QuMa0171205], geboren op 1 oktober 1848 in Lepelstraat. Volgt X-ce.
3 Hendrikus van Tillo [QuMa0171205], geboren op 21 december 1850 in Lepelstraat.
4 Anna Maria van Tillo [QuMa0171205], geboren op 2 maart 1853 in Steenbergen. Volgt X-cf.
5 Hendricus van Tillo [QuMa0171205], geboren op 25 december 1853 in Steenbergen. Volgt X-cg.
6 Adrianus van Tillo [QuMa0171205], geboren op 19 maart 1855 in Halsteren. Adrianus is overleden op 12 november 1859 in Halsteren, 4 jaar oud.
7 Dingena van Tillo [QuMa0171205], geboren op 4 september 1856 in Halsteren. Volgt X-ch.
8 Anna Catharina van Tillo [QuMa0171205], geboren op 23 mei 1859 in Halsteren. Anna is overleden op 14 juni 1859 in Halsteren, 22 dagen oud.
9 Adriaan van Tillo [QuMa0171205], geboren op 16 oktober 1860 in Halsteren. Volgt X-ci.

IX-ag Maria Catharina van Tillo [QuMa0171204] is geboren op 4 december 1820 in Steenbergen, dochter van Jacobus Geertse van Tillo [QuMa0523004] (zie VIII-q) en Dimphna Vermeeren [QuMa0171203]. Maria is overleden op 28 oktober 1859 in Steenbergen, 38 jaar oud. Maria trouwde, 35 jaar oud, op 29 november 1856 in Steenbergen met **Adrianus Nuijtemans**, 47 jaar oud. Adrianus is een zoon van Hermanus Nuijtemans en Maria van Nuffelen. Hij is gedoopt op 31 augustus 1809 in Halsteren. Adrianus is overleden op 29 april 1886 in Steenbergen, 76 jaar oud. Van het overlijden is aangifte gedaan [bron: akte 65]. Adrianus trouwde later op 7 mei 1869 in Steenbergen [bron: akte 16] met Adriana Elisabeth van Dorst (1833-1893).

Kinderen van Maria en Adrianus:

1 Maria Dijmphna Nuijtemans [QuMa0171205], geboren op 26 april 1845 in Steenbergen. Volgt X-cj.
2 Maria Catharina Nuijtemans [QuMa0171205], geboren op 8 februari 1858 in Steenbergen. Volgt X-ck.

IX-ah Magdalena van Tillo [QuMa0171204] is geboren op 24 september 1823 in Steenbergen, dochter van Jacobus Geertse van Tillo [QuMa0523004] (zie VIII-q) en Dimphna Vermeeren [QuMa0171203]. Magdalena is overleden op 1 juli 1879 in Rilland-Bath, 55 jaar oud. Magdalena trouwde, 23 jaar oud, op 25 juni 1847 in Steenbergen met **Jacobus Heinsen [QuMa0701806]**, 23 jaar oud. Jacobus is geboren op 27 augustus 1823 in Halsteren, zoon van Martinus Hensen [QuMa0701805] en Catharina Disco. Jacobus is overleden op 10 mei 1907 in Rilland-Bath, 83 jaar oud.

Kind van Magdalena en Jacobus:

1 Jacobus Heinsen [QuMa0171205], geboren op 20 september 1850 in Halsteren. Volgt X-cl.

IX-ai Gerard van Tillo [QuMa0171204] is geboren op 19 augustus 1825 in Steenbergen, zoon van Jacobus Geertse van Tillo [QuMa0523004] (zie VIII-q) en Dimphna Vermeeren

[QuMa0171203]. Gerard is overleden op 12 juni 1899 in Steenbergen, 73 jaar oud. Gerard trouwde, 35 jaar oud, op 31 mei 1861 in Steenbergen met **Dingena van Schilt [Quma0122204]**, 34 jaar oud. Dingena is geboren op 17 mei 1827 in Wouw, dochter van Anthonij van Schilt en Petronilla de Jong [Quma0122203]. Van de geboorte is aangifte gedaan [bron: akte 21]. Dingena is overleden op 15 december 1864 in Steenbergen, 37 jaar oud.

Kinderen van Gerard en Dingena:

1 Petronella van Tillo [Quma0122205], geboren op 3 juli 1852 in Steenbergen. Volgt X-cm.
2 Jacobus van Tillo [Quma0122205], geboren op 30 maart 1862 in Steenbergen. Volgt X-cn.
3 Dimphna van Tillo [Quma0122205], geboren op 21 juni 1864 in Steenbergen. Volgt X-co.

IX-aj Jacobus Thijssen [QuMa0523005] is geboren op 30 december 1833 in Woensdrecht, zoon van Johannes Cornelis Thijssens en Anna Maria van Thillo [QuMa0523004] (zie VIII-r). Van de geboorte is aangifte gedaan [bron: akte 41]. Jacobus is overleden op 12 december 1885 in Woensdrecht, 51 jaar oud. Jacobus trouwde, 36 jaar oud, op 30 april 1870 in Woensdrecht [bron: akte 8] met **Petronella Maas [QuMa0173605]**, 34 jaar oud. Petronella is geboren op 29 januari 1836 in Lepelstraat, dochter van Marinus Maas [QuMa0173604] en Adriana Verbeek [QuMa0302605]. Van de geboorte is aangifte gedaan [bron: akte 5].

Kind van Jacobus en Petronella:

1 Adriana Maria Thijssen [QuMa0173606], geboren op 2 mei 1875 in Woensdrecht. Volgt X-cp.

IX-ak Cornelius Thijsen [QuMa0523005] is geboren op 21 mei 1845 in Woensdrecht, zoon van Johannes Cornelis Thijssens en Anna Maria van Thillo [QuMa0523004] (zie VIII-r). Van de geboorte is aangifte gedaan [bron: akte 16]. Cornelius is overleden op 17 december 1922 in Woensdrecht, 77 jaar oud. Van het overlijden is aangifte gedaan [bron: akte 47]. Cornelius trouwde, 26 jaar oud, op 19 juli 1871 in Woensdrecht [bron: akte 10] met **Johanna Plompen [Quma0042403]**, 23 jaar oud. Johanna is geboren op 8 augustus 1847 in Woensdrecht, dochter van Jacobus Plompen [Quma0042402] en Johanna Catharina Montré. Johanna is overleden op 18 juli 1939 in Woensdrecht, 91 jaar oud.

Kinderen van Cornelius en Johanna:

1 Johanna Catharina Thijsen [Quma0042404], geboren in 1872. Volgt X-cq.
2 Alphons Thijsen [Quma0042404], geboren in 1876 in Woensdrecht. Volgt X-cr.
3 Johannes Baptist Thijsen [Quma0042404], geboren op 25 maart 1877 in Woensdrecht. Volgt X-cs.
4 Petronella Thijsen [Quma0042404], geboren op 1 april 1879 in Woensdrecht. Volgt X-ct.
5 Adrianus Thijsen [Quma0042404], geboren op 22 september 1882 in Woensdrecht. Volgt X-cu.
6 Gerardus Thijsen [Quma0042404], geboren in 1885 in Woensdrecht. Volgt X-cv.
7 Anna Cornelia Thijsen [Quma0042404], geboren op 22 oktober 1885 in Woensdrecht. Volgt X-cw.

IX-al Petrus Johannes van As [QuMa0516607] is geboren op 3 februari 1849 in Woensdrecht,

zoon van Petrus Joannes van As [QuMa0578206] en Anna Isabella Linders [QuMa0516606] (zie VIII-t). Petrus trouwde, 30 jaar oud, op 26 februari 1879 in Woensdrecht met **Anna Cornelia van Ginderen [Quma0088404]**, 27 jaar oud. Anna is geboren op 26 juni 1851 in Woensdrecht, dochter van Johannes Baptist van Ginderen [QuMa0136205] en Maria Theresia Smits [Quma0088403]. Anna is overleden op 14 maart 1893 in Woensdrecht, 41 jaar oud.

Kind van Petrus en Anna:

1 Josephus Johannes van As [Quma0088405], geboren op 10 januari 1887 in Woensdrecht. Volgt X-cx.

IX-am Adrianus Wilhelmus van Eekelen [Quma0256706] is geboren op 20 juli 1858 in Hoeven, zoon van Wilhelmus Johannes van Eekelen en Adriana Brooijmans [Quma0256705] (zie VIII-v). Adrianus trouwde, 32 jaar oud, op 16 februari 1891 in Hoeven met **Anna Maria Heijnen**, 16 jaar oud. Anna is geboren op 30 januari 1875 in Oudenbosch, dochter van Bekend, wacht op toestemming en Bekend, wacht op toestemming.

Kinderen van Adrianus en Anna:

1 Joannes Adrianus van Eekelen [Quma0256707], geboren op 28 februari 1891 in Hoeven.
2 Maria Cornelia van Eekelen [Quma0256707], geboren op 10 oktober 1892 in Hoeven.

IX-an Wilhelmus Cornelis Brooijmans [Quma0256706] is geboren op 1 februari 1864 in Nieuw-Vossemeer, zoon van Marinus (Marijn) Brooijmans [Quma0256705] (zie VIII-w) en Helena Catharina de Bakker. Wilhelmus is overleden op 21 november 1929 in Dinteloord, 65 jaar oud.
Wilhelmus:
(1) trouwde, 22 jaar oud, op 10 juni 1886 in Steenbergen met **Adriana Petronella (Jaantje) Looijen [Quma0122006]**, 23 jaar oud, nadat zij op 30 mei 1886 in Steenbergen in ondertrouw zijn gegaan. Jaantje is geboren op 15 juni 1862 in Steenbergen, dochter van Jacobus Looijen en Petronella Adriana Matthijssen [Quma0122005]. Van de geboorte is aangifte gedaan [bron: akte 85]. Jaantje is overleden op 23 maart 1897 in Dinteloord, 34 jaar oud.
(2) trouwde, 33 jaar oud, op 23 november 1897 in Dinteloord met **Johanna Petronella (Jans) van Sprundel [Quma0075305]**, 28 jaar oud. Jans is geboren op 25 augustus 1869 in Dinteloord, dochter van Marijn van Sprundel [Quma0075304] en Johanna Maria de Bie [QuMa0153004]. Van de geboorte is aangifte gedaan [bron: akte 66]. Zij is gedoopt op 26 augustus 1869 in Dinteloord. Jans is overleden op 3 maart 1958 in Dinteloord, 88 jaar oud.

Kinderen van Wilhelmus en Jaantje:

1 Marinus Cornelis Brooijmans [Quma0122007], geboren op 22 augustus 1886 in Dinteloord. Volgt X-cy.
2 Jacobus Franciscus (Coba) Brooijmans [Quma0122007], geboren op 16 augustus 1888 in Dinteloord. Volgt X-cz.
3 Jacobus Leonardus Brooijmans [Quma0122007], geboren op 14 januari 1890 in Dinteloord. Volgt X-da.
4 Petrus Joannis Maria Brooijmans [Quma0122007], geboren op 8 december 1894 in Dinteloord. Volgt X-db.

5 Petronilla Adriana Johanna Helena Brooijmans [Quma0122007], geboren op 12 maart 1897 in Dinteloord. Volgt X-dc.

Kinderen van Wilhelmus en Jans:

6 Anna Maria Helena Brooijmans [Quma0075306], geboren op 30 januari 1899 in Prinseland. Anna is overleden op 12 november 1927 in Dinteloord, 28 jaar oud. Zij is begraven op 15 november 1927 in Dinteloord.
7 Adrianus Marinus Brooijmans [Quma0075306], geboren op 16 oktober 1900 in Prinseland. Volgt X-dd.
8 Laurentius Cornelis Marinus Brooijmans [Quma0075306], geboren op 9 oktober 1905 in Dinteloord. Volgt X-de.

IX-ao Jacobus Leonardus Brooijmans [Quma0256706] is geboren op 16 augustus 1866 in Nieuw-Vossemeer, zoon van Marinus (Marijn) Brooijmans [Quma0256705] (zie VIII-w) en Helena Catharina de Bakker. Jacobus is overleden op 29 maart 1944 in Steenbergen, 77 jaar oud. Jacobus trouwde, 26 jaar oud, op 13 juni 1893 in Nieuw-Vossemeer met **Dorothea Cornelia Adriana Hooff [Quma0064005]**, 24 jaar oud. Dorothea is geboren op 8 augustus 1868 in Nieuw-Vossemeer, dochter van Cornelis van Hooff [Quma0064004] en Anna Maria de Wit [Quma0242005]. Dorothea is overleden op 14 december 1941 in Steenbergen, 73 jaar oud.

Kinderen van Jacobus en Dorothea:

1 Anna Maria Helena Brooijmans [Quma0064006], geboren op 23 juni 1894 in Nieuw-Vossemeer. Volgt X-df.
2 Marinus Cornelis Wilhelmus Brooijmans [Quma0064006], geboren op 24 juli 1895 in Nieuw-Vossemeer. Volgt X-dg.
3 Gelena Cornelia Maria Brooijmans [Quma0064006], geboren op 23 september 1896 in Nieuw-Vossemeer. Gelena is overleden op 29 november 1896 in Nieuw-Vossemeer, 2 maanden oud.
4 Helena Joanna Maria Brooijmans [Quma0064006], geboren op 22 oktober 1899 in Nieuw-Vossemeer. Helena is overleden op 13 februari 1924 in Etten, 24 jaar oud.
5 Doodgeboren dochter Brooijmans [Quma0064006], levenloos geboren dochter, geboren op 26 juni 1907 in Nieuw-Vossemeer.

IX-ap Cornelis Gansen is geboren op 21 september 1830 in Woensdrecht, zoon van Adriaan Gansen en Cornelia van Gansen (zie VIII-x). Cornelis is overleden op 17 november 1892 in Woensdrecht, 62 jaar oud. Cornelis:
(1) trouwde met **Bekend, wacht op toestemming**.
(2) trouwde, 28 jaar oud, op 30 april 1859 in Woensdrecht met **Elisabeth Meesters [Quma0088404]**, 28 of 29 jaar oud. Elisabeth is geboren in 1830 in Kalmthout, dochter van Adrianus Geertsen Meesters [QuMa0153003] en Maria Catharina van Hooijdonck [Quma0088403].
(3) trouwde, minstens 30 jaar oud, na 1860 met **Nathalia Sidonia Delrue**, minstens 14 jaar oud. Nathalia is geboren in 1846 in Gullegem (B), dochter van Pieter Joseph Delrue en Johanna Maria van den Enden.

Kind van Cornelis en Elisabeth:

1 Adrianus Josephus Gansen [Quma0088405], geboren op 21 oktober 1860 in Woensdrecht. Van de geboorte is aangifte gedaan [bron: akte 37].

Kind van Cornelis en Nathalia:

2 Johanna Catharina Gansen, geboren op 2 oktober 1879 in Woensdrecht. Volgt X-dh.

IX-aq Anna Cornelia van Gansen is geboren op 4 september 1831 in Woensdrecht, dochter van Johannes Baptista van Gansen (zie VIII-y) en Maria Catharina Aerts. Anna trouwde, 25 jaar oud, op 22 april 1857 in Woensdrecht met **Adrianus Besters [Quma0247205]**, 36 jaar oud. Adrianus is geboren op 18 februari 1821 in Woensdrecht, zoon van Petrus Johannes Besters [Quma0247204] en Hendrina Kostens.

Kind van Anna en Adrianus:

1 Adrianus Besters [Quma0247206], geboren op 21 september 1862 in Woensdrecht. Volgt X-di.

IX-ar Anna Catharina van Gansen is geboren op 6 augustus 1834 in Woensdrecht, dochter van Johannes Baptista van Gansen (zie VIII-y) en Maria Catharina Aerts. Van de geboorte is aangifte gedaan [bron: akte 19]. Anna trouwde, 20 jaar oud, op 27 juli 1855 in Woensdrecht [bron: akte 8] met **Johannes Baptist Goossens [QuMa0020802]**, 26 jaar oud. Johannes is geboren op 1 februari 1829 in Kalmthoutsehoek (B), zoon van Franciscus Paessen Goossens [QuMa0020801] en Helena van Hooijdonk [QuMa0670406]. Johannes trouwde later na 1861 met Maria Schenk (geb. 1831).

Kinderen van Anna en Johannes:

1 Maria Catharina Goossens [QuMa0020803], geboren op 26 mei 1856 in Woensdrecht. Volgt X-dj.
2 Magdalena Goossens [QuMa0020803], geboren op 13 oktober 1858 in Woensdrecht. Volgt X-dk.
3 Cornelis Goossens [QuMa0020803], geboren op 11 april 1861 in Woensdrecht. Volgt X-dl.

IX-as Johanna (van) Gansen is geboren op 18 december 1840 in Woensdrecht, dochter van Johannes Baptista van Gansen (zie VIII-y) en Maria Catharina Aerts. van trouwde, 22 jaar oud, op 15 april 1863 in Woensdrecht met **Petrus Johannes Montrée [Quma0083405]**, 23 jaar oud. Petrus is geboren op 15 januari 1840 in Woensdrecht, zoon van Johannes Baptist Montré en Joanna Cornelia Luijsterburgh [Quma0083404]. Petrus is overleden op 18 januari 1927 in Woensdrecht, 87 jaar oud.

Kinderen van van en Petrus:

1 Johanna Montré [Quma0083406], geboren op 25 november 1864 in Woensdrecht. Volgt X-dm.
2 Petrus Johannes Baptist Montrée [Quma0083406], geboren op 23 juli 1866 in Woensdrecht. Van de geboorte is aangifte gedaan [bron: akte 29].

3 Maria Montree [Quma0083406], geboren op 19 september 1868 in Woensdrecht. Volgt X-dn.
4 Anna Cornelia Montrée [Quma0083406], geboren op 26 november 1870 in Woensdrecht. Van de geboorte is aangifte gedaan [bron: akte 80].
5 Magdalena Montré [Quma0083406], geboren op 20 juni 1873 in Woensdrecht. Van de geboorte is aangifte gedaan [bron: akte 41].

IX-at Ludovicus van Hoof is geboren in 1844, zoon van Antonius van Hoof en Johanna van Gansen (zie VIII-z). Ludovicus trouwde, 37 of 38 jaar oud, op 13 februari 1882 in Woensdrecht [bron: akte 6] met **Cornelia Pals [Quma0083405]**, 24 jaar oud. Cornelia is geboren op 27 maart 1857 in Woensdrecht, dochter van Henricus Pals [Quma0083404] en Petronella van Oevelen [QuMa0123805].

Kind van Ludovicus en Cornelia:

1 Rosalia van Hoof [Quma0083406], geboren op 8 januari 1883 in Woensdrecht. Volgt X-do.

4 Van Hees Adriana 19-11-1835 Geboorteakte

X-a Adriana van Hees [QuMa0023601] (afb. 4) is geboren op 19 november 1835 in Zundert [bron: BS Zundert Geboorteakte nr. 94], dochter van Petrus Janssen van Hees [QuMa0023600] (zie IX-a) en Cornelia Segisbertus Sips [QuMa0023700]. Adriana is overleden op 4 februari 1921 in Roosendaal, 85 jaar oud. Adriana:

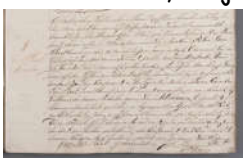
5 Van Hees Adriaan 15-03-1830 Geboorteakte

(1) trouwde, 23 jaar oud, op 27 juli 1859 in Zundert [bron: BS Zundert Huwelijksakte nr. 26] met **Adriaan van Hees [Quma0094403]** (afb. 5), 29 jaar oud. Adriaan is geboren op 15 maart 1830 in Zundert, zoon van Petrus van Hees [Quma0094402] en Maria Cornelia van Hees [QuMa0188803]. Adriaan is overleden op 14 januari 1880 in Wouw, 49 jaar oud.
(2) trouwde, 51 jaar oud, op 18 augustus 1887 in Wouw [bron: BS Wouw register van Huwelijken 18387, aktenr. 16] met **Adrianus Jongenelen [QuMa0343406]**, 42 jaar oud. Adrianus is geboren op 16 november 1844 in Roosendaal, zoon van Marinus Jongenelen [QuMa0343405] en Geertruida van Dorst. Adrianus is overleden op 22 oktober 1919 in Roosendaal, 74 jaar oud. Adrianus is weduwnaar van Johanna Veraert [Quma0088404] (1841-1878), met wie hij trouwde op 11 juni 1867 in Wouw. Adrianus is weduwnaar van Maria Anna van Loon [Quma0074005] (1841-1886), met wie hij trouwde op 9 januari 1879 in Wouw.

Kinderen van Adriana en Adriaan:

1 Maria Cornelia van Hees [QuMa0023602], geboren op 23 mei 1860 in Zundert. Volgt XI-a.

2 Cornelia Elisabeth Hees [QuMa0023602], geboren op 5 april 1862 in Zundert. Volgt XI-b.
3 Petrus van Hees [QuMa0023602], geboren op 6 augustus 1864 in Zundert. Volgt XI-c.
4 Kornelis van Hees [QuMa0023602], geboren op 16 juni 1870 in Steenbergen. Van de geboorte is aangifte gedaan [bron: akte 95].

6 Van Hes Johanna 26-09-1839 Geboorteakte

X-b Johanna van Hees [QuMa0023601] (afb. 6) is geboren op 26 september 1839 in Zundert [bron: BS Zundert Geboorteakte nr. 75], dochter van Petrus Janssen van Hees [QuMa0023600] (zie IX-a) en Cornelia Segisbertus Sips [QuMa0023700].

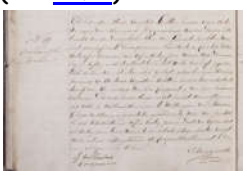
7 Antonissen Adriaan 02-08-1834 Geboorteakte

Johanna trouwde, 21 jaar oud, op 8 april 1861 in Zundert [bron: BS Zundert Huwelijksakte nr. 5] met **Adriaan Antonissen** (afb. 7), 26 jaar oud. Adriaan is geboren op 2 augustus 1834 in Zundert, zoon van Bekend, wacht op toestemming en Bekend, wacht op toestemming.

8 Van Hees Johannes 09-11-1842 geboorteakte

X-c Johannes van Hees [QuMa0011800] (afb. 8) is geboren op 9 november 1842 in Zundert, zoon van Petrus Janssen van Hees [QuMa0023600] (zie IX-a) en Cornelia Segisbertus Sips [QuMa0023700]. Van de geboorte is aangifte gedaan op 10 november 1842 [bron: BS Zundert en Wernhout Register van Geboorten akte nr. 101]. Johannes is overleden op 6 december 1923 in Zundert, 81 jaar oud. Van het overlijden is aangifte gedaan op 6 december 1923 [bron: BS Zundert en Wernhout Register van Overlijdens akte nr. 62].

9 QuMa0011900001

Johannes trouwde, 24 jaar oud, op 29 juli 1867 in Zundert [bron: BS Zundert en Wernhout Register van Huwelijken akte nr. 12] met **Petronella Zagers [QuMa0011900]** (afb. 9), 22 jaar oud. Petronella is geboren op 26 oktober 1844 in Zundert, dochter van Cornelius Zagers [QuMa0023800] en Helena de Koning [QuMa0023900]. Van de geboorte is aangifte gedaan op 27 oktober 1844 [bron: BS Zundert en Wernhout Register van Geboorten 1844 akte nr. 86].

Petronella is overleden op 2 mei 1925 in Zundert, 80 jaar oud. Van het overlijden is aangifte gedaan op 3 mei 1825 [bron: BS Zundert Overlijdensakte nr. 34].

Kinderen van Johannes en Petronella:

1 Cornelis van Hees [QuMa0011801], geboren op 4 juli 1866 in Zundert en Wernhout. Volgt XI-d.

10 Van Hees Petronella 04-07-1866 Geboorteakte

2 Petronella van Hees [QuMa0011801] (afb. 10), geboren op 4 juli 1866 in Zundert. Van de geboorte is aangifte gedaan op 4 juli 1866 [bron: BS Zundert en Wernhout Register van Geboorten 1866 akte nr. 65].
Notitie bij de geboorte van Petronella: *Kind bij huwelijk van ouders op 29 juli 1867 gewettigd.*
3 Cornelia van Hees [QuMa0005900], geboren op 14 mei 1868 in Zundert. Volgt XI-e.

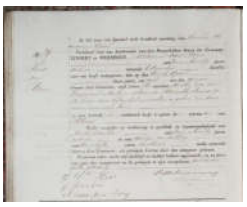

11 Van Hees Petrus 02-04-1870 Geboorteakte

4 Petrus van Hees [QuMa0011801] (afb. 11), geboren op 2 april 1870 in Zundert. Van de geboorte is aangifte gedaan [bron: akte 39]. Petrus is overleden op 12 mei 1880 in Rijsbergen, 10 jaar oud.
5 Anna Catharina van Hees [QuMa0011801], geboren op 14 december 1871 in Wouw. Volgt XI-f.
6 Adriana van Hees [QuMa0011801], geboren op 9 augustus 1875 in Wouw. Adriana is overleden op 21 september 1880 in Rijsbergen, 5 jaar oud.
7 Adriaan van Hees [QuMa0011801], geboren op 17 juni 1878 in Zundert. Volgt XI-g.
8 Doodgeboren zoon van Hees [QuMa0011801], levenloos geboren zoon, geboren op 14 januari 1881 in Rijsbergen.
9 Johanna van Hees [QuMa0011801], geboren op 15 mei 1882 in Zundert. Volgt XI-h.
10 Petrus van Hees [QuMa0011801], geboren op 14 januari 1885 in Zundert. Volgt XI-i.
11 Maria Petronella van Hees [QuMa0011801], geboren op 25 augustus 1886 in Zundert. Volgt XI-j.

12 Van Hees Elisabeth 15-10-1845 Geboorteakte

X-d Elisabeth van Hees [QuMa0023601] (afb. 12) is geboren op 15 oktober 1845 in Zundert [bron: BS Zundert en Wernhout Register van Geboorten akte nr. 110], dochter van Petrus Janssen van Hees [QuMa0023600] (zie IX-a) en Cornelia Segisbertus Sips [QuMa0023700]. Elisabeth is overleden op 20 juni 1927 in Rijsbergen, 81 jaar oud.

13 Franken Jacobus 03-09-1842 Geboorteakte

Elisabeth trouwde, 21 jaar oud, op 19 november 1866 in Zundert [bron: BS Zundert Huwelijksakte nr. 30] met **Jacobus Franken** (afb. 13), 24 jaar oud. Jacobus is geboren op 3 september 1842 in Rijsbergen, zoon van Bekend, wacht op toestemming en Bekend, wacht op toestemming. Jacobus is overleden op 15 november 1924 in Rijsbergen, 82 jaar oud.

14 Van Hees Anna 25-03-1848 Geboorteakte

X-e Anna Catharina van Hees [QuMa0023601] (afb. 14) is geboren op 25 maart 1848 in Zundert [bron: BS Zundert Geboorteakte nr. 25], dochter van Petrus Janssen van Hees [QuMa0023600] (zie IX-a) en Cornelia Segisbertus Sips [QuMa0023700]. Anna is overleden op 12 april 1938 in Rijckevorsel, 90 jaar oud.

15 Pinxteren Jacobus 17-05-1841 Geboorteakte

Anna trouwde, 25 jaar oud, op 26 april 1873 in Zundert [bron: BS Zundert Huwelijksakte nr. 16] met **Jacobus Pinxteren** (afb. 15), 31 jaar oud. Jacobus is geboren op 17 mei 1841 in Zundert, zoon van Bekend, wacht op toestemming en Bekend, wacht op toestemming. Jacobus is overleden op 2 februari 1896 in Hoogstraten, 54 jaar oud.

X-f Pieter de Bruin [QuMa0167205] is geboren op 4 december 1826 in Steenbergen, zoon van Laurens de Bruijn en Anna Cornelia Jochems [QuMa0167204] (zie IX-b). Van de geboorte is aangifte gedaan [bron: akte 175]. Pieter is overleden op 9 september 1914 in Steenbergen, 87 jaar oud. Pieter trouwde, 28 jaar oud, op 20 april 1855 in Steenbergen [bron: akte 10] met **Joanna de Koninck [QuMa0036003]**, 31 jaar oud. Joanna is geboren op 23 januari 1824 in Steenbergen, dochter van Petrus Jacobs de Kooninck [QuMa0036002] en Anna Maria van Tilburg [QuMa0129004].

Kinderen van Pieter en Joanna:

1 Laurina de Bruin [QuMa0036004], geboren op 18 juni 1855 in Kruisland. Volgt XI-k.

2 Petrus Johannes de Bruin [QuMa0036004], geboren op 10 februari 1857 in Steenbergen. Volgt XI-l.
3 Maria Cornelia de Bruin [QuMa0036004], geboren op 17 maart 1859 in Steenbergen. Volgt XI-m.
4 Cornelis de Bruin [QuMa0036004], geboren op 20 november 1860 in Steenbergen. Cornelis is overleden op 15 december 1888 in Steenbergen, 28 jaar oud.
5 Elisabeth de Bruin [QuMa0036004], geboren op 25 april 1863 in Steenbergen. Van de geboorte is aangifte gedaan [bron: akte 71].
6 Adriana de Bruin [QuMa0036004], geboren op 18 december 1864 in Steenbergen. Van de geboorte is aangifte gedaan [bron: akte 190].
7 Johanna de Bruin [QuMa0036004], geboren op 12 december 1868 in Steenbergen. Van de geboorte is aangifte gedaan [bron: akte 171]. Johanna is overleden op 2 december 1877 in Steenbergen, 8 jaar oud.

X-g Joanna Cornelia de Bruijn [QuMa0167205] is geboren op 12 juli 1829 in Steenbergen, dochter van Laurens de Bruijn en Anna Cornelia Jochems [QuMa0167204] (zie IX-b). Joanna is overleden op 11 januari 1879 in Steenbergen, 49 jaar oud. Joanna trouwde, 29 jaar oud, op 24 september 1858 in Steenbergen met **Kornelis van den Berg [Quma0062203]**, 26 jaar oud. Kornelis is geboren op 6 april 1832 in Steenbergen, zoon van Sebastianus Siardus van den Bergh [Quma0094202] en Adriana van Nassau [Quma0062202]. Van de geboorte is aangifte gedaan [bron: akte 45]. Kornelis is overleden op 16 oktober 1898 in Steenbergen, 66 jaar oud.

Kinderen van Joanna en Kornelis:

1 Adriana van den Berg [Quma0062204], geboren op 25 mei 1859 in Steenbergen. Volgt XI-n.
2 Laurens van den Berg [Quma0062204], geboren op 11 augustus 1860 in Steenbergen. Volgt XI-o.
3 Cornelia van den Berg [Quma0062204], geboren op 13 oktober 1863 in Steenbergen. Volgt XI-p.
4 Christiaan van den Berg [Quma0062204], geboren op 16 december 1864 in Steenbergen. Christiaan is overleden op 15 mei 1865 in Steenbergen, 4 maanden oud.
5 Christiaan van den Berg [Quma0062204], geboren op 15 februari 1866 in Steenbergen. Volgt XI-q.
6 Maria van den Berg [Quma0062204], geboren op 16 december 1868 in Steenbergen.
7 Joanna van den Berg [Quma0062204], geboren op 19 december 1871 in Steenbergen. Volgt XI-r.
8 Joannes (Jan) van den Berg [Quma0062204], geboren op 3 mei 1875 in Steenbergen.
9 Cornelis van den Berg [Quma0062204], geboren op 3 mei 1875 in Steenbergen.

X-h Petronella de Bruijn [QuMa0167205] is geboren op 27 augustus 1837 in Steenbergen, dochter van Laurens de Bruijn en Anna Cornelia Jochems [QuMa0167204] (zie IX-b). Petronella trouwde, 30 jaar oud, op 29 mei 1868 in Steenbergen met **Dominicus van Gaans [QuMa0036002]**, 32 jaar oud. Dominicus is geboren op 24 december 1835 in Wouw, zoon van Marinus Domen van Gaens [QuMa0036001] en Hendrica Verhaert.

Kinderen van Petronella en Dominicus:

1 Marinus Maria van Gaans [QuMa0036003], geboren op 5 maart 1869 in Wouw. Volgt XI-s.

2 Laurentius van Gaans [QuMa0036003], geboren op 20 januari 1871 in Wouw.
3 Hendricus van Gaans [QuMa0036003], geboren op 2 augustus 1874 in Wouw. Hendricus is overleden op 9 juni 1875 in Wouw, 10 maanden oud.
4 Hendricus van Gaans [QuMa0036003], geboren op 9 maart 1876 in Wouw. Hendricus is overleden op 27 november 1877 in Wouw, 1 jaar oud.
5 Cornelis van Gaans [QuMa0036003], geboren op 11 december 1878 in Wouw. Volgt XI-t.

X-i Martinus Petrus Franken [QuMa0167205] is geboren op 9 januari 1833 in Bergen op Zoom, zoon van Laurentius Franken en Petronella Jochems [QuMa0167204] (zie IX-c). Martinus is overleden op 29 januari 1911 in Bergen op Zoom, 78 jaar oud. Martinus trouwde, 25 jaar oud, op 14 mei 1858 in Bergen op Zoom met **Johanna Bosmans [Quma0121104]**, 23 jaar oud. Johanna is geboren op 20 januari 1835 in Bergen op Zoom, dochter van Theodorus Bosman en Adriana Nuijten [Quma0121103]. Johanna is overleden op 13 januari 1911 in Bergen op Zoom, 75 jaar oud.

Kinderen van Martinus en Johanna:

1 Laurentius Franken [Quma0121105], geboren op 14 juli 1859 in Bergen op Zoom. Volgt XI-u.
2 Petronella Franken [Quma0121105], geboren op 21 april 1861 in Bergen op Zoom. Petronella is overleden op 9 augustus 1861 in Bergen op Zoom, 3 maanden oud.
3 Arnoldus Franken [Quma0121105], geboren op 30 maart 1862 in Bergen op Zoom. Volgt XI-v.
4 Theodorus Franken [Quma0121105], geboren op 30 augustus 1863 in Bergen op Zoom. Theodorus is overleden op 4 augustus 1864 in Bergen op Zoom, 11 maanden oud.
5 Johannes Franken [Quma0121105], geboren op 6 januari 1865 in Bergen op Zoom. Johannes is overleden op 7 juli 1865 in Bergen op Zoom, 6 maanden oud.
6 Cornelia Franken [Quma0121105], geboren op 17 februari 1866 in Bergen op Zoom. Cornelia is overleden op 24 februari 1866 in Bergen op Zoom, 7 dagen oud.
7 Theodorus Franken [Quma0121105], geboren op 12 maart 1867 in Bergen op Zoom. Theodorus is overleden op 29 maart 1867 in Bergen op Zoom, 17 dagen oud.
8 Maria Franken [Quma0121105], geboren op 4 oktober 1868 in Bergen op Zoom. Maria is overleden op 4 maart 1871 in Bergen op Zoom, 2 jaar oud.
9 Elisabeth Franken [Quma0121105], geboren op 10 januari 1871 in Bergen op Zoom. Volgt XI-w.
10 Petrus Marinus Franken [Quma0121105], geboren op 30 maart 1872 in Bergen op Zoom. Petrus is overleden op 16 september 1872 in Bergen op Zoom, 5 maanden oud.
11 Adrianus Franken [Quma0121105], geboren op 6 mei 1873 in Bergen op Zoom. Volgt XI-x.
12 Petronella Franken [Quma0121105], geboren op 5 augustus 1874 in Bergen op Zoom. Volgt XI-y.
13 Anthonetta Franken [Quma0121105], geboren op 21 mei 1876 in Bergen op Zoom. Anthonetta is overleden op 1 september 1876 in Bergen op Zoom, 3 maanden oud.
14 Anthonetta Franken [Quma0121105], geboren op 30 oktober 1877 in Bergen op Zoom. Volgt XI-z.
15 Adriana Franken [Quma0121105], geboren op 5 juli 1880 in Bergen op Zoom. Adriana is overleden op 12 september 1880 in Bergen op Zoom, 2 maanden oud.

X-j Johanna Franken [QuMa0167205] is geboren op 24 mei 1836 in Bergen op Zoom, dochter van Laurentius Franken en Petronella Jochems [QuMa0167204] (zie IX-c). Johanna is overleden op 16 augustus 1895 in Bergen op Zoom, 59 jaar oud. Johanna trouwde, 23 jaar oud, op 7 juli 1859 in Bergen op Zoom met **Hendricus Consemulder**, 30 jaar oud. Hendricus is geboren op 16

maart 1829 in Delft, zoon van Wilhelmus Consemulder en Cornelia Schenkenberg. Hendricus is overleden op 25 maart 1902 in Bergen op Zoom, 73 jaar oud.

Kinderen van Johanna en Hendricus:

1 Petronella Consemulder [QuMa0167206], geboren op 28 oktober 1861 in Bergen op Zoom. Volgt XI-aa.
2 Antonetta Consemulder [QuMa0167206], geboren op 2 oktober 1863 in Bergen op Zoom. Volgt XI-ab.
3 Arnoldus Consemulder [QuMa0167206], geboren op 27 oktober 1865 in Bergen op Zoom. Volgt XI-ac.

X-k Arnoldus Franken [QuMa0167205] is geboren op 6 januari 1839 in Bergen op Zoom, zoon van Laurentius Franken en Petronella Jochems [QuMa0167204] (zie IX-c). Arnoldus is overleden op 5 december 1902 in Bergen op Zoom, 63 jaar oud. Arnoldus trouwde, 24 jaar oud, op 2 juli 1863 in Bergen op Zoom met **Maria Catharina Franken [QuMa0291007]**, 22 jaar oud. Maria is geboren op 4 juli 1840 in Bergen op Zoom, dochter van Arnoldus Franken en Petronella Bruijs [QuMa0291006]. Maria is overleden op 30 januari 1922 in Bergen op Zoom, 81 jaar oud.

Kinderen van Arnoldus en Maria:

1 Petronella Franken [QuMa0167206], geboren op 8 april 1864 in Bergen op Zoom. Volgt XI-ad.
2 Arnoldus Franken [QuMa0167206], geboren op 3 december 1865 in Bergen op Zoom. Volgt XI-ae.
3 Martinus Franken [QuMa0167206], geboren op 19 januari 1869 in Bergen op Zoom. Martinus is overleden op 16 maart 1869 in Bergen op Zoom, 1 maand oud.
4 Johanna Petronella Franken [QuMa0167206], geboren op 20 februari 1870 in Bergen op Zoom. Volgt XI-af.
5 Johannes Franken [QuMa0167206], geboren op 31 mei 1872 in Bergen op Zoom. Volgt XI-ag.
6 Petrus Laurentius Franken [QuMa0167206], geboren op 30 december 1878 in Bergen op Zoom. Volgt XI-ah.
7 Pieternella Martina Franken [QuMa0167206], geboren op 16 december 1883 in Bergen op Zoom. Volgt XI-ai.

X-l Johannes Franken [QuMa0167205] is geboren op 6 augustus 1843 in Bergen op Zoom, zoon van Laurentius Franken en Petronella Jochems [QuMa0167204] (zie IX-c). Johannes is overleden op 3 maart 1924 in Bergen op Zoom, 80 jaar oud. Johannes trouwde, 21 jaar oud, op 11 mei 1865 in Bergen op Zoom met **Elisabeth Kools [QuMa0268405]**, 24 jaar oud. Elisabeth is geboren op 23 februari 1841 in Bergen op Zoom, dochter van Jacobus Cools en Martina Crusio [QuMa0268404]. Elisabeth is overleden op 7 december 1918 in Bergen op Zoom, 77 jaar oud.

Kinderen van Johannes en Elisabeth:

1 Adriana Franken [QuMa0167206], geboren op 5 mei 1868 in Bergen op Zoom. Adriana is overleden op 9 juni 1909 in Bergen op Zoom, 41 jaar oud.
2 Cornelia Franken [QuMa0167206], geboren op 16 november 1873 in Bergen op Zoom. Volgt XI-aj.

X-m Pieter Schijvenaars [QuMa0167205] is geboren op 18 maart 1830 in Steenbergen, zoon van Johannes Cornelissen Schijvenaars en Johanna Peeters Jochems [QuMa0167204] (zie IX-d). Van de geboorte is aangifte gedaan [bron: akte 49]. Pieter is overleden op 17 augustus 1903 in Steenbergen, 73 jaar oud. Van het overlijden is aangifte gedaan [bron: akte 89]. Pieter trouwde, 30 jaar oud, op 28 september 1860 in Steenbergen met **Joanna Broos [Quma0067005]**, 26 jaar oud. Joanna is geboren op 3 mei 1834 in Steenbergen, dochter van Jacobus Broos [QuMa0173603] en Joanna Koetsenruijter [Quma0067004]. Van de geboorte is aangifte gedaan op 3 mei 1834 [bron: akte 61].
Notitie bij de geboorte van Joanna: *Bron: bevolkingsregisterSoort registratie: inschrijving Geregistreerde*
Pieter Schijvenaars geboren 15-04-1829 te Steenbergen
Geregistreerde
Joanna Broos geboren 02-05-1833 te Steenbergen
Joanna is overleden op 18 oktober 1927 in Steenbergen, 93 jaar oud. Van het overlijden is aangifte gedaan [bron: akte 102].

Kinderen van Pieter en Joanna:

1 Jacobus Schijvenaars [Quma0067006], geboren op 13 december 1862 in Steenbergen. Van de geboorte is aangifte gedaan [bron: Akte 222].
2 Joanna Schijvenaars [Quma0067006], geboren op 30 april 1863 in Kruisland. Volgt XI-ak.
3 Jacobus Schijvenaars [Quma0067006], geboren op 21 juli 1865 in Steenbergen. Van de geboorte is aangifte gedaan op 22 juli 1865 [bron: akte 122]. Jacobus is overleden op 8 februari 1866 in Steenbergen, 6 maanden oud.
4 Jacobus Schijvenaars [Quma0067006], geboren op 13 december 1866 in Steenbergen. Volgt XI-al.
5 Joanna Schijvenaars [Quma0067006], geboren op 16 augustus 1869 in Steenbergen. Van de geboorte is aangifte gedaan [bron: akte 109]. Joanna is overleden op 26 januari 1870 in Steenbergen, 5 maanden oud.
6 Maria Schijvenaars [Quma0067006], geboren op 26 januari 1871 in Steenbergen. Volgt XI-am.
7 Anna Schijvenaars [Quma0067006], geboren op 27 januari 1874 in Steenbergen. Volgt XI-an.
8 Cornelia Schijvenaars [Quma0067006], geboren op 2 april 1875 in Steenbergen. Volgt XI-ao.
9 Jan Schijvenaars [Quma0067006], geboren op 4 maart 1878 in Steenbergen. Volgt XI-ap.

X-n Adriana Cornelia Schijvenaars [QuMa0167205] is geboren op 26 januari 1832 in Steenbergen, dochter van Johannes Cornelissen Schijvenaars en Johanna Peeters Jochems [QuMa0167204] (zie IX-d). Van de geboorte is aangifte gedaan [bron: akte 9]. Adriana is overleden op 21 augustus 1897 in Dinteloord, 65 jaar oud. Van het overlijden is aangifte gedaan [bron: akte 39]. Adriana trouwde, 29 jaar oud, op 3 mei 1861 in Steenbergen [bron: akte 15] met **Johannes (Jan) Geerden [Quma0071004]**, 30 jaar oud. Jan is geboren op 5 april 1831 in Steenbergen, zoon van Godefridus Janssen (Gerrit) Geerden [Quma0083403] en Petronilla Antonissen van Kuijk [Quma0071003]. Van de geboorte is aangifte gedaan [bron: akte 38]. Jan is overleden op 18 mei 1877 in Dinteloord, 46 jaar oud. Van het overlijden is aangifte gedaan [bron: Akte 22].

Kinderen van Adriana en Jan:

1 Petrus Johannis Geerden [Quma0071005], geboren op 3 mei 1863 in Dinteloord. Van de geboorte is aangifte gedaan [bron: akte 63].
2 Pieternella Geerden [Quma0071005], geboren op 13 april 1864 in Dinteloord. Volgt XI-aq.
3 Johanna Geerden [Quma0071005], geboren op 1 november 1865 in Dinteloord. Van de geboorte is aangifte gedaan [bron: akte 116]. Johanna is overleden op 14 maart 1868 in Dinteloord, 2 jaar oud. Van het overlijden is aangifte gedaan [bron: akte 15].
4 Johanna Maria Geerden [Quma0071005], geboren op 6 mei 1867 in Dinteloord. Van de geboorte is aangifte gedaan [bron: akte 51]. Johanna is overleden op 26 april 1868 in Dinteloord, 11 maanden oud. Van het overlijden is aangifte gedaan [bron: akte 28].
5 Johanna Geerden [Quma0071005], geboren op 19 april 1868 in Dinteloord. Van de geboorte is aangifte gedaan [bron: akte 41]. Johanna is overleden op 16 mei 1868 in Dinteloord, 27 dagen oud. Van het overlijden is aangifte gedaan [bron: akte 34].
6 Johanna Geerden [Quma0071005], geboren op 28 augustus 1869 in Dinteloord. Van de geboorte is aangifte gedaan [bron: akte 67]. Johanna is overleden op 25 februari 1870 in Dinteloord, 5 maanden oud. Van het overlijden is aangifte gedaan [bron: akte 20].
7 Cornelis Geerden [Quma0071005], geboren op 12 juni 1872 in Dinteloord en Prinsenland. Volgt XI-ar.
8 Johanna Geerden [Quma0071005], geboren op 3 augustus 1873 in Dinteloord. Van de geboorte is aangifte gedaan [bron: akte 61]. Johanna is overleden op 18 augustus 1873 in Dinteloord, 15 dagen oud. Van het overlijden is aangifte gedaan [bron: akte 81].
9 Helena Geerden [Quma0071005], geboren op 4 november 1874 in Dinteloord. Van de geboorte is aangifte gedaan [bron: akte 115]. Helena is overleden op 18 maart 1875 in Dinteloord, 4 maanden oud. Van het overlijden is aangifte gedaan [bron: Akte 22].

X-o Petronella Schijvenaars [QuMa0167205] is geboren op 1 november 1835 in Steenbergen, dochter van Johannes Cornelissen Schijvenaars en Johanna Peeters Jochems [QuMa0167204] (zie IX-d). Petronella is overleden op 10 december 1913 in Dinteloord, 78 jaar oud. Petronella trouwde, 44 jaar oud, op 7 mei 1880 in Steenbergen met **Adrianus Molenaars [Quma0122004]**, 51 jaar oud. Adrianus is geboren op 11 april 1829 in Steenbergen, zoon van Cornelis Adriaens Molenaars [QuMa0291805] en Dijmphna Claessen van Eeckelen [Quma0122003]. Adrianus is weduwnaar van Christiana Hertogh [Quma0057803] (1825-1880), met wie hij trouwde op 11 januari 1856 in Steenbergen.

X-p Joanna Schijvenaars [QuMa0167205] is geboren op 12 december 1840 in Steenbergen, dochter van Johannes Cornelissen Schijvenaars en Johanna Peeters Jochems [QuMa0167204] (zie IX-d). Van de geboorte is aangifte gedaan [bron: akte 161]. Joanna is overleden op 2 december 1916 in Steenbergen, 75 jaar oud. Van het overlijden is aangifte gedaan [bron: akte 146]. Joanna trouwde, 30 jaar oud, op 16 juni 1871 in Steenbergen [bron: akte 27] met **Lambertus Voorbraak [QuMa0018201]**, 39 jaar oud. Lambertus is geboren op 28 juli 1831 in Steenbergen, zoon van Joannes Adriaens Voorbraak [QuMa0018200] en Susanna Jacobs Verhoeven [QuMa0018300]. Van de geboorte is aangifte gedaan op 29 juli 1831 [bron: Steenbergen]. Lambertus is overleden op 8 september 1913 in Steenbergen, 82 jaar oud.

Kinderen van Joanna en Lambertus:

1 Joanna Voorbraak [QuMa0018202], geboren op 14 augustus 1874 in Kruisland. Volgt XI-as.
2 Johannes (Jan) Voorbraak [QuMa0018202], geboren op 28 augustus 1875 in Steenbergen. Volgt XI-at.

3 Petronella Voorbraak [QuMa0018202], geboren op 29 augustus 1877 in Steenbergen. Petronella is overleden op 6 november 1877 in Steenbergen, 2 maanden oud.
4 Petronilla Voorbraak [QuMa0018202], geboren op 11 april 1879 in Kruisland. Volgt XI-au.
5 Bernardus Voorbraak [QuMa0018202], geboren op 7 februari 1881 in Steenbergen. Volgt XI-av.
6 Susanna Voorbraak [QuMa0018202], geboren op 11 februari 1883 in Steenbergen. Volgt XI-aw.

X-q Kornelis Schijvenaars [QuMa0167205] is geboren op 18 juni 1843 in Steenbergen, zoon van Johannes Cornelissen Schijvenaars en Johanna Peeters Jochems [QuMa0167204] (zie IX-d). Kornelis is overleden op 22 januari 1885 in Steenbergen, 41 jaar oud.
Beroep:
wisselwachter
Kornelis trouwde, 33 jaar oud, op 4 mei 1877 in Steenbergen met **Petronella Lodiers [QuMa0148405]**, 37 jaar oud. Petronella is geboren op 29 januari 1840 in Kruisland, dochter van Adriaan Lodiers [QuMa0148404] en Maria Johanna Mangelaars [QuMa0157804]. Petronella is overleden op 4 maart 1911 in Roosendaal, 71 jaar oud. Petronella trouwde later op 20 november 1885 in Steenbergen met Antonij Jacobs (1842-1889). Petronella trouwde later op 11 mei 1894 met Gerard de Roij (geb. 1836).

X-r Petrus Gerardus van Tilborg [QuMa0167205] is geboren op 14 januari 1840 in Bergen op Zoom, zoon van Henricus van Tilburg en Adriana Jochems [QuMa0167204] (zie IX-e). Petrus trouwde, 23 jaar oud, op 28 mei 1863 in Bergen op Zoom [bron: akte 26] met **Helena Maria Jacoba Otto [QuMa0282006]**, 22 of 23 jaar oud. Helena is geboren in 1840 in Bergen op Zoom, dochter van Wilhelmus Otto en Jacoba van der Ouderaa [QuMa0282005]. Helena is overleden op 25 september 1896 in Bergen op Zoom, 55 of 56 jaar oud.

Kinderen van Petrus en Helena:

1 Hendrikus van Tilburg [QuMa0167206], geboren op 20 november 1863 in Bergen op Zoom. Volgt XI-ax.
2 Adriana van Tilborg [QuMa0167206], geboren op 22 september 1865 in Bergen op Zoom. Volgt XI-ay.
3 Willem van Tilborg [QuMa0167206], geboren op 7 december 1867 in Bergen op Zoom. Volgt XI-az.
4 Laurens van Tilborg [QuMa0167206], geboren op 12 januari 1872 in Bergen op Zoom. Volgt XI-ba.
5 Maria Cornelia van Tilborg [QuMa0167206], geboren op 20 december 1879 in Bergen op Zoom. Volgt XI-bb.

X-s Johannes Laurens van Tilburg [QuMa0167205] is geboren op 4 september 1843 in Bergen op Zoom, zoon van Henricus van Tilburg en Adriana Jochems [QuMa0167204] (zie IX-e). Johannes is overleden in 1890, 46 of 47 jaar oud. Johannes trouwde, 27 jaar oud, op 24 november 1870 in Bergen op Zoom met **Maria Elisabeth van Elzakkers [QuMa0136406]**, 20 of 21 jaar oud. Maria is geboren in 1849 in Bergen op Zoom, dochter van Johannes Elzakkers [QuMa0136405] en Anna Catharina Franken [QuMa0291006].

Kinderen van Johannes en Maria:

1 Joanna Hendrica van Tilburg [QuMa0136407], geboren op 19 april 1871 in Bergen op Zoom. Volgt XI-bc.
2 Adriana van Tilburg [QuMa0136407], geboren op 7 mei 1872 in Bergen op Zoom. Adriana is overleden in 1875 in Bergen op Zoom, 2 of 3 jaar oud.
3 Maria Cornelia van Tilburg [QuMa0136407], geboren in 1874 in Bergen op Zoom.
4 Philippus van Tilborg [QuMa0136407], geboren op 2 mei 1881 in Bergen op Zoom. Volgt XI-bd.

X-t Matthijs van Tilborg [QuMa0167205] is geboren op 3 september 1845 in Bergen op Zoom, zoon van Henricus van Tilburg en Adriana Jochems [QuMa0167204] (zie IX-e). Van de geboorte is aangifte gedaan [bron: akte 213]. Matthijs trouwde, 25 jaar oud, op 15 september 1870 in Bergen op Zoom [bron: akte 59] met **Theresia van Egeraat**, 21 jaar oud. Theresia is geboren op 8 december 1848 in Bergen op Zoom, dochter van Arnoldus Johannes van Egeraat en Johanna Jaspers. Van de geboorte is aangifte gedaan [bron: akte 214].

Kinderen van Matthijs en Theresia:

1 Johanna Cornelia van Tilborg [QuMa0167206], geboren op 2 september 1874 in Bergen op Zoom. Volgt XI-be.
2 Josephus Jacobus van Tilborg [QuMa0167206], geboren op 3 oktober 1885 in Bergen op Zoom. Volgt XI-bf.

X-u Wilhelmus Jochems [QuMa0378405] is geboren op 1 januari 1843 in Wouw, zoon van Anthonius Jochems [QuMa0378404] (zie IX-h) en Johanna Paardekam. Wilhelmus is overleden op 8 oktober 1894 in Wouw, 51 jaar oud. Wilhelmus trouwde, 23 jaar oud, op 6 april 1866 in Steenbergen [bron: akte 9] met **Petronilla Broos [QuMa0036603]**, 25 jaar oud. Petronilla is geboren op 9 april 1840 in Steenbergen, dochter van Pieter Broos [QuMa0173603] en Anna Maria Iriks [QuMa0036602]. Petronilla is overleden op 16 juni 1930 in Steenbergen, 90 jaar oud. Petronilla is weduwe van Josephus de Groot [QuMa0137805] (1830-1864), met wie zij trouwde op 14 augustus 1863 in Steenbergen.

Kinderen van Wilhelmus en Petronilla:

1 Johanna Jochems [QuMa0036604], geboren op 6 juni 1867 in Steenbergen. Johanna is overleden op 17 mei 1871 in Steenbergen, 3 jaar oud.
2 Johannes Antonius Jochems [QuMa0036604], geboren op 23 januari 1870 in Steenbergen. Volgt XI-bg.
3 Antonia Jochems [QuMa0036604], geboren op 8 januari 1872 in Steenbergen. Antonia is overleden op 12 januari 1872 in Steenbergen, 4 dagen oud.
4 Elisabeth Maria Jochems [QuMa0036604], geboren op 30 januari 1873 in Steenbergen.
5 Petrus Jochems [QuMa0036604], geboren op 5 april 1875 in Steenbergen. Volgt XI-bh.
6 Antonetta Jochems [QuMa0036604], geboren op 1 november 1876 in Steenbergen. Volgt XI-bi.
7 Johanna Jochems [QuMa0036604], geboren op 8 september 1880 in Steenbergen. Volgt XI-bj.
8 Maria Catharina Jochems [QuMa0036604], geboren op 19 januari 1884 in Steenbergen. Volgt XI-bk.

X-v Antonetta van Tilburg [QuMa0129005] is geboren op 7 december 1835 in Steenbergen, dochter van Adriaan van Tilburg [QuMa0129004] en Petronilla Jochems [QuMa0378404] (zie IX-i). Antonetta trouwde, 27 jaar oud, op 3 januari 1863 in Steenbergen [bron: akte 1] met **Adrianus van den Eijnden**, 38 jaar oud. Adrianus is geboren op 2 december 1824 in Rucphen, zoon van Jan Baptist Augustijn van den Eijnden en Antonia Adriana Horsten.

Kinderen van Antonetta en Adrianus:

1 Catharina Antonia van den Eijnden [QuMa0129006]. Volgt XI-bl.
2 Antonia Adriana van den Eijnden [QuMa0129006], geboren in 1868 in Oud en Nieuw Gastel. Volgt XI-bm.

X-w Petronella van Tilburg [QuMa0129005] is geboren op 21 november 1841 in Steenbergen, dochter van Adriaan van Tilburg [QuMa0129004] en Petronilla Jochems [QuMa0378404] (zie IX-i). Van de geboorte is aangifte gedaan [bron: akte 179]. Petronella trouwde, 30 jaar oud, op 25 januari 1872 in Roosendaal [bron: akte 5] met **Marinus Hubertus Dirven [QuMa0046603]**, 25 jaar oud. Marinus is geboren op 1 juni 1846 in Roosendaal, zoon van Johannes Dirven en Maria Meesters [QuMa0046602].

Kinderen van Petronella en Marinus:

1 Maria Adriana Dirven [QuMa0046604], geboren op 12 oktober 1872 in Roosendaal.
2 Johannes Marinus Dirven [QuMa0046604], geboren op 19 oktober 1873 in Roosendaal. Johannes is overleden op 16 september 1875 in Roosendaal, 1 jaar oud.
3 Cornelia Dirven [QuMa0046604], geboren op 2 maart 1876 in Roosendaal.
4 Johannes Marinus Dirven [QuMa0046604], geboren op 15 januari 1878 in Roosendaal. Volgt XI-bn.
5 Louisa Dirven [QuMa0046604], geboren op 6 juni 1880 in Roosendaal.

X-x Kornelis van Tilburg [QuMa0129005] is geboren op 2 april 1844 in Steenbergen, zoon van Adriaan van Tilburg [QuMa0129004] en Petronilla Jochems [QuMa0378404] (zie IX-i). Kornelis is overleden op 14 november 1922 in Steenbergen, 78 jaar oud. Kornelis trouwde, 32 jaar oud, op 14 juli 1876 in Steenbergen met **Pieternella van Loon [Quma0256007]**, 29 jaar oud. Pieternella is geboren op 11 juli 1847 in Nieuw-Vossemeer, dochter van Petrus van Loon [Quma0256006] en Maria Verbaarendse. Pieternella is overleden op 22 november 1921 in Steenbergen, 74 jaar oud.

Kinderen van Kornelis en Pieternella:

1 Adriana van Tilburg [QuMa0129006]. Volgt XI-bo.
2 Maria Cornelia van Tilburg [QuMa0129006], geboren op 6 augustus 1877 in Steenbergen. Volgt XI-bp.
3 Adrianus van Tilburg [QuMa0129006], geboren op 10 oktober 1887 in Steenbergen. Volgt XI-bq.

X-y Willem van Tilburg [QuMa0129005] is geboren op 2 april 1844 in Steenbergen, zoon van Adriaan van Tilburg [QuMa0129004] en Petronilla Jochems [QuMa0378404] (zie IX-i). Willem is

overleden op 2 juni 1906 in Wouw, 62 jaar oud. Willem trouwde, 30 jaar oud, op 19 mei 1874 in Wouw [bron: akte 14] met **Adriana Wilhelmina van Eekelen [Quma0083405]**, 29 jaar oud. Adriana is geboren op 6 maart 1845 in Wouw, dochter van Jacobus van Eeckelen [Quma0083404] en Johanna Adriana Hartmans. Adriana is overleden op 26 januari 1921 in Roosendaal & Nispen, 75 jaar oud.

Kinderen van Willem en Adriana:

1 Cornelis van Tilburg [Quma0083406], geboren op 16 mei 1865 in Wouw. Van de geboorte is aangifte gedaan [bron: akte 171]. Cornelis is overleden op 17 maart 1888 in Wouw, 22 jaar oud.
2 Maria van Tilburg [Quma0083406], geboren op 12 december 1881 in Wouw.

X-z Cornelia de Ren [QuMa0015502] is geboren op 19 mei 1839 in Dinteloord, dochter van Gabriël de Ren [QuMa0015501] en Anna Maria de Weert [Quma0083404] (zie IX-j). Cornelia is overleden op 22 februari 1913 in Dinteloord, 73 jaar oud. Cornelia trouwde met **Johannes Hagenaars [QuMa0042803]**. Johannes is geboren op 30 september 1842 in Roosendaal, zoon van Cornelis Hagenaars [Quma0065402] en Cornelia Janssen Sebregts [QuMa0042802].

Kind van Cornelia en Johannes:

1 Petronella Hagenaars [QuMa0015503], geboren op 23 oktober 1869 in Oud Gastel. Volgt XI-br.

X-aa Petronella de Ren [QuMa0015502] is geboren op 26 september 1841 in Dinteloord, dochter van Gabriël de Ren [QuMa0015501] en Anna Maria de Weert [Quma0083404] (zie IX-j). Petronella is overleden op 24 oktober 1887 in Dinteloord, 46 jaar oud. Petronella trouwde met **Bekend, wacht op toestemming**.

X-ab Karel van den Berg [Quma0076404] is geboren op 8 januari 1844 in Steenbergen, zoon van Joannes Dingemans van den Bergh [Quma0076403] en Petronella de Weert [Quma0083404] (zie IX-k). Van de geboorte is aangifte gedaan [bron: akte 5]. Karel is overleden op 8 april 1926 in Wouw, 82 jaar oud. Karel trouwde, 25 jaar oud, op 5 februari 1869 in Wouw met **Adriana Mens [Quma0042403]**, 19 jaar oud. Adriana is geboren op 7 februari 1849 in Wouw, dochter van Adrianus Mens [Quma0042402] en Johanna de Waal [QuMa0271805]. Adriana is overleden op 12 september 1917 in Wouw, 68 jaar oud.

Kinderen van Karel en Adriana:

1 Petronella Cornelia van den Berg [Quma0042404], geboren op 13 juli 1869 in Wouw. Petronella is overleden op 7 april 1873 in Wouw, 3 jaar oud.
2 Adrianus van den Berg [Quma0042404], geboren op 24 december 1870 in Wouw. Adrianus is overleden op 29 januari 1871 in Wouw, 1 maand oud.
3 Antonetta van den Berg [Quma0042404], geboren op 13 april 1872 in Wouw. Volgt XI-bs.
4 Johannes Franciscus van den Berg [Quma0042404], geboren op 2 november 1874 in Wouw. Johannes is overleden op 1 januari 1875 in Wouw, 1 maand oud.
5 Johanna Berdina van den Berg [Quma0042404], geboren op 3 april 1876 in Wouw. Volgt XI-bt.

6 Petrus Johannes van den Berg [Quma0042404], geboren op 1 oktober 1878 in Wouw. Volgt XI-bu.
7 Petronella van den Berg [Quma0042404], geboren op 19 juni 1881 in Wouw. Volgt XI-bv.
8 Adrianus van den Berg [Quma0042404], geboren op 25 november 1883 in Wouw. Volgt XI-bw.
9 Adriana Maria van den Berg [Quma0042404], geboren op 9 april 1885 in Wouw. Adriana is overleden op 1 mei 1886 in Wouw, 1 jaar oud.
10 Adriana Cornelia van den Berg [Quma0042404], geboren op 22 december 1886 in Wouw. Adriana is overleden op 9 oktober 1947 in Roosendaal, 60 jaar oud.
11 Jacobus van den Berg [Quma0042404], geboren op 3 augustus 1888 in Wouw. Jacobus is overleden op 13 februari 1949 in Wouw, 60 jaar oud.
12 Doodgeboren zoon van den Berg [Quma0042404], levenloos geboren zoon, geboren op 11 juni 1892 in Wouw.

X-ac Franciscus (Frans) Berg [Quma0076404] is geboren op 19 maart 1849 in Steenbergen, zoon van Joannes Dingemans van den Bergh [Quma0076403] en Petronella de Weert [Quma0083404] (zie IX-k). Frans trouwde, 25 jaar oud, op 1 mei 1874 in Wouw [bron: akte 12] met **Cornelia Vermunt [Quma0088004]**, 22 jaar oud. Cornelia is geboren op 28 september 1851 in Wouw, dochter van Cornelis Vermunt [QuMa0179604] en Catharina Machielsen [Quma0088003]. Cornelia is overleden op 4 maart 1934 in Bergen op Zoom, 82 jaar oud. Cornelia trouwde later op 23 augustus 1883 in Wouw [bron: akte 14] met Anthonius van Meer [Quma0244206] (1838-1904).

Kinderen van Frans en Cornelia:

1 Barbara Agatha van de Bergh [Quma0076405], geboren op 14 maart 1875 in Wouw. Volgt XI-bx.
2 Johannes Cornelis van de Berg [Quma0076405], geboren op 7 september 1876 in Wouw. Volgt XI-by.
3 Petronella Antoinetta Berg [Quma0076405], geboren op 14 juni 1878 in Wouw. Petronella is overleden op 17 augustus 1878 in Wouw, 2 maanden oud.
4 Adrianus Cornelis Berg [Quma0076405], geboren op 30 november 1879 in Essen. Adrianus is overleden op 15 oktober 1880 in Wouw, 10 maanden oud.

X-ad Adriaan van den Berg [Quma0076404] is geboren op 13 juni 1853 in Steenbergen, zoon van Joannes Dingemans van den Bergh [Quma0076403] en Petronella de Weert [Quma0083404] (zie IX-k). Adriaan is overleden op 1 augustus 1913 in Roosendaal, 60 jaar oud. Adriaan trouwde, 28 jaar oud, op 16 juni 1881 in Wouw met **Hendrina Peeters [QuMa0035002]**, 28 jaar oud. Hendrina is geboren op 28 oktober 1852 in Wouw, dochter van Cornelis Joossen Peeters [QuMa0035001] en Helena Dingemans Beens [QuMa0315406]. Hendrina is overleden op 12 augustus 1907 in Roosendaal & Nispen, 54 jaar oud.

Kinderen van Adriaan en Hendrina:

1 Johannes van den Berg [QuMa0035003], geboren op 31 augustus 1881 in Wouw. Johannes is overleden op 10 mei 1882 in Wouw, 8 maanden oud.
2 Helena van den Berg [QuMa0035003], geboren op 11 oktober 1882 in Wouw. Helena is overleden op 14 oktober 1882 in Wouw, 3 dagen oud.

3 Petronella van den Berg [QuMa0035003], geboren op 10 juni 1884 in Wouw.
4 Cornelis van den Berg [QuMa0035003], geboren op 18 juni 1885 in Wouw. Cornelis is overleden op 16 september 1885 in Wouw, 2 maanden oud.
5 Helena van den Berg [QuMa0035003], geboren op 19 december 1886 in Wouw. Helena is overleden op 28 augustus 1887 in Wouw, 8 maanden oud.
6 Helena Catharina van den Berg [QuMa0035003], geboren op 19 maart 1888 in Wouw. Volgt XI-bz.
7 Johannes Cornelis van den Berg [QuMa0035003], geboren op 18 juli 1889 in Wouw. Johannes is overleden op 7 augustus 1889 in Wouw, 20 dagen oud.
8 Adrianus Johannes van den Berg [QuMa0035003], geboren op 4 augustus 1890 in Wouw. Adrianus is overleden op 12 december 1890 in Wouw, 4 maanden oud.
9 Cornelis Johannes van den Berg [QuMa0035003], geboren op 17 oktober 1891 in Wouw. Cornelis is overleden op 30 oktober 1891 in Wouw, 13 dagen oud.
10 Antonetta van den Berg [QuMa0035003], geboren op 3 oktober 1893 in Wouw. Volgt XI-ca.

X-ae Adrianus Jochems [Quma0067005] is geboren op 8 november 1831 in Oude Tonge, zoon van Joannes Jochems [Quma0067004] (zie IX-l) en Elizabeth Winkels. Adrianus is overleden op 28 augustus 1913 in Oude Tonge, 81 jaar oud. Adrianus trouwde, 25 jaar oud, op 8 mei 1857 in Oude Tonge met **Johanna Maria van Etten [Quma0063402]**, 23 jaar oud. Johanna is geboren op 29 september 1833 in Oude Tonge, dochter van Johannes van Etten [Quma0063401] en Johanna Damen. Johanna is overleden op 26 december 1903 in Oude Tonge, 70 jaar oud.

Kinderen van Adrianus en Johanna:

1 Johanna Jochems [Quma0063403], geboren op 20 januari 1858 in Oude Tonge. Johanna is overleden op 15 februari 1864 in Oude Tonge, 6 jaar oud.
2 Petrus Johannes Jochems [Quma0063403], geboren op 28 mei 1859 in Oude Tonge. Petrus is overleden op 5 februari 1935 in Oude Tonge, 75 jaar oud.
3 Catharina Jochems [Quma0063403], geboren op 2 januari 1860 in Oude Tonge.
4 Petrus Johannis Jochems [Quma0063403], geboren op 28 mei 1860 in Oude Tonge. Petrus is overleden op 5 februari 1935 in Oude Tonge, 74 jaar oud.
5 Elisabeth Jochems [Quma0063403], geboren op 8 juni 1861 in Oude Tonge. Elisabeth is overleden op 13 september 1861 in Oude Tonge, 3 maanden oud.
6 Theodorus Jochems [Quma0063403], geboren op 22 september 1862 in Oude Tonge. Theodorus is overleden op 15 oktober 1863 in Oude Tonge, 1 jaar oud.
7 Johanna Jochems [Quma0063403], geboren op 24 april 1864 in Oude Tonge. Johanna is overleden op 9 oktober 1864 in Oude Tonge, 5 maanden oud.
8 Johanna Maria Jochems [Quma0063403], geboren op 20 augustus 1865 in Oude Tonge. Volgt XI-cb.
9 Theodorus Jochems [Quma0063403], geboren op 22 januari 1867 in Oude Tonge. Volgt XI-cc.
10 Johannes Jochems [Quma0063403], geboren op 26 januari 1869 in Oude Tonge. Volgt XI-cd.
11 Elisabeth Jochems [Quma0063403], geboren op 13 maart 1871 in Oude Tonge. Elisabeth is overleden op 25 september 1871 in Oude Tonge, 6 maanden oud.

X-af Pieternella Jochems [Quma0067005] is geboren op 10 december 1839 in Oude Tonge, dochter van Joannes Jochems [Quma0067004] (zie IX-l) en Elizabeth Winkels. Pieternella is

overleden op 5 januari 1905 in Nieuwenhoorn, 65 jaar oud. Pieternella trouwde, 45 jaar oud, op 11 juni 1885 in Nieuwenhoorn met **Wilhelmus Jansen**.

X-ag Lena Jochems [Quma0067005] is geboren op 18 mei 1849 in Oude Tonge, dochter van Joannes Jochems [Quma0067004] (zie IX-l) en Elizabeth Winkels. Lena is overleden op 13 september 1927 in Oude Tonge, 78 jaar oud. Lena trouwde, 23 jaar oud, op 14 februari 1873 in Oude Tonge [bron: akte 35] met **Petrus van Etten [Quma0063402]**, 35 jaar oud. Petrus is geboren op 5 januari 1838 in Oude Tonge, zoon van Johannes van Etten [Quma0063401] en Johanna Damen. Petrus is overleden op 11 juni 1906 in Oude Tonge, 68 jaar oud.

Kinderen van Lena en Petrus:

1 Johannes van Etten [Quma0063403], geboren in 1874. Johannes is overleden op 15 december 1874 in Oude Tonge, geen jaar oud.
2 Elisabeth van Etten [Quma0063403], geboren in 1876. Elisabeth is overleden op 11 mei 1876 in Oude Tonge, geen jaar oud.
3 Johanna Maria van Etten [Quma0063403], geboren in 1876. Johanna is overleden op 28 april 1876 in Oude Tonge, geen jaar oud.
4 Doodgeboren dochter van Etten [Quma0063403], levenloos geboren dochter, geboren op 23 juni 1883 in Oude Tonge.
5 Johannes van Etten [Quma0063403], geboren op 23 juni 1883 in Oude Tonge. Volgt XI-ce.

X-ah Johannes Jans van Geel [Quma0067005] is geboren op 8 maart 1833 in Wouw, zoon van Johannes van Geel en Petronella Jochems [Quma0067004] (zie IX-m). Johannes trouwde, 23 jaar oud, op 10 oktober 1856 in Halsteren [bron: akte 23] met **Elisabeth Cornelia Jonkers [QuMa0129005]**, 22 jaar oud. Elisabeth is geboren op 10 april 1834 in Halsteren, dochter van Cornelis Jonkers [QuMa0129004] en Anna Cornelia van Hooijdonk. Elisabeth is overleden op 25 januari 1892 in Halsteren, 57 jaar oud.

Kinderen van Johannes en Elisabeth:

1 Cornelia Jans van Geel [Quma0067006], geboren op 18 maart 1857 in Halsteren. Volgt XI-cf.
2 Petrus Johannes van Geel [Quma0067006], geboren op 12 oktober 1859 in Halsteren. Volgt XI-cg.
3 Cornelis van Geel [Quma0067006], geboren op 15 augustus 1862 in Halsteren.
4 Cornelis van Geel [Quma0067006], geboren op 21 december 1863 in Halsteren. Cornelis is overleden op 28 januari 1873 in Halsteren, 9 jaar oud.
5 Pieternella van Geel [Quma0067006], geboren op 8 september 1866 in Halsteren. Volgt XI-ch.
6 Johannes Marinus van Geel [Quma0067006], geboren op 13 maart 1870 in Halsteren.
7 Maria Cornelia van Geel [Quma0067006], geboren op 24 november 1872 in Halsteren. Maria is overleden op 10 november 1873 in Halsteren, 11 maanden oud.
8 Marinus Cornelis van Geel [Quma0067006], geboren op 7 november 1874 in Halsteren.

X-ai Anna Catharina van Geel [Quma0067005] is geboren op 21 augustus 1835 in Wouw, dochter van Johannes van Geel en Petronella Jochems [Quma0067004] (zie IX-m). Anna trouwde, 26 jaar oud, op 26 september 1861 in Bergen op Zoom [bron: akte 46] met **Johannes Huijgen [QuMa0327005]**, 23 jaar oud. Johannes is geboren op 6 april 1838 in Lepelstraat, zoon

van Leonardus Huijgen [QuMa0327004] en Helena van der Sande. Van de geboorte is aangifte gedaan [bron: akte 20]. Johannes is overleden op 14 juli 1912 in Halsteren, 74 jaar oud. Johannes trouwde later na 1862 met Isabella Eestermans (geb. 1836).

Kinderen van Anna en Johannes:

1 Leonardus Huijgen [Quma0067006], geboren in 1862 in Halsteren. Volgt XI-ci.
2 Adrianus Huijgen [Quma0067006], geboren op 19 december 1864 in Halsteren.

X-aj Johanna van Geel [Quma0067005] is geboren op 4 september 1840 in Bergen op Zoom, dochter van Johannes van Geel en Petronella Jochems [Quma0067004] (zie IX-m). Van de geboorte is aangifte gedaan [bron: akte 199]. Johanna is overleden op 9 oktober 1863 in Bergen op Zoom, 23 jaar oud (oorzaak: kraambed). Van het overlijden is aangifte gedaan [bron: akte 124]. Johanna trouwde, 17 jaar oud, op 15 april 1858 in Bergen op Zoom [bron: akte 12] met **Adrianus Broos [QuMa0143804]**, 22 jaar oud. Adrianus is geboren op 20 december 1835 in Wouw, zoon van Marijnus Peeters (Marijn) Broos [QuMa0173603] en Petronilla Slootmans [QuMa0143803]. Van de geboorte is aangifte gedaan [bron: akte 77]. Adrianus is overleden op 11 maart 1913 in Watergraafsmeer, 77 jaar oud. Adrianus trouwde later op 30 november 1877 in Vinkeveen met Hilke Smid (1842-1919).

Kinderen van Johanna en Adrianus:

1 Jan Broos [Quma0067006], geboren op 4 maart 1859 in Halsteren. Van de geboorte is aangifte gedaan [bron: akte 12]. Jan is overleden op 6 april 1865 in Wouw, 6 jaar oud.
2 Marijn Broos [Quma0067006], geboren op 12 januari 1862 in Bergen op Zoom. Van de geboorte is aangifte gedaan op 13 januari 1862 [bron: akte 9]. Marijn is overleden op 4 maart 1862 in Bergen op Zoom, 1 maand oud. Van het overlijden is aangifte gedaan [bron: akte 49].
3 Marijn Broos [Quma0067006], geboren op 4 oktober 1863 in Bergen op Zoom. Van de geboorte is aangifte gedaan op 5 oktober 1863 [bron: akte 199]. Marijn is overleden op 23 oktober 1863 in Bergen op Zoom, 19 dagen oud. Van het overlijden is aangifte gedaan [bron: akte 131].

X-ak Petronella van Geel [Quma0067005] is geboren op 29 januari 1843 in Wouw, dochter van Johannes van Geel en Petronella Jochems [Quma0067004] (zie IX-m). Van de geboorte is aangifte gedaan [bron: akte 82]. Petronella is overleden op 9 december 1876 in Bergen op Zoom, 33 jaar oud. Van het overlijden is aangifte gedaan op 11 december 1876 [bron: akte 275]. Petronella trouwde, 21 jaar oud, op 11 november 1864 in Halsteren [bron: akte 16] met **Marinus IJsermans [Quma0063203]**, 25 jaar oud. Marinus is geboren op 11 april 1839 in Wouw, zoon van Gerardus Janssen IJsermans [Quma0063202] en Jacoba Aarts van den Bergh [QuMa0318804]. Van de geboorte is aangifte gedaan [bron: akte 27]. Marinus is overleden op 17 mei 1916 in Bergen op Zoom, 77 jaar oud. Marinus trouwde later op 8 februari 1877 in Bergen op Zoom met Johanna Cornelia van Eekelen [Quma0083405] (1843-1933).

Kind van Petronella en Marinus:

1 Johannes IJsermans [Quma0063204], geboren op 4 maart 1866 in Wouw. Van de geboorte is aangifte gedaan [bron: akte 11].

X-al Elisabeth van Geel [Quma0067005] is geboren op 3 oktober 1849 in Bergen op Zoom, dochter van Johannes van Geel en Petronella Jochems [Quma0067004] (zie IX-m). Van de geboorte is aangifte gedaan [bron: akte 180]. Elisabeth is overleden op 18 januari 1934 in Steenbergen, 84 jaar oud. Elisabeth trouwde, 22 jaar oud, op 19 april 1872 in Steenbergen met **Thomas Vroegrijk [QuMa0144005]**, 27 jaar oud. Thomas is geboren op 19 november 1844 in Steenbergen, zoon van Joannes (Jan) Vroegrijk [QuMa0162004] en Antonia Roelands Baselier [QuMa0144004]. Thomas is overleden op 20 november 1919 in Steenbergen, 75 jaar oud.

Kind van Elisabeth en Thomas:

1 Petronella Vroegrijk [Quma0067006], geboren op 24 februari 1873 in Steenbergen.

X-am Cornelis Bakx [Quma0067005] is geboren op 9 januari 1833 in Steenbergen, zoon van Joannes Cornelis Bakx [QuMa0128004] en Anna Catharina Jochems [Quma0067004] (zie IX-n). Van de geboorte is aangifte gedaan op 9 januari 1833 [bron: akte 10]. Cornelis is overleden op 4 februari 1911 in Halsteren, 78 jaar oud. Van het overlijden is aangifte gedaan [bron: akte 11]. Cornelis trouwde, 39 jaar oud, op 22 november 1872 in Halsteren [bron: akte 16] met **Maria Catharina Hagenaars [QuMa0035803]**, 27 jaar oud. Maria is geboren op 21 mei 1845 in Halsteren, dochter van Franciscus Hagenaars [QuMa0035802] en Antonia Nijssen [QuMa0144804]. Van de geboorte is aangifte gedaan [bron: akte 31]. Maria is overleden op 5 juni 1875 in Steenbergen, 30 jaar oud.

Kinderen van Cornelis en Maria:

1 Catharina Bakx [QuMa0035804], geboren op 8 september 1873 in Steenbergen.
2 Antonia Bakx [QuMa0035804], geboren op 4 oktober 1874 in Steenbergen. Volgt XI-cj.

X-an Petrus Bakx [Quma0067005] is geboren op 6 oktober 1836 in Steenbergen, zoon van Joannes Cornelis Bakx [QuMa0128004] en Anna Catharina Jochems [Quma0067004] (zie IX-n). Van de geboorte is aangifte gedaan [bron: akte 44]. Petrus is overleden op 11 april 1917 in Steenbergen, 80 jaar oud. Van het overlijden is aangifte gedaan [bron: akte 36]. Petrus trouwde met **Maria Boerkamp**. Maria is geboren op 29 april 1855 in Oude Tonge, dochter van Joannes Wilhelmus Boerkamp en Johanna Kop. Maria is overleden op 8 november 1921 in Steenbergen, 66 jaar oud. Van het overlijden is aangifte gedaan [bron: akte 74].

Kinderen van Petrus en Maria:

1 Johannes (Jan) Bakx [Quma0067006], geboren op 1 maart 1875 in Halsteren. Van de geboorte is aangifte gedaan [bron: akte 18]. Jan is overleden op 15 augustus 1875 in Halsteren, 5 maanden oud. Van het overlijden is aangifte gedaan [bron: akte 36].
2 Johanna Bakx [Quma0067006], geboren op 9 maart 1876 in Halsteren. Volgt XI-ck.
3 Catharina Bakx [Quma0067006], geboren op 20 januari 1878 in Halsteren. Volgt XI-cl.
4 Johannes (Jan) Bakx [Quma0067006], geboren op 17 mei 1879 in Halsteren. Volgt XI-cm.
5 Anna Cornelia Bakx [Quma0067006], geboren op 25 augustus 1880 in Halsteren. Van de geboorte is aangifte gedaan op 26 augustus 1880 [bron: akte 66].
6 Pieternel Bakx [Quma0067006], geboren op 8 januari 1882 in Halsteren. Van de geboorte is aangifte gedaan [bron: Akte 2].

7 Adriana Bakx [Quma0067006], geboren op 9 april 1883 in Halsteren. Volgt XI-cn.
8 Theodorus Bakx [Quma0067006], geboren op 10 september 1884 in Halsteren. Volgt XI-co.
9 Antonius Bakx [Quma0067006], geboren op 11 augustus 1886 in Halsteren. Volgt XI-cp.
10 Maria Bakx [Quma0067006], geboren op 9 januari 1888 in Halsteren. Volgt XI-cq.
11 Elisabeth Bakx [Quma0067006], geboren op 20 maart 1890 in Halsteren. Van de geboorte is aangifte gedaan [bron: akte 18]. Elisabeth is overleden op 22 maart 1890 in Halsteren, 2 dagen oud. Van het overlijden is aangifte gedaan [bron: akte 27].
12 Doodgeboren dochter Bakx [Quma0067006], levenloos geboren dochter, geboren op 15 april 1891 in Halsteren.
13 Anna Louiza Bakx [Quma0067006], geboren op 18 juli 1892 in Halsteren. Volgt XI-cr.
14 Adrianus Petrus Bakx [Quma0067006], geboren op 20 augustus 1895 in Halsteren. Volgt XI-cs.
15 Petrus Bakx [Quma0067006], geboren op 25 december 1898 in Halsteren. Petrus is overleden op 11 mei 1899 in Halsteren, 4 maanden oud.
16 Petrus Hendrikus Bakx [Quma0067006], geboren op 9 mei 1900 in Halsteren. Volgt XI-ct.

X-ao Adriana Bakx [Quma0067005] is geboren op 12 december 1838 in Steenbergen, dochter van Joannes Cornelis Bakx [QuMa0128004] en Anna Catharina Jochems [Quma0067004] (zie IX-n). Van de geboorte is aangifte gedaan [bron: akte 190]. Adriana trouwde, 32 jaar oud, op 13 mei 1871 in Steenbergen [bron: akte 19] met **Adrianus Veraart [QuMa0271805]**, 33 jaar oud. Adrianus is geboren op 5 augustus 1837 in Nieuw-Vossemeer, zoon van Antonius Veraart [QuMa0556006] en Joanna Buijsen [QuMa0271804]. Van de geboorte is aangifte gedaan [bron: akte 124]. Adrianus is overleden op 9 juli 1923 in Dinteloord, 85 jaar oud [bron: Akte 25].

Kinderen van Adriana en Adrianus:

1 Anna Cornelia Veraart [Quma0067006], geboren op 12 augustus 1865 in Steenbergen. Volgt XI-cu.
2 Antonius Veraart [Quma0067006], geboren op 19 maart 1872 in Steenbergen. Van de geboorte is aangifte gedaan [bron: akte 40]. Antonius is overleden op 14 september 1872 in Steenbergen, 5 maanden oud.
3 Joanna Veraard [Quma0067006], geboren op 15 oktober 1873 in Steenbergen. Volgt XI-cv.
4 Catharina Veraart [Quma0067006], geboren op 15 oktober 1873 in Steenbergen. Volgt XI-cw.
5 Antonij Jan Veraart [Quma0067006], geboren op 1 januari 1878 in Steenbergen. Van de geboorte is aangifte gedaan [bron: akte 1].

X-ap Jan Bakx [Quma0067005] is geboren op 26 juli 1841 in Steenbergen, zoon van Joannes Cornelis Bakx [QuMa0128004] en Anna Catharina Jochems [Quma0067004] (zie IX-n). Van de geboorte is aangifte gedaan [bron: akte 96]. Jan is overleden op 21 augustus 1887 in Halsteren, 46 jaar oud. Van het overlijden is aangifte gedaan [bron: akte 44].
Beroepen:
arbeider
herbergier
landbouwer
Jan trouwde, 31 jaar oud, op 15 januari 1873 in Nieuw-Vossemeer met **Joanna Adriana Veraart [QuMa0271805]**, 29 jaar oud. Joanna is geboren op 26 februari 1843 in Steenbergen, dochter van Antonius Veraart [QuMa0556006] en Joanna Buijsen [QuMa0271804]. Van de geboorte is

aangifte gedaan [bron: akte 27]. Joanna is overleden op 27 december 1924 in Fijnaart, 81 jaar oud. Joanna trouwde later op 28 augustus 1888 in Halsteren met Johannes Voermans (1836-1907).

Kinderen van Jan en Joanna:

1 Johannes Adrianus Bakx [Quma0067006], geboren op 14 december 1873 in Steenbergen. Volgt XI-cx.
2 Anthonij Bakx [Quma0067006], geboren op 2 april 1876 in Steenbergen. Van de geboorte is aangifte gedaan [bron: akte 76]. Anthonij is overleden op 19 mei 1876 in Steenbergen, 1 maand oud. Van het overlijden is aangifte gedaan [bron: akte 74].
3 Johanna Maria Bakx [Quma0067006], geboren op 22 mei 1877 in Halsteren. Van de geboorte is aangifte gedaan [bron: akte 31]. Johanna is overleden op 19 juli 1877 in Halsteren, 1 maand oud. Van het overlijden is aangifte gedaan [bron: akte 35].
4 Antonius Bakx [Quma0067006], geboren op 8 december 1878 in Halsteren. Van de geboorte is aangifte gedaan op 9 december 1878 [bron: akte 91]. Antonius is overleden op 24 juni 1880 in Halsteren, 1 jaar oud. Van het overlijden is aangifte gedaan [bron: akte 27].
5 Adrianus Bakx [Quma0067006], geboren op 3 mei 1880 in Halsteren. Adrianus is overleden op 25 juni 1880 in Halsteren, 1 maand oud.
6 Johanna Cornelia Bakx [Quma0067006], geboren op 30 mei 1881 in Halsteren.

X-aq Petronilla Bakx [Quma0067005] is geboren op 21 oktober 1843 in Steenbergen, dochter van Joannes Cornelis Bakx [QuMa0128004] en Anna Catharina Jochems [Quma0067004] (zie IX-n). Van de geboorte is aangifte gedaan [bron: akte 159]. Petronilla is overleden op 6 februari 1930 in Halsteren, 86 jaar oud. Van het overlijden is aangifte gedaan [bron: akte 8]. Petronilla trouwde, 28 jaar oud, op 6 augustus 1872 in Steenbergen [bron: Akte 48] met **Adrianus Verreijen**, 26 jaar oud. Adrianus is geboren op 29 september 1845 in Fijnaart, zoon van Hendrik Verreijen en Helena Jansen. Adrianus is overleden op 26 december 1928 in Halsteren, 83 jaar oud.

Kinderen van Petronilla en Adrianus:

1 Jan Pieter Verreijen [Quma0067006], geboren op 24 augustus 1873 in Steenbergen. Volgt XI-cy.
2 Helena Verreijen [Quma0067006], geboren op 30 april 1875 in Steenbergen. Helena is overleden op 23 juli 1875 in Steenbergen, 2 maanden oud.
3 Helena Verreijen [Quma0067006], geboren op 6 september 1876 in Steenbergen. Volgt XI-cz.
4 Henricus Johannes Verreijen [Quma0067006], geboren op 23 november 1877 in Steenbergen. Henricus is overleden op 14 april 1878 in Steenbergen, 4 maanden oud.
5 Catharina Verreijen [Quma0067006], geboren op 23 juni 1879 in Steenbergen.
6 Adriana Verreijen [Quma0067006], geboren op 18 februari 1881 in Steenbergen. Adriana is overleden op 26 februari 1881 in Steenbergen, 8 dagen oud.
7 Adrianus Hendricus Verreijen [Quma0067006], geboren op 27 februari 1888 in Halsteren. Adrianus is overleden op 1 oktober 1888 in Halsteren, 7 maanden oud.

X-ar Joanna Bakx [Quma0067005] is geboren op 12 december 1845 in Steenbergen, dochter van Joannes Cornelis Bakx [QuMa0128004] en Anna Catharina Jochems [Quma0067004] (zie IX-

n). Van de geboorte is aangifte gedaan [bron: akte 177]. Joanna is overleden op 1 februari 1922 in Roosendaal & Nispen, 76 jaar oud. Van het overlijden is aangifte gedaan [bron: akte 53]. Joanna trouwde, 26 jaar oud, op 25 juni 1872 in Steenbergen [bron: akte 39] met **Jacobus Verswijveren [QuMa0167206]**, 23 jaar oud. Jacobus is geboren op 10 mei 1849 in Halsteren, zoon van Josephus Verswijveren [QuMa0495207] en Petronella van Geel [QuMa0167205]. Jacobus is overleden op 25 juli 1911 in Roosendaal & Nispen, 62 jaar oud. Van het overlijden is aangifte gedaan [bron: akte 16].
Beroepen:
koopman
voerman

Kinderen van Joanna en Jacobus:

1 Jozef Adriaan Verswijveren [Quma0067006], geboren op 31 mei 1873 in Halsteren. Volgt XI-da.
2 Jan Adriaan Verswijveren [Quma0067006], geboren op 28 juni 1874 in Halsteren. Van de geboorte is aangifte gedaan [bron: akte 47].
3 Pieternel Verswijveren [Quma0067006], geboren op 4 oktober 1875 in Halsteren. Van de geboorte is aangifte gedaan [bron: akte 79]. Pieternel is overleden op 15 november 1875 in Halsteren, 1 maand oud.
4 Anna Pieternella Verswijveren [Quma0067006], geboren op 5 februari 1877 in Halsteren. Van de geboorte is aangifte gedaan [bron: akte 8]. Anna is overleden op 19 december 1879 in Halsteren, 2 jaar oud.
5 Catharina Verswijveren [Quma0067006], geboren op 6 april 1878 in Halsteren. Van de geboorte is aangifte gedaan [bron: akte 19].
6 Adrianus Verswijveren [Quma0067006], geboren op 1 mei 1879 in Halsteren. Van de geboorte is aangifte gedaan [bron: akte 35]. Adrianus is overleden op 8 oktober 1880 in Halsteren, 1 jaar oud.
7 Adrianus Verswijveren [Quma0067006], geboren op 18 juli 1882 in Halsteren. Volgt XI-db.
8 Maria Catharina Verswijveren [Quma0067006], geboren op 4 augustus 1885 in Halsteren. Volgt XI-dc.
9 Anna Catharina Verswijveren [Quma0067006], geboren op 9 oktober 1887 in Roosendaal. Anna is overleden op 24 juli 1888 in Roosendaal, 9 maanden oud.
10 Henricus Jacobus Verswijveren [Quma0067006], geboren op 29 mei 1889 in Roosendaal. Henricus is overleden op 29 september 1889 in Roosendaal, 4 maanden oud.

X-as Adriana Cornelia Jochems [Quma0067005] is geboren op 11 november 1831 in Wouw, dochter van Gerard Schoonen [QuMa0125803] en Anna Cornelia Jochems [Quma0067004] (zie IX-o). Adriana is overleden op 3 april 1883 in Steenbergen, 51 jaar oud.
Notitie bij Adriana: *onwettig; in de marge: erkend door de moeder bij notariële akte, gepasseerd voor notaris Wouter Jan Hendrik van Swieten te Steenbergen d.d. 24-04-1860*
Adriana trouwde, 28 jaar oud, op 11 mei 1860 in Steenbergen [bron: akte 16] met **Arnoldus Nijssen [Quma0255205]**, 21 jaar oud. Arnoldus is geboren op 11 september 1838 in Steenbergen, zoon van Anthonius Aerts Nijssen [Quma0255204] en Anna Maria Mutsaarts [QuMa0297604]. Van de geboorte is aangifte gedaan [bron: akte 145]. Arnoldus is overleden op 11 september 1886 in Steenbergen, 48 jaar oud. Arnoldus trouwde later op 16 november 1883 in Halsteren [bron: akte 15] met Wilhelmina Baten [QuMa0169804] (1824-1898).

Kinderen van Adriana en Arnoldus:

1 Anna Maria Nijssen [Quma0067006], geboren op 31 oktober 1861 in Steenbergen. Van de geboorte is aangifte gedaan [bron: akte 173].
2 Anna Maria Nijssen [Quma0067006], geboren op 14 mei 1864 in Steenbergen. Van de geboorte is aangifte gedaan [bron: akte 75].
3 Anthonius Nijssen [Quma0067006], geboren op 4 oktober 1865 in Steenbergen. Volgt XI-dd.
4 Anna Cornelia Nijssen [Quma0067006], geboren op 28 april 1867 in Steenbergen. Van de geboorte is aangifte gedaan [bron: akte 54]. Anna is overleden op 18 februari 1882 in Steenbergen, 14 jaar oud.
5 Adriaan Nijssen [Quma0067006], geboren op 27 augustus 1868 in Steenbergen. Volgt XI-de.
6 Wilhelmina Nijssen [Quma0067006], geboren op 29 oktober 1871 in Steenbergen.

16 Schoonen Wilhelmina 28-11-1840 Geboorteakte

X-at Wilhelmina Schoonen [Quma0067005] (afb. 16) is geboren op 28 november 1840 om 04:00 in Steenbergen, dochter van Gerard Schoonen [QuMa0125803] en Anna Cornelia Jochems [Quma0067004] (zie IX-o). Van de geboorte is aangifte gedaan op 28 november 1840 [bron: akte 155]. Wilhelmina is overleden op 7 januari 1896 in Steenbergen, 55 jaar oud.
Beroep:
arbeidster

17 Van der Wegen Kornelis 21-04-1845 Geboorteakte

Wilhelmina trouwde, 26 jaar oud, op 3 mei 1867 in Steenbergen [bron: BS Steenbergen akte 13] met **Kornelis van der Wegen [QuMa0008001]** (afb. 17), 22 jaar oud. Kornelis is geboren op 21 april 1845 om 22:00 in Steenbergen, zoon van Adrianus (Adriaan) van der Wegen [QuMa0008000] en Dimphna de Klerk [QuMa0008100]. Van de geboorte is aangifte gedaan op 23 april 1845 [bron: akte 55]. Kornelis is overleden op 15 januari 1875 in Steenbergen, 29 jaar oud. Van het overlijden is aangifte gedaan op 15 januari 1875 [bron: akte 8].
Beroep:
arbeider

Kind van Wilhelmina uit onbekende relatie:

1 Gerardus van der Schoonen, geboren op 25 maart 1865 in Steenbergen. Gerardus is overleden op 11 april 1865 in Steenbergen, 17 dagen oud.

Kinderen van Wilhelmina en Kornelis:

2 Doodgeboren dochter van der Wegen [QuMa0008002], levenloos geboren dochter, geboren op 24 april 1868 in Steenbergen.
3 Adriaan van der Wegen [QuMa0008002], geboren op 2 oktober 1869 in Steenbergen. Volgt XI-df.
4 Cornelia van der Wegen [QuMa0008002], geboren op 14 juli 1871 in Steenbergen. Van de geboorte is aangifte gedaan op 14 juli 1871 [bron: akte 100]. Cornelia is overleden op 1 september 1871 in Steenbergen, 1 maand oud.
5 Dimphna van der Wegen [QuMa0008002], geboren op 9 juli 1873 in Steenbergen. Volgt XI-dq.
6 Cornelia van der Wegen [QuMa0008002], geboren op 20 september 1874 in Steenbergen. Van de geboorte is aangifte gedaan op 21 september 1874 [bron: akte 165]. Cornelia is overleden op 23 augustus 1875 in Steenbergen, 11 maanden oud.

X-au Johannes (Jan) Schoonen [Quma0067005] is geboren op 8 maart 1847 in Steenbergen, zoon van Gerard Schoonen [QuMa0125803] en Anna Cornelia Jochems [Quma0067004] (zie IX-o). Jan is overleden op 23 januari 1926 in Steenbergen, 78 jaar oud. Jan trouwde, 28 jaar oud, op 2 april 1875 in Steenbergen [bron: akte 6] met **Dimphna van Oorschot [QuMa0036203]**, 21 jaar oud. Dimphna is geboren op 3 juli 1853 in Steenbergen, dochter van Joannes van Oorschot [QuMa0036202] en Adriana van Kuijk [Quma0071004]. Van de geboorte is aangifte gedaan [bron: akte 98]. Dimphna is overleden op 2 februari 1891 in Steenbergen, 37 jaar oud.

Kinderen van Jan en Dimphna:

1 Adriana Cornelia Schoonen [QuMa0036204], geboren op 11 augustus 1875 in Steenbergen. Volgt XI-dh.
2 Anna Catharina Schoonen [QuMa0036204], geboren op 21 december 1876 in Steenbergen. Volgt XI-di.
3 Wilhelmina Schoonen [QuMa0036204], geboren op 7 maart 1878 in Steenbergen. Wilhelmina is overleden op 27 juni 1878 in Steenbergen, 3 maanden oud.
4 Adriana Schoonen [QuMa0036204], geboren op 15 juni 1879 in Steenbergen.
5 Wilhelmina Schoonen [QuMa0036204], geboren op 11 januari 1881 in Steenbergen. Volgt XI-dj.
6 Doodgeboren dochter Schoonen [QuMa0036204], levenloos geboren dochter, geboren op 3 maart 1882 in Steenbergen.
7 Gerardus Schoonen [QuMa0036204], geboren op 3 april 1883 in Steenbergen. Gerardus is overleden op 10 juli 1898 in Steenbergen, 15 jaar oud.
8 Adriaan Jan Schoonen [QuMa0036204], geboren op 17 augustus 1884 in Steenbergen. Volgt XI-dk.
9 Doodgeboren dochter Schoonen [QuMa0036204], levenloos geboren dochter, geboren op 20 december 1885 in Steenbergen.
10 Antonetta Schoonen [QuMa0036204], geboren op 2 juni 1887 in Steenbergen. Volgt XI-dl.
11 Johannes Schoonen [QuMa0036204], geboren op 28 februari 1889 in Steenbergen. Johannes is overleden op 15 juli 1889 in Steenbergen, 4 maanden oud. Van het overlijden is aangifte gedaan op 15 juli 1889 [bron: akte 99].
12 Cornelius Schoonen [QuMa0036204], geboren op 2 februari 1891 in Steenbergen. Volgt XI-dm.

X-av Cornelis Schoonen [Quma0067005] is geboren op 20 juli 1850 in Steenbergen, zoon van Gerard Schoonen [QuMa0125803] en Anna Cornelia Jochems [Quma0067004] (zie IX-o). Cornelis trouwde, 29 jaar oud, op 7 november 1879 in Steenbergen met **Adriana Maria van der Lint [Quma0070805]**, 26 jaar oud. Adriana is geboren op 7 april 1853 in Steenbergen, dochter van Gerardus Adrianus van der Lint [Quma0255205] en Cornelia Kostermans [Quma0070804].

Kinderen van Cornelis en Adriana:

1 Gerardus Schoonen [Quma0067006], geboren op 1 november 1879 in Steenbergen. Gerardus is overleden op 23 september 1880 in Steenbergen, 10 maanden oud.
2 Cornelia Schoonen [Quma0067006], geboren op 30 december 1880 in Steenbergen. Cornelia is overleden op 12 juni 1887 in Steenbergen, 6 jaar oud.
3 Wilhelmina Schoonen [Quma0067006], geboren op 14 november 1881 in Steenbergen. Wilhelmina is overleden op 23 augustus 1904 in Steenbergen, 22 jaar oud.
4 Adrianus Schoonen [Quma0067006], geboren op 1 januari 1883 in Steenbergen. Adrianus is overleden op 9 maart 1892 in Steenbergen, 9 jaar oud.
5 Helena Schoonen [Quma0067006], geboren op 16 november 1883 in Steenbergen. Helena is overleden op 16 maart 1884 in Steenbergen, 4 maanden oud.
6 Doodgeboren zoon Schoonen [Quma0067006], levenloos geboren zoon, geboren op 20 september 1884 in Steenbergen.
7 Dimphna Schoonen [Quma0067006], geboren op 5 september 1885 in Steenbergen. Van de geboorte is aangifte gedaan [bron: akte 126].
8 Gerardus Schoonen [Quma0067006], geboren op 3 september 1886 in Steenbergen.
9 Johannes Cornelis Schoonen [Quma0067006], geboren op 24 augustus 1888 in Steenbergen. Johannes is overleden op 9 oktober 1888 in Steenbergen, 1 maand oud.
10 Catharina Schoonen [Quma0067006], geboren op 29 juni 1889 in Steenbergen. Catharina is overleden op 12 juli 1889 in Steenbergen, 13 dagen oud.
11 Cornelis Johannes Schoonen [Quma0067006], geboren op 14 augustus 1899 in Steenbergen. Cornelis is overleden op 4 september 1899 in Steenbergen, 21 dagen oud.

X-aw Willem Schoonen [Quma0067005] is geboren op 5 juli 1854 in Steenbergen, zoon van Gerard Schoonen [QuMa0125803] en Anna Cornelia Jochems [Quma0067004] (zie IX-o). Willem is overleden op 20 augustus 1910 in Bergen op Zoom, 56 jaar oud. Willem trouwde, 24 jaar oud, op 20 juni 1879 in Steenbergen [bron: akte 21] met **Joanna Hagenaars [Quma0065004]**, 29 jaar oud. Joanna is geboren op 24 augustus 1849 in Steenbergen, dochter van Pieter Hagenaars [Quma0065003] en Cornelia de Jong [QuMa0125803]. Van de geboorte is aangifte gedaan [bron: akte 116].

Kinderen van Willem en Joanna:

1 Cornelia Schoonen [Quma0065005], geboren op 15 augustus 1876 in Steenbergen. Volgt XI-dn.
2 Gerardus Schoonen [Quma0065005], geboren op 27 december 1879 in Steenbergen. Gerardus is overleden op 15 augustus 1880 in Steenbergen, 7 maanden oud.
3 Pieter Schoonen [Quma0065005], geboren op 17 november 1880 in Steenbergen. Volgt XI-do.
4 Gerardus Schoonen [Quma0065005], geboren op 5 december 1881 in Steenbergen.

5 Helena Schoonen [Quma0065005], geboren op 5 december 1881 in Steenbergen. Helena is overleden op 23 april 1882 in Steenbergen, 4 maanden oud.
6 Wilhelmina Schoonen [Quma0065005], geboren op 28 januari 1883 in Steenbergen. Wilhelmina is overleden op 12 februari 1883 in Steenbergen, 15 dagen oud.
7 Adriana Schoonen [Quma0065005], geboren op 6 juni 1884 in Steenbergen. Adriana is overleden op 18 augustus 1884 in Steenbergen, 2 maanden oud.
8 Philomena Schoonen [Quma0065005], geboren op 6 juni 1884 in Steenbergen. Philomena is overleden op 25 augustus 1884 in Steenbergen, 2 maanden oud.
9 Gerardus Schoonen [Quma0065005], geboren op 15 september 1885 in Steenbergen. Volgt XI-dp.
10 Johanna Catharina Schoonen [Quma0065005], geboren op 1 oktober 1887 in Bergen op Zoom.
11 Adrianus Schoonen [Quma0065005], geboren op 24 mei 1889 in Bergen op Zoom.

X-ax Anna Maria Jochems [QuMa0017403] is geboren op 5 maart 1845 in Steenbergen, dochter van Adrianus Jochems [Quma0067004] (zie IX-p) en Anna Cornelia Verrijk [QuMa0017402]. Anna is overleden op 31 oktober 1868 in Steenbergen, 23 jaar oud (oorzaak: kraambed).

Kind van Anna uit onbekende relatie:

1 Anna Maria Jochems [QuMa0017404], geboren op 31 oktober 1868 in Steenbergen. Anna is overleden op 25 februari 1869 in Steenbergen, 3 maanden oud.

X-ay Johannes Jochems [QuMa0017403] is geboren op 6 november 1847 in Steenbergen, zoon van Adrianus Jochems [Quma0067004] (zie IX-p) en Anna Cornelia Verrijk [QuMa0017402]. Van de geboorte is aangifte gedaan [bron: akte 112]. Johannes is overleden op 3 november 1930 in Bergen op Zoom, 82 jaar oud. Johannes trouwde, 35 jaar oud, op 31 augustus 1883 in Halsteren [bron: akte 13] met **Geertrui Maria Brands [Quma0069604]**, 34 jaar oud. Geertrui is geboren op 21 maart 1849 in Halsteren, dochter van Jacobus Brands en Johanna Verbogt [Quma0069603]. Van de geboorte is aangifte gedaan [bron: akte 11]. Geertrui is overleden op 25 februari 1940 in Bergen op Zoom, 90 jaar oud. Geertrui trouwde later na 1927 met Cornelis van de Watering [QuMa0543607] (1851-1934).

Kinderen van Johannes en Geertrui:

1 Catharina Jochems [QuMa0017404], geboren op 8 augustus 1879 in Halsteren. Volgt XI-dq.
2 Cornelia Jochems [QuMa0017404], geboren op 7 juni 1884 in Halsteren. Van de geboorte is aangifte gedaan [bron: akte 36].

X-az Adriana Jochems [QuMa0017403] is geboren op 25 augustus 1853 in Steenbergen, dochter van Adrianus Jochems [Quma0067004] (zie IX-p) en Anna Cornelia Verrijk [QuMa0017402]. Adriana is overleden op 7 juli 1941 in Steenbergen, 87 jaar oud. Van het overlijden is aangifte gedaan [bron: akte 84]. Adriana trouwde, 22 jaar oud, op 29 oktober 1875 in Steenbergen [bron: akte 32] met **Quinten Cornelis Baartmans**, 31 jaar oud. Quinten is geboren op 6 december 1843 in Steenbergen, zoon van Matthijs Gerardus Baartmans en Maria Brand. Van de geboorte is aangifte gedaan op 7 december 1843 [bron: akte 186]. Quinten is

overleden op 7 december 1926 in Steenbergen, 83 jaar oud. Van het overlijden is aangifte gedaan [bron: akte 101].

Kinderen van Adriana en Quinten:

1 Matthijs Gerardus Baartmans [QuMa0017404], geboren op 1 januari 1876 in Steenbergen. Volgt XI-dr.
2 Cornelia Maria Baartmans [QuMa0017404], geboren op 4 april 1877 in Steenbergen. Van de geboorte is aangifte gedaan [bron: akte 67]. Cornelia is overleden op 7 december 1877 in Steenbergen, 8 maanden oud.
3 Adriaan Jan Baartmans [QuMa0017404], geboren op 27 april 1878 in Steenbergen. Van de geboorte is aangifte gedaan [bron: akte 77]. Adriaan is overleden op 8 januari 1911 in Steenbergen, 32 jaar oud.
4 Antonij Adriaan Baartmans [QuMa0017404], geboren op 16 november 1879 in Steenbergen. Van de geboorte is aangifte gedaan [bron: akte 185]. Antonij is overleden op 13 mei 1966 in Steenbergen, 86 jaar oud. Van het overlijden is aangifte gedaan [bron: akte 35].
5 Gerard Marijnis Baartmans [QuMa0017404], geboren op 21 juli 1881 in Steenbergen. Van de geboorte is aangifte gedaan [bron: akte 118].
6 Johanna Cornelia Maria Baartmans [QuMa0017404], geboren op 22 mei 1884 in Steenbergen. Van de geboorte is aangifte gedaan [bron: akte 81]. Johanna is overleden op 10 november 1884 in Steenbergen, 5 maanden oud.
7 Cornelia Catharina Baartmans [QuMa0017404], geboren op 22 oktober 1885 in Steenbergen. Volgt XI-ds.
8 Petrus Johannes Baartmans [QuMa0017404], geboren op 12 november 1887 in Steenbergen. Volgt XI-dt.
9 Franciscus Baartmans [QuMa0017404], geboren op 7 juni 1890 in Steenbergen. Van de geboorte is aangifte gedaan [bron: akte 94]. Franciscus is overleden op 22 maart 1962 in Steenbergen, 71 jaar oud. Van het overlijden is aangifte gedaan [bron: Akte 25].
10 Lambertus Wilhelmus (Bart) Baartmans [QuMa0017404], geboren op 31 augustus 1892 in Steenbergen. Volgt XI-du.
11 Johannes Adrianus Baartmans [QuMa0017404], geboren op 17 januari 1895 in Steenbergen. Volgt XI-dv.

X-ba Adriaan Jochems [Quma0067005] is geboren op 4 september 1840 in Steenbergen, zoon van Nicolaas Jochems [Quma0067004] (zie IX-q) en Anna Maria Laanen [QuMa0122803]. Van de geboorte is aangifte gedaan [bron: akte 111].
Beroep:
voormansknecht
Adriaan trouwde, 27 jaar oud, op 22 juni 1868 in Steenbergen met **Helena Antonis Raats [QuMa0144406]**, 21 jaar oud, nadat zij op 7 juni 1868 in ondertrouw zijn gegaan. Helena is geboren op 16 november 1846 in Steenbergen, dochter van Jan Raats [QuMa0144405] en Anna Maria Roeijers. Van de geboorte is aangifte gedaan [bron: akte 160].
Beroep:
wolnaaister

Kind van Adriaan en Helena:

1 Anna Maria Jochems [Quma0067006], geboren op 25 december 1868 in Steenbergen.

X-bb Hubertus (Huibregt) Jochems [Quma0067005] is geboren op 1 december 1845 in Steenbergen, zoon van Nicolaas Jochems [Quma0067004] (zie IX-q) en Anna Maria Laanen [QuMa0122803]. Van de geboorte is aangifte gedaan op 1 december 1845 [bron: akte 170]. Huibregt is overleden op 20 januari 1936 in Steenbergen, 90 jaar oud. Van het overlijden is aangifte gedaan [bron: akte 6].
Beroepen:
doodgraver
houtakker
landbouwer
Huibregt trouwde, 30 jaar oud, op 21 april 1876 in Steenbergen [bron: akte 7] met **Johanna Iriks [Quma0078604]**, 27 jaar oud. Johanna is geboren op 25 december 1848 in Steenbergen, dochter van Adriaan Iriks [Quma0078603] en Catharina van Broekhoven [QuMa0299405]. Van de geboorte is aangifte gedaan op 27 december 1848 [bron: akte 148]. Johanna is overleden op 19 oktober 1933 in Steenbergen, 84 jaar oud.

Kinderen van Huibregt en Johanna:

1 Maria Catharina Jochems [Quma0067006], geboren op 8 oktober 1876 in Steenbergen. Volgt XI-dw.
2 Anna Maria Jochems [Quma0067006], geboren op 11 november 1877 in Steenbergen. Volgt XI-dx.
3 Adriaan Jochems [Quma0067006], geboren op 21 juni 1879 in Steenbergen. Volgt XI-dy.
4 Nicolaas Jochems [Quma0067006], geboren op 8 september 1880 in Steenbergen. Volgt XI-dz.
5 Anna Cornelia (Kee) Jochems [Quma0067006], geboren op 15 september 1881 in Steenbergen. Volgt XI-ea.
6 Johannes (Jan) Jochems [Quma0067006], geboren op 12 januari 1883 in Steenbergen. Volgt XI-eb.
7 Doodgeboren dochter Jochems [Quma0067006], levenloos geboren dochter, geboren op 13 juni 1884 in Steenbergen.
8 Helena Jochems [Quma0067006], geboren op 19 februari 1886 in Steenbergen. Van de geboorte is aangifte gedaan [bron: akte 27]. Helena is overleden op 29 juli 1891 in Steenbergen, 5 jaar oud.
9 Petrus Jochems [Quma0067006], geboren op 23 november 1888 in Steenbergen. Volgt XI-ec.
10 Doodgeboren dochter Jochems [Quma0067006], levenloos geboren dochter, geboren op 15 maart 1891 in Steenbergen.

X-bc Petronilla Jochems [Quma0067005] is geboren op 28 maart 1852 in Steenbergen, dochter van Nicolaas Jochems [Quma0067004] (zie IX-q) en Anna Maria Laanen [QuMa0122803]. Van de geboorte is aangifte gedaan [bron: akte 39]. Petronilla is overleden op 10 maart 1925 in Steenbergen, 72 jaar oud. Petronilla trouwde, 32 jaar oud, op 2 mei 1884 in Steenbergen [bron: akte 23] met **Pieter van Giels [Quma0065004]**, 37 jaar oud. Pieter is geboren op 15 februari 1847 in Steenbergen, zoon van Johannes (Jan) van Gils [Quma0065003] en Anna Cornelia de Kort. Van de geboorte is aangifte gedaan [bron: akte 21]. Pieter is overleden op 29 december 1916 in Steenbergen, 69 jaar oud.

Kinderen van Petronilla en Pieter:

1 Jan van Giels [Quma0065005], geboren op 8 september 1885 in Steenbergen. Volgt XI-ed.
2 Nicolaas van Giels [Quma0065005], geboren op 16 december 1887 in Steenbergen. Volgt XI-ee.
3 Cornelia (Kee) van Giels [Quma0065005], geboren op 17 juni 1890 in Steenbergen. Volgt XI-ef.
4 Cornelis van Giels [Quma0065005], geboren op 15 oktober 1893 in Steenbergen. Cornelis is overleden op 6 januari 1897 in Steenbergen, 3 jaar oud.

X-bd Anna Cornelia Jochems [Quma0067005] is geboren op 28 juni 1858 in Steenbergen, dochter van Nicolaas Jochems [Quma0067004] (zie IX-q) en Anna Maria Laanen [QuMa0122803]. Van de geboorte is aangifte gedaan op 28 juni 1858 [bron: akte 108]. Anna is overleden op 1 januari 1946 in Steenbergen, 87 jaar oud. Van het overlijden is aangifte gedaan [bron: akte 4]. Anna trouwde, 24 jaar oud, op 13 april 1883 in Steenbergen met **Kornelis van Bers**, 24 jaar oud. Kornelis is geboren op 2 juli 1858 in Steenbergen, zoon van Johannes Adriaens van Bers en Cornelia Verbogt. Van de geboorte is aangifte gedaan op 12 juli 1858 [bron: Steenbergen akte 116]. Kornelis is overleden op 5 april 1935 in Steenbergen, 76 jaar oud.
Beroep:
metselaar

Kinderen van Anna en Kornelis:

1 Anna Cornelia van Bers [Quma0067006], geboren op 17 januari 1884 in Steenbergen. Van de geboorte is aangifte gedaan op 18 januari 1884 [bron: Steenbergen akte 8]. Anna is overleden op 23 april 1901 in Steenbergen, 17 jaar oud. Van het overlijden is aangifte gedaan [bron: akte 55].
2 Maria van Bers [Quma0067006], geboren op 17 december 1884 in Steenbergen. Van de geboorte is aangifte gedaan op 17 december 1884 [bron: Steenbergen akte 202].
3 Johannes (Jan) van Bers [Quma0067006], geboren op 22 november 1885 in Steenbergen. Volgt XI-eg.
4 Anna Maria van Bers [Quma0067006], geboren op 9 januari 1887 in Steenbergen. Van de geboorte is aangifte gedaan op 10 januari 1887 [bron: Steenbergen akte 10]. Anna is overleden op 17 maart 1901 in Steenbergen, 14 jaar oud.
5 Hendrikus van Bers [Quma0067006], geboren op 14 juni 1889 in Steenbergen. Van de geboorte is aangifte gedaan op 14 juni 1889 [bron: Steenbergen akte 46].
6 Helena van Bers [Quma0067006], geboren op 8 september 1890 in Steenbergen. Van de geboorte is aangifte gedaan op 8 september 1890 [bron: Steenbergen akte 55].
7 Nicolaas van Bers [Quma0067006], geboren op 14 januari 1892 in Halsteren. Volgt XI-eh.
8 Hubertus van Bers [Quma0067006], geboren op 2 februari 1895 in Steenbergen. Volgt XI-ei.
9 Hendrikus van Bers [Quma0067006], geboren op 26 maart 1896 in Steenbergen. Volgt XI-ej.
10 Adrianus van Bers [Quma0067006], geboren op 10 oktober 1897 in Steenbergen. Volgt XI-ek.
11 Petrus van Bers [Quma0067006], geboren op 5 december 1898 in Steenbergen.
12 Johanna van Bers [Quma0067006], geboren op 24 juli 1900 in Steenbergen. Johanna is overleden op 14 mei 1901 in Steenbergen, 9 maanden oud.

X-be Joannes Jochems [Quma0067005] is geboren op 10 september 1859 in Steenbergen, zoon van Nicolaas Jochems [Quma0067004] (zie IX-q) en Anna Maria Laanen [QuMa0122803]. Van de geboorte is aangifte gedaan [bron: akte 119]. Joannes is overleden op 7 juni 1923 in Steenbergen, 63 jaar oud. Joannes trouwde, 42 jaar oud, op 20 september 1901 in Steenbergen

[bron: akte 45] met **Adriana Maria Broos [QuMa0146205]**, 25 jaar oud. Adriana is geboren op 25 maart 1876 in Kruisland, dochter van Hendrik Broos [QuMa0291806] en Adriana Maria van Bergen [QuMa0146204]. Van de geboorte is aangifte gedaan [bron: akte 71]. Adriana is overleden op 24 april 1908 in Steenbergen, 32 jaar oud.

Kinderen van Joannes en Adriana:

1 Hendrikus Jochems [Quma0067006], geboren op 5 juli 1902 in Steenbergen.
2 Nicolaas Jochems [Quma0067006], geboren op 26 juli 1903 in Steenbergen. Volgt XI-el.
3 Marinus Jochems [Quma0067006], geboren op 19 juli 1905 in Steenbergen. Marinus is overleden op 5 augustus 1905 in Steenbergen, 17 dagen oud.
4 Adriana Maria Jochems [Quma0067006], geboren op 24 april 1908 in Steenbergen. Volgt XI-em.

X-bf Adrianus Johannes Jochems [Quma0067005] is geboren op 6 januari 1846 in Steenbergen, zoon van Marijn Jochems [Quma0067004] (zie IX-s) en Cornelia Wilhelmina Laanen [QuMa0122803]. Van de geboorte is aangifte gedaan [bron: akte 4]. Adrianus is overleden op 7 april 1913 in Steenbergen, 67 jaar oud.
Beroep:
kleermaker
Adrianus trouwde, 25 jaar oud, op 29 september 1871 in Steenbergen [bron: akte 41] met **Suzanna Lens [QuMa0144005]**, 33 jaar oud. Suzanna is geboren op 21 april 1838 in Steenbergen, dochter van Maria Catharina Lens [QuMa0144004]. Van de geboorte is aangifte gedaan [bron: akte 73].

Kinderen van Adrianus en Suzanna:

1 Marijn Jochems [Quma0067006], geboren op 7 juni 1872 in Steenbergen. Marijn is overleden op 11 augustus 1872 in Steenbergen, 2 maanden oud.
2 Maria Cornelia Jochems [Quma0067006], geboren op 22 maart 1874 in Steenbergen. Volgt XI-en.
3 Marijn Huibrecht Jochems [Quma0067006], geboren op 26 januari 1876 in Steenbergen. Marijn is overleden op 30 juni 1878 in Steenbergen, 2 jaar oud.

X-bg Johanna Jochems [Quma0074403] is geboren op 27 september 1837 in Halsteren, dochter van Cornelis Jochems [Quma0074402] (zie IX-t) en Anna Cornelia Jansen. Johanna is overleden op 24 april 1903 in Halsteren, 65 jaar oud. Johanna trouwde, 24 jaar oud, op 14 februari 1862 in Halsteren met **Marijnus Jonkers [QuMa0129005]**, 30 jaar oud. Marijnus is geboren op 10 oktober 1831 in Halsteren, zoon van Cornelis Jonkers [QuMa0129004] en Anna Cornelia van Hooijdonk. Marijnus is overleden op 23 augustus 1904 in Halsteren, 72 jaar oud.

Kinderen van Johanna en Marijnus:

1 Cornelis Petrus Jonkers [Quma0074404], geboren op 19 februari 1863 in Halsteren. Volgt XI-eo.
2 Petrus Nicolaas Jonkers [Quma0074404], geboren op 6 juni 1865 in Halsteren. Petrus is overleden op 26 augustus 1946 in Halsteren, 81 jaar oud.

3 Cornelia Johanna Gertruda Jonkers [Quma0074404], geboren op 17 december 1868 in Halsteren. Volgt XI-ep.
4 Maria Catharina Jonkers [Quma0074404], geboren op 15 augustus 1871 in Halsteren. Volgt XI-eq.
5 Joanna Jonkers [Quma0074404], geboren op 21 juni 1873 in Halsteren. Joanna is overleden op 25 juni 1941 in Bergen op Zoom, 68 jaar oud.
6 Franciscus Jonkers [Quma0074404], geboren op 16 maart 1879 in Halsteren. Volgt XI-er.
7 Jacobus Jonkers [Quma0074404], geboren op 19 juni 1881 in Halsteren. Volgt XI-es.
8 Machiel Jonkers [Quma0074404], geboren op 19 juni 1883 in Halsteren. Machiel is overleden op 15 maart 1946 in Halsteren, 62 jaar oud.

X-bh Maria Cornelia Jorissen [QuMa0360606] is geboren op 1 maart 1872 in Zundert, dochter van Jacobus Jorissen [QuMa0360605] (zie IX-u) en Dingena Haest. Van de geboorte is aangifte gedaan [bron: akte 17]. Maria trouwde, 27 jaar oud, op 29 april 1899 in Rucphen [bron: akte 11] met **Wilhelmus Gabriëls [Quma0078304]**, 28 jaar oud. Wilhelmus is geboren op 28 juni 1870 in Rucphen, zoon van Jacobus Gabriëls [Quma0078303] en Adriana Cornelia Schenk.

Kind van Maria en Wilhelmus:

1 Dijmphna Gabriëls [Quma0078305], geboren op 23 september 1901 in Roosendaal. Volgt XI-et.

X-bi Catharina Jorissen [QuMa0360606] is geboren op 30 september 1874 in Zundert, dochter van Jacobus Jorissen [QuMa0360605] (zie IX-u) en Dingena Haest. Van de geboorte is aangifte gedaan [bron: akte 87]. Catharina is overleden op 2 oktober 1949 in Oud en Nieuw Gastel, 75 jaar oud. Van het overlijden is aangifte gedaan [bron: akte 58]. Catharina trouwde, 18 jaar oud, op 15 april 1893 in Rucphen [bron: akte 6] met **Adrianus Janssen [QuMa0152407]**, 29 jaar oud. Adrianus is geboren op 24 mei 1863 in Rucphen, zoon van Johannes Jansen [QuMa0156704] en Petronella Veraart [QuMa0152406]. Van de geboorte is aangifte gedaan op 25 mei 1863 [bron: akte 52]. Adrianus is overleden op 23 september 1940 in Oud en Nieuw Gastel, 77 jaar oud. Van het overlijden is aangifte gedaan op 23 september 1940 [bron: akte 63].

Kinderen van Catharina en Adrianus:

1 Bekend, wacht op toestemming.
2 Johannes (Jan) Janssen [QuMa0152408], geboren op 1 juli 1893 in Rucphen. Volgt XI-eu.
3 Jacobus Janssen [QuMa0152408], geboren op 17 augustus 1895 in Oud en Nieuw Gastel. Volgt XI-ev.
4 Petronella Maria (Pieta) Janssen [QuMa0152408], geboren op 21 november 1897 in Oud en Nieuw Gastel. Volgt XI-ew.
5 Dimphena Janssen [QuMa0152408], geboren op 8 januari 1900 in Oud en Nieuw Gastel. Volgt XI-ex.
6 Cornelia Helena Janssen [QuMa0152408], geboren op 31 augustus 1902 in Oud en Nieuw Gastel. Van de geboorte is aangifte gedaan [bron: akte 121]. Cornelia is overleden op 7 mei 1904 in Oud en Nieuw Gastel, 1 jaar oud. Van het overlijden is aangifte gedaan [bron: akte 45].
7 Cornelis (Kees) Janssen [QuMa0152408], geboren op 24 mei 1905 in Oud Gastel. Volgt XI-ey.
8 Maria Janssen [QuMa0152408], geboren op 23 oktober 1907 in Oud en Nieuw Gastel. Volgt XI-ez.

9 Matheus Janssen [QuMa0152408], geboren op 12 november 1909 in Oud en Nieuw Gastel. Volgt XI-fa.
10 Adrianus Janssen [QuMa0152408], geboren op 1 november 1912 in Oud en Nieuw Gastel. Van de geboorte is aangifte gedaan [bron: akte 147].
11 Catharina Janssen [QuMa0152408], geboren op 21 december 1915 in Oud en Nieuw Gastel. Van de geboorte is aangifte gedaan [bron: akte 179].

X-bj Cornelia Louisa Jorissen [QuMa0360606] is geboren op 30 november 1876 in Zundert, dochter van Jacobus Jorissen [QuMa0360605] (zie IX-u) en Dingena Haest. Van de geboorte is aangifte gedaan [bron: akte 130]. Cornelia is overleden op 10 juni 1941 in Roosendaal, 64 jaar oud. Cornelia trouwde, 30 jaar oud, op 11 juni 1907 in Roosendaal met **Jacobus Broos [Quma0074005]**, 33 jaar oud. Jacobus is geboren op 6 april 1874 in Roosendaal, zoon van Cornelis Broos [Quma0074004] en Johanna Dekkers [QuMa0124604]. Jacobus is overleden op 5 december 1951 in Roosendaal, 77 jaar oud.

Kinderen van Cornelia en Jacobus:

1 Johanna Jacoba Broos [Quma0074006], geboren op 26 februari 1908 in Roosendaal.
2 Dimphna Maria Broos [Quma0074006], geboren op 22 november 1909 in Roosendaal. Volgt XI-fb.
3 Cornelis Broos [Quma0074006], geboren op 12 oktober 1911 in Roosendaal. Volgt XI-fc.
4 Jacobus Adrianus Broos [Quma0074006], geboren op 14 december 1913 in Roosendaal. Volgt XI-fd.
5 Petrus Broos [Quma0074006], geboren op 4 februari 1916 in Roosendaal. Volgt XI-fe.
6 Antonius Broos [Quma0074006], geboren op 11 augustus 1918 in Roosendaal. Antonius is overleden op 14 mei 1928 in Roosendaal, 9 jaar oud.

X-bk Cornelis Jorissen [QuMa0360606] is geboren op 20 mei 1892 in Rucphen, zoon van Jacobus Jorissen [QuMa0360605] (zie IX-u) en Dingena Haest. Van de geboorte is aangifte gedaan [bron: akte 58]. Cornelis is overleden op 10 november 1946 in Rucphen, 54 jaar oud. Van het overlijden is aangifte gedaan [bron: akte 72]. Cornelis trouwde, 42 jaar oud, op 2 mei 1935 in Etten-Leur [bron: akte 12] met **Anna Cornelia van Unen**. Anna is een dochter van Bekend, wacht op toestemming en Bekend, wacht op toestemming.

X-bl Petrus Joannes Jacobs [QuMa0360606] is geboren op 8 december 1862 in Zundert, zoon van Cornelius Jacobs en Johanna Jorissen [QuMa0360605] (zie IX-w). Petrus is overleden op 11 maart 1944 in Zundert, 81 jaar oud. Petrus trouwde, 29 jaar oud, op 6 februari 1892 in Zundert met **Dingena Michielsen [QuMa0137806]**, 28 jaar oud. Dingena is geboren op 14 augustus 1863 in Zundert, dochter van Jacobus Michielsen [QuMa0137805] en Elisabeth Arnouts [QuMa0367205]. Dingena is overleden op 11 juni 1957 in Zundert, 93 jaar oud.

Kind van Petrus en Dingena:

1 Catharina Jacobs [QuMa0137807], geboren op 19 februari 1894 in Zundert. Volgt XI-ff.

X-bm Cornelis Antonius Brooijmans [QuMa0757006] is geboren op 17 oktober 1870 in Breda, zoon van Pieter Brooijmans [QuMa0757005] (zie IX-y) en Lucia Johanna Peemen. Cornelis is

overleden op 18 januari 1957 in Breda, 86 jaar oud. Cornelis trouwde, 28 jaar oud, op 24 augustus 1899 in Breda met **Petronella Kerremans**, 27 jaar oud. Petronella is geboren op 7 augustus 1872 in Breda, dochter van Bekend, wacht op toestemming en Bekend, wacht op toestemming. Petronella is overleden op 22 april 1953 in Breda, 80 jaar oud.

Kind van Cornelis en Petronella:

1 Marinus Petrus Brooijmans [QuMa0757007], geboren op 29 mei 1901 in Breda. Volgt XI-fg.

X-bn Adrianus van Dooren is geboren op 26 november 1843 in Ossendrecht, zoon van Petrus Johannes van Dooren (zie IX-z) en Anna Cornelia Loks. Adrianus trouwde, 28 jaar oud, op 3 april 1872 in Ossendrecht [bron: akte 4] met **Judoca Carolina de Dooij [Quma0074403]**, 19 jaar oud. Judoca is geboren op 5 september 1852 in Ossendrecht, dochter van Petrus Johannes de Dooij en Cornelia Jooren [Quma0074402].

Kinderen van Adrianus en Judoca:

1 Elisabeth Cornelia van Dooren [Quma0074404], geboren op 23 augustus 1878 in Ossendrecht. Volgt XI-fh.
2 Antonius Jacobus van Dooren [Quma0074404], geboren op 6 januari 1883 in Ossendrecht. Volgt XI-fi.

X-bo Jacobus Brooijmans [QuMa0495208] is geboren op 30 november 1858 in Ossendrecht, zoon van Adriana Brooijmans [QuMa0495207] (zie IX-aa). Jacobus trouwde, 28 jaar oud, op 21 april 1887 in Wouw met **Hendrina van Veldhoven [Quma0064204]**, 32 jaar oud. Hendrina is geboren op 23 september 1854 in Wouw, dochter van Cornelis van Veldhoven [Quma0064203] en Anna Cornelia Besters [Quma0247205]. Hendrina is overleden op 4 april 1939 in Wouw, 84 jaar oud.

Kinderen van Jacobus en Hendrina:

1 Adriana Cornelia Brooijmans [Quma0064205], geboren op 14 januari 1888 in Wouw. Volgt XI-fj.
2 Johanna Brooijmans [Quma0064205], geboren op 9 februari 1889 in Wouw. Volgt XI-fk.
3 Cornelis Brooijmans [Quma0064205], geboren op 25 mei 1890 in Wouw. Volgt XI-fl.
4 Johannes Brooijmans [Quma0064205], geboren op 25 mei 1890 in Wouw. Johannes is overleden op 16 juni 1890 in Wouw, 22 dagen oud. Van het overlijden is aangifte gedaan op 16 juni 1890 [bron: akte 43].
5 Ludovicus Brooijmans [Quma0064205], geboren op 24 september 1891 in Bergen op Zoom.
6 Adriana Johanna Brooijmans [Quma0064205], geboren op 23 april 1893 in Bergen op Zoom.
7 Ludovicus Brooijmans [Quma0064205], geboren op 6 maart 1897 in Heerle. Volgt XI-fm.

X-bp Wilhelmus Judocus Bogers [QuMa0495208] is geboren op 20 maart 1861 in Ossendrecht, zoon van Johannes Franciscus Bogers en Petronella Brooijmans [QuMa0495207] (zie IX-ab). Wilhelmus is overleden op 21 augustus 1912 in Ossendrecht, 51 jaar oud. Wilhelmus trouwde, 22 jaar oud, op 7 november 1883 in Ossendrecht met **Johanna Maria van Loon [Quma0079804]**, 23 jaar oud. Johanna is geboren op 8 oktober 1860 in Ossendrecht, dochter van Hendrikus van Loon

[Quma0079803] en Anna Catharina van den Bergh [Quma0247605]. Johanna is overleden op 28 augustus 1913 in Ossendrecht, 52 jaar oud.

Kinderen van Wilhelmus en Johanna:

1 Adriana Bogers [Quma0079805], geboren op 27 juni 1888 in Ossendrecht. Volgt XI-fn.
2 Leonardus Ludovicus Bogers [Quma0079805], geboren op 20 oktober 1902 in Ossendrecht ,NB. Volgt XI-fo.

X-bq Johannes Baptist Bogers [QuMa0495208] is geboren in 1871, zoon van Johannes Franciscus Bogers en Petronella Brooijmans [QuMa0495207] (zie IX-ab). Johannes trouwde, 21 of 22 jaar oud, op 19 december 1893 in Ossendrecht [bron: akte 15] met **Joanna Cornelia Carpentier [QuMa0671807]**, 19 jaar oud. Joanna is geboren op 2 september 1874 in Kalmthout, dochter van Johannes Cornelis Carpentier en Maria van Thillo [QuMa0671806].

Kind van Johannes en Joanna:

1 Gregorius Cornelis Bogers [QuMa0495209], geboren op 27 augustus 1907 in Ossendrecht. Volgt XI-fp.

X-br Catharina Bogers [QuMa0495208] is geboren op 14 april 1873 in Ossendrecht, dochter van Johannes Franciscus Bogers en Petronella Brooijmans [QuMa0495207] (zie IX-ab). Van de geboorte is aangifte gedaan [bron: akte 16]. Catharina trouwde, 24 jaar oud, op 10 januari 1898 in Ossendrecht [bron: akte 1] met **Johannes Jacobus Vriens [Quma0256706]**, 26 jaar oud. Johannes is geboren op 22 december 1871 in Ossendrecht, zoon van Adrianus Vriens [QuMa0269006] en Lucia van Merode [Quma0256705].

Kind van Catharina en Johannes:

1 Mathilda Petronella Adriana Vriens [Quma0256707], geboren op 26 september 1899 in Ossendrecht. Volgt XI-fq.

X-bs Jacobus Ketelaars [QuMa0333208] is geboren op 10 september 1871 in Ossendrecht, zoon van Gabriel Ketelaars [QuMa0333207] en Anna Catharina Brooijmans [QuMa0495207] (zie IX-ac). Jacobus trouwde met **Christina de Vos**. Christina is geboren in 1871.

Kinderen van Jacobus en Christina:

1 Bernardus Ketelaars [QuMa0333209], geboren op 30 maart 1901 in Ossendrecht. Volgt XI-fr.
2 Maria Louisa (Wies) Ketelaars [QuMa0333209], geboren op 18 maart 1906 in Ossendrecht. Volgt XI-fs.

X-bt Philippus Jacobus van den Bussche [Quma0078204] is geboren op 26 november 1852 in Ossendrecht, zoon van Johannes Baptist van de Bussche [Quma0078203] en Cataharina Suijkerbuijk [QuMa0495207] (zie IX-ad). Van de geboorte is aangifte gedaan [bron: akte 36].

Philippus is overleden op 9 mei 1903 in Woensdrecht, 50 jaar oud. Van het overlijden is aangifte gedaan [bron: Akte 22]. Philippus:
(1) trouwde, 27 jaar oud, op 4 augustus 1880 in Ossendrecht [bron: akte 11] met **Judoca Carolina Withaegs**, 22 of 23 jaar oud. Judoca is geboren in 1857 in Ossendrecht, dochter van Petrus Josephus Withaegs en Catharina Michielsen. Judoca is overleden op 17 januari 1890 in Woensdrecht, 32 of 33 jaar oud.
(2) trouwde, 37 jaar oud, op 17 april 1890 in Wouw [bron: akte 4] met **Johanna Buijk [QuMa0036805]**, 29 jaar oud. Johanna is geboren op 3 april 1861 in Wouw, dochter van Engelbertus Buijck [QuMa0036804] en Maria Jacoba van Osta [QuMa0140805].

Kinderen van Philippus en Judoca:

1 Cornelis Johannes van den Bussche, geboren op 26 februari 1882 in Woensdrecht. Volgt XI-ft.
2 Petrus Martinus van den Bussche, geboren op 10 november 1883 in Kapellen (B). Volgt XI-fu.
3 Jacobus Franciscus van den Bussche, geboren op 12 juni 1885 in Woensdrecht. Van de geboorte is aangifte gedaan [bron: akte 42]. Jacobus is overleden op 1 november 1885 in Woensdrecht, 4 maanden oud. Van het overlijden is aangifte gedaan [bron: akte 73].
4 Wilhelmus Ferdinandus van den Bussche, geboren op 19 februari 1887 in Woensdrecht. Van de geboorte is aangifte gedaan [bron: akte 12]. Wilhelmus is overleden op 1 september 1887 in Woensdrecht, 6 maanden oud. Van het overlijden is aangifte gedaan [bron: akte 34].
5 Wilhelmus van den Bussche, geboren op 11 september 1889 in Woensdrecht. Van de geboorte is aangifte gedaan [bron: akte 38].

Kinderen van Philippus en Johanna:

6 Alphonsus Petrus Josephus van den Bussche [QuMa0036806], geboren op 18 december 1890 in Woensdrecht. Van de geboorte is aangifte gedaan [bron: akte 76].
7 Catharina Amalia van den Bussche [QuMa0036806], geboren op 3 november 1891 in Woensdrecht. Volgt XI-fv.
8 Desiré Franciscus van den Bussche [QuMa0036806], geboren op 5 mei 1893 in Woensdrecht. Van de geboorte is aangifte gedaan [bron: akte 17].
9 Eduardus Ludovicus van den Bussche [QuMa0036806], geboren op 1 december 1894 in Woensdrecht. Van de geboorte is aangifte gedaan [bron: akte 91].
10 Sophia Carolina van den Bussche [QuMa0036806], geboren op 7 juni 1896 in Woensdrecht. Van de geboorte is aangifte gedaan [bron: akte 32].
11 Jan Baptist van den Bussche [QuMa0036806], geboren op 9 april 1898 in Woensdrecht. Van de geboorte is aangifte gedaan [bron: akte 17].
12 Maria Cornelia van den Bussche [QuMa0036806], geboren op 30 oktober 1900 in Woensdrecht. Van de geboorte is aangifte gedaan [bron: akte 104].
13 Philomena van den Bussche [QuMa0036806], geboren op 10 november 1902 in Woensdrecht. Van de geboorte is aangifte gedaan [bron: akte 98].

X-bu Sophia van den Bussche [Quma0078204] is geboren op 2 oktober 1863 in Ossendrecht, dochter van Johannes Baptist van de Bussche [Quma0078203] en Cataharina Suijkerbuijk [QuMa0495207] (zie IX-ad). Sophia is overleden op 30 april 1946 in Halsteren, 82 jaar oud. Sophia trouwde, 29 jaar oud, op 19 april 1893 in Ossendrecht met **Petrus Jacobus van Opdorp [QuMa0161606]**, 25 jaar oud. Petrus is geboren op 5 april 1868 in Woensdrecht, zoon van Petrus Philippus van Opdorp [QuMa0161605] en Isabella van Zundert.

Kind van Sophia en Petrus:

1 Leonardus Valerius van Opdorp [Quma0078205], geboren op 17 december 1904 in Woensdrecht. Volgt XI-fw.

X-bv Philomena Bussche [Quma0078204] is geboren op 7 januari 1867 in Ossendrecht, dochter van Johannes Baptist van de Bussche [Quma0078203] en Cataharina Suijkerbuijk [QuMa0495207] (zie IX-ad). Philomena is overleden op 5 mei 1943 in Halsteren, 76 jaar oud. Philomena trouwde, 39 jaar oud, op 26 februari 1906 in Ossendrecht met **Johannes van der Velden**, 33 of 34 jaar oud. Johannes is geboren in 1872 in Ossendrecht, zoon van Antonius van der Velden en Anna Maria Kuijpers.

X-bw Maria Catharina Brooijmans is geboren op 3 oktober 1869 in Ossendrecht, dochter van Wilhelmus (Willem) Brooijmans [QuMa0495207] (zie IX-ae) en Johanna Catharina van Hoof. Maria is overleden op 10 mei 1912 in Woensdrecht, 42 jaar oud. Maria:
(1) trouwde met **Bekend, wacht op toestemming**.
(2) trouwde, 28 jaar oud, op 24 november 1897 in Woensdrecht met **Josephus Mens [Quma0061204]**, 32 jaar oud, nadat zij op 7 november 1897 in Woensdrecht in ondertrouw zijn gegaan. Josephus is geboren op 19 maart 1865 in Roosendaal & Nispen, zoon van Petrus Mens [Quma0061203] en Anna Cornelia van Ginderen [QuMa0136205]. Josephus is overleden op 27 maart 1945 in Woensdrecht, 80 jaar oud. Josephus trouwde later op 25 augustus 1914 in Roosendaal met Maria Catharina van Nispen (geb. 1869).

Kinderen van Maria en Josephus:

1 Wilhelmus Constantinus Mens [Quma0061205], geboren op 27 oktober 1898 in Woensdrecht.
2 Catharina Cornelia Adriana Mens [Quma0061205], geboren op 26 september 1899 in Woensdrecht. Volgt XI-fx.
3 Charles Petrus Mens [Quma0061205], geboren op 6 maart 1901 in Woensdrecht. Charles is overleden op 10 april 1901 in Woensdrecht, 1 maand oud.
4 Cornelia Maria Mens [Quma0061205], geboren op 10 mei 1902 in Woensdrecht. Cornelia is overleden op 27 september 1902 in Woensdrecht, 4 maanden oud.

X-bx Siardus (Charles) Brooijmans is geboren op 16 oktober 1871 in Ossendrecht, zoon van Wilhelmus (Willem) Brooijmans [QuMa0495207] (zie IX-ae) en Johanna Catharina van Hoof. Charles is overleden op 26 maart 1944 in Voorburg zh, 72 jaar oud. Hij is begraven in Woensdrecht. Charles trouwde, 29 jaar oud, op 19 augustus 1901 in Woensdrecht met **Elisabeth Adriana Maria Broos [QuMa0298206]**, 26 jaar oud, nadat zij op 4 augustus 1901 in Woensdrecht in ondertrouw zijn gegaan. Elisabeth is geboren op 27 januari 1875 in Woensdrecht, dochter van Cornelis Broos [QuMa0298205] en Johanna Buijs.

Kinderen van Charles en Elisabeth:

1 Wilhelmus Cornelis Brooijmans [QuMa0298207], geboren op 2 november 1902 in Woensdrecht. Volgt XI-fy.
2 Adrianus Jacobus Marie (Janus) Brooijmans [QuMa0298207], geboren op 6 december 1906 in Woensdrecht. Volgt XI-fz.

X-by Maria Aloysa Brooijmans is geboren op 17 december 1872 in Ossendrecht, dochter van Wilhelmus (Willem) Brooijmans [QuMa0495207] (zie IX-ae) en Johanna Catharina van Hoof. Maria is overleden op 9 januari 1956 in Woensdrecht, 83 jaar oud. Maria trouwde, 36 jaar oud, op 24 november 1909 in Woensdrecht met **Johannes Antonius de Jong [Quma0257007]**, 35 jaar oud. Johannes is geboren op 26 december 1873 in Woensdrecht, zoon van Jacobus de Jong [QuMa0968808] en Maria Catharina Marcus [Quma0257006]. Johannes is overleden op 23 juni 1949 in Woensdrecht, 75 jaar oud.

X-bz Judocus Theodorus Brooijmans is geboren op 30 mei 1875 in Ossendrecht, zoon van Wilhelmus (Willem) Brooijmans [QuMa0495207] (zie IX-ae) en Johanna Catharina van Hoof. Judocus is overleden op 29 juni 1961 in Hoogerheide, 86 jaar oud. Judocus trouwde, 29 jaar oud, op 3 mei 1905 in Woensdrecht met **Cornelia Bastiaansen [QuMa0495208]**, 25 jaar oud. Cornelia is geboren op 18 mei 1879 in Woensdrecht, dochter van Johannes (Jan) Bastiaansen en Maria Theresia Plompen [QuMa0495207]. Cornelia is overleden op 22 juni 1950 in Woensdrecht, 71 jaar oud.

Kinderen van Judocus en Cornelia:

1 Wilhelmus Johannes Brooijmans [QuMa0495209], geboren op 18 maart 1906 in Woensdrecht. Volgt XI-ga.
2 Petrus Johannes Theodorus Brooijmans [QuMa0495209], geboren op 27 december 1907 in Woensdrecht. Volgt XI-gb.
3 Siardus Aloysius Cornelius Brooijmans [QuMa0495209], geboren op 21 november 1909 in Woensdrecht. Volgt XI-gc.

X-ca Petrus Johannes Brooijmans is geboren op 6 juli 1877 in Woensdrecht, zoon van Wilhelmus (Willem) Brooijmans [QuMa0495207] (zie IX-ae) en Johanna Catharina van Hoof. Petrus is overleden op 25 maart 1961 in Hoogerheide, 83 jaar oud. Petrus trouwde, 29 jaar oud, op 28 mei 1907 in Woensdrecht met **Maria de Nijs [QuMa0159805]**, 27 jaar oud, nadat zij op 12 mei 1907 in Woensdrecht in ondertrouw zijn gegaan. Maria is geboren op 17 augustus 1879 in Hoogerheide, dochter van Martinus de Nijs [QuMa0159804] en Johanna Nuijts [QuMa1954808]. Maria is overleden op 14 oktober 1961 in Hoogerheide, 82 jaar oud.

X-cb Constantinus Adrianus (Stan) Brooijmans [QuMa0495208] is geboren op 6 december 1883 in Woensdrecht, zoon van Wilhelmus (Willem) Brooijmans [QuMa0495207] (zie IX-ae) en Johanna Catharina van Hoof. Van de geboorte is aangifte gedaan [bron: akte 64]. Stan is overleden op 1 oktober 1968 in Bergen op Zoom, 84 jaar oud. Hij is begraven op 4 oktober 1968 in Woensdrecht. Stan trouwde, 27 jaar oud, op 10 januari 1911 in Woensdrecht met **Anna Catharina (Kaatje) de Jong [QuMa0163405]**, 27 jaar oud, nadat zij op 25 december 1910 in Woensdrecht in ondertrouw zijn gegaan. Kaatje is geboren op 4 september 1883 in Woensdrecht, dochter van Adrianus de Jong en Anna Maria Smits [QuMa0163404]. Kaatje is overleden op 26 februari 1970 in Ossendrecht, 86 jaar oud. Zij is begraven in Woensdrecht.

Kinderen van Stan en Kaatje:

1 Wilhelmus Adrianus (Willem) Brooijmans [QuMa0163406], geboren op 7 april 1911 in Woensdrecht. Volgt XI-gd.

2 Catharina Adriana (Cato) Brooijmans [QuMa0163406], geboren op 11 april 1913 in Woensdrecht. Volgt XI-ge.
3 Siardus Adrianus (Charles) Brooijmans [QuMa0163406], geboren op 23 april 1914 in Woensdrecht. Volgt XI-gf.
4 Cornelis Aloysius Brooijmans [QuMa0163406], geboren op 16 oktober 1917 in Woensdrecht. Volgt XI-gg.
5 Antonius Norbertus (Toon) Brooijmans [QuMa0163406], geboren op 15 september 1920 in Woensdrecht. Volgt XI-gh.
6 Judocus Johannes Brooijmans [QuMa0163406], geboren op 30 september 1923 in Woensdrecht. Judocus is overleden op 17 november 1944 in Bergen op Zoom, 21 jaar oud (oorzaak: landmijn). Van het overlijden is aangifte gedaan [bron: akte 79].
Notitie bij overlijden van Judocus: *Net na het einde van de tweede wereldoorlog wilde Jos een koe, die uit het weiland was ontsnapt, terughalen, waarbij op een lanmijn is getrapt.*

X-cc Franciscus Wilhelmus Brooijmans [QuMa0495208] is geboren op 27 juni 1887 in Woensdrecht, zoon van Wilhelmus (Willem) Brooijmans [QuMa0495207] (zie IX-ae) en Johanna Catharina van Hoof. Franciscus is overleden op 31 augustus 1966 in Woensdrecht, 79 jaar oud. Franciscus trouwde, 30 jaar oud, op 3 juli 1917 in Woensdrecht met **Gerarda Maria Sophia (Jet) van Gemert**, 25 jaar oud, nadat zij op 16 juni 1917 in Woensdrecht in ondertrouw zijn gegaan. Jet is geboren op 5 augustus 1891 in Woensdrecht, dochter van Josephus van Gemert en Jacoba Aleida Craaijenvanger. Jet is overleden op 11 december 1980 in Woensdrecht, 89 jaar oud. Zij is begraven op 15 december 1980 in Woensdrecht.

Kind van Franciscus en Jet:

1 Anna Charlotta Brooijmans [QuMa0495209], geboren op 27 februari 1922 in Woensdrecht. Volgt XI-gi.

X-cd Jan van Tillo [QuMa0171205] is geboren op 10 juni 1847 in Lepelstraat, zoon van Paulus van Tillo [QuMa0171204] (zie IX-af) en Catharina Verburgt [QuMa0307205]. Jan is overleden op 19 augustus 1920 in Lepelstraat, 73 jaar oud. Jan trouwde, 25 jaar oud, op 18 oktober 1872 in Halsteren met **Adriana Catharina Schijvenaars [QuMa0130207]**, 25 jaar oud. Adriana is geboren op 5 augustus 1847 in Steenbergen, dochter van Joannes (Jan) Schijvenaars [QuMa0124004] en Maria Catharina Luijks [QuMa0130206]. Adriana is overleden op 16 februari 1927 in Halsteren, 79 jaar oud.

Kinderen van Jan en Adriana:

1 Maria Catharina van Tillo [QuMa0130208], geboren op 13 september 1873 in Steenbergen. Van de geboorte is aangifte gedaan [bron: akte 65]. Maria is overleden op 12 januari 1879 in Steenbergen, 5 jaar oud.
2 Catharina van Tillo [QuMa0130208], geboren op 15 augustus 1875 in Steenbergen. Volgt XI-gj.
3 Paulus van Tillo [QuMa0130208], geboren op 18 november 1877 in Steenbergen. Volgt XI-gk.
4 Maria Catharina van Tillo [QuMa0130208], geboren op 12 september 1879 in Halsteren. Volgt XI-gl.
5 Jan van Tillo [QuMa0130208], geboren op 15 augustus 1881 in Steenbergen.

6 Antonij van Tillo [QuMa0130208], geboren op 27 augustus 1883 in Steenbergen. Volgt XI-gm.
7 Hendrik van Tillo [QuMa0130208], geboren op 13 oktober 1884 in Steenbergen. Volgt XI-gn.
8 Pieter Adriaan van Tillo [QuMa0130208], geboren op 11 januari 1887 in Steenbergen. Volgt XI-go.
9 Adrianus van Tillo [QuMa0130208], geboren op 23 november 1889 in Halsteren. Adrianus is overleden op 22 januari 1892 in Halsteren, 2 jaar oud.
10 Dingena van Tillo [QuMa0130208], geboren op 8 februari 1894 in Halsteren. Volgt XI-gp.

X-ce Pieter Jacobus van Tillo [QuMa0171205] is geboren op 1 oktober 1848 in Lepelstraat, zoon van Paulus van Tillo [QuMa0171204] (zie IX-af) en Catharina Verburgt [QuMa0307205]. Pieter is overleden op 11 augustus 1938 in Lepelstraat, 89 jaar oud. Pieter trouwde, 31 jaar oud, op 21 januari 1880 in Halsteren [bron: akte 3] met **Maria Catharina van Wijk [QuMa0032003]**, 26 jaar oud. Maria is geboren op 27 augustus 1853 in Nieuw-Vossemeer, dochter van Gerrit van Wijk [QuMa0288605] en Anna van der Wegen [QuMa0032002]. Van de geboorte is aangifte gedaan op 28 augustus 1853 [bron: akte 18]. Maria is overleden op 8 november 1944 in Halsteren, 91 jaar oud.

Kinderen van Pieter en Maria:

1 Paulus van Tillo [QuMa0032004], geboren op 4 augustus 1881 in Halsteren. Volgt XI-gq.
2 Anna Catharina van Tillo [QuMa0032004], geboren op 19 maart 1885 in Lepelstraat. Volgt XI-gr.
3 Gerardus van Tillo [QuMa0032004], geboren op 11 april 1887 in Halsteren. Volgt XI-gs.
4 Petrus van Tillo [QuMa0032004], geboren op 29 oktober 1889 in Halsteren. Petrus is overleden op 19 maart 1891 in Halsteren, 1 jaar oud.

X-cf Anna Maria van Tillo [QuMa0171205] is geboren op 2 maart 1853 in Steenbergen, dochter van Paulus van Tillo [QuMa0171204] (zie IX-af) en Catharina Verburgt [QuMa0307205]. Anna is overleden op 25 april 1911 in Halsteren, 58 jaar oud. Anna trouwde, 26 jaar oud, op 17 december 1879 in Halsteren met **Marijnus van Kuijk [QuMa0136005]**, 42 jaar oud. Marijnus is geboren op 18 februari 1837 in Halsteren, zoon van Anthony van Kuijk [QuMa0149404] en Cornelia Luijckx [QuMa0136004]. Marijnus is overleden op 28 maart 1899 in Halsteren, 62 jaar oud. Marijnus is weduwnaar van Maria Pieternella Feijns (1838-1878), met wie hij trouwde op 6 mei 1864 in Halsteren.
Beroep:
schoenmaker

Kind van Anna uit onbekende relatie:

1 Paulus van Tillo [QuMa0171206], geboren op 11 oktober 1871 in Lepelstraat. Volgt XI-gt.

Kinderen van Anna en Marijnus:

2 Catharina van Kuijk [QuMa0136006], geboren op 17 november 1880 in Halsteren. Volgt XI-gu.
3 Dingena van Kuijk [QuMa0136006], geboren op 31 maart 1882 in Halsteren. Volgt XI-gv.

4 Petrus Jacobus van Kuijk [QuMa0136006], geboren op 29 juli 1884 in Halsteren. Volgt XI-gw.
5 Adriana Maria van Kuijk [QuMa0136006], geboren op 22 oktober 1885 in Lepelstraat. Volgt XI-gx.
6 Christiaan van Kuijk [QuMa0136006], geboren op 8 oktober 1887 in Halsteren. Volgt XI-gy.
7 Helena van Kuijk [QuMa0136006], geboren op 21 februari 1890 in Halsteren. Volgt XI-gz.
8 Adrianus van Kuijk [QuMa0136006], geboren op 26 maart 1893 in Halsteren. Volgt XI-ha.

X-cg Hendricus van Tillo [QuMa0171205] is geboren op 25 december 1853 in Steenbergen, zoon van Paulus van Tillo [QuMa0171204] (zie IX-af) en Catharina Verburgt [QuMa0307205]. Hendricus is overleden op 13 juni 1922 in Lepelstraat, 68 jaar oud (oorzaak: tuberculose). Hendricus trouwde, 28 jaar oud, op 25 januari 1882 in Halsteren met **Helena Frederiks [Quma0086404]**, 22 jaar oud. Helena is geboren op 6 maart 1859 in Lepelstraat, dochter van Mathijs Frederiks [QuMa0146203] en Cornelia Keijzers [Quma0086403]. Helena is overleden op 18 maart 1948 in Lepelstraat, 89 jaar oud.

Kinderen van Hendricus en Helena:

1 Matthijs van Tillo [Quma0086405], geboren op 5 augustus 1882 in Steenbergen. Volgt XI-hb.
2 Anna Catharina van Tillo [Quma0086405], geboren op 3 juli 1883 in Halsteren. Anna is overleden op 21 juli 1883 in Halsteren, 18 dagen oud.
3 Paulus Johannes van Tillo [Quma0086405], geboren op 19 augustus 1884 in Halsteren. Paulus is overleden op 8 september 1884 in Halsteren, 20 dagen oud.
4 Paulus van Tillo [Quma0086405], geboren op 23 oktober 1885 in Halsteren. Volgt XI-hc.
5 Catharina van Tillo [Quma0086405], geboren op 14 november 1886 in Halsteren. Catharina is overleden op 14 januari 1887 in Halsteren, 2 maanden oud.
6 Anna Cornelia (Kee) van Tillo [Quma0086405], geboren op 14 februari 1888 in Halsteren. Volgt XI-hd.
7 Anna Catharina van Tillo [Quma0086405], geboren op 22 april 1889 in Halsteren. Anna is overleden op 17 mei 1889 in Halsteren, 25 dagen oud.
8 Johannes van Tillo [Quma0086405], geboren op 31 augustus 1890 in Halsteren. Johannes is overleden op 16 maart 1910 in Halsteren, 19 jaar oud.
9 Adrianus Joannes van Tillo [Quma0086405], geboren op 7 februari 1892 in Halsteren. Volgt XI-he.
10 Petrus Jacobus van Tillo [Quma0086405], geboren op 12 juli 1893 in Halsteren. Petrus is overleden op 29 november 1893 in Halsteren, 4 maanden oud.
11 Maria Catharina van Tillo [Quma0086405], geboren op 15 oktober 1894 in Halsteren. Maria is overleden op 1 december 1894 in Halsteren, 1 maand oud.
12 Anna Maria van Tillo [Quma0086405], geboren op 15 augustus 1896 in Halsteren. Anna is overleden op 10 juni 1973 in Halsteren, 76 jaar oud. Anna bleef ongehuwd.
13 Catharina van Tillo [Quma0086405], geboren op 25 september 1897 in Halsteren. Catharina is overleden op 1 januari 1898 in Halsteren, 3 maanden oud.
14 Petrus Jacobus van Tillo [Quma0086405], geboren op 8 februari 1901 in Halsteren. Petrus is overleden op 8 juni 1901 in Halsteren, 4 maanden oud.
15 Petronella van Tillo [Quma0086405], geboren op 20 juli 1902 in Halsteren. Petronella is overleden op 24 juli 1977 in Halsteren, 75 jaar oud. Petronella bleef ongehuwd.

X-ch Dingena van Tillo [QuMa0171205] is geboren op 4 september 1856 in Halsteren, dochter

van Paulus van Tillo [QuMa0171204] (zie IX-af) en Catharina Verburgt [QuMa0307205]. Dingena is overleden op 4 oktober 1888 in Halsteren, 32 jaar oud. Dingena bleef ongehuwd.

Kind van Dingena uit onbekende relatie:

1 Jacobus van Tillo [QuMa0171206], geboren op 30 januari 1887 in Halsteren.

X-ci Adriaan van Tillo [QuMa0171205] is geboren op 16 oktober 1860 in Halsteren, zoon van Paulus van Tillo [QuMa0171204] (zie IX-af) en Catharina Verburgt [QuMa0307205]. Adriaan is overleden op 3 oktober 1916 in Halsteren, 55 jaar oud.
Adres:

vanaf 07-12-1853	Kladseweg 22 (Als landbouwer gevestigd "in de Palmbosschen" in de omgeving van Lepelstraat.)	[bron: Notaris Johannes Van der Zaag]

Adriaan trouwde, 32 jaar oud, op 5 mei 1893 in Steenbergen met **Joanna Kats [QuMa0127205]**, 29 jaar oud. Joanna is geboren op 12 juni 1863 in Steenbergen, dochter van Antony Kats en Petronilla Huijgens [QuMa0127204].

Kinderen van Adriaan en Joanna:

1 Petronilla Cornelia van Tillo [QuMa0127206], geboren op 20 mei 1883 in Steenbergen. Volgt XI-hf.
2 Antonius van Tillo [QuMa0127206], geboren op 9 februari 1894 in Halsteren. Antonius is overleden op 5 mei 1894 in Halsteren, 2 maanden oud.
3 Antonius Johannes van Tillo [QuMa0127206], geboren op 22 juli 1895 in Halsteren. Antonius is overleden op 23 december 1958 in Vught, 63 jaar oud.
4 Maria Catharina van Tillo [QuMa0127206], geboren op 5 december 1897 in Halsteren. Volgt XI-hg.
5 Adriana van Tillo [QuMa0127206], geboren op 31 juli 1901 in Halsteren. Adriana is overleden op 20 oktober 1901 in Halsteren, 2 maanden oud.
6 Petrus Jacobus van Tillo [QuMa0127206], geboren op 30 januari 1906 in Halsteren. Petrus is overleden op 31 januari 1906 in Halsteren, 1 dag oud.

X-cj Maria Dijmphna Nuijtemans [QuMa0171205] is geboren op 26 april 1845 in Steenbergen, dochter van Adrianus Nuijtemans en Maria Catharina van Tillo [QuMa0171204] (zie IX-ag). Maria is overleden op 2 januari 1935 in Bergen op Zoom, 89 jaar oud. Maria trouwde, 21 jaar oud, op 10 april 1867 in Halsteren met **Theodorus Luijsterburg [Quma0122006]**, 27 jaar oud. Theodorus is geboren op 30 september 1839 in Halsteren, zoon van Adrianus Janssen Luijsterburg [QuMa0148105] en Elisabeth Banier [Quma0122005].

Kinderen van Maria en Theodorus:

1 Adriaan Luijsterburg [Quma0122007], geboren op 18 november 1867 in Halsteren. Volgt XI-hh.
2 Maria Elisabeth Luijsterburg [Quma0122007], geboren op 26 februari 1872 in Halsteren. Volgt XI-hi.
3 Petrus Johannes Luijsterburg [Quma0122007], geboren op 18 juni 1876 in Halsteren. Volgt XI-hj.

4 Theodorus Johannes Luijsterburg [Quma0122007], geboren op 1 mei 1882 in Halsteren. Volgt XI-hk.

X-ck Maria Catharina Nuijtemans [QuMa0171205] is geboren op 8 februari 1858 in Steenbergen, dochter van Adrianus Nuijtemans en Maria Catharina van Tillo [QuMa0171204] (zie IX-ag). Maria is overleden op 4 januari 1910 in Wouw, 51 jaar oud. Maria trouwde, 30 jaar oud, op 3 mei 1888 in Wouw [bron: akte 11] met **Cornelis de Groot [QuMa0032203]**, 45 jaar oud. Cornelis is geboren op 29 maart 1843 in Wouw, zoon van Joannes de Groot [QuMa0032202] en Wilhelmina van Gaans [Quma0070803]. Van de geboorte is aangifte gedaan [bron: Akte 22]. Cornelis is overleden op 6 juli 1910 in Wouw, 67 jaar oud. Van het overlijden is aangifte gedaan [bron: akte 51].

Kinderen van Maria en Cornelis:

1 Wilhelmina Maria de Groot [QuMa0032204], geboren op 9 mei 1889 in Wouw. Volgt XI-hl.
2 Adrianus de Groot [QuMa0032204], geboren op 19 mei 1891 in Bergen op Zoom. Volgt XI-hm.
3 Maria Adriana de Groot [QuMa0032204], geboren op 17 februari 1894 in Bergen op Zoom. Volgt XI-hn.
4 Adriana Cornelia de Groot [QuMa0032204], geboren op 2 april 1898 in Wouw. Volgt XI-ho.

X-cl Jacobus Heinsen [QuMa0171205] is geboren op 20 september 1850 in Halsteren, zoon van Jacobus Heinsen [QuMa0701806] en Magdalena van Tillo [QuMa0171204] (zie IX-ah). Van de geboorte is aangifte gedaan [bron: akte 34]. Jacobus is overleden op 10 juni 1917 in Rilland Bath, 66 jaar oud. Van het overlijden is aangifte gedaan [bron: akte 20]. Jacobus trouwde, 23 jaar oud, op 11 juni 1874 in Rilland Bath [bron: akte 5] met **Catharina Verweij**, 23 jaar oud. Catharina is geboren op 10 mei 1851 in Wolphaartsdijk, dochter van Bekend, wacht op toestemming en Bekend, wacht op toestemming.

Kind van Jacobus en Catharina:

1 Magdalena Christina Heinsen [QuMa0171206], geboren op 23 juni 1880 in Rilland Bath. Volgt XI-hp.

X-cm Petronella van Tillo [Quma0122205] is geboren op 3 juli 1852 in Steenbergen, dochter van Gerard van Tillo [QuMa0171204] (zie IX-ai) en Dingena van Schilt [Quma0122204]. Petronella is overleden op 26 februari 1931 in Halsteren, 78 jaar oud. Petronella trouwde, 26 jaar oud, op 12 juli 1878 in Steenbergen met **Cornelis van Rooij [Quma0247606]**, 35 jaar oud. Cornelis is geboren op 23 december 1842 in Halsteren, zoon van Theodorus van Rooij en Lucia van den Bergh [Quma0247605]. Cornelis is overleden op 21 november 1923 in Halsteren, 80 jaar oud.
Beroepen:
herbergier
[bron: veearts]

Kind van Petronella en Cornelis:

1 Susanna Henrica vaan Rooij [Quma0122206], geboren op 27 november 1887 in Halsteren. Volgt XI-hq.

X-cn Jacobus van Tillo [Quma0122205] is geboren op 30 maart 1862 in Steenbergen, zoon van Gerard van Tillo [QuMa0171204] (zie IX-ai) en Dingena van Schilt [Quma0122204]. Jacobus is overleden op 19 maart 1931 in Halsteren, 68 jaar oud. Jacobus trouwde, 31 jaar oud, op 21 april 1893 in Steenbergen met **Antonia Leijdekkers [QuMa0134006]**, 22 jaar oud. Antonia is geboren op 3 juni 1870 in Steenbergen, dochter van Kornelis Leijdekkers [QuMa0134005] en Wilhelmina Suijkerbuijk [QuMa0292005]. Antonia is overleden op 23 februari 1933 in Halsteren, 62 jaar oud.

Kinderen van Jacobus en Antonia:

1 Elisabeth van Tillo [Quma0122206], geboren op 8 mei 1891. Volgt XI-hr.
2 Gerardus van Tillo [Quma0122206], geboren op 2 februari 1894 in Steenbergen. Gerardus is overleden op 24 augustus 1911 in Steenbergen, 17 jaar oud.
3 Dingena van Tillo [Quma0122206], geboren op 24 juli 1895 in Steenbergen. Volgt XI-hs.
4 Wilhelmina van Tillo [Quma0122206], geboren op 1 december 1897 in Steenbergen. Wilhelmina is overleden op 16 maart 1898 in Steenbergen, 3 maanden oud.
5 Cornelis van Tillo [Quma0122206], geboren op 1 april 1899 in Steenbergen. Cornelis is overleden op 4 juni 1899 in Steenbergen, 2 maanden oud.
6 Cornelis van Tillo [Quma0122206], geboren op 3 augustus 1901 in Steenbergen. Volgt XI-ht.
7 Adrianus van Tillo [Quma0122206], geboren op 7 oktober 1902 in Steenbergen. Volgt XI-hu.
8 Wilhelmina van Tillo [Quma0122206], geboren op 5 september 1907 in Halsteren. Volgt XI-hv.

X-co Dimphna van Tillo [Quma0122205] is geboren op 21 juni 1864 in Steenbergen, dochter van Gerard van Tillo [QuMa0171204] (zie IX-ai) en Dingena van Schilt [Quma0122204]. Dimphna is overleden op 9 november 1941 in Halsteren, 77 jaar oud. Dimphna trouwde, 25 jaar oud, op 21 april 1890 in Steenbergen met **Paulus Kats [QuMa0127205]**, 33 jaar oud. Paulus is geboren op 18 maart 1857 in Steenbergen, zoon van Antony Kats en Petronilla Huijgens [QuMa0127204]. Paulus is overleden op 11 april 1934 in Halsteren, 77 jaar oud.

Kinderen van Dimphna en Paulus:

1 Pieternella Kats [Quma0122206], geboren op 16 november 1890 in Steenbergen. Volgt XI-hw.
2 Antonius Kats [Quma0122206], geboren op 9 juli 1892 in Steenbergen. Volgt XI-hx.
3 Adriana Cornelia Kats [Quma0122206], geboren op 10 januari 1895 in Steenbergen. Volgt XI-hy.
4 Gerardus Johannes Kats [Quma0122206], geboren op 5 april 1898 in Steenbergen. Volgt XI-hz.

X-cp Adriana Maria Thijssen [QuMa0173606] is geboren op 2 mei 1875 in Woensdrecht, dochter van Jacobus Thijssen [QuMa0523005] (zie IX-aj) en Petronella Maas [QuMa0173605]. Van de geboorte is aangifte gedaan [bron: akte 28]. Adriana is overleden op 27 mei 1909 in Woensdrecht, 34 jaar oud. Adriana trouwde, 22 jaar oud, op 24 januari 1898 in Woensdrecht [bron: akte 10] met **Johannes de Crom [QuMa0021403]**, 28 jaar oud. Johannes is geboren op 14 november 1869 in Bergen op Zoom, zoon van Adrianus de Crom [QuMa0271806] en Petronella Wierckx [QuMa0021402]. Van de geboorte is aangifte gedaan [bron: Akte 253]. Johannes is

overleden op 10 maart 1933 in Woensdrecht, 63 jaar oud. Johannes trouwde later op 5 september 1910 in Woensdrecht [bron: Akte 22] met Cornelia Adriana Nuijes [Quma0094205] (1881-1975).

Kinderen van Adriana en Johannes:

1 Maria Petronella De Crom [QuMa0021404], geboren op 25 september 1899 in Woensdrecht. Volgt XI-ia.
2 Jacobus Martinus de Crom [QuMa0021404], geboren op 11 november 1901 in Woensdrecht. Jacobus is overleden op 30 januari 1902 in Woensdrecht, 2 maanden oud.
3 Johanna Helena de Crom [QuMa0021404], geboren op 19 november 1902 in Woensdrecht. Volgt XI-ib.
4 Godefridus de Crom [QuMa0021404], geboren op 7 november 1905 in Woensdrecht. Godefridus is overleden op 19 november 1905 in Woensdrecht, 12 dagen oud.

X-cq Johanna Catharina Thijsen [Quma0042404] is geboren in 1872, dochter van Cornelius Thijsen [QuMa0523005] (zie IX-ak) en Johanna Plompen [Quma0042403]. Johanna is overleden op 21 juli 1950, 77 of 78 jaar oud. Johanna trouwde, 25 of 26 jaar oud, op 18 juli 1898 in Woensdrecht [bron: akte 18] met **Gabriel Daelemans [QuMa0122606]**, 26 jaar oud. Gabriel is geboren op 9 februari 1872 in Woensdrecht, zoon van Johannes Cornelis Daelmans [Quma0247606] en Catharina van den Branden [QuMa0122605]. Van de geboorte is aangifte gedaan [bron: akte 16]. Gabriel is overleden op 5 mei 1943 in Woensdrecht, 71 jaar oud. Van het overlijden is aangifte gedaan [bron: akte 11].

Kinderen van Johanna en Gabriel:

1 Johannes Cornelis Daelemans [Quma0042405], geboren op 22 september 1899 in Woensdrecht. Van de geboorte is aangifte gedaan op 22 september 1899 [bron: akte 73]. Johannes is overleden op 30 september 1899 in Woensdrecht, 8 dagen oud. Van het overlijden is aangifte gedaan op 30 september 1899 [bron: akte 47].
2 Johanna Catharina Daelemans [Quma0042405], geboren op 21 september 1900 in Woensdrecht. Van de geboorte is aangifte gedaan op 21 september 1900 [bron: akte 88].
3 Catharina Cornelia Daelemans [Quma0042405], geboren op 22 november 1902 in Woensdrecht. Van de geboorte is aangifte gedaan op 22 november 1902 [bron: akte 109].
4 Maria Catharina Daelemans [Quma0042405], geboren op 19 augustus 1906 in Woensdrecht. Van de geboorte is aangifte gedaan op 19 augustus 1906 [bron: akte 82].
5 Johannes Cornelius Daelemans [Quma0042405], geboren in 1914 in Brunsbuttel (D). Volgt XI-ic.

X-cr Alphons Thijsen [Quma0042404] is geboren in 1876 in Woensdrecht, zoon van Cornelius Thijsen [QuMa0523005] (zie IX-ak) en Johanna Plompen [Quma0042403]. Alphons trouwde, 36 of 37 jaar oud, op 13 januari 1913 in Woensdrecht [bron: akte 9] met **Johanna Dimphena Wesenbeek [Quma0042404]**, 19 jaar oud. Johanna is geboren op 9 oktober 1893 in Woensdrecht, dochter van Gerardus Wesenbeek [Quma0042403] en Anna Cornelia de Vreng [QuMa0271606].

X-cs Johannes Baptist Thijsen [Quma0042404] is geboren op 25 maart 1877 in Woensdrecht, zoon van Cornelius Thijsen [QuMa0523005] (zie IX-ak) en Johanna Plompen [Quma0042403].

Johannes trouwde, 28 jaar oud, op 3 mei 1905 in Woensdrecht [bron: akte 15] met **Aldegonda Nuijts [QuMa0167207]**, 24 jaar oud. Aldegonda is geboren op 13 september 1880 in Woensdrecht, dochter van Henricus Wuijts [QuMa0486806] en Catharina van Dijk [QuMa0167206]. Van de geboorte is aangifte gedaan [bron: akte 58].

X-ct Petronella Thijsen [Quma0042404] is geboren op 1 april 1879 in Woensdrecht, dochter van Cornelius Thijsen [QuMa0523005] (zie IX-ak) en Johanna Plompen [Quma0042403]. Petronella trouwde, 21 jaar oud, op 25 april 1900 in Woensdrecht [bron: akte 15] met **Cornelis Wuijts [QuMa0167207]**, 23 jaar oud. Cornelis is geboren op 27 januari 1877 in Woensdrecht, zoon van Henricus Wuijts [QuMa0486806] en Catharina van Dijk [QuMa0167206]. Van de geboorte is aangifte gedaan [bron: akte 4].

X-cu Adrianus Thijsen [Quma0042404] is geboren op 22 september 1882 in Woensdrecht, zoon van Cornelius Thijsen [QuMa0523005] (zie IX-ak) en Johanna Plompen [Quma0042403]. Van de geboorte is aangifte gedaan [bron: akte 68]. Adrianus trouwde, 25 jaar oud, op 8 januari 1908 in Woensdrecht met **Maria Dymphena van Wijk**, 25 of 26 jaar oud. Maria is geboren in 1882 in Woensdrecht, dochter van Johannes van Wijk en Maria Josepha Hendrickx.

X-cv Gerardus Thijsen [Quma0042404] is geboren in 1885 in Woensdrecht, zoon van Cornelius Thijsen [QuMa0523005] (zie IX-ak) en Johanna Plompen [Quma0042403]. Gerardus trouwde, 32 of 33 jaar oud, op 9 april 1918 in Woensdrecht [bron: akte 10] met **Johanna Maria Jansen [QuMa0166607]**, 31 jaar oud. Johanna is geboren op 8 september 1886 in Woensdrecht, dochter van Petrus Johannes Cornelis Jansen [QuMa0166606] en Maria Lucia Josepha Daelemans [QuMa0281406]. Van de geboorte is aangifte gedaan op 8 september 1886 [bron: akte 51].

Kind van Gerardus en Johanna:

1 Maria Lucia Josepha Jansen [Quma0042405], geboren op 3 september 1909 in Woensdrecht.

X-cw Anna Cornelia Thijsen [Quma0042404] is geboren op 22 oktober 1885 in Woensdrecht, dochter van Cornelius Thijsen [QuMa0523005] (zie IX-ak) en Johanna Plompen [Quma0042403]. Van de geboorte is aangifte gedaan [bron: akte 72]. Anna trouwde, 26 jaar oud, op 10 januari 1912 in Woensdrecht [bron: akte 4] met **Cornelis van Zunderd**, 26 jaar oud. Cornelis is geboren op 12 september 1885 in Woensdrecht, zoon van Gerardus van Zundert en Johanna Cornelia Schrauwen.

Kind van Anna en Cornelis:

1 Alphons van Zunderd [Quma0042405], geboren op 24 juli 1916 in Woensdrecht ,NB. Volgt XI-id.

X-cx Josephus Johannes van As [Quma0088405] is geboren op 10 januari 1887 in Woensdrecht, zoon van Petrus Johannes van As [QuMa0516607] (zie IX-al) en Anna Cornelia van Ginderen [Quma0088404]. Josephus trouwde, 24 jaar oud, op 3 november 1911 in Ossendrecht [bron: akte 31] met **Cornelia Pals [QuMa0042805]**, 23 jaar oud. Cornelia is geboren op 11 oktober 1888 in Woensdrecht, dochter van Cornelis Pals [QuMa0042804] en Aldegonda Talboom. Van de geboorte is aangifte gedaan [bron: akte 67].

X-cy Marinus Cornelis Brooijmans [Quma0122007] is geboren op 22 augustus 1886 in Dinteloord, zoon van Wilhelmus Cornelis Brooijmans [Quma0256706] (zie IX-an) en Adriana Petronella (Jaantje) Looijen [Quma0122006]. Marinus is overleden op 24 oktober 1960 in Steenbergen, 74 jaar oud. Hij is begraven op 27 oktober 1960 in Steenbergen. Marinus trouwde, 24 jaar oud, op 8 juni 1911 in Dinteloord [bron: akte 11] met **Anna Maria Hopmans [QuMa0551209]**, 24 jaar oud. Anna is geboren op 6 september 1886 in Dinteloord, dochter van Johannes Hopmans [QuMa0551208] en Maria Hendrika van der Riet. Anna is overleden op 4 februari 1953 in Wouw, 66 jaar oud. Zij is begraven op 7 februari 1953 in Steenbergen.

Kinderen van Marinus en Anna:

1 Maria Cornelia Leontina Brooijmans [Quma0122008], geboren op 21 februari 1922 in Nieuw-Vossemeer. Volgt XI-ie.
2 Anna Maria Laurentia Brooijmans [Quma0122008], geboren op 1 juni 1932 in Nieuw-Vossemeer. Volgt XI-if.

X-cz Jacobus Franciscus (Coba) Brooijmans [Quma0122007] is geboren op 16 augustus 1888 in Dinteloord, zoon van Wilhelmus Cornelis Brooijmans [Quma0256706] (zie IX-an) en Adriana Petronella (Jaantje) Looijen [Quma0122006]. Coba is overleden, 72 jaar oud. Hij is begraven op 3 oktober 1960 in Oud-Vossemeer. Coba trouwde, 25 jaar oud, op 30 september 1913 in Standdaarbuiten met **Wilhelmina Adriana Johanna (Mina) van de Weijgaert [QuMa0551209]**, 26 jaar oud. Mina is geboren op 12 oktober 1886 in Standdaarbuiten, dochter van Johannes Jozephus (Jan) van de Weijgaert en Anna Maria (Anna) Hopmans [QuMa0551208]. Mina is overleden op 17 juli 1973 in Bergen op Zoom, 86 jaar oud.

Kinderen van Coba en Mina:

1 Wilhelmus Johannes Marinus Maria (Willem) Brooijmans [Quma0122008], geboren op 19 augustus 1914 in Sint Annaland. Volgt XI-ig.
2 Adrianus Leonardus Cornelis (Jos) Brooijmans [Quma0122008], geboren op 6 januari 1918 in Sint Annaland. Volgt XI-ih.
3 Anna Maria Cornelia Hubertina Brooijmans [Quma0122008], geboren op 12 september 1920 in Sint Annaland. Volgt XI-ii.
4 Helena Adriana Cornelia Maria (Leny) Brooijmans [Quma0122008], geboren op 25 september 1924 in Sint Annaland. Volgt XI-ij.
5 Hubertus Nicolaas Franciscus Petrus (Bart) Brooijmans [Quma0122008], geboren op 23 augustus 1929 in Sint Annaland. Volgt XI-ik.
6 Bekend, wacht op toestemming. Volgt XI-il.

X-da Jacobus Leonardus Brooijmans [Quma0122007] is geboren op 14 januari 1890 in Dinteloord, zoon van Wilhelmus Cornelis Brooijmans [Quma0256706] (zie IX-an) en Adriana Petronella (Jaantje) Looijen [Quma0122006]. Jacobus is overleden op 23 maart 1971 in Kruisland, 81 jaar oud. Hij is begraven op 26 maart 1971 in Kruisland. Jacobus trouwde met **Cornelia Adriana (Kee) Uijtdewilligen [QuMa0123006]**. Kee is geboren op 17 februari 1882 in Kruisland, dochter van Pieter Uijtdewilligen [QuMa0289005] en Joanna Catharina van Oers [QuMa0123005]. Kee is overleden op 27 oktober 1962 in Kruisland, 80 jaar oud. Zij is begraven op 30 oktober 1962 in Kruisland.

Kind van Jacobus en Kee:

1 Petrus Wilhelmus (Pieter) Brooijmans [Quma0122008], geboren op 30 november 1915 in Steenbergen. Volgt XI-im.

X-db Petrus Joannis Maria Brooijmans [Quma0122007] is geboren op 8 december 1894 in Dinteloord, zoon van Wilhelmus Cornelis Brooijmans [Quma0256706] (zie IX-an) en Adriana Petronella (Jaantje) Looijen [Quma0122006]. Petrus is overleden op 24 maart 1970 in Bergen op Zoom, 75 jaar oud. Hij is begraven op 27 maart 1970 in Steenbergen. Petrus trouwde, 27 jaar oud, op 21 februari 1922 in Steenbergen met **Helena Maria Barbara Alphonsus van Lierop [QuMa0136007]**, 27 jaar oud. Helena is geboren op 17 maart 1894 in Steenbergen, dochter van Arnoldus Antonius Joseph van Lierop en Anna Maria Luijkx [QuMa0136006]. Helena is overleden op 2 november 1972 in Bilthoven, 78 jaar oud. Zij is begraven in Steenbergen.

Kind van Petrus en Helena:

1 Bekend, wacht op toestemming. Volgt XI-in.

X-dc Petronilla Adriana Johanna Helena Brooijmans [Quma0122007] is geboren op 12 maart 1897 in Dinteloord, dochter van Wilhelmus Cornelis Brooijmans [Quma0256706] (zie IX-an) en Adriana Petronella (Jaantje) Looijen [Quma0122006]. Petronilla is overleden op 2 oktober 1977 in Hulst, 80 jaar oud. Petronilla trouwde, 23 jaar oud, op 22 juni 1920 in Dinteloord [bron: akte 14] met **Cornelis Wilhelmus Maria van der Riet [QuMa0132006]**, 23 jaar oud. Cornelis is geboren op 16 april 1897 in Dinteloord, zoon van Wilhelmus van der Riet [QuMa0132005] en Maria Johanna Francisca Clarijs [Quma0254204]. Cornelis is overleden op 2 oktober 1985 in Breda, 88 jaar oud.

Kinderen van Petronilla en Cornelis:

1 Wilhelmus van der Riet [Quma0122008], geboren op 27 maart 1921 in De Heen. Volgt XI-io.
2 Bekend, wacht op toestemming. Volgt XI-ip.
3 Bekend, wacht op toestemming.
4 Adriana van der Riet [Quma0122008], geboren op 1 juni 1927 in Dinteloord. Volgt XI-iq.
5 Bekend, wacht op toestemming. Volgt XI-ir.
6 Cornelia van der Riet [Quma0122008], geboren op 18 mei 1930 in Breda. Cornelia is overleden op 28 juli 1930 in Breda, 2 maanden oud.
7 Marinus van der Riet [Quma0122008], geboren op 15 februari 1934 in Breda. Marinus is overleden op 1 oktober 2010 in Hulst, 76 jaar oud. Hij is begraven op 7 oktober 2010 in Terneuzen.

X-dd Adrianus Marinus Brooijmans [Quma0075306] is geboren op 16 oktober 1900 in Prinseland, zoon van Wilhelmus Cornelis Brooijmans [Quma0256706] (zie IX-an) en Johanna Petronella (Jans) van Sprundel [Quma0075305]. Adrianus is overleden op 29 december 1978 in Bergen op Zoom, 78 jaar oud. Adrianus:
(1) trouwde, 22 jaar oud, op 13 december 1922 in Dinteloord met **Antonia Petronilla Ernest [QuMa0128407]**, 25 jaar oud. Antonia is geboren op 17 augustus 1897 in Dinteloord, dochter van

Johannes Ernest [QuMa0128406] en Petronella Jansen. Antonia is overleden op 16 november 1946 in Steenbergen, 49 jaar oud.
(2) trouwde, 46 jaar oud, op 19 mei 1947 in Steenbergen met **Johanna Scheepers [QuMa0032804]**, 46 jaar oud. Johanna is geboren op 14 november 1900 in Halsteren, dochter van Marijn Scheepers [QuMa0139005] en Anna Cornelia Roosendaal [QuMa0032803]. Van de geboorte is aangifte gedaan [bron: akte 98]. Johanna is overleden op 26 juni 1948 in Roosendaal, 47 jaar oud. Van het overlijden is aangifte gedaan [bron: akte 50]. Johanna is weduwe van Petrus Bernardus van de Hoef (1900-1930), met wie zij trouwde op 2 juli 1930 in Utrecht.
(3) trouwde, 48 of 49 jaar oud, in 1949 met **Maria Jacoba Simons [QuMa0036806]**, 47 of 48 jaar oud. Maria is geboren op 10 november 1901 in Bergen op Zoom, dochter van Franciscus Simons [QuMa0153005] en Johanna Cornelia Buijk [QuMa0036805]. Maria is overleden op 1 maart 1985 in Bergen op Zoom, 83 jaar oud. Zij is begraven op 5 maart 1985 in Bergen op Zoom. Maria is weduwe van Adam Theuns [QuMa0166607] (1895-1932), met wie zij trouwde op 8 augustus 1922 in Wouw [bron: akte 26].

Kinderen van Adrianus en Antonia:

1 Bekend, wacht op toestemming. Volgt XI-is.
2 Bekend, wacht op toestemming. Volgt XI-it.
3 Bekend, wacht op toestemming. Volgt XI-iu.

X-de Laurentius Cornelis Marinus Brooijmans [Quma0075306] is geboren op 9 oktober 1905 in Dinteloord, zoon van Wilhelmus Cornelis Brooijmans [Quma0256706] (zie IX-an) en Johanna Petronella (Jans) van Sprundel [Quma0075305]. Laurentius is overleden op 12 januari 1993 in Bergen op Zoom A.B.G., 87 jaar oud. Hij is begraven op 16 januari 1993 in Bergen op Zoom. Laurentius trouwde, 25 jaar oud, op 14 oktober 1930 in Dinteloord en Prinsenland met **Maria Catharina Lucia Meesters [Quma0087606]**, 25 jaar oud. Maria is geboren op 7 oktober 1905 in Dinteloord, dochter van Jochem Franciscus Antonius Meesters [Quma0087605] en Adriana Maria Cornelia van Tilburg [QuMa0123805]. Maria is overleden op 25 november 1988 in Roosendaal, 83 jaar oud. Zij is begraven in Bergen op Zoom.

Kinderen van Laurentius en Maria:

1 Bekend, wacht op toestemming. Volgt XI-iv.
2 Joachim Wilhelmus Adrianus Maria Brooijmans [Quma0075307], geboren op 5 april 1933 in Dinteloord. Volgt XI-iw.
3 Bekend, wacht op toestemming. Volgt XI-ix.
4 Bekend, wacht op toestemming. Volgt XI-iy.
5 Bekend, wacht op toestemming. Volgt XI-iz.
6 Bekend, wacht op toestemming. Volgt XI-ja.

X-df Anna Maria Helena Brooijmans [Quma0064006] is geboren op 23 juni 1894 in Nieuw-Vossemeer, dochter van Jacobus Leonardus Brooijmans [Quma0256706] (zie IX-ao) en Dorothea Cornelia Adriana Hooff [Quma0064005]. Anna is overleden op 28 januari 1978 in Welberg, 83 jaar oud. Anna trouwde, 31 jaar oud, op 15 juni 1926 in Nieuw-Vossemeer met **Johannes Mattheus Jacobus Potters [Quma0074006]**, 29 jaar oud. Johannes is geboren op 9 mei 1897 in Steenbergen, zoon van Marijn Jan Potters [QuMa0123005] en Maria Cornelia Doggen [Quma0074005]. Johannes is overleden op 15 december 1971 in Welberg, 74 jaar oud.

Kinderen van Anna en Johannes:

1 Marinus Jacobus Potters [Quma0064007], geboren op 2 april 1927 in Steenbergen. Volgt XI-jb.
2 Bekend, wacht op toestemming.
3 Dorothea Maria Cornelia Potters [Quma0064007], geboren op 1 november 1929 in Steenbergen. Volgt XI-jc.
4 Doodgeboren zoon Potters [Quma0064007], levenloos geboren zoon, geboren op 27 november 1930 in Steenbergen.
5 Bekend, wacht op toestemming. Volgt XI-jd.
6 Laurentius Cornelis Maria Potters [Quma0064007], geboren op 16 juli 1933 in Steenbergen. Volgt XI-je.
7 Josephus Jacobus Maria Potters [Quma0064007], geboren op 9 oktober 1934 in Steenbergen. Josephus is overleden op 25 oktober 1953 in Steenbergen, 19 jaar oud.
8 Bekend, wacht op toestemming. Volgt XI-jf.

X-dg Marinus Cornelis Wilhelmus Brooijmans [Quma0064006] is geboren op 24 juli 1895 in Nieuw-Vossemeer, zoon van Jacobus Leonardus Brooijmans [Quma0256706] (zie IX-ao) en Dorothea Cornelia Adriana Hooff [Quma0064005]. Marinus is overleden op 22 januari 1980 in Steenbergen, 84 jaar oud. Marinus trouwde, 25 jaar oud, op 24 mei 1921 in Wouw met **Adriana Cornelia Elst [Quma0074006]**, 24 jaar oud. Adriana is geboren op 1 februari 1897 in Wouw, dochter van Adrianus Johannes Elst [QuMa0183804] en Anna Maria Catharina Dekkers [Quma0074005]. Adriana is overleden op 8 december 1982 in Steenbergen, 85 jaar oud. Zij is begraven op 11 december 1892 in Steenbergen.

Kinderen van Marinus en Adriana:

1 Catharina Theodora Johanna Maria Brooijmans [Quma0064007], geboren op 20 januari 1923 in Nieuw-Vossemeer. Volgt XI-jg.
2 Bekend, wacht op toestemming. Volgt XI-jh.
3 Adrianus Marinus Marie Brooijmans [Quma0064007], geboren op 28 juli 1925 in Nieuw-Vossemeer. Volgt XI-ji.
4 Bekend, wacht op toestemming. Volgt XI-jj.
5 Bekend, wacht op toestemming. Volgt XI-jk.

X-dh Johanna Catharina Gansen is geboren op 2 oktober 1879 in Woensdrecht, dochter van Cornelis Gansen (zie IX-ap) en Nathalia Sidonia Delrue. Van de geboorte is aangifte gedaan [bron: akte 59]. Johanna is overleden op 12 juli 1902 in Woensdrecht, 22 jaar oud. Johanna trouwde, 21 jaar oud, op 17 januari 1901 in Woensdrecht [bron: akte 5] met **Petrus Johannes van Hees [Quma0082805]**, 21 jaar oud. Petrus is geboren op 25 juli 1879 in Woensdrecht, zoon van Cornelis van Hees [QuMa0182204] en Dingena Suijkerbuijk [Quma0082804]. Van de geboorte is aangifte gedaan [bron: akte 33]. Petrus trouwde later op 23 november 1904 in Woensdrecht [bron: akte 5] met Catharina Wesenbeek [Quma0042404] (geb. 1878).

Kind van Johanna en Petrus:

1 Johanna Cornelia van Hees [Quma0082806], geboren op 5 juli 1902 in Woensdrecht. Johanna is overleden op 26 juli 1902 in Woensdrecht, 21 dagen oud.

X-di Adrianus Besters [Quma0247206] is geboren op 21 september 1862 in Woensdrecht, zoon van Adrianus Besters [Quma0247205] en Anna Cornelia van Gansen (zie IX-aq). Van de geboorte is aangifte gedaan [bron: akte 39]. Adrianus trouwde, 27 jaar oud, op 16 januari 1890 in Woensdrecht [bron: akte 6] met **Johanna Plompen [Quma0042403]**, 30 jaar oud. Johanna is geboren op 30 juli 1859 in Woensdrecht, dochter van Adrianus Plompen [Quma0042402] en Petronella Verbruggen [QuMa0271605]. Johanna is overleden op 29 december 1950 in Woensdrecht, 91 jaar oud.

Kind van Adrianus en Johanna:

1 Maria Petronella Besters [Quma0042404], geboren op 23 oktober 1891 in Woensdrecht. Volgt XI-jl.

X-dj Maria Catharina Goossens [QuMa0020803] is geboren op 26 mei 1856 in Woensdrecht, dochter van Johannes Baptist Goossens [QuMa0020802] en Anna Catharina van Gansen (zie IX-ar). Van de geboorte is aangifte gedaan [bron: Akte 24]. Maria trouwde, 23 jaar oud, op 26 november 1879 in Woensdrecht met **Wilhelmus Mathijssen**, 25 jaar oud. Wilhelmus is geboren op 7 januari 1854 in Zundert, zoon van Willem Mathijssen en Johanna Vergouwen. Van de geboorte is aangifte gedaan [bron: akte 4].

Kinderen van Maria en Wilhelmus:

1 Johannes Baptist Mathijssen [QuMa0020804], geboren op 4 april 1880 in Woensdrecht. Volgt XI-jm.
2 Maria Cornelia Mathijssen [QuMa0020804], geboren op 20 april 1886 in Berendrecht.
3 Adrianus Mathijssen [QuMa0020804], geboren op 1 januari 1890 in Wouw. Adrianus is overleden op 5 mei 1916 in Wouw, 26 jaar oud.

X-dk Magdalena Goossens [QuMa0020803] is geboren op 13 oktober 1858 in Woensdrecht, dochter van Johannes Baptist Goossens [QuMa0020802] en Anna Catharina van Gansen (zie IX-ar). Van de geboorte is aangifte gedaan [bron: akte 34]. Magdalena trouwde, 28 jaar oud, op 12 mei 1887 in Wouw met **Adrianus Henricus Wouts [QuMa0037403]**, 22 jaar oud. Adrianus is geboren op 15 augustus 1864 in Essen-Schrieck, zoon van Adrianus Wouts [QuMa0037402] en Anna Maria Mutsaerts [QuMa0183003].

Kinderen van Magdalena en Adrianus:

1 Maria Catharina Wouts [QuMa0020804], geboren op 10 februari 1888 in Wildert.
2 Adriana Josefina Wouts [QuMa0020804], geboren op 30 november 1889 in Wildert.
3 Anna Cornelia Wouts [QuMa0020804], geboren op 27 augustus 1891 in Wildert.
4 Dijmphna Maria Wouts [QuMa0020804], geboren op 22 juni 1894 in Wildert.
5 Johanna Josefa Wouts [QuMa0020804], geboren op 3 juni 1896 in Wildert.
6 Ludovica Cornelia Wouts [QuMa0020804], geboren op 20 maart 1900 in Wildert.

X-dl Cornelis Goossens [QuMa0020803] is geboren op 11 april 1861 in Woensdrecht, zoon van Johannes Baptist Goossens [QuMa0020802] en Anna Catharina van Gansen (zie IX-ar). Van de geboorte is aangifte gedaan [bron: akte 18]. Cornelis is overleden op 2 maart 1923 in Woensdrecht, 61 jaar oud. Cornelis trouwde, 28 jaar oud, op 27 januari 1890 in Woensdrecht [bron: akte 9] met **Adriana Cornelia van Ginderen [Quma0079804]**, 27 jaar oud. Adriana is geboren op 17 april 1862 in Woensdrecht, dochter van Petrus van Ginderen [QuMa0136205] en Maria van Loon [Quma0079803]. Adriana is overleden op 24 mei 1919 in Woensdrecht, 57 jaar oud.

Kinderen van Cornelis en Adriana:

1 Petrus Johannes Goossens [QuMa0020804], geboren op 19 september 1897 in Woensdrecht. Petrus is overleden op 30 oktober 1897 in Woensdrecht, 1 maand oud.
2 Anna Maria Goossens [QuMa0020804], geboren op 17 maart 1899 in Woensdrecht. Volgt XI-jn.
3 Catharina Maria Goossens [QuMa0020804], geboren op 22 mei 1900 in Woensdrecht. Catharina is overleden op 20 september 1900 in Woensdrecht, 3 maanden oud.
4 Elisa Petronella Goossens [QuMa0020804], geboren op 13 februari 1903 in Woensdrecht. Elisa is overleden op 15 maart 1904 in Woensdrecht, 1 jaar oud.

X-dm Johanna Montré [Quma0083406] is geboren op 25 november 1864 in Woensdrecht, dochter van Petrus Johannes Montrée [Quma0083405] en Johanna (van) Gansen (zie IX-as). Van de geboorte is aangifte gedaan [bron: akte 51]. Johanna trouwde, 19 jaar oud, op 23 april 1884 in Woensdrecht met **Franciscus Lambrechts [Quma0086605]**, 23 jaar oud. Franciscus is geboren op 29 maart 1861 in Woensdrecht, zoon van Johannes Lambrechts [Quma0086604] en Anna Cornelia van Veldhoven. Van de geboorte is aangifte gedaan [bron: akte 17].

Kinderen van Johanna en Franciscus:

1 Cornelia Lambrechts [Quma0083407], geboren op 27 oktober 1886 in Bergen op Zoom. Volgt XI-jo.
2 Johanna Lambrechts [Quma0083407], geboren op 11 januari 1889 in Bergen op Zoom. Volgt XI-jp.
3 Magdalena Lambrechts [Quma0083407], geboren op 14 juni 1893 in Bergen op Zoom. Volgt XI-jq.

X-dn Maria Montree [Quma0083406] is geboren op 19 september 1868 in Woensdrecht, dochter van Petrus Johannes Montrée [Quma0083405] en Johanna (van) Gansen (zie IX-as). Van de geboorte is aangifte gedaan [bron: akte 57]. Maria trouwde, 24 jaar oud, op 19 april 1893 in Woensdrecht met **Johannes Rommers [QuMa0029103]**, 26 jaar oud. Johannes is geboren op 15 oktober 1866 in Wouw, zoon van Adrianus Rommers [QuMa0156605] en Anna Maria van Loon [QuMa0029102].

Kinderen van Maria en Johannes:

1 Johanna Maria Rommens [QuMa0029104], geboren op 30 mei 1894 in Woensdrecht. Volgt XI-jr.

2 Anna Maria Rommers [QuMa0029104], geboren op 14 juni 1900 in Woensdrecht. Volgt XI-js.
3 Catharina Rommers [QuMa0029104], geboren op 5 juni 1908 in Woensdrecht. Volgt XI-jt.

X-do Rosalia van Hoof [Quma0083406] is geboren op 8 januari 1883 in Woensdrecht, dochter van Ludovicus van Hoof (zie IX-at) en Cornelia Pals [Quma0083405]. Rosalia trouwde, 23 jaar oud, op 21 januari 1906 in Woensdrecht [bron: akte 8] met **Jacobus Petrus Soffers [Quma0078205]**, 24 jaar oud. Jacobus is geboren op 9 april 1881 in Woensdrecht, zoon van Petrus Soffers en Antonetta van de Moer [Quma0078204].

Kinderen van Rosalia en Jacobus:

1 Ludovicus Antonius Soffers [Quma0078206], geboren op 15 juni 1908 in Woensdrecht. Volgt XI-ju.
2 Henricus Philippus Soffers [Quma0078206], geboren op 9 januari 1917 in Woensdrecht. Volgt XI-jv.
3 Liza Maria Philomena Soffers [Quma0078206], geboren op 22 oktober 1928 in Woensdrecht. Volgt XI-jw.

XI-a Maria Cornelia van Hees [QuMa0023602] is geboren op 23 mei 1860 in Zundert, dochter van Adriaan van Hees [Quma0094403] en Adriana van Hees [QuMa0023601] (zie X-a). Maria is overleden op 12 maart 1955 in Hoensbroek, 94 jaar oud. Maria trouwde, 24 jaar oud, op 18 september 1884 in Bergen op Zoom met **Gerrit Marinus van Dort**, 23 jaar oud. Gerrit is geboren op 10 mei 1861 in Bergen op Zoom, zoon van Marijnus van Dort en Geertruida Antonetta de Jager. Gerrit is overleden op 13 maart 1944 in Bergen op Zoom, 82 jaar oud.

Kinderen van Maria en Gerrit:

1 Gerrit Marinus van Dort [QuMa0023603], geboren op 4 februari 1884 in Bergen op Zoom. Volgt XII-a.
2 Geertruida Antoinetta Adriana van Dort [QuMa0023603], geboren op 9 maart 1885 in Bergen op Zoom. Geertruida is overleden op 6 juli 1906 in Bergen op Zoom, 21 jaar oud.
3 Adriana Maria van Dort [QuMa0023603], geboren op 30 december 1886 in Bergen op Zoom. Adriana is overleden op 30 maart 1899 in Bergen op Zoom, 12 jaar oud.
4 Marinus van Dort [QuMa0023603], geboren op 28 december 1889 in Bergen op Zoom. Volgt XII-b.
5 Elisabeth van Dort [QuMa0023603], geboren op 21 mei 1892 in Bergen op Zoom. Elisabeth is overleden op 28 september 1906 in Bergen op Zoom, 14 jaar oud.
6 Antonia Agnes Engelina van Dort [QuMa0023603], geboren op 17 februari 1899 in Bergen op Zoom. Antonia is overleden op 22 februari 1993 in Halsteren, 94 jaar oud.

XI-b Cornelia Elisabeth Hees [QuMa0023602] is geboren op 5 april 1862 in Zundert, dochter van Adriaan van Hees [Quma0094403] en Adriana van Hees [QuMa0023601] (zie X-a). Cornelia is overleden op 11 maart 1941 in Oosterhout, 78 jaar oud. Cornelia trouwde, 23 jaar oud, op 29 april 1885 in Wouw met **Petrus Johannes Suijkerbuijk [QuMa0046202]**, 29 jaar oud. Petrus is geboren op 21 april 1856 in Wouw, zoon van Adrianus Suijkerbuijk [QuMa0046201] en Johanna Bergs [QuMa0347005]. Petrus is overleden op 18 april 1943 in Oosterhout, 86 jaar oud.

Kinderen van Cornelia en Petrus:

1 Adriana Johanna Suijkerbuijk [QuMa0023603], geboren op 11 juli 1885 in Wouw. Volgt XII-c.
2 Johanna Petronella Suijkerbuijk [QuMa0023603], geboren op 2 juli 1889 in Roosendaal & Nispen. Johanna is overleden op 26 augustus 1889 in Roosendaal, 1 maand oud.
3 Adriana Cornelia Suijkerbuijk [QuMa0023603], geboren op 14 oktober 1890 in Wouw. Adriana is overleden op 4 november 1890 in Wouw, 21 dagen oud.
4 Maria Louisa Suijkerbuijk [QuMa0023603], geboren op 4 september 1894 in Wouw. Maria is overleden op 11 april 1895 in Wouw, 7 maanden oud.
5 Sophia Francisca Suijkerbuijk [QuMa0023603], geboren op 22 december 1896 in Wouw. Sophia is overleden op 31 maart 1897 in Wouw, 3 maanden oud.
6 Cornelia Helena Suijkerbuijk [QuMa0023603], geboren op 5 juli 1898 in Oosterhout.
7 Johanna Adriana Suijkerbuijk [QuMa0023603], geboren op 12 februari 1900 in Oosterhout.
8 Franciscus Johannes Suijkerbuijk [QuMa0023603], geboren op 1 juni 1904 in Oosterhout. Franciscus is overleden op 31 december 1904 in Oosterhout, 6 maanden oud.

XI-c Petrus van Hees [QuMa0023602] is geboren op 6 augustus 1864 in Zundert, zoon van Adriaan van Hees [Quma0094403] en Adriana van Hees [QuMa0023601] (zie X-a). Petrus trouwde, 27 jaar oud, op 19 november 1891 in Wouw met **Adriana Jongenelen [Quma0088405]**, 22 jaar oud. Adriana is geboren op 26 maart 1869 in Wouw, dochter van Adrianus Jongenelen [QuMa0343406] en Johanna Veraert [Quma0088404]. Adriana is overleden op 5 januari 1921 in Roosendaal, 51 jaar oud. Adriana trouwde later op 10 februari 1898 in Wouw met Johannes de Weert [Quma0083405] (1863-1939).

Kind van Petrus en Adriana:

1 Johanna van Hees [QuMa0023603], geboren op 2 september 1892 in Wouw. Volgt XII-d.

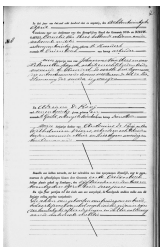

18 Huwelijksakte Cornelis van Hees & Adriana de Rooij

XI-d Cornelis van Hees [QuMa0011801] (afb. 18) is geboren op 4 juli 1866 in Zundert en Wernhout, zoon van Johannes van Hees [QuMa0011800] (zie X-c) en Petronella Zagers [QuMa0011900].

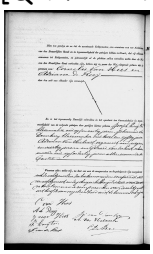

19 Huwelijksakte Cornelis van Hees & Adriana de Rooij (2)

Cornelis trouwde, 27 jaar oud, op 28 april 1894 in Oud en Nieuw Gastel [bron: akte 8] met **Adriana de Rooij** (afb. 19), 21 jaar oud. Adriana is geboren op 13 mei 1872 in Oud en Nieuw Gastel, dochter van Antonius de Rooij en Wilhelmina Vriens. Zij is gedoopt op 13 mei 1872 in Oud en Nieuw Gastel.

Kinderen van Cornelis en Adriana:

1 Petronella Wilhelmina Antonia van Hees [QuMa0011802], geboren op 30 december 1894 in Oud-Gastel. Volgt XII-e.
2 Wilhelmina van Hees [QuMa0011802], geboren op 24 januari 1896 in Oud-Gastel. Volgt XII-f.
3 Johannes Antonius van Hees [QuMa0011802], geboren op 31 mei 1900 in Oud en Nieuw Gastel.
4 Antonius Adrianus van Hees [QuMa0011802], geboren op 11 mei 1903 in Oud en Nieuw Gastel.
5 Cornelia Adriana van Hees [QuMa0011802], geboren op 23 november 1909 in Oud en Nieuw Gastel. Volgt XII-g.
6 Maria Catharina van Hees [QuMa0011802], geboren op 22 juli 1911 in Oud en Nieuw Gastel.
7 Adrianus Cornelis van Hees [QuMa0011802], geboren op 6 juni 1915 in Oud en Nieuw Gastel. Volgt XII-h.

20 Van Hees Cornelia 14-05-1868 Geboorteakte

XI-e Cornelia van Hees [QuMa0005900] (afb. 20) is geboren op 14 mei 1868 in Zundert, dochter van Johannes van Hees [QuMa0011800] (zie X-c) en Petronella Zagers [QuMa0011900]. Van de geboorte is aangifte gedaan op 15 mei 1868 [bron: akte 38]. Cornelia is overleden op 10 maart 1924 in Roosendaal, 55 jaar oud. Van het overlijden is aangifte gedaan op 10 maart 1924 [bron: BS Roosendaal en Nispen, Register van overlijdens 1924, aktenr. 52]. Cornelia trouwde, 24 jaar oud, op 27 januari 1893 in Steenbergen [bron: akte 4] met **Cornelis van Dongen [QuMa0005800]**, 24 jaar oud. Cornelis is geboren op 9 januari 1869 in Roosendaal, zoon van Cornelius Cornelius van Dongen [QuMa0011600] en Johanna Mens [QuMa0011700]. Van de geboorte is aangifte gedaan op 9 januari 1869 [bron: BS Roosendaal geboorten 1869, akte nr. 7]. Cornelis is overleden op 18 december 1930 in Roosendaal, 61 jaar oud (oorzaak: arm afgereden door stoomtram) [bron: Registers van doodsoorzaken 1863-1938, ABS 5-7, gemeente Roosendaal & Nispen]. Van het overlijden is aangifte gedaan op 18 december 1930 [bron: register van overlijden Roosendaal 1811-1953, register van overlijden 1814, aktenr. 201]. Cornelis trouwde later op 27 januari 1925 in Roosendaal [bron: register van Huwelijken Roosendaal 1923-1931, register van huwelijken 1925 akte nr. 2] met Johanna Lambregts (1884-1937).

Kinderen van Cornelia en Cornelis:

1 Johanna van Dongen [QuMa0005801], geboren op 12 augustus 1893 in Roosendaal. Volgt XII-i.
2 Cornelis Johannes van Dongen [QuMa0005801], geboren op 19 maart 1895 in Roosendaal. Van de geboorte is aangifte gedaan op 19 maart 1895 [bron: BS Roosendaal geboorten 1895, akte nr. 96].
3 Adrianus van Dongen [QuMa0005801], geboren op 26 september 1896 in Roosendaal. Van de geboorte is aangifte gedaan op 26 september 1896 [bron: BS Roosendaal geboorten 1896, akte nr. 327].
4 Petrus Franciscus van Dongen [QuMa0005801], geboren op 4 augustus 1898 in Roosendaal & Nispen. Van de geboorte is aangifte gedaan op 4 augustus 1898 [bron: BS Roosendaal geboorten 1898, akte nr. 271].
5 Petronella (Pieta) van Dongen [QuMa0002900], geboren op 29 juli 1900 in Roosendaal. Volgt XII-j.
6 Helena (Lena) van Dongen [QuMa0005801], geboren op 19 december 1902 in Roosendaal. Van de geboorte is aangifte gedaan op 19 december 1902 [bron: BS Roosendaal geboorten 1902, akte nr. 497].
7 Doodgeboren zoon van Dongen [QuMa0005801], levenloos geboren zoon [bron: BS Roosendaal en Nispen, Register van overlijdens 1908, aktenr. 117].

XI-f Anna Catharina van Hees [QuMa0011801] is geboren op 14 december 1871 in Wouw, dochter van Johannes van Hees [QuMa0011800] (zie X-c) en Petronella Zagers [QuMa0011900]. Anna trouwde, 21 jaar oud, op 17 juni 1893 in Zundert [bron: akte 21] met **Wilhelmus Merkies [QuMa0128406]**, 25 jaar oud. Wilhelmus is geboren op 21 april 1868 in Rucphen, zoon van Cornelis Merkies [QuMa0128405] en Cornelia de Jong [QuMa0171805].

21 Geboorteakte Adriaan van Hees (1878)

XI-g Adriaan van Hees [QuMa0011801] (afb. 21) is geboren op 17 juni 1878 in Zundert, zoon van Johannes van Hees [QuMa0011800] (zie X-c) en Petronella Zagers [QuMa0011900]. Van de geboorte is aangifte gedaan [bron: akte 65]. Adriaan is overleden op 25 oktober 1945 in Breda, 67 jaar oud. Adriaan trouwde, 27 jaar oud, op 28 juli 1905 in Zundert met **Anna Cornelia van der Kloot [Quma0091704]**, 18 jaar oud. Anna is geboren op 24 november 1886 in Zundert, dochter van Cornelis van der Kloot [Quma0091703] en Maria Catharina Schrauwen. Anna is overleden op 13 november 1969 in Zundert, 82 jaar oud.

Kind van Adriaan en Anna:

1 Trinet van Hees [QuMa0011802], geboren op 24 maart 1906 in Zundert. Trinet is overleden op 5 juli 1983 in Amsterdam, 77 jaar oud.

22 Geboorteakte Johanna van Hees

XI-h Johanna van Hees [QuMa0011801] (afb. 22) is geboren op 15 mei 1882 in Zundert, dochter van Johannes van Hees [QuMa0011800] (zie X-c) en Petronella Zagers [QuMa0011900]. Van de geboorte is aangifte gedaan op 15 mei 1882 [bron: BS Zundert en Wernhout Register van Geboorten 1882 akte nr. 47]. Johanna is overleden op 24 maart 1964 in Zundert, 81 jaar oud. Johanna trouwde, 19 jaar oud, op 17 augustus 1901 in Zundert met **Joannes van Laerhoven [QuMa0366807]**, 26 jaar oud. Joannes is geboren op 8 november 1874 in Kalmthout, zoon van Cornelius van Laerhoven en Anna Cornelia van Geel [QuMa0366806]. Joannes is overleden op 29 maart 1967 in Breda, 92 jaar oud.

Kind van Johanna en Joannes:

1 Petronella Maria van Laerhoven [QuMa0011802], geboren in 1906 in Zundert. Volgt XII-k.

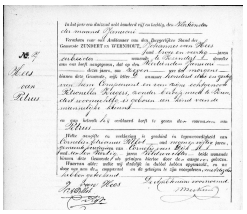

23 Van Hees Petrus 14-01-1885 Geboorteakte

XI-i Petrus van Hees [QuMa0011801] (afb. 23) is geboren op 14 januari 1885 in Zundert, zoon van Johannes van Hees [QuMa0011800] (zie X-c) en Petronella Zagers [QuMa0011900]. Van de geboorte is aangifte gedaan op 14 januari 1885 [bron: BS Zundert en Wernhout Register van Geboorten 1885 akte nr. 7]. Petrus is overleden op 21 november 1958 in Zundert, 73 jaar oud. Petrus trouwde, 35 jaar oud, op 8 mei 1920 in Zundert [bron: akte 23] met **Adriana Catharina Siemons**, 23 jaar oud. Adriana is geboren op 3 december 1896 in Zundert, dochter van Hendrik Simons en Dimphina Roelands. Adriana is overleden op 17 juli 1984 in Zundert, 87 jaar oud.

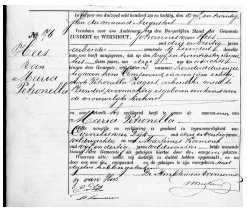

24 Geboorteakte Maria van Hees

XI-j Maria Petronella van Hees [QuMa0011801] (afb. 24) is geboren op 25 augustus 1886 in Zundert, dochter van Johannes van Hees [QuMa0011800] (zie X-c) en Petronella Zagers [QuMa0011900]. Van de geboorte is aangifte gedaan op 25 augustus 1886 [bron: BS Zundert en Wernhout Register van Geboorten 1886 akte nr. 76]. Maria is overleden op 6 juni 1975 in Zundert, 88 jaar oud.

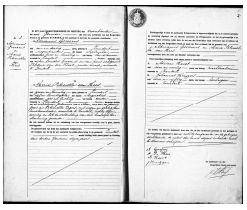

25 Huwelijksakte Adrianus Goossens & Maria van Hees

Maria trouwde, 27 jaar oud, op 17 januari 1914 in Zundert [bron: BS Zundert en Wernhout Register van Huwelijken 914 akte nr. 3] met **Adrianus Goossens [Quma0091704]** (afb. 25), 31 jaar oud. Adrianus is geboren op 19 september 1882 in Zundert, zoon van Cornelis Goossens en Theresia van der Kloot [Quma0091703].

XI-k Laurina de Bruin [QuMa0036004] is geboren op 18 juni 1855 in Kruisland, dochter van Pieter de Bruin [QuMa0167205] (zie X-f) en Joanna de Koninck [QuMa0036003]. Laurina is overleden op 24 november 1920 in Steenbergen, 65 jaar oud. Laurina trouwde, 32 jaar oud, op 24 juni 1887 in Steenbergen met **Willem Tielen [QuMa0019002]**, 34 jaar oud. Willem is geboren op 4 oktober 1852 in Steenbergen, zoon van Petrus Tielen [QuMa0019001] en Adriana de Regt [QuMa0146203]. Willem is overleden op 21 februari 1936 in Kruisland, 83 jaar oud.

Kinderen van Laurina en Willem:

1 Petrus (Pieter) Tielen [QuMa0019003], geboren op 21 juni 1888 in Steenbergen. Volgt XII-l.
2 Doodgeboren dochter Tielen [QuMa0019003], levenloos geboren dochter, geboren op 9 oktober 1889 in Steenbergen.
3 Doodgeboren dochter Tielen [QuMa0019003], levenloos geboren dochter, geboren op 16 maart 1891 in Steenbergen.
4 Doodgeboren dochter Tielen [QuMa0019003], levenloos geboren dochter, geboren op 21 mei 1892 in Steenbergen.
5 Doodgeboren zoon Tielen [QuMa0019003], levenloos geboren zoon, geboren op 29 maart 1893 in Steenbergen.
6 Doodgeboren dochter Tielen [QuMa0019003], levenloos geboren dochter, geboren op 13 maart 1894 in Steenbergen.
7 Doodgeboren dochter Tielen [QuMa0019003], levenloos geboren dochter, geboren op 10 december 1896 in Steenbergen.

XI-l Petrus Johannes de Bruin [QuMa0036004] is geboren op 10 februari 1857 in Steenbergen, zoon van Pieter de Bruin [QuMa0167205] (zie X-f) en Joanna de Koninck [QuMa0036003]. Van de geboorte is aangifte gedaan [bron: akte 23]. Petrus is overleden op 15 maart 1923 in Roosendaal, 66 jaar oud. Petrus trouwde, 34 jaar oud, op 18 augustus 1891 in Roosendaal met **Johanna Wuijts [Quma0064406]**, 18 jaar oud. Johanna is geboren op 6 januari 1873 in Roosendaal, dochter van Wilhelmina Wuijts [Quma0064405]. Johanna is overleden op 5 september 1927 in Roosendaal, 54 jaar oud.

Kinderen van Petrus en Johanna:

1 Helena de Bruin [QuMa0036005], geboren op 26 september 1892 in Steenbergen.
2 Johanna de Bruin [QuMa0036005], geboren op 12 augustus 1894 in Steenbergen. Volgt XII-m.
3 Wilhelmina de Bruin [QuMa0036005], geboren op 8 februari 1896 in Roosendaal.

4 Cornelis de Bruin [QuMa0036005], geboren op 22 november 1897 in Roosendaal.
5 Maria Cornelia de Bruin [QuMa0036005], geboren op 14 februari 1904 in Roosendaal.

XI-m Maria Cornelia de Bruin [QuMa0036004] is geboren op 17 maart 1859 in Steenbergen, dochter van Pieter de Bruin [QuMa0167205] (zie X-f) en Joanna de Koninck [QuMa0036003]. Van de geboorte is aangifte gedaan [bron: akte 41]. Maria is overleden op 8 januari 1942 in Steenbergen, 82 jaar oud. Maria trouwde, 33 jaar oud, op 29 april 1892 in Steenbergen met **Johannes Keijenburg [QuMa0126805]**, 33 jaar oud. Johannes is geboren op 30 juni 1858 in Steenbergen, zoon van Martinus Keijenburg [Quma0247606] en Maria Lodiers [QuMa0126804]. Johannes is overleden op 15 februari 1932 in Steenbergen, 73 jaar oud.

XI-n Adriana van den Berg [Quma0062204] is geboren op 25 mei 1859 in Steenbergen, dochter van Kornelis van den Berg [Quma0062203] en Joanna Cornelia de Bruijn [QuMa0167205] (zie X-g). Adriana is overleden op 28 januari 1892 in Steenbergen, 32 jaar oud. Adriana trouwde, 24 jaar oud, op 1 februari 1884 in Steenbergen met **Marijn Lokker [Quma0254204]**, 32 jaar oud. Marijn is geboren op 19 april 1851 in Steenbergen, zoon van Jan Lokker en Petronella Clarijs [Quma0254203]. Marijn is overleden op 2 mei 1890, 39 jaar oud.

Kinderen van Adriana en Marijn:

1 Cornelia Lokker [Quma0062205], geboren op 9 april 1887 in Steenbergen.
2 Petronella Lokker [Quma0062205], geboren op 24 mei 1888 in Steenbergen.
3 Johannes Lokker [Quma0062205], geboren op 28 juni 1889 in Steenbergen. Johannes is overleden op 26 september 1889 in Steenbergen, 2 maanden oud.

XI-o Laurens van den Berg [Quma0062204] is geboren op 11 augustus 1860 in Steenbergen, zoon van Kornelis van den Berg [Quma0062203] en Joanna Cornelia de Bruijn [QuMa0167205] (zie X-g). Van de geboorte is aangifte gedaan [bron: akte 96]. Laurens is overleden op 11 september 1930 in Steenbergen, 70 jaar oud. Laurens trouwde, 23 jaar oud, op 5 oktober 1883 in Steenbergen [bron: akte 27] met **Johanna Ruijten [Quma0058804]**, 24 jaar oud. Johanna is geboren op 16 april 1859 in Roosendaal, dochter van Johannes Ruijten [Quma0058803] en Johanna van den Berk [Quma0073003]. Johanna is overleden op 8 november 1936 in Steenbergen, 77 jaar oud.

Kinderen van Laurens en Johanna:

1 Cornelia van den Berg [Quma0058805], geboren op 3 mei 1885 in Roosendaal. Cornelia is overleden op 23 maart 1939 in Steenbergen, 53 jaar oud.
2 Adriana Maria van den Berg [Quma0058805], geboren op 25 mei 1886 in Steenbergen. Van de geboorte is aangifte gedaan [bron: akte 98].
3 Kornelis van den Berg [Quma0058805], geboren op 20 april 1887 in Steenbergen. Van de geboorte is aangifte gedaan [bron: akte 63]. Kornelis is overleden op 13 augustus 1887 in Steenbergen, 3 maanden oud.
4 Kornelis van den Berg [Quma0058805], geboren op 12 april 1888 in Steenbergen. Volgt XII-n.
5 Johannes van den Berg [Quma0058805], geboren op 11 juni 1889 in Steenbergen. Volgt XII-o.

6 Christianus van den Berg [Quma0058805], geboren op 6 juni 1890 in Steenbergen. Christianus is overleden op 31 januari 1892 in Steenbergen, 1 jaar oud.
7 Adrianus van den Berg [Quma0058805], geboren op 28 april 1892 in Steenbergen. Adrianus is overleden op 18 januari 1893 in Steenbergen, 8 maanden oud.
8 Adrianus van den Berg [Quma0058805], geboren op 14 april 1893 in Steenbergen. Volgt XII-p.
9 Christianus van den Berg [Quma0058805], geboren op 29 maart 1894 in Steenbergen. Volgt XII-q.
10 Antonius van den Berg [Quma0058805], geboren op 13 november 1896 in Steenbergen. Volgt XII-r.
11 Lambertus van den Berg [Quma0058805], geboren op 2 december 1899 in Steenbergen. Lambertus is overleden op 25 maart 1900 in Kruisland, 3 maanden oud.
12 Johanna van den Berg [Quma0058805], geboren op 1 februari 1903 in Steenbergen. Volgt XII-s.

XI-p Cornelia van den Berg [Quma0062204] is geboren op 13 oktober 1863 in Steenbergen, dochter van Kornelis van den Berg [Quma0062203] en Joanna Cornelia de Bruijn [QuMa0167205] (zie X-g). Cornelia is overleden op 5 maart 1916 in Steenbergen, 52 jaar oud. Cornelia trouwde, 27 jaar oud, op 16 januari 1891 in Steenbergen [bron: akte 4] met **Jacobus Luijkx [QuMa0157805]**, 28 jaar oud. Jacobus is geboren op 28 december 1862 in Steenbergen, zoon van Marijn Luijks [QuMa0326206] en Adriana Machielse [QuMa0157804]. Van de geboorte is aangifte gedaan [bron: akte 177]. Jacobus is overleden op 15 februari 1954 in Roosendaal, 91 jaar oud.

Kinderen van Cornelia en Jacobus:

1 Adriana Cornelia Luijks [Quma0062205], geboren op 4 september 1891 in Kruisland. Volgt XII-t.
2 Johanna Luijks [Quma0062205], geboren op 23 december 1892 in Steenbergen. Johanna is overleden op 1 juni 1893 in Steenbergen, 5 maanden oud.
3 Johanna Luijks [Quma0062205], geboren op 3 april 1894 in Steenbergen. Volgt XII-u.
4 Elisabeth Luijks [Quma0062205], geboren op 2 januari 1896 in Steenbergen. Volgt XII-v.
5 Anna Luijks [Quma0062205], geboren op 5 juli 1901 in Steenbergen. Volgt XII-w.
6 Cornelis Luijks [Quma0062205], geboren op 23 juli 1905 in Steenbergen. Volgt XII-x.

XI-q Christiaan van den Berg [Quma0062204] is geboren op 15 februari 1866 in Steenbergen, zoon van Kornelis van den Berg [Quma0062203] en Joanna Cornelia de Bruijn [QuMa0167205] (zie X-g). Christiaan is overleden op 11 februari 1926 in Roosendaal, 59 jaar oud. Christiaan trouwde, 23 jaar oud, op 2 mei 1889 in Roosendaal met **Catharina Merkies [Quma0261407]**, 21 jaar oud. Catharina is geboren op 20 december 1867 in Roosendaal, dochter van Cornelis Merkies en Cornelia van Broekhoven [Quma0261406]. Catharina is overleden op 26 oktober 1932 in Roosendaal, 64 jaar oud.

Kinderen van Christiaan en Catharina:

1 Cornelia van den Berg [Quma0062205], geboren op 7 januari 1890 in Steenbergen. Volgt XII-y.
2 Cornelis van den Berg [Quma0062205], geboren op 9 februari 1891 in Steenbergen.

3 Marinus van den Berg [Quma0062205], geboren op 10 juni 1893 in Steenbergen. Volgt XII-z.
4 Adriana van den Berg [Quma0062205], geboren op 13 juni 1894 in Roosendaal.
5 Maria van den Berg [Quma0062205], geboren op 31 juli 1895 in Roosendaal.
6 Johanna van den Berg [Quma0062205], geboren op 6 november 1897 in Roosendaal.
7 Johannes van den Berg [Quma0062205], geboren op 17 februari 1899 in Steenbergen. Volgt XII-aa.
8 Catharina van den Berg [Quma0062205], geboren op 10 maart 1900 in Steenbergen. Catharina is overleden op 2 november 1900 in Steenbergen, 7 maanden oud.
9 Catharina van den Berg [Quma0062205], geboren op 23 juli 1901 in Steenbergen. Catharina is overleden op 6 december 1918 in Roosendaal, 17 jaar oud.
10 Lambertus van den Berg [Quma0062205], geboren op 11 september 1902 in Steenbergen. Volgt XII-ab.
11 Johannes van den Berg [Quma0062205], geboren op 2 november 1903 in Steenbergen. Johannes is overleden op 25 september 1904 in Steenbergen, 10 maanden oud.
12 Antonius van den Berg [Quma0062205], geboren op 21 mei 1905 in Steenbergen. Antonius is overleden op 15 juli 1905 in Steenbergen, 1 maand oud.
13 Doodgeboren dochter van den Berg [Quma0062205], levenloos geboren dochter, geboren op 16 februari 1907 in Steenbergen.
14 Johanna van den Berg [Quma0062205], geboren op 10 september 1908 in Steenbergen. Johanna is overleden op 22 oktober 1908 in Steenbergen, 1 maand oud.

XI-r Joanna van den Berg [Quma0062204] is geboren op 19 december 1871 in Steenbergen, dochter van Kornelis van den Berg [Quma0062203] en Joanna Cornelia de Bruijn [QuMa0167205] (zie X-g). Joanna is overleden op 24 mei 1935 in Steenbergen, 63 jaar oud. Joanna trouwde, 25 jaar oud, op 11 juni 1897 in Steenbergen [bron: Akte 25] met **Lambert Fraters [QuMa0122606]**, 28 jaar oud. Lambert is geboren op 23 november 1868 in Steenbergen, zoon van Willem Fraters [QuMa0122605] en Adriana Schijvenaars. Van de geboorte is aangifte gedaan [bron: akte 157].

Kinderen van Joanna en Lambert:

1 Wilhelmus Fraters [Quma0062205], geboren op 26 mei 1899 in Steenbergen. Volgt XII-ac.
2 Johanna Cornelia Fraters [Quma0062205], geboren op 17 november 1903 in Steenbergen.
3 Doodgeboren zoon Fraters [Quma0062205], levenloos geboren zoon, geboren op 7 maart 1914 in Steenbergen.

XI-s Marinus Maria van Gaans [QuMa0036003] is geboren op 5 maart 1869 in Wouw, zoon van Dominicus van Gaans [QuMa0036002] en Petronella de Bruijn [QuMa0167205] (zie X-h). Marinus is overleden op 27 november 1928 in Woensdrecht, 59 jaar oud. Marinus trouwde, 23 jaar oud, op 9 december 1892 in Woensdrecht met **Anna Maria Verresen [Quma0083405]**, 26 jaar oud. Anna is geboren op 25 januari 1866 in Woensdrecht, dochter van Johannes Cornelis Verresen [Quma0083404] en Anna Catharina van Hooijdonck [Quma0247605].

Kinderen van Marinus en Anna:

1 Anna Maria Catharina van Gaans [QuMa0036004], geboren op 14 november 1894 in Woensdrecht. Volgt XII-ad.
2 Johannes Cornelis van Gaans [QuMa0036004], geboren op 6 oktober 1896 in Woensdrecht. Volgt XII-ae.

3 Petronella van Gaans [QuMa0036004], geboren op 19 december 1898 in Woensdrecht.
4 Maria Catharina van Gaans [QuMa0036004], geboren op 27 juli 1902 in Woensdrecht. Volgt XII-af.
5 Helena van Gaans [QuMa0036004], geboren op 10 oktober 1904 in Woensdrecht.
6 Hendrikus van Gaans [QuMa0036004], geboren op 14 april 1907 in Woensdrecht.
7 Johanna Maria van Gaans [QuMa0036004], geboren op 26 augustus 1908 in Woensdrecht. Volgt XII-ag.

XI-t Cornelis van Gaans [QuMa0036003] is geboren op 11 december 1878 in Wouw, zoon van Dominicus van Gaans [QuMa0036002] en Petronella de Bruijn [QuMa0167205] (zie X-h). Cornelis trouwde, 39 jaar oud, op 8 januari 1918 in Roosendaal met **Adriana van Hal [Quma0078305]**, 33 jaar oud. Adriana is geboren op 17 augustus 1884 in Roosendaal, dochter van Johannes van Hal [Quma0078304] en Anna Catharina van Oorschot [QuMa0153005]. Adriana is overleden op 7 juni 1964 in Roosendaal, 79 jaar oud.

XI-u Laurentius Franken [Quma0121105] is geboren op 14 juli 1859 in Bergen op Zoom, zoon van Martinus Petrus Franken [QuMa0167205] (zie X-i) en Johanna Bosmans [Quma0121104]. Laurentius is overleden op 9 februari 1918 in Bergen op Zoom, 58 jaar oud. Laurentius trouwde, 22 jaar oud, op 4 mei 1882 in Bergen op Zoom met **Anna Maria Franken [Quma0085004]**, 23 jaar oud. Anna is geboren op 9 juli 1858 in Bergen op Zoom, dochter van Andreas Franken [QuMa0157404] en Joanna Maria Dietvorst [Quma0085003]. Anna is overleden op 27 februari 1935 in Bergen op Zoom, 76 jaar oud.

Kinderen van Laurentius en Anna:

1 Martinus Petrus Franken [Quma0085005], geboren op 31 augustus 1884 in Bergen op Zoom. Volgt XII-ah.
2 Maria Anna Adriana Franken [Quma0085005], geboren op 1 april 1893 in Bergen op Zoom. Volgt XII-ai.
3 Dominicus Franken [Quma0085005], geboren op 29 juni 1895 in Bergen op Zoom. Volgt XII-aj.

XI-v Arnoldus Franken [Quma0121105] is geboren op 30 maart 1862 in Bergen op Zoom, zoon van Martinus Petrus Franken [QuMa0167205] (zie X-i) en Johanna Bosmans [Quma0121104]. Arnoldus is overleden op 2 juni 1934 in Bergen op Zoom, 72 jaar oud. Arnoldus trouwde, 26 jaar oud, op 23 april 1888 in Bergen op Zoom met **Cornelia Musters [Quma0085004]**, 24 jaar oud. Cornelia is geboren op 4 september 1863 in Bergen op Zoom, dochter van Cornelis Musters [QuMa0135405] en Joanna Maria Dietvorst [Quma0085003]. Cornelia is overleden op 18 mei 1936 in Bergen op Zoom, 72 jaar oud.

Kinderen van Arnoldus en Cornelia:

1 Johanna Franken [Quma0085005], geboren op 7 juni 1890 in Bergen op Zoom. Volgt XII-ak.
2 Cornelis Franken [Quma0085005], geboren op 22 december 1904 in Bergen op Zoom. Volgt XII-al.

XI-w Elisabeth Franken [Quma0121105] is geboren op 10 januari 1871 in Bergen op Zoom,

dochter van Martinus Petrus Franken [QuMa0167205] (zie X-i) en Johanna Bosmans [Quma0121104]. Van de geboorte is aangifte gedaan [bron: akte 9]. Elisabeth trouwde, 23 jaar oud, op 28 mei 1894 in Bergen op Zoom [bron: akte 40] met **Petrus Paulus Hagenaars [Quma0083406]**, 27 jaar oud. Petrus is geboren op 5 oktober 1866 in Bergen op Zoom, zoon van Waltherus Hagenaars [QuMa0133605] en Maria Catharina Withagen [Quma0083405]. Van de geboorte is aangifte gedaan [bron: akte 208].

Kinderen van Elisabeth en Petrus:

1 Walterus Martinus Hagenaars [Quma0083407], geboren op 27 februari 1895 in Bergen op Zoom. Volgt XII-am.
2 Maria Elisabeth Hagenaars [Quma0083407], geboren op 26 juni 1897 in Bergen op Zoom. Volgt XII-an.
3 Joannes Martinus Hagenaars [Quma0083407], geboren op 10 april 1899 in Bergen op Zoom. Volgt XII-ao.
4 Laurentius Martinus Hagenaars [Quma0083407], geboren op 24 juli 1902 in Bergen op Zoom. Laurentius is overleden op 25 juli 1909 in Bergen op Zoom, 7 jaar oud.
5 Hendrikus Johannes Hagenaars [Quma0083407], geboren op 9 februari 1905 in Bergen op Zoom.
6 Johanna Arnolda Hagenaars [Quma0083407], geboren op 2 augustus 1912 in Bergen op Zoom.

XI-x Adrianus Franken [Quma0121105] is geboren op 6 mei 1873 in Bergen op Zoom, zoon van Martinus Petrus Franken [QuMa0167205] (zie X-i) en Johanna Bosmans [Quma0121104]. Adrianus trouwde, 23 jaar oud, op 1 oktober 1896 in Bergen op Zoom met **Paulina Maria Withagen [Quma0083406]**, 23 jaar oud. Paulina is geboren op 13 september 1873 in Bergen op Zoom, dochter van Godefridus Withagen [Quma0083405] en Maria Withagen [Quma0085004].

Kind van Adrianus en Paulina:

1 Godefridus Franken [Quma0083407], geboren op 12 mei 1898 in Bergen op Zoom. Volgt XII-ap.

XI-y Petronella Franken [Quma0121105] is geboren op 5 augustus 1874 in Bergen op Zoom, dochter van Martinus Petrus Franken [QuMa0167205] (zie X-i) en Johanna Bosmans [Quma0121104]. Petronella trouwde, 25 jaar oud, op 2 juli 1900 in Bergen op Zoom met **Johannes Adrianus Timmermans**, 22 jaar oud. Johannes is geboren op 30 augustus 1877 in Breda, zoon van Petrus Timmermans en Johanna Petronella Muller.

XI-z Anthonetta Franken [Quma0121105] is geboren op 30 oktober 1877 in Bergen op Zoom, dochter van Martinus Petrus Franken [QuMa0167205] (zie X-i) en Johanna Bosmans [Quma0121104]. Van de geboorte is aangifte gedaan [bron: akte 322]. Anthonetta is overleden op 9 april 1955 in Bergen op Zoom, 77 jaar oud. Anthonetta trouwde, 24 jaar oud, op 15 mei 1902 in Bergen op Zoom met **Thomas Hagenaars [QuMa0133606]**, 26 jaar oud. Thomas is geboren op 15 december 1875 in Bergen op Zoom, zoon van Petrus Hagenaars [QuMa0133605] en Johanna Hertogs [QuMa0281405]. Thomas is overleden op 8 december 1947 in Bergen op Zoom, 71 jaar oud.

Kinderen van Anthonetta en Thomas:

1 Petrus Johannes Hagenaars [Quma0121106], geboren op 4 juni 1903 in Bergen op Zoom. Volgt XII-aq.
2 Martinus Petrus Hagenaars [Quma0121106], geboren op 18 augustus 1904 in Bergen op Zoom. Martinus is overleden op 18 september 1904 in Bergen op Zoom, 1 maand oud.
3 Martinus Petrus Hagenaars [Quma0121106], geboren op 16 januari 1906 in Bergen op Zoom. Martinus is overleden op 9 augustus 1906 in Bergen op Zoom, 6 maanden oud.
4 Laurentius Hagenaars [Quma0121106], geboren op 18 april 1907 in Bergen op Zoom. Volgt XII-ar.
5 Johannes Petrus Hagenaars [Quma0121106], geboren op 23 april 1908 in Bergen op Zoom. Volgt XII-as.
6 Arnoldus (Aart) Hagenaars [Quma0121106], geboren op 19 juli 1909 in Bergen op Zoom. Volgt XII-at.
7 Waltherus Hagenaars [Quma0121106], geboren op 11 januari 1911 in Bergen op Zoom. Waltherus is overleden op 25 juli 1975 in Bergen op Zoom, 64 jaar oud. Waltherus bleef ongehuwd.
8 Petronella Hagenaars [Quma0121106], geboren op 19 februari 1912 in Bergen op Zoom. Petronella is overleden op 13 augustus 1912 in Bergen op Zoom, 5 maanden oud.
9 Cornelis Hagenaars [Quma0121106], geboren op 4 juni 1913 in Bergen op Zoom. Cornelis is overleden op 29 juli 1913 in Bergen op Zoom, 1 maand oud.
10 Johanna Maria Hagenaars [Quma0121106], geboren op 20 juli 1914 in Bergen op Zoom. Volgt XII-au.
11 Martinus Hagenaars [Quma0121106], geboren op 26 november 1915 in Bergen op Zoom. Volgt XII-av.
12 Lambertus Hagenaars [Quma0121106], geboren op 30 april 1917 in Bergen op Zoom. Lambertus is overleden op 4 juni 1917 in Bergen op Zoom, 1 maand oud.
13 Petrus Cornelis Hagenaars [Quma0121106], geboren op 6 juni 1919 in Bergen op Zoom. Volgt XII-aw.
14 Paulina Cornelia Hagenaars [Quma0121106], geboren op 2 januari 1921 in Bergen op Zoom. Paulina is overleden op 13 februari 1924 in Bergen op Zoom, 3 jaar oud.

XI-aa Petronella Consemulder [QuMa0167206] is geboren op 28 oktober 1861 in Bergen op Zoom, dochter van Hendricus Consemulder en Johanna Franken [QuMa0167205] (zie X-j).
Petronella:
(1) trouwde, 24 jaar oud, op 14 januari 1886 in Bergen op Zoom met **Cornelis Massar [QuMa0136006]**, 25 jaar oud. Cornelis is geboren op 22 maart 1860 in Nieuw-Vossemeer, zoon van Antonius Massar en Wilhelmina Timmermans [QuMa0136005]. Cornelis is overleden op 2 maart 1887 in Nieuw-Vossemeer, 26 jaar oud.
(2) trouwde, 26 jaar oud, op 17 mei 1888 in Bergen op Zoom met **Marijn Cornelis Massar [QuMa0136006]**, 30 jaar oud. Marijn is geboren op 22 maart 1858 in Nieuw-Vossemeer, zoon van Antonius Massar en Wilhelmina Timmermans [QuMa0136005].

Kinderen van Petronella en Marijn:

1 Johannes Antonius Massar [QuMa0136007], geboren op 9 mei 1891 in Bergen op Zoom. Volgt XII-ax.
2 Petrus Massar [QuMa0136007], geboren op 25 mei 1899 in Bergen op Zoom. Volgt XII-ay.

XI-ab Antonetta Consemulder [QuMa0167206] is geboren op 2 oktober 1863 in Bergen op Zoom, dochter van Hendricus Consemulder en Johanna Franken [QuMa0167205] (zie X-j). Antonetta is overleden op 14 mei 1912 in Bergen op Zoom, 48 jaar oud. Antonetta trouwde, 24 jaar oud, op 20 augustus 1888 in Bergen op Zoom met **Pieter Leendert Schetters [Quma0244206]**, 26 jaar oud. Pieter is geboren op 21 oktober 1861 in Halsteren, zoon van Johannes Mattheus Schetters [QuMa0541207] en Antonia Delwarel [Quma0244205]. Van de geboorte is aangifte gedaan op 22 oktober 1861 [bron: BS Halsteren]. Pieter is weduwnaar van Pieternella Johanna Maria Zomers [QuMa0272008] (geb. 1864).

Kinderen van Antonetta en Pieter:

1 Johannes Mattheus Schetters [QuMa0167207], geboren op 6 mei 1889 in Bergen op Zoom. Volgt XII-az.
2 Hendrikus Schetters [QuMa0167207], geboren op 12 augustus 1891 in Bergen op Zoom. Volgt XII-ba.
3 Petrus Cornelis Schetters [QuMa0167207], geboren op 12 februari 1895 in Bergen op Zoom. Volgt XII-bb.
4 Arnoldus Schetters [QuMa0167207], geboren op 30 december 1901 in Bergen op Zoom. Arnoldus is overleden op 19 september 1904 in Bergen op Zoom, 2 jaar oud.

XI-ac Arnoldus Consemulder [QuMa0167206] is geboren op 27 oktober 1865 in Bergen op Zoom, zoon van Hendricus Consemulder en Johanna Franken [QuMa0167205] (zie X-j). Arnoldus is overleden op 25 januari 1936 in Bergen op Zoom, 70 jaar oud. Arnoldus trouwde, 25 jaar oud, op 30 april 1891 in Bergen op Zoom met **Adriana van Duiven**, 20 jaar oud. Adriana is geboren op 29 oktober 1870 in Oud Vossemeer.

Kinderen van Arnoldus en Adriana:

1 Mattheus Henricus Consemulder [QuMa0167207], geboren op 6 maart 1900 in Bergen op Zoom. Volgt XII-bc.
2 Adrianus Consemulder [QuMa0167207], geboren op 18 december 1907 in Bergen op Zoom. Volgt XII-bd.

XI-ad Petronella Franken [QuMa0167206] is geboren op 8 april 1864 in Bergen op Zoom, dochter van Arnoldus Franken [QuMa0167205] (zie X-k) en Maria Catharina Franken [QuMa0291007]. Petronella trouwde, 21 jaar oud, op 20 juli 1885 in Bergen op Zoom met **Marinus Bruijs [Quma0085004]**, 24 jaar oud. Marinus is geboren op 7 oktober 1860 in Bergen op Zoom, zoon van Hermanus Bruijs en Carolina Maria Johanna Dietvorst [Quma0085003]. Marinus is overleden op 22 maart 1934 in Bergen op Zoom, 73 jaar oud.

Kinderen van Petronella en Marinus:

1 Johanna Maria Bruijs [Quma0085005], geboren op 28 november 1888 in Bergen op Zoom. Volgt XII-be.
2 Arnoldus Bruijs [Quma0085005], geboren op 25 september 1891 in Bergen op Zoom. Volgt XII-bf.

3 Maria Bruijs [Quma0085005], geboren op 21 november 1893 in Bergen op Zoom. Volgt XII-bg.
4 Dina Carolina Bruijs [Quma0085005], geboren op 12 februari 1896 in Bergen op Zoom. Volgt XII-bh.
5 Carolina Maria Bruijs [Quma0085005], geboren op 15 juni 1898 in Bergen op Zoom. Volgt XII-bi.
6 Petrus Hermanus Bruijs [Quma0085005], geboren op 20 januari 1901 in Bergen op Zoom. Volgt XII-bj.
7 Johanna Baptista Bruijs [Quma0085005], geboren op 6 juli 1903 in Bergen op Zoom. Volgt XII-bk.

XI-ae Arnoldus Franken [QuMa0167206] is geboren op 3 december 1865 in Bergen op Zoom, zoon van Arnoldus Franken [QuMa0167205] (zie X-k) en Maria Catharina Franken [QuMa0291007]. Arnoldus trouwde, 28 jaar oud, op 10 mei 1894 in Bergen op Zoom met **Dingena van de Zande [QuMa0144406]**, 24 jaar oud. Dingena is geboren op 7 juli 1869 in Oud-Vossemeer, dochter van Willebrordus Franciscus van de Zande en Maria Catharina Brouwers [QuMa0144405]. Dingena is overleden op 3 december 1937 in Bergen op Zoom, 68 jaar oud.

XI-af Johanna Petronella Franken [QuMa0167206] is geboren op 20 februari 1870 in Bergen op Zoom, dochter van Arnoldus Franken [QuMa0167205] (zie X-k) en Maria Catharina Franken [QuMa0291007]. Johanna is overleden op 23 mei 1959 in Bergen op Zoom, 89 jaar oud. Johanna trouwde, 26 jaar oud, op 11 mei 1896 in Bergen op Zoom met **Johannes Baptist Nuijten [QuMa0166606]**, 27 jaar oud. Johannes is geboren op 16 februari 1869 in Bergen op Zoom, zoon van Petrus Johannes Nuijten [QuMa0166605] en Anna Cornelia Boschman. Johannes is overleden op 25 december 1943 in Bergen op Zoom, 74 jaar oud.

XI-ag Johannes Franken [QuMa0167206] is geboren op 31 mei 1872 in Bergen op Zoom, zoon van Arnoldus Franken [QuMa0167205] (zie X-k) en Maria Catharina Franken [QuMa0291007]. Van de geboorte is aangifte gedaan op 31 mei 1872 [bron: akte 173]. Johannes is overleden op 18 december 1954, 82 jaar oud. Johannes trouwde, 24 jaar oud, op 13 mei 1897 in Bergen op Zoom [bron: akte 27] met **Cornelia Wilhelmina Musters [Quma0041204]**, 23 jaar oud. Cornelia is geboren op 20 januari 1874 in Bergen op Zoom, dochter van Petrus Musters [QuMa0135405] en Petronella Hopmans [Quma0041203]. Cornelia is overleden op 17 april 1947 in Bergen op Zoom, 73 jaar oud.

XI-ah Petrus Laurentius Franken [QuMa0167206] is geboren op 30 december 1878 in Bergen op Zoom, zoon van Arnoldus Franken [QuMa0167205] (zie X-k) en Maria Catharina Franken [QuMa0291007]. Petrus is overleden op 6 juni 1935 in Bergen op Zoom, 56 jaar oud. Petrus trouwde, 25 jaar oud, op 19 mei 1904 in Bergen op Zoom met **Paulina Catharina Musters [Quma0085005]**, 25 jaar oud. Paulina is geboren op 8 maart 1879 in Bergen op Zoom, dochter van Jacobus Musters [QuMa0135405] en Johanna Maria Withagen [Quma0085004].

Kinderen van Petrus en Paulina:

1 Arnoldus Jacobus Franken [Quma0085006], geboren op 21 maart 1905 in Bergen op Zoom.
2 Jacobus Arnoldus Franken [Quma0085006], geboren op 8 juli 1907 in Bergen op Zoom. Volgt XII-bl.
3 Catharina Johanna Franken [Quma0085006], geboren op 8 januari 1909 in Bergen op Zoom.

4 Petronella Johanna Franken [Quma0085006], geboren op 12 september 1910 in Bergen op Zoom. Petronella is overleden op 12 mei 1911 in Bergen op Zoom, 8 maanden oud.
5 Maria Petronella Franken [Quma0085006], geboren op 13 maart 1912 in Bergen op Zoom. Volgt XII-bm.
6 Johanna Petronella Franken [Quma0085006], geboren op 27 augustus 1913 in Bergen op Zoom.
7 Johannes Baptistus Franken [Quma0085006], geboren op 16 september 1914 in Bergen op Zoom. Volgt XII-bn.
8 Adrianus Martinus Franken [Quma0085006], geboren op 15 december 1915 in Bergen op Zoom. Adrianus is overleden op 5 augustus 1916 in Bergen op Zoom, 7 maanden oud.
9 Antonius Maria Franken [Quma0085006], geboren op 1 februari 1919 in Bergen op Zoom. Antonius is overleden op 28 september 1919 in Bergen op Zoom, 7 maanden oud.
10 Adrianus Martinus Franken [Quma0085006], geboren op 29 december 1920 in Bergen op Zoom. Adrianus overlijdensdatum onbekend.

XI-ai Pieternella Martina Franken [QuMa0167206] is geboren op 16 december 1883 in Bergen op Zoom, dochter van Arnoldus Franken [QuMa0167205] (zie X-k) en Maria Catharina Franken [QuMa0291007]. Pieternella trouwde, 18 jaar oud, op 9 mei 1902 in Bergen op Zoom met **Antonius de Kort [QuMa0173007]**, 19 jaar oud. Antonius is geboren op 18 januari 1883 in Bergen op Zoom, zoon van Cornelis de Kort [QuMa0173006] en Berbera Schot.

XI-aj Cornelia Franken [QuMa0167206] is geboren op 16 november 1873 in Bergen op Zoom, dochter van Johannes Franken [QuMa0167205] (zie X-l) en Elisabeth Kools [QuMa0268405]. Van de geboorte is aangifte gedaan [bron: akte 332]. Cornelia is overleden op 12 februari 1938 in Bergen op Zoom, 64 jaar oud. Cornelia trouwde, 24 jaar oud, op 21 juli 1898 in Bergen op Zoom [bron: akte 60] met **Waltherus Hagenaars [QuMa0133606]**, 25 jaar oud. Waltherus is geboren op 4 februari 1873 in Bergen op Zoom, zoon van Petrus Hagenaars [QuMa0133605] en Johanna Hertogs [QuMa0281405]. Van de geboorte is aangifte gedaan [bron: akte 27]. Waltherus is overleden op 6 augustus 1952 in Halsteren, 79 jaar oud.

Kinderen van Cornelia en Waltherus:

1 Petrus (Piet) Hagenaars [QuMa0133607], geboren op 30 mei 1899 in Bergen op Zoom.
2 Johannes Hagenaars [QuMa0133607], geboren op 27 mei 1900 in Bergen op Zoom. Johannes is overleden op 5 augustus 1900 in Bergen op Zoom, 2 maanden oud.
3 Digna Johanna Hagenaars [QuMa0133607], geboren op 31 mei 1901 in Bergen op Zoom. Digna is overleden op 26 augustus 1901 in Bergen op Zoom, 2 maanden oud.
4 Maria Johanna Hagenaars [QuMa0133607], geboren op 26 juni 1902 in Bergen op Zoom. Maria is overleden op 18 september 1902 in Bergen op Zoom, 2 maanden oud.
5 Adriana Elisabeth Hagenaars [QuMa0133607], geboren op 28 september 1903 in Bergen op Zoom.
6 Martinus Johannes Hagenaars [QuMa0133607], geboren op 1 december 1904 in Bergen op Zoom. Van de geboorte is aangifte gedaan [bron: akte 413].
7 Petronella Johanna Hagenaars [QuMa0133607], geboren op 26 maart 1906 in Bergen op Zoom. Volgt XII-bo.
8 Johannes Petrus Hagenaars [QuMa0133607], geboren op 5 mei 1907 in Bergen op Zoom. Volgt XII-bp.
9 Johanna Elisabeth Hagenaars [QuMa0133607], geboren op 28 november 1908 in Bergen op Zoom.

10 Cornelis Gerardus Elisabeth Hagenaars [QuMa0133607], geboren op 13 juni 1911 in Bergen op Zoom.
11 Elisabeth Cornelia maria Gerarda Hagenaars [QuMa0133607], geboren op 21 december 1912 in Bergen op Zoom.

XI-ak Joanna Schijvenaars [Quma0067006] is geboren op 30 april 1863 in Kruisland, dochter van Pieter Schijvenaars [QuMa0167205] (zie X-m) en Joanna Broos [Quma0067005]. Van de geboorte is aangifte gedaan [bron: akte 74]. Joanna is overleden op 18 maart 1935 in Steenbergen, 71 jaar oud. Joanna trouwde, 26 jaar oud, op 10 mei 1889 in Steenbergen [bron: akte 28] met **Antonij Timmermans [QuMa0127604]**, 30 jaar oud. Antonij is geboren op 6 februari 1859 in Steenbergen, zoon van Cornelis Timmermans [QuMa0146203] en Laurina Kortus [QuMa0127603]. Van de geboorte is aangifte gedaan [bron: akte 19]. Antonij is overleden op 31 augustus 1935 in Steenbergen, 76 jaar oud.

Kinderen van Joanna en Antonij:

1 Joanna Timmermans [Quma0067007], geboren op 15 augustus 1889 in Steenbergen. Volgt XII-bq.
2 Laurina (Laura) Timmermans [Quma0067007], geboren op 4 augustus 1890 in Steenbergen. Volgt XII-br.
3 Maria Timmermans [Quma0067007], geboren op 25 januari 1892 in Steenbergen. Maria is overleden op 8 augustus 1893 in Steenbergen, 1 jaar oud.
4 Cornelis Timmermans [Quma0067007], geboren op 16 augustus 1893 in Steenbergen. Volgt XII-bs.
5 Petrus Timmermans [Quma0067007], geboren op 13 januari 1895 in Steenbergen. Petrus is overleden op 6 september 1895 in Steenbergen, 7 maanden oud.
6 Petrus Timmermans [Quma0067007], geboren op 12 juli 1896 in Steenbergen. Petrus is overleden op 1 september 1896 in Steenbergen, 1 maand oud.
7 Anna Cornelia Timmermans [Quma0067007], geboren op 25 oktober 1897 in Steenbergen. Volgt XII-bt.
8 Petrus Johannes Timmermans [Quma0067007], geboren op 21 december 1898 in Steenbergen.
9 Adriana Maria Timmermans [Quma0067007], geboren op 10 februari 1900 in Steenbergen. Volgt XII-bu.
10 Johanna Adriana Timmermans [Quma0067007], geboren op 12 mei 1902 in Steenbergen. Johanna is overleden op 8 augustus 1902 in Steenbergen, 2 maanden oud.

XI-al Jacobus Schijvenaars [Quma0067006] is geboren op 13 december 1866 in Steenbergen, zoon van Pieter Schijvenaars [QuMa0167205] (zie X-m) en Joanna Broos [Quma0067005]. Van de geboorte is aangifte gedaan op 14 december 1866 [bron: Akte 222]. Jacobus is overleden op 20 maart 1958 in Steenbergen, 91 jaar oud. Jacobus trouwde, 28 jaar oud, op 18 januari 1895 in Steenbergen [bron: akte 3] met **Adriana Disco [QuMa0036203]**, 22 jaar oud. Adriana is geboren op 3 april 1872 in Steenbergen, dochter van Johannes (Jan) Disco [QuMa0036202] en Anna Cornelia van Bergen [QuMa0146204]. Van de geboorte is aangifte gedaan [bron: akte 47]. Adriana is overleden op 7 mei 1952 in Steenbergen, 80 jaar oud.

Kinderen van Jacobus en Adriana:

1 Cornelia Schijvenaars [QuMa0036204], geboren op 18 augustus 1895 in Steenbergen. Volgt XII-bv.
2 Joanna Schijvenaars [QuMa0036204], geboren op 28 augustus 1896 in Steenbergen. Volgt XII-bw.
3 Adriana Schijvenaars [QuMa0036204], geboren op 29 januari 1898 in Steenbergen. Volgt XII-bx.
4 Petrus Schijvenaars [QuMa0036204], geboren op 17 februari 1901 in Steenbergen. Volgt XII-by.
5 Maria Schijvenaars [QuMa0036204], geboren op 18 januari 1905 in Steenbergen. Volgt XII-bz.
6 Petronella Schijvenaars [QuMa0036204], geboren op 1 augustus 1915 in Steenbergen. Volgt XII-ca.

XI-am Maria Schijvenaars [Quma0067006] is geboren op 26 januari 1871 in Steenbergen, dochter van Pieter Schijvenaars [QuMa0167205] (zie X-m) en Joanna Broos [Quma0067005]. Van de geboorte is aangifte gedaan op 27 januari 1871 [bron: akte 19]. Maria is overleden op 19 september 1919 in Steenbergen, 48 jaar oud. Maria trouwde, 21 jaar oud, op 20 mei 1892 in Steenbergen [bron: akte 31] met **Kornelis Voorbraak [QuMa0018002]**, 27 jaar oud. Kornelis is geboren op 13 augustus 1864 in Steenbergen, zoon van Pieter Voorbraak [QuMa0018201] en Petronella van Gaans [QuMa0018001]. Van de geboorte is aangifte gedaan [bron: akte 125]. Kornelis is overleden op 4 april 1937 in Steenbergen, 72 jaar oud.

Kinderen van Maria en Kornelis:

1 Petrus Voorbraak [QuMa0018003], geboren op 17 maart 1893 in Steenbergen. Volgt XII-cb.
2 Jacobus Voorbraak [QuMa0018003], geboren op 1 mei 1894 in Steenbergen. Volgt XII-cc.
3 Antonia Voorbraak [QuMa0018003], geboren op 23 april 1895 in Steenbergen.
4 Antonius Voorbraak [QuMa0018003], geboren op 25 april 1895 in Steenbergen. Volgt XII-cd.
5 Petronella Voorbraak [QuMa0018003], geboren op 27 juni 1896 in Steenbergen. Petronella is overleden op 19 juli 1896 in Steenbergen, 22 dagen oud.
6 Petronella Voorbraak [QuMa0018003], geboren op 3 juli 1897 in Steenbergen. Petronella is overleden op 4 augustus 1897 in Steenbergen, 1 maand oud.
7 Johannes Voorbraak [QuMa0018003], geboren op 11 september 1898 in Steenbergen. Johannes is overleden op 3 oktober 1898 in Steenbergen, 22 dagen oud.
8 Petronella Johanna Voorbraak [QuMa0018003], geboren op 28 augustus 1900 in Steenbergen. Volgt XII-ce.
9 Hendrikus Voorbraak [QuMa0018003], geboren op 16 november 1901 in Steenbergen. Hendrikus is overleden op 2 juli 1902 in Steenbergen, 7 maanden oud.
10 Doodgeboren zoon Voorbraak [QuMa0018003], levenloos geboren zoon, geboren op 28 augustus 1902 in Steenbergen.
11 Johanna Petronella Voorbraak [QuMa0018003], geboren op 24 december 1905 in Steenbergen. Volgt XII-cf.
12 Anna Maria Voorbraak [QuMa0018003], geboren op 28 januari 1908 in Steenbergen. Volgt XII-cg.
13 Adrianus Gerardus Voorbraak [QuMa0018003], geboren op 22 augustus 1910 in Kruisland. Volgt XII-ch.

XI-an Anna Schijvenaars [Quma0067006] is geboren op 27 januari 1874 in Steenbergen,

dochter van Pieter Schijvenaars [QuMa0167205] (zie X-m) en Joanna Broos [Quma0067005]. Van de geboorte is aangifte gedaan [bron: akte 13]. Anna is overleden op 19 maart 1943 in Steenbergen, 69 jaar oud. Anna trouwde, 24 jaar oud, op 23 september 1898 in Steenbergen [bron: akte 39] met **Pieter de Jong [Quma0122205]**, 38 jaar oud. Pieter is geboren op 14 januari 1860 in Steenbergen, zoon van Adrianus de Jongh [Quma0122204] en Wilhelmina de Jong [QuMa0125804]. Van de geboorte is aangifte gedaan [bron: akte 10]. Pieter is overleden op 24 maart 1936 in Steenbergen, 76 jaar oud.

Kinderen van Anna en Pieter:

1 Anna de Jong [Quma0067007], geboren op 11 december 1895 in Steenbergen. Volgt XII-ci.
2 Adrianus de Jong [Quma0067007], geboren op 2 oktober 1899 in Steenbergen. Volgt XII-cj.
3 Petrus de Jong [Quma0067007], geboren op 6 maart 1901 in Steenbergen. Petrus is overleden op 21 september 1903 in Steenbergen, 2 jaar oud.
4 Petrus de Jong [Quma0067007], geboren op 23 augustus 1908 in Steenbergen. Volgt XII-ck.

XI-ao Cornelia Schijvenaars [Quma0067006] is geboren op 2 april 1875 in Steenbergen, dochter van Pieter Schijvenaars [QuMa0167205] (zie X-m) en Joanna Broos [Quma0067005]. Van de geboorte is aangifte gedaan op 2 april 1875 [bron: akte 59]. Cornelia is overleden op 2 april 1932 in Steenbergen, 57 jaar oud. Van het overlijden is aangifte gedaan [bron: akte 26]. Zij is begraven in Welberg [bron: C-rechts 2.5]. Cornelia trouwde, 21 jaar oud, op 19 februari 1897 in Steenbergen [bron: akte 4] met **Antony Jacobus (Toon) Buuron [QuMa0125805]**, 22 jaar oud. Toon is geboren op 19 augustus 1874 in Steenbergen, zoon van Marijn Buuron [QuMa0125804] en Dorothea Nagelkerken [QuMa0544607]. Van de geboorte is aangifte gedaan op 19 augustus 1874 [bron: akte 137]. Toon is overleden op 3 augustus 1940 in Steenbergen, 65 jaar oud. Van het overlijden is aangifte gedaan op 3 augustus 1940 [bron: akte 75]. Toon trouwde later op 24 augustus 1934 in Steenbergen [bron: akte 47] met Maria Magdalena de Bruijn [QuMa0169806] (1873-1960).

Kinderen van Cornelia en Toon:

1 Dorothea Johanna (Door) Buuron [Quma0067007], geboren op 21 april 1898 in Steenbergen. Volgt XII-cl.
2 Johanna Dorothea Buuron [Quma0067007], geboren op 30 juli 1899 in Steenbergen. Volgt XII-cm.
3 Maria Buuron [Quma0067007], geboren op 25 mei 1901 in Steenbergen. Volgt XII-cn.
4 Helena Buuron [Quma0067007], geboren op 5 april 1903 in Steenbergen. Volgt XII-co.
5 Adriana Buuron [Quma0067007], geboren op 16 april 1905 in Steenbergen. Volgt XII-cp.
6 Petronella Buuron [Quma0067007], geboren op 21 september 1906 in Steenbergen. Petronella is overleden op 6 februari 1907 in Steenbergen, 4 maanden oud.
7 Marinus Buuron [Quma0067007], geboren op 12 maart 1908 in Steenbergen. Volgt XII-cq.
8 Petrus Buuron [Quma0067007], geboren op 21 juni 1909 in Steenbergen. Volgt XII-cr.
9 Jacobus Antonius Buuron [Quma0067007], geboren op 28 maart 1914 in Steenbergen. Volgt XII-cs.
10 Adrianus Franciscus Buuron [Quma0067007], geboren op 26 september 1918 in Steenbergen.
11 Cornelia Adriana Buuron [Quma0067007], geboren op 30 december 1920 in Steenbergen. Cornelia is overleden op 22 januari 1921 in Steenbergen, 23 dagen oud.

JAN SCHIJVENAARS
echtgenoot van
CAROLINA VAN MEER

26 QuMa0067006001

XI-ap Jan Schijvenaars [Quma0067006] (afb. 26) is geboren op 4 maart 1878 in Steenbergen, zoon van Pieter Schijvenaars [QuMa0167205] (zie X-m) en Joanna Broos [Quma0067005]. Van de geboorte is aangifte gedaan op 4 maart 1878 [bron: akte 41]. Jan is overleden op 21 november 1944 in Steenbergen, 66 jaar oud. Jan trouwde, 22 jaar oud, op 4 mei 1900 in Steenbergen [bron: akte 21] met **Carolina van Meer [Quma0083406]**, 20 jaar oud. Carolina is geboren op 18 oktober 1879 in Steenbergen, dochter van Jacobus van Meer [QuMa0147005] en Joanna de Weert [Quma0083405]. Van de geboorte is aangifte gedaan [bron: akte 168].

XI-aq Pieternella Geerden [Quma0071005] is geboren op 13 april 1864 in Dinteloord, dochter van Johannes (Jan) Geerden [Quma0071004] en Adriana Cornelia Schijvenaars [QuMa0167205] (zie X-n). Van de geboorte is aangifte gedaan [bron: akte 38]. Pieternella is overleden op 9 maart 1936 in Dinteloord en Prinsenland, 71 jaar oud. Van het overlijden is aangifte gedaan [bron: akte 6]. Pieternella trouwde, 20 jaar oud, op 29 mei 1884 in Dinteloord met **Johannes (Jan) de Bruijn [QuMa0029503]**, 24 jaar oud. Jan is geboren op 7 april 1860 in Dinteloord en Prinsenland, zoon van Johannes (Jan) de Bruijn [QuMa0029502] en Anna Cornelia van Tilburg [QuMa0122605]. Van de geboorte is aangifte gedaan [bron: akte 19]. Jan is overleden op 29 juni 1935 in Dinteloord en Prinsenland, 75 jaar oud.

Kinderen van Pieternella en Jan:

1 Johannes de Bruijn [QuMa0029504], geboren op 18 december 1884 in Dinteloord. Johannes is overleden op 25 juni 1885 in Dinteloord, 6 maanden oud.
2 Cornelia de Bruijn [QuMa0029504], geboren op 21 juli 1886 in Dinteloord. Cornelia is overleden op 31 oktober 1886 in Dinteloord, 3 maanden oud.
3 Johannes de Bruijn [QuMa0029504], geboren op 24 november 1887 in Dinteloord. Volgt XII-ct.
4 Cornelia de Bruijn [QuMa0029504], geboren op 18 januari 1889 in Dinteloord en Prinsenland. Volgt XII-cu.
5 Jacobus de Bruijn [QuMa0029504], geboren op 1 mei 1890 in Dinteloord. Jacobus is overleden op 19 juni 1890 in Dinteloord, 1 maand oud.
6 Johanna de Bruijn [QuMa0029504], geboren op 5 augustus 1891 in Dinteloord. Johanna is overleden op 6 augustus 1891 in Dinteloord, 1 dag oud.
7 Govert de Bruijn [QuMa0029504], geboren op 11 december 1892 in Dinteloord. Volgt XII-cv.
8 Jacobus de Bruijn [QuMa0029504], geboren op 20 april 1894 in Dinteloord. Jacobus is overleden op 6 oktober 1894 in Dinteloord, 5 maanden oud.
9 Johanna de Bruijn [QuMa0029504], geboren op 31 juli 1895 in Dinteloord. Johanna is overleden op 13 oktober 1895 in Dinteloord, 2 maanden oud.
10 Johanna de Bruijn [QuMa0029504], geboren op 22 maart 1897 in Dinteloord. Johanna is overleden op 9 mei 1897 in Dinteloord, 1 maand oud.
11 Theodorus de Bruijn [QuMa0029504], geboren op 23 februari 1899 in Dinteloord. Theodorus is overleden op 14 juni 1900 in Dinteloord, 1 jaar oud.

12 Petrus de Bruijn [QuMa0029504], geboren op 29 januari 1900 in Dinteloord. Petrus is overleden op 22 maart 1900 in Dinteloord, 1 maand oud.
13 Theodorus de Bruijn [QuMa0029504], geboren op 24 november 1901 in Dinteloord. Volgt XII-cw.
14 Petrus de Bruijn [QuMa0029504], geboren op 18 februari 1903 in Dinteloord. Petrus is overleden op 13 augustus 1903 in Dinteloord, 5 maanden oud.
15 Rochus de Bruijn [QuMa0029504], geboren op 20 mei 1904 in Dinteloord. Volgt XII-cx.
16 Johannes de Bruijn [QuMa0029504], geboren op 24 november 1907 in Dinteloord.

XI-ar Cornelis Geerden [Quma0071005] is geboren op 12 juni 1872 in Dinteloord en Prinsenland, zoon van Johannes (Jan) Geerden [Quma0071004] en Adriana Cornelia Schijvenaars [QuMa0167205] (zie X-n). Van de geboorte is aangifte gedaan [bron: akte 61]. Cornelis is overleden op 2 september 1943 in Steenbergen, 71 jaar oud. Cornelis trouwde, 24 jaar oud, op 14 november 1896 in Dinteloord met **Johanna Adriana Hoevenaars**, 25 jaar oud. Johanna is geboren op 11 juni 1871 in Dinteloord en Prinsenland, dochter van Willem Hoevenaars en Johanna Marijnissen. Johanna is overleden op 8 december 1940 in Dinteloord, 69 jaar oud.

Kinderen van Cornelis en Johanna:

1 Johanna Geerden [Quma0071006], geboren op 21 februari 1897 in Dinteloord.
2 Cornelia Geerden [Quma0071006], geboren op 26 september 1900 in Dinteloord. Volgt XII-cy.

XI-as Joanna Voorbraak [QuMa0018202] is geboren op 14 augustus 1874 in Kruisland, dochter van Lambertus Voorbraak [QuMa0018201] en Joanna Schijvenaars [QuMa0167205] (zie X-p). Joanna is overleden op 3 mei 1951 in Kruisland, 76 jaar oud. Joanna trouwde, 22 jaar oud, op 18 juni 1897 in Steenbergen [bron: akte 27] met **Adriaan Disco [QuMa0036203]**, 23 jaar oud. Adriaan is geboren op 8 maart 1874 in Steenbergen, zoon van Johannes (Jan) Disco [QuMa0036202] en Anna Cornelia van Bergen [QuMa0146204]. Van de geboorte is aangifte gedaan [bron: akte 38].

Kinderen van Joanna en Adriaan:

1 Cornelia Disco [QuMa0018203], geboren op 17 april 1898 in Steenbergen. Volgt XII-cz.
2 Lambertus Disco [QuMa0018203], geboren op 25 maart 1899 in Steenbergen. Volgt XII-da.
3 Johannes Disco [QuMa0018203], geboren op 27 september 1900 in Steenbergen. Volgt XII-db.
4 Joanna Disco [QuMa0018203], geboren op 13 september 1902 in Steenbergen. Volgt XII-dc.
5 Leonardus Disco [QuMa0018203], geboren op 14 oktober 1906 in Steenbergen. Volgt XII-dd.

XI-at Johannes (Jan) Voorbraak [QuMa0018202] is geboren op 28 augustus 1875 in Steenbergen, zoon van Lambertus Voorbraak [QuMa0018201] en Joanna Schijvenaars [QuMa0167205] (zie X-p). Jan is overleden op 8 februari 1962 in Kruisland, 86 jaar oud. Jan trouwde, 25 jaar oud, op 11 april 1901 in Wouw [bron: akte 8] met **Philomina van Steenpaal [QuMa0038603]**, 22 jaar oud. Philomina is geboren op 18 september 1878 in Wouw, dochter van Adrianus van Steenpaal [QuMa0038602] en Maria Aerden [QuMa0148804]. Van de geboorte is

aangifte gedaan op 18 september 1878 [bron: akte 76]. Philomina is overleden op 26 december 1965 in Kruisland, 87 jaar oud.

Kinderen van Jan en Philomina:

1 Johannes Voorbraak [QuMa0018203], geboren op 20 augustus 1901 in Steenbergen. Johannes is overleden op 8 september 1901 in Steenbergen, 19 dagen oud.
2 Lambertus Voorbraak [QuMa0018203], geboren op 7 november 1902 in Steenbergen. Volgt XII-de.
3 Maria Voorbraak [QuMa0018203], geboren op 20 september 1903 in Steenbergen. Volgt XII-df.
4 Adrianus Voorbraak [QuMa0018203], geboren op 28 augustus 1904 in Kruisland. Adrianus is overleden op 5 november 1904 in Kruisland, 2 maanden oud.
5 Adrianus Voorbraak [QuMa0018203], geboren op 30 mei 1907 in Kruisland. Adrianus is overleden op 16 maart 1972 in Roosendaal, 64 jaar oud. Hij is begraven op 18 maart 1972 in Kruisland.
6 Bernardus Voorbraak [QuMa0018203], geboren op 8 augustus 1911 in Kruisland. Bernardus is overleden op 28 augustus 1911 in Kruisland, 20 dagen oud.
7 Johanna Voorbraak [QuMa0018203], geboren op 30 augustus 1913 in Kruisland. Volgt XII-dg.
8 Johannes Voorbraak [QuMa0018203], geboren op 22 september 1915 in Kruisland. Volgt XII-dh.

XI-au Petronilla Voorbraak [QuMa0018202] is geboren op 11 april 1879 in Kruisland, dochter van Lambertus Voorbraak [QuMa0018201] en Joanna Schijvenaars [QuMa0167205] (zie X-p). Petronilla is overleden op 26 april 1961 in Kruisland, 82 jaar oud. Petronilla trouwde, 21 jaar oud, op 23 november 1900 in Steenbergen [bron: akte 57] met **Antonij Jan Vergouwen [Quma0062205]**, 24 jaar oud. Antonij is geboren op 17 september 1876 in Steenbergen, zoon van Petrus Vergouwen [QuMa0128005] en Barbara Geers [Quma0062204]. Antonij is overleden op 22 juni 1962 in Kruisland, 85 jaar oud.

Kinderen van Petronilla en Antonij:

1 Johanna Vergouwen [QuMa0018203], geboren op 12 juni 1901 in Steenbergen.
2 Barbara Johanna Vergouwen [QuMa0018203], geboren op 24 augustus 1902 in Steenbergen. Volgt XII-di.
3 Johanna Maria Vergouwen [QuMa0018203], geboren op 28 november 1903 in Steenbergen.
4 Anna Maria Vergouwen [QuMa0018203], geboren op 28 juli 1905 in Steenbergen. Volgt XII-dj.
5 Petrus Lambertus Vergouwen [QuMa0018203], geboren op 12 september 1906 in Steenbergen.
6 Lambertus Petrus Vergouwen [QuMa0018203], geboren op 25 januari 1908 in Steenbergen. Volgt XII-dk.
7 Wilhelmina Susanna Vergouwen [QuMa0018203], geboren op 11 december 1909 in Steenbergen. Volgt XII-dl.
8 Adriana Johanna Vergouwen [QuMa0018203], geboren op 6 oktober 1911 in Steenbergen. Adriana is overleden op 30 december 1911 in Steenbergen, 2 maanden oud.
9 Doodgeboren dochter Vergouwen [QuMa0018203], levenloos geboren dochter, geboren op 7 november 1912 in Steenbergen.

10 Adriana Helena Vergouwen [QuMa0018203], geboren op 1 januari 1914 in Steenbergen. Volgt XII-dm.
11 Suzanna Vergouwen [QuMa0018203], geboren op 3 februari 1918 in Steenbergen. Suzanna is overleden op 7 februari 1918 in Steenbergen, 4 dagen oud.
12 Suzanna Johanna Vergouwen [QuMa0018203], geboren op 19 juli 1919 in Kruisland. Volgt XII-dn.
13 Cornelia Barbara Vergouwen [QuMa0018203], geboren op 20 juni 1922 in Steenbergen. Volgt XII-do.
14 Bekend, wacht op toestemming.

XI-av Bernardus Voorbraak [QuMa0018202] is geboren op 7 februari 1881 in Steenbergen, zoon van Lambertus Voorbraak [QuMa0018201] en Joanna Schijvenaars [QuMa0167205] (zie X-p). Van de geboorte is aangifte gedaan [bron: akte 21]. Bernardus is overleden op 24 september 1950 in Wouw, 69 jaar oud. Bernardus trouwde, 29 jaar oud, op 9 mei 1910 in Bergen op Zoom [bron: akte 36] met **Helena Catharina Deelen [QuMa0010202]**, 27 jaar oud. Helena is geboren op 6 februari 1883 in Bergen op Zoom, dochter van Petrus Deelen [QuMa0010201] en Adriana Catharina Jaspers [QuMa0166606]. Helena is overleden op 29 augustus 1966 in Bergen op Zoom, 83 jaar oud.

Kinderen van Bernardus en Helena:

1 Lambertus Voorbraak [QuMa0010203], geboren op 15 februari 1911 in Steenbergen. Volgt XII-dp.
2 Adriana Christina Voorbraak [QuMa0010203], geboren op 2 augustus 1912 in Steenbergen. Volgt XII-dq.
3 Johanna Voorbraak [QuMa0010203], geboren op 22 juni 1914 in Kruisland. Volgt XII-dr.
4 Petrus Voorbraak [QuMa0010203], geboren op 8 januari 1916 in Kruisland. Volgt XII-ds.
5 Wilhelmina Voorbraak [QuMa0010203], geboren op 1 februari 1918 in Kruisland. Wilhelmina is overleden op 16 juni 1918 in Kruisland, 4 maanden oud.
6 Johanna Wilhelmina Voorbraak [QuMa0010203], geboren op 6 juli 1919 in Steenbergen. Volgt XII-dt.

XI-aw Susanna Voorbraak [QuMa0018202] is geboren op 11 februari 1883 in Steenbergen, dochter van Lambertus Voorbraak [QuMa0018201] en Joanna Schijvenaars [QuMa0167205] (zie X-p). Susanna is overleden op 13 november 1935 in Steenbergen, 52 jaar oud. Susanna trouwde, 25 jaar oud, op 29 januari 1909 in Steenbergen met **Kornelis van Etten [QuMa0034404]**, 30 jaar oud. Kornelis is geboren op 8 juli 1878 in Steenbergen, zoon van Johannes (Jan) van Etten [QuMa0046403] en Maria Elisabeth van Dorst [QuMa0034403]. Kornelis is overleden op 24 maart 1954 in Steenbergen, 75 jaar oud.

Kinderen van Susanna en Kornelis:

1 Johanna Maria van Etten [QuMa0018203], geboren op 29 mei 1909 in Steenbergen.
2 Johannes Lambertus van Etten [QuMa0018203], geboren op 5 juli 1910 in Steenbergen. Volgt XII-du.
3 Lambertus van Etten [QuMa0018203], geboren op 15 augustus 1911 in Steenbergen.
4 Maria van Etten [QuMa0018203], geboren op 5 augustus 1912 in Steenbergen. Maria is overleden op 3 juli 1913 in Steenbergen, 10 maanden oud.

5 Maria van Etten [QuMa0018203], geboren op 1 augustus 1913 in Steenbergen.
6 Antonius (Toon) van Etten [QuMa0018203], geboren op 31 augustus 1914 in Steenbergen. Volgt XII-dv.
7 Adrianus van Etten [QuMa0018203], geboren op 22 oktober 1915 in Steenbergen. Adrianus is overleden op 18 november 1915 in Steenbergen, 27 dagen oud.
8 Adrianus van Etten [QuMa0018203], geboren op 4 juni 1917 in Steenbergen. Adrianus is overleden op 11 december 1918 in Steenbergen, 1 jaar oud.
9 Johanna van Etten [QuMa0018203], geboren op 30 september 1918 in Steenbergen.
10 Adrianus van Etten [QuMa0018203], geboren op 19 februari 1920 in Steenbergen. Adrianus overlijdensdatum onbekend.
11 Cornelis van Etten [QuMa0018203], geboren op 3 mei 1921 in Steenbergen. Cornelis is overleden op 3 november 1923 in Steenbergen, 2 jaar oud.
12 Bekend, wacht op toestemming.
13 Bekend, wacht op toestemming.
14 Bekend, wacht op toestemming.

XI-ax Hendrikus van Tilburg [QuMa0167206] is geboren op 20 november 1863 in Bergen op Zoom, zoon van Petrus Gerardus van Tilborg [QuMa0167205] (zie X-r) en Helena Maria Jacoba Otto [QuMa0282006]. Van de geboorte is aangifte gedaan [bron: akte 246]. Hendrikus is overleden op 22 juni 1892 in Bergen op Zoom, 28 jaar oud. Van het overlijden is aangifte gedaan [bron: akte 140]. Hendrikus trouwde, 22 jaar oud, op 7 januari 1886 in Bergen op Zoom [bron: akte 1] met **Josina Wienk [QuMa0370606]**, 20 jaar oud. Josina is geboren op 29 januari 1865 in Bergen op Zoom, dochter van Antonie Wienk en Cornelia van Broekhoven [QuMa0370605]. Van de geboorte is aangifte gedaan [bron: Akte 24]. Josina is overleden op 11 december 1900 in Bergen op Zoom, 35 jaar oud. Josina trouwde later op 11 juni 1894 [bron: akte 44] met Johannes Jaspers [QuMa0131605] (geb. 1865).

Kinderen van Hendrikus en Josina:

1 Cornelia van Tilburg [QuMa0167207], geboren op 5 juni 1886 in Bergen op Zoom. Volgt XII-dw.
2 Helena van Tilburg [QuMa0167207], geboren op 13 april 1888 in Bergen op Zoom. Volgt XII-dx.
3 Antonius van Tilburg [QuMa0167207], geboren op 10 september 1890 in Bergen op Zoom. Volgt XII-dy.

XI-ay Adriana van Tilborg [QuMa0167206] is geboren op 22 september 1865 in Bergen op Zoom, dochter van Petrus Gerardus van Tilborg [QuMa0167205] (zie X-r) en Helena Maria Jacoba Otto [QuMa0282006]. Adriana is overleden op 25 april 1906 in Bergen op Zoom, 40 jaar oud. Adriana trouwde, 19 jaar oud, op 29 juni 1885 in Bergen op Zoom met **Cornelis Klaassen**, 20 jaar oud. Cornelis is geboren op 11 september 1864 in Bergen op Zoom, zoon van Johannes Klasen en Anna Catharina Wouts. Cornelis trouwde later op 4 mei 1916 in Bergen op Zoom met Francina Jansen [Quma0083406] (geb. 1864).
Beroep:
voerman

Kinderen van Adriana en Cornelis:

1 Helena Klaassen [QuMa0167207], geboren in 1885 in Bergen op Zoom. Volgt XII-dz.
2 Johannes Jacobus Klaassen [QuMa0167207], geboren op 19 december 1887 in Bergen op Zoom. Volgt XII-ea.
3 Franciscus Klaassen [QuMa0167207], geboren op 1 november 1896 in Bergen op Zoom. Volgt XII-eb.

XI-az Willem van Tilborg [QuMa0167206] is geboren op 7 december 1867 in Bergen op Zoom, zoon van Petrus Gerardus van Tilborg [QuMa0167205] (zie X-r) en Helena Maria Jacoba Otto [QuMa0282006]. Van de geboorte is aangifte gedaan [bron: akte 289]. Willem trouwde, 22 jaar oud, op 16 juni 1890 in Bergen op Zoom [bron: akte 37] met **Cornelia Dietvorst [Quma0258408]**, 25 jaar oud. Cornelia is geboren op 22 maart 1865 in Bergen op Zoom, dochter van Johannes Dietvorst [Quma0258407] en Albertina Everdina van Tilborg. Van de geboorte is aangifte gedaan [bron: akte 94]. Cornelia is overleden op 16 juni 1954 in Bergen op Zoom, 89 jaar oud. Cornelia is weduwe van Adrianus Klaassen [QuMa0128007] (geb. 1861), met wie zij trouwde op 25 februari 1884 in Bergen op Zoom.

Kinderen van Willem en Cornelia:

1 Petrus Gerardus van Tilborg [QuMa0167207], geboren op 7 februari 1891 in Bergen op Zoom. Volgt XII-ec.
2 Helena van Tilborg [QuMa0167207], geboren op 17 mei 1896 in Bergen op Zoom. Volgt XII-ed.
3 Matthijs van Tilborg [QuMa0167207], geboren op 3 maart 1898 in Bergen op Zoom.

XI-ba Laurens van Tilborg [QuMa0167206] is geboren op 12 januari 1872 in Bergen op Zoom, zoon van Petrus Gerardus van Tilborg [QuMa0167205] (zie X-r) en Helena Maria Jacoba Otto [QuMa0282006]. Van de geboorte is aangifte gedaan [bron: akte 15]. Laurens trouwde, 20 jaar oud, op 5 januari 1893 in Bergen op Zoom [bron: akte 3] met **Maria Dietvorst [Quma0258408]**, 18 jaar oud. Maria is geboren op 2 september 1874 in Bergen op Zoom, dochter van Johannes Dietvorst [Quma0258407] en Albertina Everdina van Tilborg. Van de geboorte is aangifte gedaan op 2 september 1874 [bron: Akte 257].

Kinderen van Laurens en Maria:

1 Petrus Gerardus van Tilborg [QuMa0167207], geboren op 5 mei 1893 in Bergen op Zoom. Van de geboorte is aangifte gedaan [bron: akte 152].
2 Alberta Everdina van Tilborg [QuMa0167207], geboren op 16 maart 1895 in Bergen op Zoom. Volgt XII-ee.
3 Helena Jacoba van Tilborg [QuMa0167207], geboren op 27 december 1897 in Bergen op Zoom. Volgt XII-ef.
4 Cornelia van Tilburg [QuMa0167207], geboren op 17 oktober 1899 in Bergen op Zoom. Van de geboorte is aangifte gedaan [bron: akte 367].
5 Adriana Johanna van Tilburg [QuMa0167207], geboren op 28 januari 1901 in Bergen op Zoom. Van de geboorte is aangifte gedaan [bron: akte 40].
6 Johannes Gerardus van Tilburg [QuMa0167207], geboren op 28 juni 1902 in Bergen op Zoom. Volgt XII-eg.

XI-bb Maria Cornelia van Tilborg [QuMa0167206] is geboren op 20 december 1879 in Bergen op Zoom, dochter van Petrus Gerardus van Tilborg [QuMa0167205] (zie X-r) en Helena Maria Jacoba Otto [QuMa0282006]. Maria is overleden op 20 december 1957 in Bergen op Zoom, 78 jaar oud. Maria trouwde, 19 jaar oud, op 30 januari 1899 in Bergen op Zoom met **Sebastiaan Tange**, 23 jaar oud. Sebastiaan is geboren op 4 mei 1875 in Bergen op Zoom, zoon van Machiel Tange en Johanna Wilhelmina Proost. Sebastiaan is overleden op 11 maart 1957 in Bergen op Zoom, 81 jaar oud.

Kind van Maria en Sebastiaan:

1 Petrus Johannes Tange [QuMa0167207], geboren op 16 september 1904 in Bergen op Zoom. Volgt XII-eh.

XI-bc Joanna Hendrica van Tilburg [QuMa0136407] is geboren op 19 april 1871 in Bergen op Zoom, dochter van Johannes Laurens van Tilburg [QuMa0167205] (zie X-s) en Maria Elisabeth van Elzakkers [QuMa0136406]. Joanna is overleden op 17 maart 1927 in Bergen op Zoom, 55 jaar oud. Joanna trouwde, 19 jaar oud, op 6 oktober 1890 in Bergen op Zoom [bron: akte 56] met **Sebastianus Schuurbiers [Quma0085005]**, 19 jaar oud. Sebastianus is geboren op 21 april 1871 in Bergen op Zoom, zoon van Adrianus Schuurbiers [Quma0085004] en Johanna Andriessen. Sebastianus is overleden op 4 december 1932 in Bergen op Zoom, 61 jaar oud. Sebastianus trouwde later op 16 augustus 1927 in Halsteren met Maria Langenberg [Quma0083405] (1875-1948).

XI-bd Philippus van Tilborg [QuMa0136407] is geboren op 2 mei 1881 in Bergen op Zoom, zoon van Johannes Laurens van Tilburg [QuMa0167205] (zie X-s) en Maria Elisabeth van Elzakkers [QuMa0136406]. Van de geboorte is aangifte gedaan [bron: akte 151]. Philippus trouwde, 21 jaar oud, op 30 oktober 1902 in Bergen op Zoom [bron: akte 74] met **Anna Cornelia van Overveldt [Quma0041304]**, 19 jaar oud. Anna is geboren op 6 augustus 1883 in Bergen op Zoom, dochter van Johannes van Overveldt [Quma0041303] en Johanna Raats [Quma0042603].

Kind van Philippus en Anna:

1 Johannes Laurentius van Tilborg [Quma0041305], geboren op 4 maart 1903 in Bergen op Zoom. Volgt XII-ei.

XI-be Johanna Cornelia van Tilborg [QuMa0167206] is geboren op 2 september 1874 in Bergen op Zoom, dochter van Matthijs van Tilborg [QuMa0167205] (zie X-t) en Theresia van Egeraat. Johanna trouwde, 22 jaar oud, op 11 januari 1897 in Bergen op Zoom [bron: Akte 2] met **Hendrik Bäcker**, 20 of 21 jaar oud. Hendrik is geboren in 1876 in Bergen op Zoom, zoon van Hendrik Backer en Johanna Putte.

Kind van Johanna en Hendrik:

1 Matthijs Cornelis Bäcker [QuMa0167207], geboren op 2 maart 1909 in Bergen op Zoom. Volgt XII-ej.

XI-bf Josephus Jacobus van Tilborg [QuMa0167206] is geboren op 3 oktober 1885 in Bergen op Zoom, zoon van Matthijs van Tilborg [QuMa0167205] (zie X-t) en Theresia van Egeraat. Van de geboorte is aangifte gedaan [bron: akte 345]. Josephus trouwde, 35 jaar oud, op 12 mei 1921 in Bergen op Zoom [bron: akte 42] met **Johanna Elisabeth Mens [QuMa0023403]**, 34 jaar oud. Johanna is geboren op 31 december 1886 in Halsteren, dochter van Adrianus Mens [QuMa0023402] en Adriana Katharina van Duijven. Johanna is overleden op 13 februari 1954 in Bergen op Zoom, 67 jaar oud. Johanna is weduwe van Cornelis Johannes Schenkels (ovl. vóór 1921).

Kind van Josephus en Johanna:

1 Matheus Jacobus Philippus van Tilborg [QuMa0023404], geboren op 11 maart 1922 in Bergen op Zoom. Volgt XII-ek.

XI-bg Johannes Antonius Jochems [QuMa0036604] is geboren op 23 januari 1870 in Steenbergen, zoon van Wilhelmus Jochems [QuMa0378405] (zie X-u) en Petronilla Broos [QuMa0036603]. Johannes is overleden op 7 april 1948 in Wouw, 78 jaar oud. Johannes trouwde, 25 jaar oud, op 2 mei 1895 in Wouw [bron: akte 6] met **Petronella Heijnen [QuMa0115605]**, 31 jaar oud. Petronella is geboren op 7 september 1863 in Bergen op Zoom, dochter van Johannes Heijnen [QuMa0115604] en Elizabet Broos [QuMa0143804]. Petronella is overleden op 3 mei 1949 in Steenbergen, 85 jaar oud.

Kinderen van Johannes en Petronella:

1 Wilhelmus Jochems [QuMa0036605], geboren op 4 september 1896 in Wouw.
2 Elisabeth Jochems [QuMa0036605], geboren op 15 augustus 1898 in Wouw.
3 Wilhelmina Jochems [QuMa0036605], geboren op 9 december 1899 in Wouw.
4 Petrus Johannes Jochems [QuMa0036605], geboren op 28 juni 1901 in Wouw.
5 Antonetta Jochems [QuMa0036605], geboren op 21 juni 1902 in Wouw.
6 Jacobus Jochems [QuMa0036605], geboren op 28 februari 1905 in Wouw.
7 Marinus Jacobus Jochems [QuMa0036605], geboren op 19 januari 1909 in Wouw.

XI-bh Petrus Jochems [QuMa0036604] is geboren op 5 april 1875 in Steenbergen, zoon van Wilhelmus Jochems [QuMa0378405] (zie X-u) en Petronilla Broos [QuMa0036603]. Van de geboorte is aangifte gedaan [bron: akte 61]. Petrus trouwde, 24 jaar oud, op 20 november 1899 in Bergen op Zoom [bron: akte 119] met **Johanna IJsermans [Quma0063204]**, 20 jaar oud. Johanna is geboren op 26 juli 1879 in Bergen op Zoom, dochter van Marinus IJsermans [Quma0063203] en Johanna Cornelia van Eekelen [Quma0083405].

Kinderen van Petrus en Johanna:

1 Wilhelmus Jochems [QuMa0036605], geboren op 11 februari 1900 in Bergen op Zoom.
2 Antonius Jochems [QuMa0036605], geboren op 26 januari 1902 in Bergen op Zoom. Antonius is overleden op 1 augustus 1903 in Bergen op Zoom, 1 jaar oud.
3 Cornelia Adriana Jochems [QuMa0036605], geboren op 15 juni 1903 in Bergen op Zoom. Cornelia is overleden op 25 augustus 1903 in Bergen op Zoom, 2 maanden oud.
4 Antonius Jochems [QuMa0036605], geboren op 29 oktober 1905 in Bergen op Zoom.

5 Cornelia Petronella Jochems [QuMa0036605], geboren op 21 februari 1909 in Bergen op Zoom.
6 Johanna Petronella Francisca Jochems [QuMa0036605], geboren op 24 juli 1912 in Bergen op Zoom.
7 Jacoba Johanna Jochems [QuMa0036605], geboren op 19 augustus 1916 in Bergen op Zoom. Jacoba is overleden op 15 januari 1920 in Bergen op Zoom, 3 jaar oud.

XI-bi Antonetta Jochems [QuMa0036604] is geboren op 1 november 1876 in Steenbergen, dochter van Wilhelmus Jochems [QuMa0378405] (zie X-u) en Petronilla Broos [QuMa0036603]. Antonetta trouwde, 30 jaar oud, op 3 mei 1907 in Steenbergen [bron: akte 11] met **Adrianus Cornelis Wezenbeek [QuMa0015203]**, 37 jaar oud. Adrianus is geboren op 22 november 1869 in Kruisland, zoon van Johannes (Jan) Wezenbeek [QuMa0015202] en Dijmphna Baselier [QuMa0269006]. Van de geboorte is aangifte gedaan [bron: akte 175].

Kinderen van Antonetta en Adrianus:

1 Dijmphna Adriana Wezenbeek [QuMa0015204], geboren op 21 maart 1908 in Steenbergen.
2 Wilhelmus Johannes Wezenbeek [QuMa0015204], geboren op 18 september 1909 in Steenbergen. Volgt XII-el.
3 Petronella Wezenbeek [QuMa0015204], geboren op 6 november 1911 in Steenbergen.
4 Johanna Maria Wezenbeek [QuMa0015204], geboren op 8 september 1915 in Steenbergen.
5 Johannes Maria Wezenbeek [QuMa0015204], geboren in 1916 in Steenbergen. Volgt XII-em.

XI-bj Johanna Jochems [QuMa0036604] is geboren op 8 september 1880 in Steenbergen, dochter van Wilhelmus Jochems [QuMa0378405] (zie X-u) en Petronilla Broos [QuMa0036603]. Johanna is overleden op 17 juli 1964 in Roosendaal, 83 jaar oud. Johanna trouwde, 23 jaar oud, op 19 november 1903 in Wouw [bron: akte 33] met **Bernardus Adrianus van Osta [QuMa0147207]**, 25 jaar oud. Bernardus is geboren op 11 december 1877 in Wouw, zoon van Johannes van Osta [QuMa0147206] en Maria Cornelia Hagenaars [QuMa0287006]. Bernardus is overleden op 14 maart 1945 in Steenbergen, 67 jaar oud.

Kinderen van Johanna en Bernardus:

1 Maria Cornelia van Osta [QuMa0036605], geboren op 29 april 1904 in Roosendaal. Volgt XII-en.
2 Petronella van Osta [QuMa0036605], geboren op 27 februari 1906 in Roosendaal. Volgt XII-eo.

XI-bk Maria Catharina Jochems [QuMa0036604] is geboren op 19 januari 1884 in Steenbergen, dochter van Wilhelmus Jochems [QuMa0378405] (zie X-u) en Petronilla Broos [QuMa0036603]. Maria is overleden op 5 december 1955 in Steenbergen, 71 jaar oud. Maria trouwde, 23 jaar oud, op 16 mei 1907 in Wouw [bron: akte 17] met **Johannes (Jan) Oerlemans [QuMa0029204]**, 32 jaar oud. Jan is geboren op 10 juni 1874 in Steenbergen, zoon van Marijn Oerlemans [QuMa0167206] en Francina de Kort [QuMa0029203]. Van de geboorte is aangifte gedaan [bron: akte 71]. Jan is overleden op 16 juni 1929 in Steenbergen, 55 jaar oud. Van het overlijden is aangifte gedaan [bron: akte 71].

Kinderen van Maria en Jan:

1 Wilhelmus Oerlemans [QuMa0029205], geboren op 23 maart 1908 in Steenbergen. Wilhelmus is overleden op 2 augustus 1913 in Steenbergen, 5 jaar oud.
2 Marinus Oerlemans [QuMa0029205], geboren op 19 juli 1909 in Steenbergen.
3 Anna Oerlemans [QuMa0029205], geboren op 18 mei 1911 in Steenbergen. Anna is overleden op 4 oktober 1911 in Steenbergen, 4 maanden oud.
4 Petronilla Oerlemans [QuMa0029205], geboren op 31 oktober 1916 in Steenbergen. Volgt XII-ep.

XI-bl Catharina Antonia van den Eijnden [QuMa0129006], dochter van Adrianus van den Eijnden en Antonetta van Tilburg [QuMa0129005] (zie X-v). Catharina trouwde op 4 november 1891 in Roosendaal met **Franciscus Duijvelaar**, 33 jaar oud. Franciscus is geboren op 23 oktober 1858 in Steenbergen.

Kinderen van Catharina en Franciscus:

1 Anna Maria Duijvelaar [QuMa0129007], geboren op 4 augustus 1892 in Roosendaal. Volgt XII-eq.
2 Franciscus Antonius Duijvelaar [QuMa0129007], geboren op 20 april 1898 in Roosendaal. Volgt XII-er.
3 Antonius Johannes Duijvelaar [QuMa0129007], geboren op 6 augustus 1901 in Roosendaal. Volgt XII-es.

XI-bm Antonia Adriana van den Eijnden [QuMa0129006] is geboren in 1868 in Oud en Nieuw Gastel, dochter van Adrianus van den Eijnden en Antonetta van Tilburg [QuMa0129005] (zie X-v). Antonia is overleden op 3 maart 1934 in Roosendaal & Nispen, 65 of 66 jaar oud. Antonia trouwde, 21 of 22 jaar oud, op 9 juli 1890 in Roosendaal [bron: akte 41] met **Joannes Hopstaken [Quma0080605]**, 25 jaar oud. Joannes is geboren op 29 augustus 1864 in Etten-Leur, zoon van Antonij Hopstaken [Quma0080604] en Maria Adriana Takx. Joannes is overleden op 18 december 1947 in Roosendaal & Nispen, 83 jaar oud.

Kinderen van Antonia en Joannes:

1 Antonius Marinus Hopstaken [Quma0080606], geboren op 26 april 1892 in Roosendaal & Nispen. Volgt XII-et.
2 Maria Adriana Hopstaken [Quma0080606], geboren op 5 september 1897 in Roosendaal. Volgt XII-eu.

XI-bn Johannes Marinus Dirven [QuMa0046604] is geboren op 15 januari 1878 in Roosendaal, zoon van Marinus Hubertus Dirven [QuMa0046603] en Petronella van Tilburg [QuMa0129005] (zie X-w). Johannes trouwde, 27 jaar oud, op 1 december 1905 in Roosendaal [bron: akte 101] met **Cornelia Mouwen**, 25 of 26 jaar oud. Cornelia is geboren in 1879 in Etten-Leur, dochter van Bekend, wacht op toestemming en Bekend, wacht op toestemming.

XI-bo Adriana van Tilburg [QuMa0129006], dochter van Kornelis van Tilburg [QuMa0129005]

(zie X-x) en Pieternella van Loon [Quma0256007]. Adriana trouwde op 3 juli 1903 in Steenbergen [bron: akte 42] met **Jacobus van Hooijdonk [Quma0256708]**. Jacobus is een zoon van Wilhelmus van Hooijdonk [QuMa0670407] en Petronilla Nagelkerken [Quma0256707].

XI-bp Maria Cornelia van Tilburg [QuMa0129006] is geboren op 6 augustus 1877 in Steenbergen, dochter van Kornelis van Tilburg [QuMa0129005] (zie X-x) en Pieternella van Loon [Quma0256007]. Maria is overleden op 19 januari 1955 in Welberg, 77 jaar oud. Maria trouwde, 22 jaar oud, op 9 september 1899 in Steenbergen met **Jan de Jong [Quma0122205]**, 25 jaar oud. Jan is geboren op 20 oktober 1873 in Steenbergen, zoon van Adrianus de Jongh [Quma0122204] en Wilhelmina de Jong [QuMa0125804]. Jan is overleden op 31 maart 1953 in Steenbergen, 79 jaar oud.

Kind van Maria en Jan:

1 Adriaan de Jong [QuMa0129007], geboren op 23 juni 1900 in Steenbergen. Volgt XII-ev.

XI-bq Adrianus van Tilburg [QuMa0129006] is geboren op 10 oktober 1887 in Steenbergen, zoon van Kornelis van Tilburg [QuMa0129005] (zie X-x) en Pieternella van Loon [Quma0256007]. Van de geboorte is aangifte gedaan [bron: akte 146]. Adrianus is overleden op 14 oktober 1959 in Steenbergen, 72 jaar oud.
Getuige bij:

20-07-1923	doop Johanna Adriana (Jo) van Dorst (1923-2005)	[aangetrouwde oom moederszijde]

Adrianus trouwde, 26 jaar oud, op 8 mei 1914 in Steenbergen [bron: akte 16] met **Anna van Wijk [QuMa0032004]**, 20 jaar oud. Anna is geboren op 12 mei 1893 in De Heen, dochter van Anthonius van Wijk [QuMa0032003] en Adriana Haasen [QuMa0032204]. Anna is overleden op 8 augustus 1958 in De Heen, 65 jaar oud.
Getuige bij:

20-07-1923	doop Johanna Adriana (Jo) van Dorst (1923-2005)	[tante moederszijde]

Kinderen van Adrianus en Anna:

1 Kornelis Antonius van Tilburg [QuMa0032005], geboren op 3 januari 1915 in De Heen. Volgt XII-ew.
2 Petronella Adriana van Tilburg [QuMa0032005], geboren op 21 mei 1917 in Steenbergen. Petronella is overleden op 25 april 1918 in Steenbergen, 11 maanden oud.

XI-br Petronella Hagenaars [QuMa0015503] is geboren op 23 oktober 1869 in Oud Gastel, dochter van Johannes Hagenaars [QuMa0042803] en Cornelia de Ren [QuMa0015502] (zie X-z). Petronella trouwde, 27 jaar oud, op 7 mei 1897 in Steenbergen met **Johannes Sebregts [Quma0064605]**, 33 jaar oud. Johannes is geboren op 5 januari 1864 in Steenbergen, zoon van Marijn Sebregts [Quma0094203] en Anna Maria Nijssen [Quma0064604]. Johannes is overleden op 11 april 1951 in Steenbergen, 87 jaar oud.

Kinderen van Petronella en Johannes:

1 Maria Johanna Sebregts [QuMa0015504], geboren op 15 november 1899 in Steenbergen. Volgt XII-ex.

2 Cornelia Sebregts [QuMa0015504], geboren op 11 oktober 1901 in Steenbergen. Volgt XII-ey.
3 Marinus Sebregts [QuMa0015504], geboren op 18 april 1904 in Steenbergen. Volgt XII-ez.
4 Antonia Sebregts [QuMa0015504], geboren op 22 augustus 1905 in Steenbergen. Volgt XII-fa.

XI-bs Antonetta van den Berg [Quma0042404] is geboren op 13 april 1872 in Wouw, dochter van Karel van den Berg [Quma0076404] (zie X-ab) en Adriana Mens [Quma0042403]. Antonetta is overleden op 1 oktober 1942 in Wouw, 70 jaar oud. Antonetta trouwde, 24 jaar oud, op 28 mei 1896 in Wouw [bron: akte 17] met **Antonij van Geel [Quma0094404]**, 28 jaar oud. Antonij is geboren op 14 september 1867 in Steenbergen, zoon van Johannes van Geel [QuMa0156605] en Antonia van Hees [Quma0094403]. Antonij is overleden op 31 december 1928 in Roosendaal & Nispen, 61 jaar oud.

Kinderen van Antonetta en Antonij:

1 Antonia van Geel [Quma0042405], geboren op 3 juni 1897 in Steenbergen. Volgt XII-fb.
2 Adriana Dijmphna van Geel [Quma0042405], geboren op 16 december 1898 in Steenbergen. Adriana is overleden op 9 februari 1910 in Steenbergen, 11 jaar oud.
3 Petronella van Geel [Quma0042405], geboren op 20 juli 1900 in Steenbergen. Petronella is overleden op 28 november 1907 in Steenbergen, 7 jaar oud.
4 Dijmphna van Geel [Quma0042405], geboren op 15 januari 1902 in Steenbergen.
5 Everardus van Geel [Quma0042405], geboren op 7 juni 1904 in Steenbergen. Volgt XII-fc.
6 Zacharias Johannes van Geel [Quma0042405], geboren op 7 juli 1907 in Steenbergen. Zacharias is overleden op 26 december 1907 in Steenbergen, 5 maanden oud.
7 Johannes van Geel [Quma0042405], geboren op 15 mei 1909 in Steenbergen. Johannes is overleden op 25 augustus 1909 in Steenbergen, 3 maanden oud.
8 Doodgeboren dochter van Geel [Quma0042405], levenloos geboren dochter, geboren op 2 april 1910 in Steenbergen.
9 Doodgeboren dochter van Geel [Quma0042405], levenloos geboren dochter, geboren op 27 maart 1911 in Steenbergen.
10 Johannes van Geel [Quma0042405], geboren op 13 december 1912 in Kruisland. Volgt XII-fd.
11 Adriana Maria van Geel [Quma0042405], geboren op 2 februari 1914 in Steenbergen. Volgt XII-fe.

XI-bt Johanna Berdina van den Berg [Quma0042404] is geboren op 3 april 1876 in Wouw, dochter van Karel van den Berg [Quma0076404] (zie X-ab) en Adriana Mens [Quma0042403]. Johanna is overleden op 10 maart 1933 in Steenbergen, 56 jaar oud. Johanna trouwde, 22 jaar oud, op 5 mei 1898 in Wouw [bron: akte 20] met **Johannes (Jan) van Gastel [Quma0072004]**, 24 jaar oud. Jan is geboren op 19 juni 1873 in Steenbergen, zoon van Petrus van Gastel [QuMa0156705] en Elisabeth van Tilburg [Quma0065004].

Kinderen van Johanna en Jan:

1 Elisabeth van Gastel [Quma0042405], geboren op 23 december 1898 in Steenbergen. Volgt XII-ff.

2 Petrus van Gastel [Quma0042405], geboren op 27 oktober 1900 in Steenbergen. Volgt XII-fg.
3 Adriana van Gastel [Quma0042405], geboren op 21 juli 1903 in Steenbergen. Adriana is overleden op 15 april 1904 in Steenbergen, 8 maanden oud.
4 Adriana van Gastel [Quma0042405], geboren op 1 oktober 1904 in Steenbergen. Volgt XII-fh.
5 Wilhelmina van Gastel [Quma0042405], geboren op 1 februari 1906 in Steenbergen. Volgt XII-fi.
6 Zacharias Adrianus van Gastel [Quma0042405], geboren op 27 april 1907 in Steenbergen. Zacharias is overleden op 27 november 1907 in Steenbergen, 7 maanden oud.
7 Zacharias Jacobus van Gastel [Quma0042405], geboren op 27 september 1908 in Steenbergen. Volgt XII-fj.
8 Jacobus Adrianus van Gastel [Quma0042405], geboren op 13 maart 1911 in Steenbergen. Volgt XII-fk.
9 Johanna Berdina van Gastel [Quma0042405], geboren op 17 maart 1915 in Steenbergen. Johanna is overleden op 21 mei 1915 in Steenbergen, 2 maanden oud.
10 Johannes van Gastel [Quma0042405], geboren op 7 maart 1916 in Steenbergen.

XI-bu Petrus Johannes van den Berg [Quma0042404] is geboren op 1 oktober 1878 in Wouw, zoon van Karel van den Berg [Quma0076404] (zie X-ab) en Adriana Mens [Quma0042403]. Petrus trouwde, 23 jaar oud, op 24 oktober 1901 in Wouw [bron: akte 31] met **Johanna Bals [Quma0067205]**, 28 jaar oud. Johanna is geboren op 24 februari 1873 in Wouw, dochter van Wouterus Bals [Quma0067204] en Dimphna van Osta [QuMa0179604]. Van de geboorte is aangifte gedaan [bron: Akte 24].

Kinderen van Petrus en Johanna:

1 George van den Berg [Quma0042405], geboren op 14 december 1902 in Wouw. Volgt XII-fl.
2 Waltherus van den Berg [Quma0042405], geboren op 9 februari 1904 in Wouw. Volgt XII-fm.
3 Adrianus van den Berg [Quma0042405], geboren op 19 maart 1906 in Wouw. Adrianus is overleden op 22 maart 1906 in Wouw, 3 dagen oud.
4 Dimphna Adriana van den Berg [Quma0042405], geboren op 8 oktober 1907 in Wouw. Volgt XII-fn.
5 Adriana van den Berg [Quma0042405], geboren op 22 mei 1910 in Wouw.

XI-bv Petronella van den Berg [Quma0042404] is geboren op 19 juni 1881 in Wouw, dochter van Karel van den Berg [Quma0076404] (zie X-ab) en Adriana Mens [Quma0042403]. Petronella is overleden op 28 april 1948 in Roosendaal, 66 jaar oud. Van het overlijden is aangifte gedaan [bron: akte 115]. Petronella trouwde, 19 jaar oud, op 23 mei 1901 in Wouw [bron: akte 19] met **Adrianus Havermans [Quma0078605]**, 22 jaar oud. Adrianus is geboren op 10 april 1879 in Wouw, zoon van Johannes Havermans en Wilhelmina Heijnen [Quma0078604]. Van de geboorte is aangifte gedaan [bron: akte 27]. Adrianus is overleden op 12 mei 1940 in Wouw, 61 jaar oud. Van het overlijden is aangifte gedaan [bron: akte 33].

Kinderen van Petronella en Adrianus:

1 Johannes Marinus Havermans [Quma0042405], geboren op 12 mei 1902 in Roosendaal. Volgt XII-fo.
2 Adriana Havermans [Quma0042405], geboren op 12 juni 1904 in Roosendaal. Volgt XII-fp.
3 Karel Godefridus Havermans [Quma0042405], geboren op 20 maart 1908 in Wouw. Volgt XII-fq.
4 Wilhelmina Johanna Havermans [Quma0042405], geboren op 15 oktober 1910 in Wouw.
5 Petrus Adrianus Jacobus Havermans [Quma0042405], geboren op 30 augustus 1912 in Wouw. Petrus is overleden op 19 februari 1913 in Wouw, 5 maanden oud. Van het overlijden is aangifte gedaan [bron: akte 9].
6 Cornelia Antonetta Havermans [Quma0042405], geboren op 25 augustus 1914 in Wouw.
7 Petrus Johannes Havermans [Quma0042405], geboren op 8 maart 1917 in Wouw.
8 Adrianus Jacobus Havermans [Quma0042405], geboren op 19 januari 1925 in Wouw. Adrianus is overleden op 3 januari 1945 in Wouw, 19 jaar oud. Van het overlijden is aangifte gedaan [bron: akte 1].

XI-bw Adrianus van den Berg [Quma0042404] is geboren op 25 november 1883 in Wouw, zoon van Karel van den Berg [Quma0076404] (zie X-ab) en Adriana Mens [Quma0042403]. Adrianus trouwde, 27 jaar oud, op 4 mei 1911 in Wouw met **Antonia Maria van Dorst [QuMa0044203]**, 22 jaar oud. Antonia is geboren op 2 juli 1888 in Roosendaal & Nispen, dochter van Adrianus van Dorst [QuMa0044202] en Maria Elisabeth Meesters [Quma0079205]. Van de geboorte is aangifte gedaan [bron: Akte 210]. Antonia is overleden op 6 juli 1936 in Wouw, 48 jaar oud. Van het overlijden is aangifte gedaan [bron: akte 36].

Kinderen van Adrianus en Antonia:

1 Maria Elisabeth van den Bergh [Quma0042405], geboren op 4 februari 1912 in Wouw. Volgt XII-fr.
2 Charles Adrianus Johannes van den Berg [Quma0042405], geboren op 8 mei 1913 in Wouw. Volgt XII-fs.
3 Adrianus van den Berg [Quma0042405], geboren op 16 april 1915 in Wouw. Volgt XII-ft.
4 Petrus Jacobus van den Berg [Quma0042405], geboren op 5 juli 1916 in Wouw. Volgt XII-fu.
5 Jacobus Johannes van den Berg [Quma0042405], geboren op 24 juni 1918 in Wouw.
6 Adriana van den Berg [QuMa0044205], geboren op 15 juni 1920 in Wouw. Adriana overlijdensdatum onbekend.
7 Johanna van den Berg [Quma0042405], geboren op 14 september 1921 in Wouw. Johanna overlijdensdatum onbekend.
8 Bekend, wacht op toestemming.

XI-bx Barbara Agatha van de Bergh [Quma0076405] is geboren op 14 maart 1875 in Wouw, dochter van Franciscus (Frans) Berg [Quma0076404] (zie X-ac) en Cornelia Vermunt [Quma0088004]. Barbara is overleden op 28 oktober 1944 in Bergen op Zoom, 69 jaar oud. Barbara trouwde, 22 jaar oud, op 28 oktober 1897 in Bergen op Zoom met **Cornelis Johannes Petrus Noordhuizen**, 19 jaar oud. Cornelis is geboren op 29 juni 1878 in Bergen op Zoom, zoon van Huibrecht Noordhuizen en Maria Christina Antonissen. Cornelis is overleden op 28 december 1954 in Bergen op Zoom, 76 jaar oud. Van het overlijden is aangifte gedaan [bron: akte 405]. Cornelis trouwde voorheen met Anna van Geel [QuMa0129006] (1881-1953).

Kinderen van Barbara en Cornelis:

1 Cornelia Maria Catharina Noordhuizen [Quma0076406], geboren op 17 februari 1898 in Bergen op Zoom. Volgt XII-fv.
2 Maria Christina Johanna Pieternella Noordhuizen [Quma0076406], geboren op 17 juli 1899 in Bergen op Zoom. Volgt XII-fw.
3 Catharina Petronella Noordhuizen [Quma0076406], geboren op 3 maart 1902 in Bergen op Zoom. Volgt XII-fx.
4 Franciscus Petrus Adrianus hbertus Noordhuizen [Quma0076406], geboren op 19 juli 1904 in Bergen op Zoom. Franciscus is overleden op 30 juli 1907 in Bergen op Zoom, 3 jaar oud.
5 Hubertus Johannes Noordhuizen [Quma0076406], geboren op 20 september 1906 in Bergen op Zoom. Volgt XII-fy.
6 Johanna Adriana Noordhuizen [Quma0076406], geboren op 24 september 1908 in Bergen op Zoom. Johanna is overleden op 3 juni 1909 in Bergen op Zoom, 8 maanden oud.
7 Gerardus Adrianus Noordhuizen [Quma0076406], geboren op 13 februari 1910 in Bergen op Zoom. Volgt XII-fz.
8 Petronella Cornelia Noordhuizen [Quma0076406], geboren op 4 juli 1912 in Bergen op Zoom. Petronella is overleden op 27 september 1912 in Bergen op Zoom, 2 maanden oud.
9 Petronella Adriana Noordhuizen [Quma0076406], geboren op 25 april 1914 in Bergen op Zoom. Petronella is overleden op 21 augustus 1914 in Bergen op Zoom, 3 maanden oud.
10 Adrianus Cornelis Noordhuizen [Quma0076406], geboren op 8 augustus 1916 in Bergen op Zoom. Volgt XII-ga.
11 Cornelis Johannes Petrus Noordhuizen [Quma0076406], geboren in 1922 in Bergen op Zoom. Cornelis is overleden in 1934 in Bergen op Zoom, 11 of 12 jaar oud.

XI-by Johannes Cornelis van de Berg [Quma0076405] is geboren op 7 september 1876 in Wouw, zoon van Franciscus (Frans) Berg [Quma0076404] (zie X-ac) en Cornelia Vermunt [Quma0088004]. Johannes is overleden op 31 augustus 1915 in Bergen op Zoom, 38 jaar oud. Johannes trouwde, 35 jaar oud, op 27 juli 1912 in Halsteren met **Sebastiana van Schilt [QuMa0034804]**, 36 jaar oud. Sebastiana is geboren op 20 juli 1876 in Halsteren, dochter van Frans Antonij van Schilt [Quma0122205] en Johanna de Rijk [QuMa0034803]. Van de geboorte is aangifte gedaan [bron: akte 42]. Sebastiana trouwde later op 25 november 1916 in Halsteren met Cornelis de Ron [QuMa0269008] (geb. 1878).

XI-bz Helena Catharina van den Berg [QuMa0035003] is geboren op 19 maart 1888 in Wouw, dochter van Adriaan van den Berg [Quma0076404] (zie X-ad) en Hendrina Peeters [QuMa0035002]. Van de geboorte is aangifte gedaan [bron: akte 20]. Helena is overleden op 30 december 1916 in Roosendaal, 28 jaar oud (oorzaak: tuberculose). Van het overlijden is aangifte gedaan [bron: akte 405]. Helena trouwde, 22 jaar oud, op 16 juni 1910 in Wouw [bron: akte 26] met **Christiaan van Tilburg [QuMa0128907]**, 28 jaar oud. Christiaan is geboren op 26 juli 1881 in Wouw, zoon van Willem van Tilburg [QuMa0128906] en Johanna Rommens [QuMa0176604]. Van de geboorte is aangifte gedaan [bron: akte 64]. Christiaan is overleden op 15 augustus 1963 in Wouwse Plantage, 82 jaar oud. Christiaan trouwde later op 2 januari 1919 in Wouw [bron: akte 1] met Cornelia Hellemons [Quma0064406] (1889-1933).

Kinderen van Helena en Christiaan:

1 Wilhelmus van Tilburg [QuMa0035004], geboren op 11 augustus 1911 in Wouw. Volgt XII-gb.
2 Adrianus van Tilburg [QuMa0035004], geboren op 19 augustus 1912 in Roosendaal. Van de geboorte is aangifte gedaan [bron: akte 367].

3 Cornelis Hendrikus van Tilburg [QuMa0035004], geboren op 22 juni 1914 in Roosendaal. Van de geboorte is aangifte gedaan [bron: Akte 247].
4 Petrus Adrianus van Tilburg [QuMa0035004], geboren op 1 juni 1917 in Roosendaal. Petrus is overleden op 30 januari 1918 in Roosendaal, 7 maanden oud. Van het overlijden is aangifte gedaan [bron: akte 33].

XI-ca Antonetta van den Berg [QuMa0035003] is geboren op 3 oktober 1893 in Wouw, dochter van Adriaan van den Berg [Quma0076404] (zie X-ad) en Hendrina Peeters [QuMa0035002]. Antonetta is overleden op 2 januari 1940 in Roosendaal, 46 jaar oud. Zij is begraven in Wouw. Antonetta trouwde, 21 jaar oud, op 29 april 1915 in Wouw met **Petrus Huijps [Quma0061205]**, 35 jaar oud. Petrus is geboren op 10 juli 1879 in Roosendaal, zoon van Gabriël Huijps [Quma0089004] en Petronella Mangelaars [Quma0061204].

Kinderen van Antonetta en Petrus:

1 Gabriël Adrianus Huijps [QuMa0035004], geboren op 22 september 1917 in Roosendaal. Gabriël is overleden op 7 maart 1948 in Roosendaal, 30 jaar oud.
2 Adrianus Huijps [QuMa0035004], geboren op 14 januari 1920 in Roosendaal. Volgt XII-gc.
3 Bekend, wacht op toestemming.
4 Petronella Hendrina Huijps [QuMa0035004], geboren op 13 mei 1922 in Roosendaal. Volgt XII-gd.
5 Cornelis Huijps [QuMa0035004], geboren op 23 juni 1923 in Roosendaal. Volgt XII-ge.
6 Bekend, wacht op toestemming.
7 Catharina Petronella Huijps [QuMa0035004], geboren op 5 april 1926 in Roosendaal. Volgt XII-gf.
8 Maria Cornelia Huijps [QuMa0035004], geboren op 27 juni 1928 in Roosendaal. Volgt XII-gg.
9 Jacobus Huijps [QuMa0035004], geboren op 24 oktober 1929 in Roosendaal. Volgt XII-gh.

XI-cb Johanna Maria Jochems [Quma0063403] is geboren op 20 augustus 1865 in Oude Tonge, dochter van Adrianus Jochems [Quma0067005] (zie X-ae) en Johanna Maria van Etten [Quma0063402]. Johanna is overleden op 6 augustus 1939 in Oude Tonge, 73 jaar oud. Johanna trouwde, 32 jaar oud, op 15 april 1898 in Oude Tonge met **Frederik Mulder**, 29 jaar oud. Frederik is geboren op 19 januari 1869 in Oude Tonge, zoon van Bekend, wacht op toestemming en Geertruij Bakkers.

XI-cc Theodorus Jochems [Quma0063403] is geboren op 22 januari 1867 in Oude Tonge, zoon van Adrianus Jochems [Quma0067005] (zie X-ae) en Johanna Maria van Etten [Quma0063402]. Theodorus is overleden op 20 september 1954 in Schiedam, 87 jaar oud. Theodorus trouwde, 24 jaar oud, op 24 april 1891 in Oude Tonge met **Wilhelmina Maria Catharina Stam**, 23 jaar oud. Wilhelmina is geboren op 26 mei 1867 in Ooltgensplaat, dochter van Johannes Stam en Pieternella Boer. Wilhelmina is overleden op 31 december 1945 in Oude Tonge, 78 jaar oud. Zij is begraven op 2 januari 1846 in Oude Tonge.

Kinderen van Theodorus en Wilhelmina:

1 Adrianus Jochems [Quma0063404], geboren op 24 februari 1892 in Oude Tonge.
2 Johannes Jochems [Quma0063404], geboren op 20 juli 1893 in Oude Tonge. Johannes is overleden op 5 augustus 1894 in den Bommel, 1 jaar oud.

3 Johanna Catharina Jochems [Quma0063404], geboren op 2 oktober 1894 in Oude Tonge.
4 Johannes Jochems [Quma0063404], geboren op 31 juli 1896 in Oude Tonge.
5 Petrus Jochems [Quma0063404], geboren op 7 januari 1898.
6 Cornelis Jochems [Quma0063404], geboren op 4 juni 1899 in Oude Tonge.
7 Leonardus Jochems [Quma0063404], geboren op 3 februari 1901 in Oude Tonge. Volgt XII-gi.
8 Mattheus Jochems [Quma0063404], geboren op 25 april 1903 in Oude Tonge. Mattheus is overleden op 2 mei 1905 in Oude Tonge, 2 jaar oud.
9 Theodorus Jochems [Quma0063404], geboren op 25 april 1903 in Oude Tonge. Theodorus is overleden op 30 mei 1905 in Oude Tonge, 2 jaar oud.
10 Theodorus Jochems [Quma0063404], geboren op 14 juli 1905.
11 Matthijs Jochems [Quma0063404], geboren op 2 juli 1907.
12 Petronella Jochems [Quma0063404], geboren op 22 april 1910.
13 Marinus Jochems [Quma0063404], geboren op 13 oktober 1913.

XI-cd Johannes Jochems [Quma0063403] is geboren op 26 januari 1869 in Oude Tonge, zoon van Adrianus Jochems [Quma0067005] (zie X-ae) en Johanna Maria van Etten [Quma0063402]. Johannes is overleden op 13 juli 1947 in den Bommel, 78 jaar oud. Hij is begraven op 16 juli 1947 in Achthuizen. Johannes trouwde, 29 jaar oud, op 13 augustus 1898 in Oude Tonge met **Helena Buijs**, 27 jaar oud. Helena is geboren op 9 april 1871 in Sommelsdijk, dochter van Nicolaas Buijs en Eva Rommelse. Helena is overleden op 2 juni 1960 in den Bommel, 89 jaar oud. Zij is begraven op 4 juni 1960 in Achthuizen.

Kinderen van Johannes en Helena:

1 Johanna Maria Jochems [Quma0063404], geboren op 3 april 1899 in Oude Tonge. Volgt XII-gj.
2 Eva Jochems [Quma0063404], geboren op 31 maart 1901 in Ooltgensplaat. Volgt XII-gk.
3 Adrianus Jochems [Quma0063404], geboren op 27 september 1902 in Ooltgensplaat. Volgt XII-gl.
4 Maria Petronella Jochems [Quma0063404], geboren op 1 januari 1904 in Sommelsdijk. Volgt XII-gm.
5 Nicolaas Antonius Jochems [Quma0063404], geboren op 29 maart 1907 in Sommelsdijk. Volgt XII-gn.
6 Petrus Johannes Jochems [Quma0063404], geboren op 18 september 1909. Petrus is overleden op 24 september 1909 in den Bommel, 6 dagen oud. Hij is begraven op 27 september 1909 in Achthuizen.
7 Petronella Jochems [Quma0063404], geboren op 18 juni 1911 in den Bommel. Volgt XII-go.
8 Petrus Jochems [Quma0063404], geboren op 17 november 1912 in den Bommel. Volgt XII-gp.
9 Johannes Jochems [Quma0063404], geboren op 2 augustus 1915. Johannes is overleden op 23 januari 1919 in den Bommel, 3 jaar oud. Hij is begraven op 27 januari 1919 in Achthuizen.

XI-ce Johannes van Etten [Quma0063403] is geboren op 23 juni 1883 in Oude Tonge, zoon van Petrus van Etten [Quma0063402] en Lena Jochems [Quma0067005] (zie X-ag). Johannes is overleden op 1 juli 1971 in Oude Tonge, 88 jaar oud. Johannes trouwde, 29 jaar oud, op 23 mei 1913 in Oude Tonge met **Cornelia van Es**, 23 jaar oud. Cornelia is geboren op 15 januari 1890 in Oude Tonge, dochter van Anthonius Henricus Wilhelmus van Es en Pieternella Stoop.

XI-cf Cornelia Jans van Geel [Quma0067006] is geboren op 18 maart 1857 in Halsteren,

dochter van Johannes Jans van Geel [Quma0067005] (zie X-ah) en Elisabeth Cornelia Jonkers [QuMa0129005]. Cornelia is overleden op 3 augustus 1929 in Halsteren, 72 jaar oud. Cornelia trouwde, 23 jaar oud, op 3 september 1880 in Halsteren [bron: akte 14] met **Petrus Jans van Elzakker [QuMa0287006]**, 24 jaar oud. Petrus is geboren op 16 oktober 1855 in Halsteren, zoon van Jan Martens van Elzakker [QuMa0515207] en Anna Maria Elisabeth van Tilburg [QuMa0287005]. Van de geboorte is aangifte gedaan [bron: akte 52]. Petrus is overleden op 31 december 1935 in Halsteren St. Elizabeth, 80 jaar oud.

Kinderen van Cornelia en Petrus:

1 Johannes van Elzakker [Quma0067007], geboren op 8 januari 1881 in Halsteren. Volgt XII-gq.
2 Cornelis van Elzakker [Quma0067007], geboren op 6 september 1882 in Halsteren. Volgt XII-gr.
3 Adrianus van Elzakker [Quma0067007], geboren op 3 februari 1884 in Halsteren. Van de geboorte is aangifte gedaan [bron: akte 6]. Adrianus is overleden op 26 februari 1884 in Halsteren, 23 dagen oud.
4 Martinus van Elzakker [Quma0067007], geboren op 28 april 1885 in Halsteren. Volgt XII-gs.
5 Marinus Cornelis van Elzakker [Quma0067007], geboren op 6 augustus 1887 in Halsteren. Volgt XII-gt.
6 Doodgeboren dochter van Elzakker [Quma0067007], levenloos geboren dochter, geboren op 22 mei 1889 in Halsteren.

XI-cg Petrus Johannes van Geel [Quma0067006] is geboren op 12 oktober 1859 in Halsteren, zoon van Johannes Jans van Geel [Quma0067005] (zie X-ah) en Elisabeth Cornelia Jonkers [QuMa0129005]. Petrus trouwde met **Cornelia van den Mooren**. Cornelia is geboren op 22 juli 1862 in Sliedrecht.

Kinderen van Petrus en Cornelia:

1 Johannes van Geel [Quma0067007], geboren op 1 oktober 1884 in Halsteren. Van de geboorte is aangifte gedaan [bron: akte 72].
2 Wijnandus van Geel [Quma0067007], geboren op 16 september 1886 in Halsteren. Van de geboorte is aangifte gedaan [bron: akte 66].

XI-ch Pieternella van Geel [Quma0067006] is geboren op 8 september 1866 in Halsteren, dochter van Johannes Jans van Geel [Quma0067005] (zie X-ah) en Elisabeth Cornelia Jonkers [QuMa0129005]. Pieternella trouwde, 23 jaar oud, op 27 september 1889 in Halsteren [bron: akte 17] met **Gregorius van Tilburg [QuMa0128006]**, 25 jaar oud. Gregorius is geboren op 8 juli 1864 in Halsteren, zoon van Hendrik van Tilburg [QuMa0287005] en Adriana Rombout [QuMa0128005]. Gregorius is overleden op 6 april 1929 in Roosendaal, 64 jaar oud.
Beroep:
arbeider

Kinderen van Pieternella en Gregorius:

1 Hendrikus van Tilburg [Quma0067007], geboren op 7 juli 1890 in Loenersloot. Volgt XII-gu.

2 Johannes van Tilburg [Quma0067007], geboren op 31 maart 1892 in Roosendaal. Johannes is overleden op 6 mei 1892 in Roosendaal, 1 maand oud.
3 Elisabeth van Tilburg [Quma0067007], geboren op 29 augustus 1893 in Roosendaal. Volgt XII-gv.
4 Adriana Maria van Tilburg [Quma0067007], geboren op 24 maart 1895 in Roosendaal. Volgt XII-gw.
5 Cornelia van Tilburg [Quma0067007], geboren op 18 maart 1897 in Roosendaal.
6 Franciscus van Tilburg [Quma0067007], geboren op 18 maart 1897 in Roosendaal. Van de geboorte is aangifte gedaan [bron: akte 107].

XI-ci Leonardus Huijgen [Quma0067006] is geboren in 1862 in Halsteren, zoon van Johannes Huijgen [QuMa0327005] en Anna Catharina van Geel [Quma0067005] (zie X-ai). Leonardus trouwde, 55 of 56 jaar oud, op 25 mei 1918 in Halsteren met **Johanna Willemse [QuMa0495207]**, 52 jaar oud. Johanna is geboren op 25 december 1865 in Woensdrecht, dochter van Antonius Willemse [QuMa0495206] en Dimphna Stoffels. Johanna is overleden op 26 oktober 1955 in Woensdrecht, 89 jaar oud. Johanna is weduwe van Jacobus Sebregts [Quma0041804] (1861-1916), met wie zij trouwde op 19 januari 1898 in Woensdrecht.

XI-cj Antonia Bakx [QuMa0035804] is geboren op 4 oktober 1874 in Steenbergen, dochter van Cornelis Bakx [Quma0067005] (zie X-am) en Maria Catharina Hagenaars [QuMa0035803]. Antonia is overleden op 11 maart 1958 in Halsteren, 83 jaar oud. Antonia trouwde, 20 jaar oud, op 1 mei 1895 in Halsteren [bron: akte 12] met **Marijn van Oevelen [QuMa0139006]**, 22 jaar oud. Marijn is geboren op 2 mei 1872 in Halsteren, zoon van Joannes van Oevelen [QuMa0272008] en Maria de Pree [QuMa0139005]. Van de geboorte is aangifte gedaan op 3 mei 1872 [bron: akte 27]. Marijn is overleden op 20 november 1949 in Halsteren, 77 jaar oud.

Kinderen van Antonia en Marijn:

1 Maria Hendrica van Oevelen [QuMa0035805], geboren op 13 april 1896 in Halsteren. Volgt XII-gx.
2 Cornelis van Oevelen [QuMa0035805], geboren op 18 juli 1897 in Halsteren. Volgt XII-gy.
3 Johannes van Oevelen [QuMa0035805], geboren op 18 januari 1899 in Halsteren. Volgt XII-gz.
4 Catharina van Oevelen [QuMa0035805], geboren op 10 juli 1903 in Halsteren. Volgt XII-ha.
5 Johanna van Oevelen [QuMa0035805], geboren op 19 december 1905 in Halsteren. Volgt XII-hb.
6 Franciscus van Oevelen [QuMa0035805], geboren op 12 mei 1907 in Halsteren. Van de geboorte is aangifte gedaan [bron: akte 50]. Franciscus is overleden op 17 februari 1965 in Begen, 57 jaar oud.
7 Adriana Cornelia van Oevelen [QuMa0035805], geboren op 22 februari 1911 in Halsteren. Volgt XII-hc.
8 Elisabeth van Oevelen [QuMa0035805], geboren op 10 augustus 1912 in Halsteren. Volgt XII-hd.
9 Petrus van Oevelen [QuMa0035805], geboren op 14 september 1916 in Halsteren. Volgt XII-he.
10 Adrianus Marinus van Oevelen [QuMa0035805], geboren op 7 februari 1920 in Halsteren. Volgt XII-hf.

XI-ck Johanna Bakx [Quma0067006] is geboren op 9 maart 1876 in Halsteren, dochter van Petrus Bakx [Quma0067005] (zie X-an) en Maria Boerkamp. Van de geboorte is aangifte gedaan [bron: akte 13]. Johanna trouwde, 29 jaar oud, op 28 december 1905 in Bergen op Zoom [bron: akte 113] met **Gerrit Cornelis Voorhans**, 25 jaar oud. Gerrit is geboren op 25 juli 1880 in Bergen op Zoom, zoon van Bekend, wacht op toestemming en Bekend, wacht op toestemming.

XI-cl Catharina Bakx [Quma0067006] is geboren op 20 januari 1878 in Halsteren, dochter van Petrus Bakx [Quma0067005] (zie X-an) en Maria Boerkamp. Van de geboorte is aangifte gedaan [bron: akte 5]. Catharina is overleden op 16 oktober 1935 in Bergen op Zoom A.B.G., 57 jaar oud. Catharina trouwde, 23 jaar oud, op 30 oktober 1901 in Halsteren [bron: Akte 24] met **Petrus Johannes Flipsen [QuMa0495209]**, 24 jaar oud. Petrus is geboren op 27 juli 1877 in Bergen op Zoom, zoon van Leonardus Flipsen en Johanna Elisabeth Demmers [QuMa0495208]. Van de geboorte is aangifte gedaan [bron: akte 192].

Kinderen van Catharina en Petrus:

1 Maria Elisabeth Flipsen [Quma0067007], geboren op 20 februari 1902 in Halsteren.
2 Leonardus Petrus Flipsen [Quma0067007], geboren op 25 februari 1903 in Halsteren. Volgt XII-hg.
3 Johanna Cornelia Flipsen [Quma0067007], geboren op 7 juli 1904 in Halsteren. Johanna is overleden op 27 september 1924 in Bergen op Zoom, 20 jaar oud.
4 Elisabeth Maria Cornelia Flipsen [Quma0067007], geboren op 9 juli 1907 in Halsteren.

XI-cm Johannes (Jan) Bakx [Quma0067006] is geboren op 17 mei 1879 in Halsteren, zoon van Petrus Bakx [Quma0067005] (zie X-an) en Maria Boerkamp. Jan is overleden op 26 april 1958 in Halsteren, 78 jaar oud.
Beroep:
kruidenier
Jan trouwde, 28 jaar oud, op 25 april 1908 in Halsteren [bron: akte 6] met **Catharina Nefs [Quma0042404]**, 29 jaar oud. Catharina is geboren op 13 november 1878 in Halsteren, dochter van Petrus Franciscus Nefs [Quma0042403] en Johanna Dingemans. Catharina is overleden op 30 januari 1961 in Halsteren, 82 jaar oud.

Kinderen van Jan en Catharina:

1 Johanna Maria Bakx [Quma0042405], geboren op 12 april 1909 in Halsteren.
2 Doodgeboren zoon Bakx [Quma0042405], levenloos geboren zoon, geboren op 21 april 1916 in Halsteren.

XI-cn Adriana Bakx [Quma0067006] is geboren op 9 april 1883 in Halsteren, dochter van Petrus Bakx [Quma0067005] (zie X-an) en Maria Boerkamp. Van de geboorte is aangifte gedaan [bron: akte 29]. Adriana trouwde, 25 jaar oud, op 10 oktober 1908 in Halsteren met **Christianus Luijkx [Quma0042404]**, 26 jaar oud. Christianus is geboren op 1 juli 1882 in Wouw, zoon van Adrianus Luijkx [Quma0042403] en Maria Catharina van Geel [QuMa0176605].

Kinderen van Adriana en Christianus:

1 Maria Catharina Luijkx [Quma0042405], geboren op 22 juni 1909 in Halsteren.
2 Catharina Cornelia Luijkx [Quma0042405], geboren op 17 juli 1910 in Halsteren.
3 Johanna Luijkx [Quma0042405], geboren op 18 juli 1911 in Halsteren.
4 Antonetta Luijkx [Quma0042405], geboren op 9 maart 1916 in Halsteren.
5 Adrianus Cornelis Luijkx [Quma0042405], geboren op 1 september 1918 in Halsteren.
6 Cornelia Catharina Luijkx [Quma0042405], geboren op 16 april 1925 in Halsteren. Cornelia is overleden op 5 mei 1925 in Halsteren, 19 dagen oud.

XI-co Theodorus Bakx [Quma0067006] is geboren op 10 september 1884 in Halsteren, zoon van Petrus Bakx [Quma0067005] (zie X-an) en Maria Boerkamp. Theodorus is overleden op 12 mei 1971 in Roosendaal, 86 jaar oud. Theodorus trouwde, 29 jaar oud, op 20 november 1913 in Wouw [bron: akte 27] met **Elisabeth van Bergen [Quma0070805]**, 23 jaar oud. Elisabeth is geboren op 26 april 1890 in Wouw, dochter van Cornelis van Bergen [Quma0087104] en Anna Maria van Reijen [Quma0070804].

Kinderen van Theodorus en Elisabeth:

1 Anna Maria Bakx [Quma0067007], geboren op 29 mei 1914 in Halsteren. Volgt XII-hh.
2 Bekend, wacht op toestemming.

XI-cp Antonius Bakx [Quma0067006] is geboren op 11 augustus 1886 in Halsteren, zoon van Petrus Bakx [Quma0067005] (zie X-an) en Maria Boerkamp. Van de geboorte is aangifte gedaan [bron: akte 59]. Antonius is overleden op 9 augustus 1968 in Bergen op Zoom, 81 jaar oud. Antonius trouwde, 31 jaar oud, op 1 juni 1918 in Halsteren [bron: akte 15] met **Geertruida Johanna van der Zande [QuMa0133607]**, 28 jaar oud. Geertruida is geboren op 8 november 1889 in Oud-Vossemeer, dochter van Jacobus van der Zande [QuMa0314606] en Maria Catharina van Reijen [QuMa0133606]. Van de geboorte is aangifte gedaan [bron: akte 64]. Geertruida is overleden op 19 januari 1973 in Bergen op Zoom, 83 jaar oud.

Kinderen van Antonius en Geertruida:

1 Maria Petronella Backx [Quma0067007], geboren op 2 januari 1919 in Halsteren. Maria is overleden op 25 januari 1919 in Halsteren, 23 dagen oud. Van het overlijden is aangifte gedaan [bron: akte 3].
2 Bekend, wacht op toestemming.
3 Bekend, wacht op toestemming. Volgt XII-hi.

XI-cq Maria Bakx [Quma0067006] is geboren op 9 januari 1888 in Halsteren, dochter van Petrus Bakx [Quma0067005] (zie X-an) en Maria Boerkamp. Van de geboorte is aangifte gedaan [bron: akte 5]. Maria trouwde, 32 jaar oud, op 4 mei 1920 in Halsteren met **Judocus Goris**, 34 jaar oud. Judocus is geboren op 1 januari 1886 in Ossendrecht, zoon van Wilhelmus Goris en Johanna Christina Wils. Van de geboorte is aangifte gedaan [bron: akte 1].

Kinderen van Maria en Judocus:

1 Bekend, wacht op toestemming.
2 Bekend, wacht op toestemming.

XI-cr Anna Louiza Bakx [Quma0067006] is geboren op 18 juli 1892 in Halsteren, dochter van Petrus Bakx [Quma0067005] (zie X-an) en Maria Boerkamp. Van de geboorte is aangifte gedaan [bron: akte 39]. Anna is overleden op 21 augustus 1976 in Oud Beijerland, 84 jaar oud. Anna trouwde, 29 jaar oud, op 2 augustus 1921 in Halsteren met **Cornelis de Krom [Quma0086406]**, 25 jaar oud. Cornelis is geboren op 13 februari 1896 in Halsteren, zoon van Adrianus de Crom [Quma0086405] en Philomena Geers [QuMa0128006]. Van de geboorte is aangifte gedaan [bron: akte 15]. Cornelis is overleden op 14 mei 1972 in Dordrecht, 76 jaar oud.

Kinderen van Anna en Cornelis:

1 Petrus de Krom [Quma0067007], geboren op 5 oktober 1923 in Puttershoek. Petrus is overleden op 26 juli 1938 in Puttershoek, 14 jaar oud.
2 Adrianus Johannes de Krom [Quma0067007], geboren op 14 april 1925 in Puttershoek. Volgt XII-hj.
3 Bekend, wacht op toestemming. Volgt XII-hk.
4 Bekend, wacht op toestemming. Volgt XII-hl.

XI-cs Adrianus Petrus Bakx [Quma0067006] is geboren op 20 augustus 1895 in Halsteren, zoon van Petrus Bakx [Quma0067005] (zie X-an) en Maria Boerkamp. Adrianus is overleden op 10 november 1951 in Bergen op Zoom, 56 jaar oud. Adrianus trouwde, 32 jaar oud, op 15 september 1927 in Halsteren met **Philomena Cornelia Johanna Jonkers [Quma0074405]**, 27 jaar oud. Zie XII-lh voor persoonsgegevens van Philomena.

Kinderen van Adrianus en Philomena:

1 Bekend, wacht op toestemming. Volgt XII-hm.
2 Petrus Cornelis Johannes Bakx [Quma0067007], geboren op 23 oktober 1933 in Halsteren. Petrus is overleden op 24 oktober 1933 in Halsteren, 1 dag oud.
3 Bekend, wacht op toestemming. Volgt XII-hn.
4 Bekend, wacht op toestemming. Volgt XII-ho.

XI-ct Petrus Hendrikus Bakx [Quma0067006] is geboren op 9 mei 1900 in Halsteren, zoon van Petrus Bakx [Quma0067005] (zie X-an) en Maria Boerkamp. Petrus is overleden op 25 augustus 1954 in Halsteren, 54 jaar oud. Van het overlijden is aangifte gedaan [bron: akte 45]. Petrus trouwde, 23 jaar oud, op 26 februari 1924 in Halsteren [bron: Akte 2] met **Petronella Leijten [QuMa0036806]**, 20 jaar oud. Petronella is geboren op 21 juni 1903 in Halsteren, dochter van Johannes (Jan) Leijten [QuMa0036805] en Johanna Cornelia Zandboer [Quma0072404]. Petronella is overleden op 14 december 1956 in Bergen op Zoom, 53 jaar oud.

Kinderen van Petrus en Petronella:

1 Maria Johanna Bakx [QuMa0036807], geboren op 6 maart 1925 in Halsteren. Volgt XII-hp.
2 Bekend, wacht op toestemming. Volgt XII-hq.
3 Johanna Cornelia Bakx [QuMa0036807], geboren op 17 januari 1928 in Halsteren. Johanna is overleden op 12 maart 1929 in Halsteren, 1 jaar oud. Van het overlijden is aangifte gedaan [bron: akte 16].

XI-cu Anna Cornelia Veraart [Quma0067006] is geboren op 12 augustus 1865 in Steenbergen, dochter van Adrianus Veraart [QuMa0271805] en Adriana Bakx [Quma0067005] (zie X-ao). Van de geboorte is aangifte gedaan [bron: akte 132].
Notitie bij Anna: *Het kind is gewettigd bij huwelijk van Adriaan Veraard en Adriana Baks, 13-05-1871.*
Anna trouwde, 25 jaar oud, op 5 februari 1891 in Bergen op Zoom [bron: akte 7] met **Leonardus Bogers**, 26 jaar oud. Leonardus is geboren op 4 oktober 1864 in Antwerpen (B), zoon van Mattheus Bogers en Catharina Maria de Groot. Leonardus is overleden op 21 februari 1954 in Bergen op Zoom, 89 jaar oud. Hij is begraven op 23 februari 1954 in Bergen op Zoom.

XI-cv Joanna Veraard [Quma0067006] is geboren op 15 oktober 1873 in Steenbergen, dochter van Adrianus Veraart [QuMa0271805] en Adriana Bakx [Quma0067005] (zie X-ao). Van de geboorte is aangifte gedaan [bron: akte 184]. Joanna is overleden op 23 november 1939 in Halsteren, 66 jaar oud. Joanna trouwde, 27 jaar oud, op 24 mei 1901 in Steenbergen [bron: Akte 24] met **Petrus (Pieter) Voorbraak [QuMa0018002]**, 32 jaar oud. Pieter is geboren op 22 januari 1869 in Steenbergen, zoon van Pieter Voorbraak [QuMa0018201] en Petronella van Gaans [QuMa0018001].

Kinderen van Joanna en Pieter:

1 Petrus Voorbraak [QuMa0018003], geboren op 27 augustus 1903 in Steenbergen. Volgt XII-hr.
2 Adrianus Petrus Voorbraak [QuMa0018003], geboren op 5 maart 1909 in Dinteloord.
3 Antonius Laurentius Voorbraak [QuMa0018003], geboren op 11 september 1910 in Dinteloord.

XI-cw Catharina Veraart [Quma0067006] is geboren op 15 oktober 1873 in Steenbergen, dochter van Adrianus Veraart [QuMa0271805] en Adriana Bakx [Quma0067005] (zie X-ao). Van de geboorte is aangifte gedaan [bron: akte 185]. Catharina is overleden op 29 juni 1957 in Halsteren St. Elizabeth, 83 jaar oud. Catharina trouwde, 37 jaar oud, op 14 november 1910 in Steenbergen [bron: akte 46] met **Petrus de Kock [Quma0071804]**, 46 jaar oud. Petrus is geboren op 6 oktober 1864 in Lepelstraat, zoon van Johannes de Kock [QuMa0286805] en Maria Catharina Geers [Quma0071803]. Petrus is overleden op 6 mei 1931 in Lepelstraat, 66 jaar oud.

XI-cx Johannes Adrianus Bakx [Quma0067006] is geboren op 14 december 1873 in Steenbergen, zoon van Jan Bakx [Quma0067005] (zie X-ap) en Joanna Adriana Veraart [QuMa0271805]. Van de geboorte is aangifte gedaan [bron: Akte 222]. Johannes is overleden op 25 maart 1963 in Oudenbosch, 89 jaar oud. Johannes trouwde, 38 jaar oud, op 8 augustus 1912 in Wouw [bron: akte 18] met **Anna Maria Trouw [QuMa0128407]**, 27 jaar oud. Anna is geboren op 5 juli 1885 in Leur, dochter van Johannes Trouw [QuMa0323408] en Adriana Cornelia Floren [QuMa0128406]. Anna is overleden op 19 augustus 1951 in Roosendaal, 66 jaar oud.

Kinderen van Johannes en Anna:

1 Johannes Bakx [Quma0067007], geboren op 4 januari 1913 in Fijnaart. Volgt XII-hs.
2 Marinus Bakx [Quma0067007], geboren op 8 januari 1915 in Fijnaart.
3 Antonius Bakx [Quma0067007], geboren op 23 december 1915 in Fijnaart.
4 Adriana Bakx [Quma0067007], geboren op 6 mei 1917 in Fijnaart.

5 Johanna Louisa Bakx [Quma0067007], geboren op 15 oktober 1918 in Fijnaart en Heijningen. Volgt XII-ht.
6 Petrus Bakx [Quma0067007], geboren op 28 januari 1920 in Fijnaart. Petrus overlijdensdatum onbekend.
7 Cornelius Bakx [Quma0067007], geboren op 4 mei 1921 in Fijnaart. Cornelius overlijdensdatum onbekend.
8 Adrianus Bakx [Quma0067007], geboren op 4 mei 1921 in Fijnaart. Adrianus overlijdensdatum onbekend.

XI-cy Jan Pieter Verreijen [Quma0067006] is geboren op 24 augustus 1873 in Steenbergen, zoon van Adrianus Verreijen en Petronilla Bakx [Quma0067005] (zie X-aq). Jan is overleden op 15 maart 1955 in Oud Vossemeer, 81 jaar oud. Jan trouwde, 24 jaar oud, op 18 april 1898 in Oud Vossemeer [bron: akte 4] met **Pieternella de Leeuw [QuMa1954808]**, 23 jaar oud. Pieternella is geboren op 10 mei 1874 in Oud Vossemeer, dochter van Adriaan Johannes de Leeuw [QuMa1954807] en Francina van Osta. Van de geboorte is aangifte gedaan [bron: akte 51]. Pieternella is overleden op 30 oktober 1939 in Oud Vossemeer, 65 jaar oud. Van het overlijden is aangifte gedaan [bron: akte 18].

Kind van Jan en Pieternella:

1 Francina Pieternella Verreijen [Quma0067007], geboren op 18 februari 1907 in Oud-Vossemeer. Volgt XII-hu.

XI-cz Helena Verreijen [Quma0067006] is geboren op 6 september 1876 in Steenbergen, dochter van Adrianus Verreijen en Petronilla Bakx [Quma0067005] (zie X-aq). Helena is overleden op 7 april 1962 in Lepelstraat, 85 jaar oud. Zij is begraven op 10 april 1962 in Lepelstraat. Helena trouwde, 32 jaar oud, op 21 november 1908 in Halsteren [bron: Akte 24] met **Jacobus van Osta [Quma0061004]**, 35 jaar oud. Jacobus is geboren op 3 december 1872 in Halsteren, zoon van Jacob van Osta [Quma0248005] en Petronella Broekmans [Quma0061003]. Van de geboorte is aangifte gedaan [bron: akte 86].

Kinderen van Helena en Jacobus:

1 Petronella Catharina van Osta [Quma0061005], geboren op 5 september 1909 in Halsteren. Volgt XII-hv.
2 Jacobus Adrianus van Osta [Quma0061005], geboren op 23 oktober 1910 in Halsteren. Jacobus is overleden op 5 juli 1913 in Halsteren, 2 jaar oud.
3 Lucia Catharina van Osta [Quma0061005], geboren op 30 november 1911 in Halsteren.
4 Johanna Philomena van Osta [Quma0061005], geboren op 24 september 1913 in Steenbergen. Volgt XII-hw.
5 Catharina Cornelia van Osta [Quma0061005], geboren op 21 oktober 1914 in Halsteren. Volgt XII-hx.
6 Cornelia Pieternella van Osta [Quma0061005], geboren op 30 december 1915 in Steenbergen. Cornelia is overleden op 16 december 1916 in Steenbergen, 11 maanden oud.
7 Jacobus Adrianus van Osta [Quma0061005], geboren op 4 oktober 1917 in Steenbergen. Jacobus is overleden op 5 mei 1918 in Steenbergen, 7 maanden oud.

XI-da Jozef Adriaan Verswijveren [Quma0067006] is geboren op 31 mei 1873 in Halsteren, zoon van Jacobus Verswijveren [QuMa0167206] en Joanna Bakx [Quma0067005] (zie X-ar). Van de geboorte is aangifte gedaan [bron: akte 40]. Jozef is overleden op 27 mei 1954 in Roosendaal, 80 jaar oud. Van het overlijden is aangifte gedaan [bron: akte 120]. Jozef trouwde, 26 jaar oud, op 8 januari 1900 in Roosendaal [bron: akte 4] met **Maria Antonia Hopstaken**, 21 jaar oud. Maria is geboren op 16 november 1878 in Roosendaal, dochter van Petrus Hopstaken en Anna Cornelia Haast. Van de geboorte is aangifte gedaan [bron: akte 267]. Maria is overleden op 18 februari 1932 in Roosendaal, 53 jaar oud. Van het overlijden is aangifte gedaan [bron: akte 31].
Notitie bij Maria: *Gewettigd op 15-10-1879 te Roosendaal.*

Kinderen van Jozef en Maria:

1 Johanna Maria Verswijveren [Quma0067007], geboren op 31 mei 1900 in Roosendaal & Nispen. Volgt XII-hy.
2 Cornelia Maria Verswijveren [Quma0067007], geboren op 10 maart 1902 in Roosendaal & Nispen. Van de geboorte is aangifte gedaan [bron: akte 104].
3 Jacobus Adrianus Verswijveren [Quma0067007], geboren op 25 november 1903 in Roosendaal. Van de geboorte is aangifte gedaan [bron: akte 493]. Jacobus is overleden op 26 januari 1963 in Breda, 59 jaar oud.
4 Adriana Johanna Verswijveren [Quma0067007], geboren op 25 februari 1908 in Roosendaal. Volgt XII-hz.
5 Maria Cornelia Verswijveren [Quma0067007], geboren in 1914. Volgt XII-ia.

XI-db Adrianus Verswijveren [Quma0067006] is geboren op 18 juli 1882 in Halsteren, zoon van Jacobus Verswijveren [QuMa0167206] en Joanna Bakx [Quma0067005] (zie X-ar). Van de geboorte is aangifte gedaan [bron: akte 45]. Adrianus trouwde, 30 jaar oud, op 13 augustus 1912 in Roosendaal & Nispen [bron: akte 90] met **Cornelia Maria de Rooij [Quma0093205]**, 24 jaar oud. Cornelia is geboren op 21 november 1887 in Roosendaal & Nispen, dochter van Hendrik de Rooij en Petronella van Ginneken [Quma0093204]. Van de geboorte is aangifte gedaan [bron: akte 336]. Cornelia is overleden op 17 april 1976 in Roosendaal, 88 jaar oud.

XI-dc Maria Catharina Verswijveren [Quma0067006] is geboren op 4 augustus 1885 in Halsteren, dochter van Jacobus Verswijveren [QuMa0167206] en Joanna Bakx [Quma0067005] (zie X-ar). Van de geboorte is aangifte gedaan [bron: akte 47]. Maria trouwde, 20 jaar oud, op 21 mei 1906 in Roosendaal [bron: akte 30] met **Michiel Petrus van Overveld [Quma0039405]**, 25 jaar oud. Michiel is geboren op 31 oktober 1880 in Roosendaal & Nispen, zoon van Henricus van Overveld [QuMa0151205] en Cornelia Johanna Wijnen [Quma0039404]. Van de geboorte is aangifte gedaan [bron: akte 260].

Kinderen van Maria en Michiel:

1 Doodgeboren dochter van Overveld [Quma0039406], levenloos geboren dochter, geboren op 17 februari 1907 in Roosendaal. Van het overlijden is aangifte gedaan [bron: akte 45].
2 Cornelia Maria van Overveld [Quma0039406], geboren op 23 oktober 1911 in Roosendaal. Cornelia is overleden op 10 januari 1928 in Roosendaal, 16 jaar oud. Van het overlijden is aangifte gedaan [bron: akte 13].

XI-dd Anthonius Nijssen [Quma0067006] is geboren op 4 oktober 1865 in Steenbergen, zoon van Arnoldus Nijssen [Quma0255205] en Adriana Cornelia Jochems [Quma0067005] (zie X-as). Van de geboorte is aangifte gedaan [bron: akte 164]. Anthonius trouwde, 22 jaar oud, op 15 juni 1888 in Steenbergen [bron: akte 21] met **Anna Maria de Klerck [QuMa0032404]**, 17 jaar oud. Anna is geboren op 7 augustus 1870 in Steenbergen, dochter van Pieter de Klerck [QuMa0032403] en Anna Maria Baten [QuMa0169804]. Anna is overleden op 30 januari 1950 in Born, 79 jaar oud.

Kinderen van Anthonius en Anna:

1 Arnoldus Nijssen [QuMa0032405], geboren op 18 augustus 1888 in Steenbergen. Van de geboorte is aangifte gedaan [bron: akte 131]. Arnoldus is overleden op 19 juni 1901 in Duisburg (D), 12 jaar oud.
2 Petrus Nijssen [QuMa0032405], geboren op 29 augustus 1890 in Steenbergen. Volgt XII-ib.
3 Cornelia Nijssen [QuMa0032405], geboren op 21 juni 1894 in Steenbergen. Cornelia is overleden op 8 augustus 1894 in Steenbergen, 1 maand oud.
4 Johannes Nijssen [QuMa0032405], geboren op 3 december 1896 in Steenbergen. Johannes is overleden op 15 april 1897 in Steenbergen, 4 maanden oud.
5 Petrus Nijssen [QuMa0032405], geboren op 29 augustus 1898 in Nieuw-Vossemeer.
6 Adrianus Nijssen [QuMa0032405], geboren op 29 januari 1900 in Steenbergen. Volgt XII-ic.
7 Maria Nijssen [QuMa0032405], geboren op 4 november 1901 in Steenbergen. Volgt XII-id.
8 Anna Cornelia (Corry) Nijssen [QuMa0032405], geboren op 12 januari 1903 in Steenbergen. Volgt XII-ie.
9 Wilhelmina (Dora) Nijssen [QuMa0032405], geboren op 9 september 1907 in Westhoven (D). Volgt XII-if.
10 Adriana (Jaan) Nijssen [QuMa0032405], geboren op 10 juli 1908 in Steenbergen. Volgt XII-ig.

XI-de Adriaan Nijssen [Quma0067006] is geboren op 27 augustus 1868 in Steenbergen, zoon van Arnoldus Nijssen [Quma0255205] en Adriana Cornelia Jochems [Quma0067005] (zie X-as). Van de geboorte is aangifte gedaan [bron: akte 115]. Adriaan trouwde, 28 jaar oud, op 29 april 1897 in Breda met **Catharina Leijten**, 30 jaar oud. Catharina is geboren op 29 juni 1866 in Zevenbergen, dochter van Johannes Leijten en Cornelia van Elteren.

XI-df Adriaan van der Wegen [QuMa0008002] is geboren op 2 oktober 1869 in Steenbergen, zoon van Kornelis van der Wegen [QuMa0008001] en Wilhelmina Schoonen [Quma0067005] (zie X-at). Van de geboorte is aangifte gedaan op 2 oktober 1869 [bron: akte 142]. Adriaan is overleden op 24 maart 1938 in Steenbergen, 68 jaar oud.
Beroep:
bierbrouwersknecht
Adriaan trouwde, 35 jaar oud, op 12 mei 1905 in Steenbergen [bron: BS Steenbergen] met **Anna Maria Dirken**, 38 jaar oud. Anna is geboren op 29 oktober 1866 in Oudenbosch, dochter van Johannes Dirken en Maria van Helteren. Van de geboorte is aangifte gedaan [bron: akte 97]. Anna is overleden op 4 april 1951 in Steenbergen, 84 jaar oud. Van het overlijden is aangifte gedaan [bron: akte 29].
Beroep:
dienstbode

Kinderen van Adriaan en Anna:

1 Cornelis Johannes (Kees) van der Wegen [QuMa0008003], geboren op 16 maart 1906 in Steenbergen. Volgt XII-ih.
2 Maria Johanna Wilhelmina van der Wegen [QuMa0008003], geboren op 15 februari 1908 in Steenbergen. Volgt XII-ii.

XI-dg Dimphna van der Wegen [QuMa0008002] is geboren op 9 juli 1873 in Steenbergen, dochter van Kornelis van der Wegen [QuMa0008001] en Wilhelmina Schoonen [Quma0067005] (zie X-at). Van de geboorte is aangifte gedaan op 10 juli 1873 [bron: akte 122]. Dimphna is overleden op 19 april 1946 in Breda, 72 jaar oud. Zij is begraven in Steenbergen.
Beroep:
arbeidster
Dimphna trouwde, 30 jaar oud, op 25 maart 1904 in Steenbergen [bron: BS Steenbergen] met **Gerardus Machielse [QuMa0128006]**, 30 jaar oud. Gerardus is geboren op 12 september 1873 om 12:00 in Steenbergen, zoon van Gerardus Machielse en Helena Bakx [QuMa0128005]. Gerardus is overleden op 25 november 1956 in Steenbergen, 83 jaar oud. Van het overlijden is aangifte gedaan [bron: akte 68].
Beroep:
arbeider

Kinderen van Dimphna en Gerardus:

27 00080305

1 Cornelis Adrianus Machielse [QuMa0008003] (afb. 27), geboren op 22 augustus 1900 in Steenbergen.
Notitie bij de geboorte van Cornelis: *Geboren als Cornelis Adranus van der Wegen. Gewettigd bij het huwelijk van zijn ouders op 25 maart 1904.*
Cornelis is overleden op 14 november 1966 in Bergen op Zoom, 66 jaar oud. Van het overlijden is aangifte gedaan op 16 november 1966 [bron: akte 348].
Bijnaam:
De Flap
2 Doodgeboren zoon Machielse [QuMa0008003], levenloos geboren zoon, geboren op 4 juni 1904 in Steenbergen.
3 Doodgeboren zoon Machielse [QuMa0008003], levenloos geboren zoon, geboren op 5 juni 1904 in Steenbergen.
4 Wilhelmina (Miena) Machielse [QuMa0008003], geboren op 4 oktober 1905 in Steenbergen. Volgt XII-ij.
5 Helena Machielse [QuMa0008003], geboren op 27 maart 1907 in Steenbergen. Volgt XII-ik.
6 Adriana Maria Machielse [QuMa0008003], geboren op 27 juni 1909 in Steenbergen.
7 Geertruida Machielse [QuMa0008003], geboren op 17 maart 1912 in Steenbergen. Geertruida is overleden op 22 maart 1912 in Steenbergen, 5 dagen oud.

8 Doodgeboren zoon Machielse [QuMa0008003], levenloos geboren zoon, geboren op 6 juni 1913 in Steenbergen.

XI-dh Adriana Cornelia Schoonen [QuMa0036204] is geboren op 11 augustus 1875 in Steenbergen, dochter van Johannes (Jan) Schoonen [Quma0067005] (zie X-au) en Dimphna van Oorschot [QuMa0036203]. Adriana is overleden op 11 januari 1950 in Steenbergen, 74 jaar oud. Adriana trouwde, 19 jaar oud, op 31 augustus 1894 in Steenbergen [bron: akte 33] met **Govert de Jong [Quma0122205]**, 24 jaar oud. Govert is geboren op 9 juni 1870 in Steenbergen, zoon van Adrianus de Jongh [Quma0122204] en Wilhelmina de Jong [QuMa0125804]. Van de geboorte is aangifte gedaan [bron: akte 92]. Govert is overleden op 4 juni 1940 in Vught, 69 jaar oud.

Kinderen van Adriana en Govert:

1 Dimphna de Jong [QuMa0036205], geboren op 2 juli 1894 in Steenbergen.
2 Wilhelmina de Jong [QuMa0036205], geboren op 4 augustus 1902 in Steenbergen. Wilhelmina is overleden op 28 september 1902 in Steenbergen, 1 maand oud.
3 Adrianus Johannes de Jong [QuMa0036205], geboren op 25 juli 1908 in Steenbergen. Volgt XII-il.
4 Anna de Jong [QuMa0036205], geboren op 9 juli 1916 in Steenbergen.

XI-di Anna Catharina Schoonen [QuMa0036204] is geboren op 21 december 1876 in Steenbergen, dochter van Johannes (Jan) Schoonen [Quma0067005] (zie X-au) en Dimphna van Oorschot [QuMa0036203]. Anna is overleden op 11 februari 1958 in Helmond, 81 jaar oud.

28 Van der Wegen Machiel
19-04-1880 Geboorteakte

Anna trouwde, 24 jaar oud, op 12 april 1901 in Steenbergen [bron: akte 11] met **Machiel van der Wegen [QuMa0004001]** (afb. 28), 20 jaar oud. Machiel is geboren op 19 april 1880 in Steenbergen, zoon van Rochus van der Wegen [QuMa0004000] en Elizabet Maria van Roosendaal [QuMa0004100]. Van de geboorte is aangifte gedaan op 20 april 1880 [bron: akte 72]. Machiel is overleden op 7 november 1954 in Roosendaal, 74 jaar oud. Hij is begraven in Dinteloord.

Kinderen van Anna en Machiel:

1 Dimphna van der Wegen [QuMa0004002], geboren op 9 maart 1902 in Steenbergen. Volgt XII-im.
2 Rochus van der Wegen [QuMa0004002], geboren op 6 september 1903 in Steenbergen. Volgt XII-in.
3 Johannes van der Wegen [QuMa0004002], geboren op 2 maart 1905 in Steenbergen. Volgt XII-io.
4 Gerardus van der Wegen [QuMa0004002], geboren op 30 september 1906 in Steenbergen. Volgt XII-ip.

5 Adrianus van der Wegen [QuMa0004002], geboren op 14 april 1908 in Steenbergen. Volgt XII-iq.
6 Cornelis van der Wegen [QuMa0004002], geboren op 13 november 1909 in Steenbergen. Cornelis is overleden op 27 augustus 1911 in Steenbergen, 1 jaar oud.
7 Cornelis van der Wegen [QuMa0004002], geboren op 15 november 1911 in Steenbergen. Volgt XII-ir.
8 Elisabeth Maria van der Wegen [QuMa0004002], geboren op 15 april 1913 in Steenbergen. Volgt XII-is.
9 Adriana Pieternella van der Wegen [QuMa0004002], geboren op 5 maart 1915 in Steenbergen. Adriana is overleden op 16 augustus 1915 in Steenbergen, 5 maanden oud.
10 Petrus van der Wegen [QuMa0004002], geboren op 31 augustus 1916 in Dinteloord. Volgt XII-it.
11 Antonius van der Wegen [QuMa0004002], geboren op 9 maart 1919 in Dinteloord. Volgt XII-iu.

XI-dj Wilhelmina Schoonen [QuMa0036204] is geboren op 11 januari 1881 in Steenbergen, dochter van Johannes (Jan) Schoonen [Quma0067005] (zie X-au) en Dimphna van Oorschot [QuMa0036203]. Wilhelmina is overleden op 1 januari 1946 in Steenbergen, 64 jaar oud. Wilhelmina trouwde, 32 jaar oud, op 3 mei 1913 in Steenbergen [bron: akte 16] met **Adrianus Kokke**, 29 jaar oud. Adrianus is geboren op 14 oktober 1883 in Fijnaart en Heijningen, zoon van Adrianus Kokke en Bekend, wacht op toestemming. Van de geboorte is aangifte gedaan [bron: akte 62].

XI-dk Adriaan Jan Schoonen [QuMa0036204] is geboren op 17 augustus 1884 in Steenbergen, zoon van Johannes (Jan) Schoonen [Quma0067005] (zie X-au) en Dimphna van Oorschot [QuMa0036203]. Adriaan trouwde, 28 jaar oud, op 9 mei 1913 in Steenbergen [bron: BS Steenbergen] met **Dimphna Theunisse [QuMa0029504]**, 28 jaar oud.
Notitie bij het huwelijk van Adriaan en Dimphna: *akte 1913/20*
Dimphna is geboren op 1 februari 1885 in Steenbergen, dochter van Antonie Theunisse [QuMa0137805] en Elizabeth de Bruijn [QuMa0029503]. Dimphna is overleden op 6 december 1941 in Steenbergen, 56 jaar oud.
Adressen:

tot 01-12-1898	Steenbergen
van 01-12-1898 tot 29-12-1899	Roosendaal
vanaf 29-12-1899	Steenbergen

Kinderen van Adriaan en Dimphna:

1 Dijmphna Schoonen [QuMa0029505], geboren op 13 maart 1914 in Steenbergen. Volgt XII-iv.
2 Antonius Johannes (Antoon) Schoonen [QuMa0029505], geboren op 24 juli 1917 in Steenbergen. Volgt XII-iw.

XI-dl Antonetta Schoonen [QuMa0036204] is geboren op 2 juni 1887 in Steenbergen, dochter van Johannes (Jan) Schoonen [Quma0067005] (zie X-au) en Dimphna van Oorschot [QuMa0036203]. Antonetta trouwde, 22 jaar oud, op 30 juli 1909 in Steenbergen [bron: akte 41] met **Kornelis IJzermans [QuMa0015803]**, 21 jaar oud. Kornelis is geboren op 6 november 1887 in Steenbergen, zoon van Pieter IJzermans [QuMa0015802] en Joanna Jansen [Quma0066205]. Van de geboorte is aangifte gedaan op 7 november 1887 [bron: akte 164].

Kind van Antonetta en Kornelis:

1 Johanna IJzermans [QuMa0015804], geboren op 14 december 1906 in Dinteloord.

XI-dm Cornelius Schoonen [QuMa0036204] is geboren op 2 februari 1891 in Steenbergen, zoon van Johannes (Jan) Schoonen [Quma0067005] (zie X-au) en Dimphna van Oorschot [QuMa0036203]. Cornelius is overleden op 24 april 1931 in Steenbergen, 40 jaar oud. Cornelius trouwde, 25 jaar oud, op 12 februari 1916 in Halsteren [bron: akte 3] met **Adriana Maria van Dorst [Quma0066206]**, 22 jaar oud. Adriana is geboren op 11 februari 1894 in Lepelstraat, dochter van Adrianus van Dorst en Joanna Cornelia van Reijen [Quma0066205]. Adriana is overleden op 15 december 1969 in Steenbergen Charitas, 75 jaar oud. Adriana trouwde later op 20 mei 1938 in Steenbergen met Joannes Franciscus Koenraadt [Quma0067006] (1891-1968).
Getuige bij:
doop Bekend, wacht op toestemming [tante vaderszijde]

Kinderen van Cornelius en Adriana:

1 Johanna Dijmphna Elisabeth Schoonen [QuMa0036205], geboren op 24 juni 1917 in Steenbergen.
2 Johannes (Jan) Schoonen [QuMa0036205], geboren op 11 november 1918 in Steenbergen. Volgt XII-ix.
3 Adrianus Schoonen [QuMa0036205], geboren op 10 november 1919 in Steenbergen. Adrianus is overleden op 24 november 1919 in Steenbergen, 14 dagen oud.
4 Adrianus Schoonen [QuMa0036205], geboren op 15 november 1920 in Steenbergen. Adrianus is overleden op 2 maart 1921 in Steenbergen, 3 maanden oud.
5 Bekend, wacht op toestemming.
6 Dimphna Schoonen [QuMa0036205], geboren op 20 december 1923 in Steenbergen. Dimphna is overleden op 19 februari 1925 in Steenbergen, 1 jaar oud.
7 Bekend, wacht op toestemming.
8 Bekend, wacht op toestemming.
9 Bekend, wacht op toestemming.
10 Dijmphna Maria Schoonen [QuMa0036205], geboren op 22 mei 1930 in Steenbergen. Volgt XII-iy.

XI-dn Cornelia Schoonen [Quma0065005] is geboren op 15 augustus 1876 in Steenbergen, dochter van Willem Schoonen [Quma0067005] (zie X-aw) en Joanna Hagenaars [Quma0065004]. Cornelia trouwde, 20 jaar oud, op 10 juni 1897 in Bergen op Zoom met **Petrus Johannes Prinsen [Quma0041805]**, 23 jaar oud. Petrus is geboren op 6 maart 1874 in Woensdrecht, zoon van Petrus Prinsen [Quma0078804] en Adriana Hoedelmans [Quma0041804].

Kinderen van Cornelia en Petrus:

1 Wilhelmus Prinsen [Quma0041806], geboren op 15 oktober 1901 in Bergen op Zoom.
2 Petrus Johannes Prinsen [Quma0041806], geboren op 4 december 1905 in Bergen op Zoom.
3 Johanna Cornelia Prinsen [Quma0041806], geboren op 12 februari 1908 in Bergen op Zoom.

XI-do Pieter Schoonen [Quma0065005] is geboren op 17 november 1880 in Steenbergen, zoon van Willem Schoonen [Quma0067005] (zie X-aw) en Joanna Hagenaars [Quma0065004]. Pieter trouwde, 21 jaar oud, op 21 november 1901 in Woensdrecht [bron: akte 31] met **Anna Cornelia Rommens [QuMa0021403]**, 22 jaar oud. Anna is geboren op 24 juni 1879 in Woensdrecht, dochter van Cornelis Rommens [QuMa0176604] en Johanna van Gastel [QuMa0021402].

Kinderen van Pieter en Anna:

1 Cornelis Wilhelmus Schoonen [QuMa0021404], geboren op 24 november 1901 in Woensdrecht. Volgt XII-iz.
2 Wilhelmus Cornelis Schoonen [QuMa0021404], geboren op 22 augustus 1903 in Woensdrecht. Volgt XII-ja.
3 Gerardus Schoonen [QuMa0021404], geboren op 2 maart 1905 in Woensdrecht.
4 Johannes Petrus Schoonen [QuMa0021404], geboren op 31 juli 1906 in Woensdrecht. Volgt XII-jb.
5 Johanna Schoonen [QuMa0021404], geboren op 24 maart 1908 in Bergen op Zoom. Johanna is overleden op 16 februari 1909 in Bergen op Zoom, 10 maanden oud.
6 Catharina Schoonen [QuMa0021404], geboren op 27 oktober 1909 in Woensdrecht. Volgt XII-jc.
7 Johanna Schoonen [QuMa0021404], geboren op 16 augustus 1911 in Woensdrecht. Johanna is overleden op 21 december 1915 in Woensdrecht, 4 jaar oud.
8 Antonius Schoonen [QuMa0021404], geboren op 4 juli 1913 in Woensdrecht.
9 Anna Johanna Schoonen [QuMa0021404], geboren op 15 juli 1915 in Woensdrecht. Anna is overleden op 29 oktober 1915 in Woensdrecht, 3 maanden oud.
10 Ludovicus Schoonen [QuMa0021404], geboren op 28 augustus 1917 in Woensdrecht. Ludovicus is overleden op 2 maart 1919 in Woensdrecht, 1 jaar oud.
11 Cornelia Johanna Schoonen [QuMa0021404], geboren op 12 november 1918 in Woensdrecht. Cornelia is overleden op 2 maart 1919 in Woensdrecht, 3 maanden oud.
12 Petrus Cornelis Schoonen [QuMa0021404], geboren op 22 september 1920 in Woensdrecht. Petrus overlijdensdatum onbekend.
13 Ludovicus Wilhelmus Schoonen [QuMa0021404], geboren op 7 april 1922 in Woensdrecht. Volgt XII-jd.

XI-dp Gerardus Schoonen [Quma0065005] is geboren op 15 september 1885 in Steenbergen, zoon van Willem Schoonen [Quma0067005] (zie X-aw) en Joanna Hagenaars [Quma0065004]. Gerardus trouwde, 23 jaar oud, op 26 juli 1909 in Bergen op Zoom [bron: akte 65] met **Catharina Frederica Koopman [QuMa0272009]**, 24 jaar oud. Catharina is geboren op 7 juli 1885 in Bergen op Zoom, dochter van Hendricus Jacobus Koopman en Adriana Cornelia Zomers [QuMa0272008]. Van de geboorte is aangifte gedaan [bron: Akte 225].

Kinderen van Gerardus en Catharina:

1 Adriana Cornelia Schoonen [Quma0065006], geboren op 5 september 1909 in Bergen op Zoom. Adriana is overleden op 9 juli 1915 in Bergen op Zoom, 5 jaar oud.
2 Johanna Schoonen [Quma0065006], geboren op 7 augustus 1911 in Bergen op Zoom. Johanna is overleden op 7 juli 1915 in Bergen op Zoom, 3 jaar oud.
3 Adriana Catharina Schoonen [Quma0065006], geboren op 3 juli 1913 in Bergen op Zoom. Adriana is overleden op 15 juli 1915 in Bergen op Zoom, 2 jaar oud.

4 Dijmphna Schoonen [Quma0065006], geboren op 26 april 1916 in Bergen op Zoom. Volgt XII-je.
5 Cornelia Schoonen [Quma0065006], geboren op 17 april 1918 in Bergen op Zoom.
6 Anna Schoonen [Quma0065006], geboren op 6 augustus 1919 in Bergen op Zoom.
7 Bekend, wacht op toestemming.
8 Bekend, wacht op toestemming.

XI-dq Catharina Jochems [QuMa0017404] is geboren op 8 augustus 1879 in Halsteren, dochter van Johannes Jochems [QuMa0017403] (zie X-ay) en Geertrui Maria Brands [Quma0069604]. Catharina is overleden op 7 april 1933 in Bergen op Zoom, 53 jaar oud. Catharina:
(1) trouwde met **Bernardus de Jonge**. Bernardus is geboren op 17 februari 1889 in Bergen op Zoom.
(2) trouwde, 22 jaar oud, op 2 september 1901 in Bergen op Zoom [bron: akte 63] met **Petrus Cornelis Franken [QuMa0691208]**, 25 jaar oud. Petrus is geboren op 17 april 1876 in Bergen op Zoom, zoon van Petrus Franken [QuMa0691207] en Barbara Weijdt.

Kind van Catharina en Bernardus:

1 Maria Catharina de Jonge [QuMa0017405], geboren op 18 april 1916 in Bergen op Zoom. Volgt XII-jq.

Kinderen van Catharina en Petrus:

2 Petrus Johannes Franken [QuMa0017405], geboren op 10 november 1902 in Bergen op Zoom.
3 Johannes Lambertus Franken [QuMa0017405], geboren op 29 september 1904 in Bergen op Zoom. Van de geboorte is aangifte gedaan [bron: akte 331]. Johannes is overleden op 28 juli 1907 in Bergen op Zoom, 2 jaar oud. Van het overlijden is aangifte gedaan [bron: akte 151].
4 Barbera Maria Franken [QuMa0017405], geboren op 6 september 1907 in Bergen op Zoom.
5 Johannes Jacobus Franken [QuMa0017405], geboren op 26 juni 1909 in Bergen op Zoom. Volgt XII-jf.
6 Lambertus Franken [QuMa0017405], geboren op 17 oktober 1910 in Bergen op Zoom. Lambertus is overleden op 5 februari 1911 in Bergen op Zoom, 3 maanden oud.
7 Lambertus Franken [QuMa0017405], geboren op 2 september 1912 in Bergen op Zoom.
8 Geertruida Petronella Franken [QuMa0017405], geboren op 2 september 1912 in Bergen op Zoom.

XI-dr Matthijs Gerardus Baartmans [QuMa0017404] is geboren op 1 januari 1876 in Steenbergen, zoon van Quinten Cornelis Baartmans en Adriana Jochems [QuMa0017403] (zie X-az). Van de geboorte is aangifte gedaan [bron: Akte 2]. Matthijs is overleden op 22 februari 1940 in Steenbergen, 64 jaar oud. Van het overlijden is aangifte gedaan [bron: akte 28]. Hij is begraven in Welberg [bron: B-rechts 5.1]. Matthijs trouwde, 25 jaar oud, op 12 april 1901 in Steenbergen [bron: akte 12] met **Anna Maria Ligtenberg [QuMa0148107]**, 24 jaar oud. Anna is geboren op 9 april 1877 in Steenbergen, dochter van Hendrik Ligtenberg [QuMa0234007] en Anna Cornelia van Bergen [QuMa0148106]. Van de geboorte is aangifte gedaan [bron: akte 68]. Anna is overleden op 19 maart 1961 in Steenbergen, 83 jaar oud. Van het overlijden is aangifte gedaan [bron: akte 21]. Zij is begraven in Welberg [bron: B-rechts 5.1].

XI-ds Cornelia Catharina Baartmans [QuMa0017404] is geboren op 22 oktober 1885 in Steenbergen, dochter van Quinten Cornelis Baartmans en Adriana Jochems [QuMa0017403] (zie X-az). Cornelia is overleden op 13 januari 1972 in Steenbergen, 86 jaar oud. Cornelia trouwde, 22 jaar oud, op 21 februari 1908 in Steenbergen [bron: akte 8] met **Adriaan Willem Tiberius [QuMa0030404]**, 23 jaar oud. Adriaan is geboren op 1 februari 1885 in Steenbergen, zoon van Adriaan Jacobus Tiberius [Quma0122005] en Anna Cornelia Voorbogt [QuMa0030403]. Hij is gedoopt op 2 februari 1885 in Steenbergen. Adriaan is overleden op 8 november 1960 in Steenbergen, 75 jaar oud. Van het overlijden is aangifte gedaan [bron: akte 74].

Kinderen van Cornelia en Adriaan:

1 Anna Cornelia (Keeke) Tiberius [QuMa0017405], geboren op 11 augustus 1908 in Steenbergen. Volgt XII-jh.
2 Adriana (Jaan) Tiberius [QuMa0017405], geboren op 11 augustus 1908 in Steenbergen. Volgt XII-ji.
3 Anna Maria Tiberius [QuMa0017405], geboren op 12 september 1909 in Steenbergen. Volgt XII-jj.
4 Joanna Elisabeth Tiberius [QuMa0017405], geboren op 23 mei 1911 in Steenbergen. Volgt XII-jk.
5 Adrianus Tiberius [QuMa0017405], geboren op 14 november 1915 in Steenbergen. Volgt XII-jl.
6 Elisabeth Wilhelmina Tiberius [QuMa0017405], geboren op 6 december 1918 in Steenbergen. Van de geboorte is aangifte gedaan [bron: akte 265]. Elisabeth is overleden op 17 juni 1927 in Steenbergen, 8 jaar oud. Van het overlijden is aangifte gedaan [bron: akte 67].
7 Cornelis Hubertus (Kees) Tiberius [QuMa0017405], geboren op 20 januari 1924 in Steenbergen. Volgt XII-jm.

XI-dt Petrus Johannes Baartmans [QuMa0017404] is geboren op 12 november 1887 in Steenbergen, zoon van Quinten Cornelis Baartmans en Adriana Jochems [QuMa0017403] (zie X-az). Van de geboorte is aangifte gedaan [bron: akte 167]. Petrus is overleden op 9 maart 1968 in Steenbergen, 80 jaar oud. Van het overlijden is aangifte gedaan [bron: Akte 24]. Petrus trouwde, 34 jaar oud, op 4 augustus 1922 in Steenbergen [bron: akte 38] met **Maria Adriana Hootsmans [QuMa0148107]**, 37 jaar oud. Maria is geboren op 13 juni 1885 in Steenbergen, dochter van Kornelis Hootsmans en Joanna van Bergen [QuMa0148106]. Van de geboorte is aangifte gedaan op 15 juni 1885 [bron: akte 73].

XI-du Lambertus Wilhelmus (Bart) Baartmans [QuMa0017404] is geboren op 31 augustus 1892 in Steenbergen, zoon van Quinten Cornelis Baartmans en Adriana Jochems [QuMa0017403] (zie X-az). Bart is overleden in 1980, 87 of 88 jaar oud.
Notitie bij Bart: *Schuldbekentenis met hypotheek door Lambertus Willem Baartmans te Steenbergen ten behoeve van Franciscus Antonius Smits aldaar. Kapitaal a 6% per 10 Juni 1922 F 700.*

29 Van der Weegen Johanna
1894 05

Bart trouwde, 23 jaar oud, op 26 mei 1916 in Steenbergen [bron: akte 28] met **Johanna (Jans) van der Weegen [Quma0070805]** (afb. 29), 21 jaar oud. Jans is geboren op 25 oktober 1894 in Steenbergen, dochter van Joannes (Jan) van der Weegen [Quma0070804] en Catharina (Kaat) van Geel [Quma0083004]. Jans is overleden op 4 december 1944 in Eindhoven, 50 jaar oud [bron: Bidprentje].

Kinderen van Bart en Jans:

1 Catharina Baartmans [QuMa0017405], geboren op 24 augustus 1916 in Steenbergen. Volgt XII-jn.
2 Quinten Cornelis Baartmans [QuMa0017405], geboren op 11 oktober 1919 in Steenbergen. Quinten is overleden op 23 oktober 1919 in Steenbergen, 12 dagen oud.
3 Gerardus Carolus Baartmans [QuMa0017405], geboren op 11 oktober 1919 in Steenbergen. Gerardus is overleden op 23 oktober 1919 in Steenbergen, 12 dagen oud.
4 Bekend, wacht op toestemming. Volgt XII-jo.

XI-dv Johannes Adrianus Baartmans [QuMa0017404] is geboren op 17 januari 1895 in Steenbergen, zoon van Quinten Cornelis Baartmans en Adriana Jochems [QuMa0017403] (zie X-az). Johannes is overleden op 26 mei 1970 in Steenbergen, 75 jaar oud. Hij is begraven in Welberg op de r.k. begraafplaats [bron: A-rechts 3.6]. Johannes trouwde, 24 jaar oud, op 23 mei 1919 in Steenbergen [bron: Akte 24] met **Wilhelmina Bastiaansen [QuMa0015203]**, 23 jaar oud. Wilhelmina is geboren op 3 mei 1896 in Steenbergen, dochter van Johannes (Jan) Bastiaanse [QuMa0015202] en Anna Cornelia (Kee) van de Klundert [QuMa0354005]. Wilhelmina is overleden op 16 februari 1979 in Steenbergen, 82 jaar oud. Zij is begraven in Welberg [bron: A-rechts 3.5].

Kinderen van Johannes en Wilhelmina:

1 Anna Cornelia Baartmans [QuMa0015204], geboren op 21 januari 1921 in Steenbergen. Anna is overleden op 25 januari 1942 in Steenbergen, 21 jaar oud. Van het overlijden is aangifte gedaan [bron: akte 14].
2 Quinten Cornelis (Kees) Baartmans [QuMa0015204], geboren op 25 juli 1924 in Steenbergen. Volgt XII-jp.
3 Johannes Baartmans [QuMa0015204], geboren op 2 januari 1927. Volgt XII-jq.
4 Bekend, wacht op toestemming. Volgt XII-jr.
5 Adriana Maria (Tim) Baartmans [QuMa0015204], geboren op 5 februari 1934 in Welberg. Volgt XII-js.

XI-dw Maria Catharina Jochems [Quma0067006] is geboren op 8 oktober 1876 in

Steenbergen, dochter van Hubertus (Huibregt) Jochems [Quma0067005] (zie X-bb) en Johanna Iriks [Quma0078604]. Van de geboorte is aangifte gedaan [bron: akte 202]. Maria is overleden op 6 januari 1968 in Oud-Gastel, 91 jaar oud. Maria trouwde, 39 jaar oud, op 26 november 1915 in Steenbergen [bron: akte 33] met **Kornelis Bosmans [Quma0065005]**, 45 jaar oud. Kornelis is geboren op 14 juli 1870 in Steenbergen, zoon van Petrus Bosmans en Catharina van Tilburg [Quma0065004].

30 06 A Jochems-Bakx 1877

XI-dx Anna Maria Jochems [Quma0067006] (afb. 30) is geboren op 11 november 1877 in Steenbergen, dochter van Hubertus (Huibregt) Jochems [Quma0067005] (zie X-bb) en Johanna Iriks [Quma0078604]. Van de geboorte is aangifte gedaan op 12 november 1877 [bron: akte 205]. Anna is overleden op 13 maart 1969 in Welberg, 91 jaar oud. Zij is begraven in Welberg [bron: A-links 3.6].

31 05 P. Bakx 1878

Anna trouwde, 25 jaar oud, op 1 mei 1903 in Steenbergen [bron: akte 15] met **Petrus (Pieter) Bakx [Quma0062205]** (afb. 31), 24 jaar oud. Pieter is geboren op 20 september 1878 in Steenbergen, zoon van Adrianus (Adriaan) Bakx [QuMa0128005] en Petronilla Willigers [Quma0062204]. Van de geboorte is aangifte gedaan op 20 september 1878 [bron: akte 164]. Pieter is overleden op 29 februari 1968 in Steenbergen, 89 jaar oud. Hij is begraven in Welberg [bron: A-links 3.6].

Kinderen van Anna en Pieter:

32 04 AH Bakx 1904

1 Adrianus Hubertus (Janus) Bakx [Quma0062206] (afb. 32), geboren op 7 februari 1904 in Steenbergen. Janus is overleden op 18 maart 1911 in Steenbergen, 7 jaar oud (oorzaak: verdronken). Van het overlijden is aangifte gedaan [bron: akte 53].
2 Hubertus (Bart) Bakx [Quma0062206], geboren op 25 juni 1905 in Steenbergen. Volgt XII-jt.
3 Cornelius (Kees) Bakx [Quma0062206], geboren op 27 december 1906 in Steenbergen. Volgt XII-ju.
4 Joannes Bakx [Quma0062206], geboren op 22 september 1909 in Steenbergen.

5 Joanna (Jaanske) Bakx [Quma0062206], geboren op 22 september 1909 in Steenbergen. Jaanske is overleden op 4 januari 1917 in Steenbergen, 7 jaar oud.
6 Petronella (Pietje) Bakx [Quma0062206], geboren op 28 juni 1911 in Steenbergen. Volgt XII-jv.
7 Adrianus Hubertus (Adriaan) Bakx [Quma0062206], geboren op 8 juli 1912 in Steenbergen. Volgt XII-jw.
8 Anna Cornelia Christina (Corrie) Bakx [Quma0062206], geboren op 5 juni 1914 in Steenbergen. Volgt XII-jx.
9 Wilhelmina Laurentia (Mina) Bakx [Quma0062206], geboren op 27 april 1915 in Steenbergen. Volgt XII-jy.
10 Catharina (Kato) Bakx [Quma0062206], geboren op 6 augustus 1916 in Steenbergen. Volgt XII-jz.

TER GEDACHTENIS
AAN
MARINUS BAKX,

33 03 M Bakx 1918

11 Marinus (Rinus) Bakx [Quma0062206] (afb. 33), geboren op 30 december 1918 in Steenbergen. Rinus is overleden op 20 mei 1920 in Steenbergen, 1 jaar oud. Van het overlijden is aangifte gedaan op 20 mei 1920 [bron: akte 68].
12 Marinus Johannes (Rinus) Bakx [Quma0062206], geboren op 29 oktober 1922 in Steenbergen. Volgt XII-ka.
13 Bekend, wacht op toestemming. Volgt XII-kb.

XI-dy Adriaan Jochems [Quma0067006] is geboren op 21 juni 1879 in Steenbergen, zoon van Hubertus (Huibregt) Jochems [Quma0067005] (zie X-bb) en Johanna Iriks [Quma0078604]. Adriaan is overleden op 27 maart 1960 in Steenbergen, 80 jaar oud. Adriaan:
(1) trouwde, 28 jaar oud, op 7 februari 1908 in Steenbergen met **Elizabeth Bosmans [Quma0065005]**, 28 jaar oud. Elizabeth is geboren op 27 februari 1879 in Steenbergen, dochter van Petrus Bosmans en Catharina van Tilburg [Quma0065004]. Elizabeth is overleden op 30 september 1916 in Steenbergen, 37 jaar oud.
(2) trouwde, 37 jaar oud, op 4 mei 1917 in Steenbergen met **Joanna Catharina Bogers [QuMa0144006]**, 36 jaar oud. Joanna is geboren op 29 januari 1881 in Steenbergen, dochter van Dingeman Bogers [QuMa0144005] en Anna Cornelia Luijkx. Van de geboorte is aangifte gedaan [bron: akte 18]. Joanna is overleden op 9 maart 1955 in Steenbergen, 74 jaar oud. Van het overlijden is aangifte gedaan [bron: akte 28].

Kind van Adriaan en Elizabeth:

1 Hubertus Petrus Jochems [Quma0065006], geboren in 1908 in Steenbergen. Hubertus is overleden op 3 juni 1909 in Steenbergen, 0 of 1 jaar oud. Van het overlijden is aangifte gedaan [bron: akte 82].

Kinderen van Adriaan en Joanna:

2 Hubertus Dingman Jochems [Quma0067007], geboren op 8 april 1918 in Steenbergen. Volgt XII-kc.
3 Cornelia Johanna (Corry) Jochems [Quma0067007], geboren op 2 mei 1920 in Kruisland. Volgt XII-kd.
4 Johanna Cornelia Jochems [Quma0067007], geboren in 1922. Johanna overlijdensdatum onbekend.

34 06a Nicolaas Jochems 1880

XI-dz Nicolaas Jochems [Quma0067006] (afb. 34) is geboren op 8 september 1880 in Steenbergen, zoon van Hubertus (Huibregt) Jochems [Quma0067005] (zie X-bb) en Johanna Iriks [Quma0078604]. Van de geboorte is aangifte gedaan [bron: akte 153]. Nicolaas is overleden op 29 september 1966 in Steenbergen, 86 jaar oud. Hij is begraven in Welberg [bron: A-links 8.2]. Nicolaas trouwde, 31 jaar oud, op 10 mei 1912 in Steenbergen [bron: akte 15] met **Laurina de Bruijn [QuMa0036404]**, 27 jaar oud. Laurina is geboren op 8 februari 1885 in Steenbergen, dochter van Petrus (Pieter) de Bruijn [Quma0062204] en Adriana Voorbraak [QuMa0036403]. Laurina is overleden op 6 november 1970 in Bergen op Zoom, 85 jaar oud. Zij is begraven op 10 november 1970 in Welberg op de r.k. begraafplaats [bron: A-links 8.2].

Kinderen van Nicolaas en Laurina:

1 Adriana Jochems [QuMa0036405], geboren op 29 januari 1913 in Steenbergen. Volgt XII-ke.
2 Hubertus Petrus Cornelis Jochems [QuMa0036405], geboren op 27 september 1914 in Steenbergen. Hubertus is overleden op 11 december 1914 in Steenbergen, 2 maanden oud.
3 Hubertus (Bart) Jochems [QuMa0036405], geboren op 20 december 1915 in Steenbergen. Volgt XII-kf.
4 Petrus Jochems [QuMa0036405], geboren op 26 december 1916 in Steenbergen. Volgt XII-kg.
5 Johanna Jochems [QuMa0036405], geboren op 12 oktober 1918 in Steenbergen. Volgt XII-kh.
6 Cornelia Carolina Jochems [QuMa0036405], geboren op 19 december 1920 in Steenbergen. Volgt XII-ki.
7 Johannes Jacobus Jochems [QuMa0036405], geboren in 1922. Johannes is overleden in 1922, geen jaar oud.
8 Catharina Cornelia (Toos) Jochems [QuMa0036405], geboren op 20 mei 1923 in Steenbergen. Volgt XII-kj.
9 Bekend, wacht op toestemming. Volgt XII-kk.

XI-ea Anna Cornelia (Kee) Jochems [Quma0067006] is geboren op 15 september 1881 in Steenbergen, dochter van Hubertus (Huibregt) Jochems [Quma0067005] (zie X-bb) en Johanna Iriks [Quma0078604]. Van de geboorte is aangifte gedaan op 17 september 1881 [bron: akte 154]. Kee is overleden op 5 maart 1944 in Steenbergen, 62 jaar oud. Kee trouwde, 27 jaar oud,

op 2 juli 1909 in Steenbergen [bron: akte 39] met **Christianus Baaten [Quma0067005]**, 26 jaar oud. Christianus is geboren op 12 oktober 1882 in Steenbergen, zoon van Christiaan Baaten [QuMa0234007] en Catharina de Bruijn [Quma0067004]. Van de geboorte is aangifte gedaan [bron: akte 171]. Christianus is overleden op 17 november 1951 in Steenbergen, 69 jaar oud.
Beroep:
voerman

Kinderen van Kee en Christianus:

1 Hubertus Christianus (Bart) Baaten [Quma0067006], geboren op 25 oktober 1915 in Steenbergen. Volgt XII-kl.
2 Christiaan Hubertus (Sjaan) Baaten [Quma0067006], geboren op 25 oktober 1915 in Steenbergen. Volgt XII-km.
3 Adrianus (Arjaan) Baaten [Quma0067006], geboren op 1 oktober 1921 in Steenbergen. Volgt XII-kn.

XI-eb Johannes (Jan) Jochems [Quma0067006] is geboren op 12 januari 1883 in Steenbergen, zoon van Hubertus (Huibregt) Jochems [Quma0067005] (zie X-bb) en Johanna Iriks [Quma0078604]. Van de geboorte is aangifte gedaan op 13 januari 1883 [bron: Steenbergen akte 11]. Jan is overleden op 23 oktober 1982 in Steenbergen, 99 jaar oud. Hij is begraven op 26 oktober 1982 in Steenbergen. Jan:
(1) trouwde, 20 jaar oud, op 4 september 1903 in Steenbergen met **Maria Catharina Helmons [QuMa0036805]**, 20 jaar oud. Maria is geboren op 18 november 1882 in Steenbergen, dochter van Christiaan Helmons [QuMa0134205] en Laurina Adriana Cornelia Voorbogt [QuMa0036804]. Van de geboorte is aangifte gedaan [bron: akte 187]. Maria is overleden op 27 december 1909 in Steenbergen, 27 jaar oud. Van het overlijden is aangifte gedaan [bron: akte 169].
(2) trouwde, 28 jaar oud, op 28 april 1911 in Steenbergen met **Pieternella Johanna den Haan**, 25 jaar oud. Pieternella is geboren op 6 oktober 1885 in Sint Annaland, dochter van Cornelis den Haan en Anna Pieternella van Zetten. Pieternella is overleden op 30 september 1961 in Steenbergen, 75 jaar oud.

Kinderen van Jan en Maria:

1 Christianus Jochems [QuMa0036806], geboren op 2 januari 1904 in Steenbergen. Volgt XII-ko.
2 Joanna Jochems [QuMa0036806], geboren op 24 mei 1905 in Steenbergen. Volgt XII-kp.
3 Cornelia Jochems [QuMa0036806], geboren op 11 november 1906 in Steenbergen. Volgt XII-kq.
4 Doodgeboren zoon Jochems [QuMa0036806], levenloos geboren zoon, geboren op 13 december 1909 in Steenbergen.

Kinderen van Jan en Pieternella:

5 Anna Petronella Jochems [Quma0067007], geboren op 14 december 1911 in Steenbergen. Volgt XII-kr.
6 Catharina Jochems [Quma0067007], geboren op 3 maart 1913 in Steenbergen. Volgt XII-ks.
7 Anna Maria (Marie) Jochems [Quma0067007], geboren op 16 november 1914 in Steenbergen. Volgt XII-kt.

8 Johanna Jochems [Quma0067007], geboren op 26 oktober 1918 in Steenbergen. Volgt XII-ku.
9 Bekend, wacht op toestemming. Volgt XII-kv.

XI-ec Petrus Jochems [Quma0067006] is geboren op 23 november 1888 in Steenbergen, zoon van Hubertus (Huibregt) Jochems [Quma0067005] (zie X-bb) en Johanna Iriks [Quma0078604]. Van de geboorte is aangifte gedaan op 23 november 1888 [bron: akte 189]. Petrus trouwde, 26 jaar oud, op 5 februari 1915 in Steenbergen [bron: akte 3] met **Cornelia (Kee) Jonkers [QuMa0015204]**, 22 jaar oud. Kee is geboren op 15 maart 1892 in Steenbergen, dochter van Antonij Jonkers [QuMa0015203] en Maria Elizabeth (Mie) Veltman [QuMa0128006]. Kee is overleden op 13 januari 1977 in Roosendaal, 84 jaar oud. Zij is begraven op 17 januari 1977 in Steenbergen.

Kinderen van Petrus en Kee:

1 Antonius Hubertus Jochems [QuMa0015205], geboren op 12 mei 1915 in Steenbergen.
2 Johanna Maria Jochems [QuMa0015205], geboren op 28 mei 1917 in Steenbergen.
3 Maria Johanna Jochems [QuMa0015205], geboren op 4 september 1920 in Steenbergen. Maria overlijdensdatum onbekend.

XI-ed Jan van Giels [Quma0065005] is geboren op 8 september 1885 in Steenbergen, zoon van Pieter van Giels [Quma0065004] en Petronilla Jochems [Quma0067005] (zie X-bc). Van de geboorte is aangifte gedaan [bron: akte 127]. Jan trouwde, 31 jaar oud, op 4 juli 1917 in Tilburg [bron: akte 275] met **Adriana Cornelia Kuijten**, 28 of 29 jaar oud. Adriana is geboren in 1888 in Waspik, dochter van Pieter Kuijten en Cornelia Olieslagers.

XI-ee Nicolaas van Giels [Quma0065005] is geboren op 16 december 1887 in Steenbergen, zoon van Pieter van Giels [Quma0065004] en Petronilla Jochems [Quma0067005] (zie X-bc). Van de geboorte is aangifte gedaan [bron: akte 190]. Nicolaas is overleden op 18 november 1946, 58 jaar oud. Hij is begraven in Welberg [bron: B-rechts 3.5]. Nicolaas trouwde, 29 jaar oud, op 27 april 1917 in Steenbergen [bron: akte 12] met **Adriana Cornelia van Loon [Quma0064406]**, 28 jaar oud. Adriana is geboren op 13 mei 1888 in Steenbergen, dochter van Pieter van Loon [QuMa0143804] en Johanna Katharina van Antwerpen [Quma0064405]. Adriana is overleden op 3 november 1951 in Bergen op Zoom, 63 jaar oud. Zij is begraven in Welberg [bron: B-rechts 2.1].

Kinderen van Nicolaas en Adriana:

1 Petrus van Giels [Quma0064407], geboren op 22 april 1918 in Steenbergen. Volgt XII-kw.
2 Adrianus van Giels [Quma0064407], geboren op 29 augustus 1920 in Steenbergen. Adrianus overlijdensdatum onbekend.
3 Bekend, wacht op toestemming.
4 Johanna Petronella (Joke) van Giels [Quma0064407], geboren op 28 juli 1924 in Steenbergen. Volgt XII-kx.
5 Bekend, wacht op toestemming.
6 Antonius van Giels [Quma0064407], geboren op 28 maart 1929 in Steenbergen. Volgt XII-ky.

XI-ef Cornelia (Kee) van Giels [Quma0065005] is geboren op 17 juni 1890 in Steenbergen,

dochter van Pieter van Giels [Quma0065004] en Petronilla Jochems [Quma0067005] (zie X-bc). Kee is overleden op 18 augustus 1978 in Steenbergen, 88 jaar oud. Zij is begraven op 22 augustus 1978 in Steenbergen. Kee trouwde, 30 jaar oud, op 17 september 1920 in Steenbergen [bron: akte 30] met **Leendert Ligtenberg [QuMa0014603]**, 36 jaar oud. Leendert is geboren op 11 februari 1884 in Steenbergen, zoon van Antonius (Toon) Ligtenberg [QuMa0128006] en Cornelia Johanna (Sjoke) van Terheijden [QuMa0014602]. Van de geboorte is aangifte gedaan [bron: akte 27].
Notitie bij de geboorte van Leendert: *Gewettigd op 19 juni 1885 bij het huwelijk van zijn ouders.*
Leendert is overleden op 17 maart 1958 in Bergen op Zoom, 74 jaar oud. Hij is begraven in Steenbergen.
Beroep:
klompenmaker
Getuige bij:

01-04-1921	huwelijk Johannes (Jan) Ligtenberg (1892-1970) en Johanna (Jans) Jonkers (1900-1979)	[broer bruidegom]	[bron: akte 15]

Kinderen van Kee en Leendert:

1 Antonius (Toon) Ligtenberg [QuMa0014604], geboren op 8 juli 1921 in Steenbergen. Volgt XII-kz.
2 Petronella Johanna Ligtenberg [QuMa0014604], geboren op 31 juli 1923 in Steenbergen. Volgt XII-la.
3 Petrus Ligtenberg [QuMa0014604], geboren op 5 mei 1927 in Steenbergen. Volgt XII-lb.

XI-eg Johannes (Jan) van Bers [Quma0067006] is geboren op 22 november 1885 in Steenbergen, zoon van Kornelis van Bers en Anna Cornelia Jochems [Quma0067005] (zie X-bd). Van de geboorte is aangifte gedaan op 23 november 1885 [bron: Steenbegen akte 172]. Jan trouwde, 27 jaar oud, op 11 juli 1913 in Steenbergen met **Anna Cornelia Sebregts [QuMa0144806]**, 24 jaar oud. Anna is geboren op 3 januari 1889 in Steenbergen, dochter van Antony Sebregts [QuMa0146204] en Adriana Plasmans [QuMa0144805]. Van de geboorte is aangifte gedaan [bron: akte 4].

Kinderen van Jan en Anna:

1 Cornelis Antonius van Bers [Quma0067007], geboren op 10 mei 1914 in Steenbergen.
2 Antonius Cornelis van Bers [Quma0067007], geboren op 23 maart 1918 in Steenbergen.

35 wapen van steenbergen

XI-eh Nicolaas van Bers [Quma0067006] (afb. 35) is geboren op 14 januari 1892 in Halsteren, zoon van Kornelis van Bers en Anna Cornelia Jochems [Quma0067005] (zie X-bd). Van de geboorte is aangifte gedaan op 14 januari 1892 [bron: akte 3]. Nicolaas is overleden op 27 maart 1960 in Steenbergen, 68 jaar oud.
Beroep:

metselaar
Nicolaas trouwde, 29 jaar oud, op 28 januari 1921 in Steenbergen [bron: akte 7] met **Dimphna Hertogh [QuMa0032205]**, 26 jaar oud. Dimphna is geboren op 19 december 1894 in Steenbergen, dochter van Christiaan Hertogh [QuMa0032204] en Maria Voorbraak [QuMa0036403].

Kinderen van Nicolaas en Dimphna:

1 Maria Cornelia (Riet) van Bers [QuMa0032206], geboren op 7 oktober 1921 in Steenbergen. Volgt XII-lc.
2 Bekend, wacht op toestemming. Volgt XII-ld.
3 Bekend, wacht op toestemming.
4 Bekend, wacht op toestemming.
5 Bekend, wacht op toestemming.
6 Bekend, wacht op toestemming.
7 Bekend, wacht op toestemming. Volgt XII-le.

XI-ei Hubertus van Bers [Quma0067006] is geboren op 2 februari 1895 in Steenbergen, zoon van Kornelis van Bers en Anna Cornelia Jochems [Quma0067005] (zie X-bd). Hubertus is overleden op 26 april 1969, 74 jaar oud. Hij is begraven in Welberg [bron: A-links 1.2]. Hubertus trouwde, 27 jaar oud, op 26 mei 1922 in Steenbergen [bron: akte 28] met **Maria de Bruin [QuMa0036404]**, 24 jaar oud. Maria is geboren op 1 november 1897 in Steenbergen, dochter van Petrus (Pieter) de Bruijn [Quma0062204] en Adriana Voorbraak [QuMa0036403]. Maria is overleden op 13 april 1991, 93 jaar oud. Zij is begraven in Welberg [bron: A-links 1.2].

Kinderen van Hubertus en Maria:

1 Bekend, wacht op toestemming.
2 Adriana van Bers [QuMa0036405], geboren op 25 april 1925 in Steenbergen. Adriana is overleden op 1 mei 1925 in Steenbergen, 6 dagen oud.
3 Bekend, wacht op toestemming.
4 Bekend, wacht op toestemming.
5 Bekend, wacht op toestemming.

XI-ej Hendrikus van Bers [Quma0067006] is geboren op 26 maart 1896 in Steenbergen, zoon van Kornelis van Bers en Anna Cornelia Jochems [Quma0067005] (zie X-bd).
Notitie bij Hendrikus: *Onwettig; erkend bij het huwelijk.*
Hendrikus trouwde, 26 jaar oud, op 15 september 1922 in Steenbergen met **Adriana Sebregts [QuMa0144806]**, 26 jaar oud. Adriana is geboren op 26 juni 1896 in Steenbergen, dochter van Antony Sebregts [QuMa0146204] en Adriana Plasmans [QuMa0144805].

Kinderen van Hendrikus en Adriana:

1 Bekend, wacht op toestemming.
2 Bekend, wacht op toestemming.
3 Bekend, wacht op toestemming.
4 Bekend, wacht op toestemming.

XI-ek Adrianus van Bers [Quma0067006] is geboren op 10 oktober 1897 in Steenbergen, zoon van Kornelis van Bers en Anna Cornelia Jochems [Quma0067005] (zie X-bd). Adrianus trouwde met **Petronella Johanna Geers [QuMa0017603]**. Petronella is geboren op 19 mei 1902 in Steenbergen, dochter van Jan Geers [QuMa0167206] en Helena Cornelia de Jong [QuMa0017602].

XI-el Nicolaas Jochems [Quma0067006] is geboren op 26 juli 1903 in Steenbergen, zoon van Joannes Jochems [Quma0067005] (zie X-be) en Adriana Maria Broos [QuMa0146205]. Van de geboorte is aangifte gedaan op 27 juli 1903 [bron: akte 150]. Nicolaas is overleden op 16 september 1979 in Roosendaal, 76 jaar oud. Nicolaas trouwde met **Bekend, wacht op toestemming**.

XI-em Adriana Maria Jochems [Quma0067006] is geboren op 24 april 1908 in Steenbergen, dochter van Joannes Jochems [Quma0067005] (zie X-be) en Adriana Maria Broos [QuMa0146205]. Adriana trouwde, 18 jaar oud, op 18 mei 1926 in Schijf met **Adrianus Cornelis Roovers [Quma0076206]**, 35 jaar oud. Adrianus is geboren op 1 januari 1891 in Rucphen, zoon van Petrus Roovers en Petronella Vergouwen [Quma0076205]. Van de geboorte is aangifte gedaan [bron: akte 1].

XI-en Maria Cornelia Jochems [Quma0067006] is geboren op 22 maart 1874 in Steenbergen, dochter van Adrianus Johannes Jochems [Quma0067005] (zie X-bf) en Suzanna Lens [QuMa0144005]. Van de geboorte is aangifte gedaan [bron: Akte 48]. Maria trouwde, 35 jaar oud, op 30 april 1909 in Steenbergen [bron: akte 20] met **Kornelis de Weert [QuMa0017403]**, 28 jaar oud. Kornelis is geboren op 17 juni 1880 in Steenbergen, zoon van Marinus de Weert [Quma0083405] en Elizabet Verrijk [QuMa0017402]. Van de geboorte is aangifte gedaan op 17 juni 1880 [bron: akte 100]. Kornelis is overleden op 17 mei 1932 in Dinteloord, 51 jaar oud.

Kind van Maria uit onbekende relatie:

1 Elisabeth Jochems [Quma0067007], geboren op 20 oktober 1905 in Steenbergen.

Kind van Maria en Kornelis:

2 Elisabeth de Weert [QuMa0017404], geboren op 20 oktober 1905 in Steenbergen. Volgt XII-lf.

XI-eo Cornelis Petrus Jonkers [Quma0074404] is geboren op 19 februari 1863 in Halsteren, zoon van Marijnus Jonkers [QuMa0129005] en Johanna Jochems [Quma0074403] (zie X-bg). Cornelis is overleden op 28 januari 1940 in Halsteren, 76 jaar oud. Cornelis trouwde, 30 jaar oud, op 20 september 1893 in Halsteren met **Johanna Catharina Beijaarts [Quma0244806]**, 25 jaar oud. Johanna is geboren op 20 oktober 1867 in Halsteren, dochter van Josephus Cornelius Beijaarts en Johanna Catharina Adriaansen [Quma0244805]. Johanna is overleden op 15 februari 1947 in Halsteren, 79 jaar oud.

Kinderen van Cornelis en Johanna:

1 Marinus Josephus Jonkers [Quma0074405], geboren op 13 juli 1894 in Halsteren.

2 Joanna Philomena Jonkers [Quma0074405], geboren op 24 november 1895 in Halsteren. Volgt XII-lg.
3 Cornelia Johanna Philomena Jonkers [Quma0074405], geboren op 11 april 1898 in Halsteren. Cornelia is overleden op 24 november 1943 in Halsteren, 45 jaar oud.
4 Philomena Cornelia Johanna Jonkers [Quma0074405], geboren op 2 augustus 1900 in Halsteren. Volgt XII-lh.
5 Johanna Cornelia Maria Jonkers [Quma0074405], geboren op 18 september 1902 in Halsteren. Volgt XII-li.
6 Marinus Josephus Cornelius Jonkers [Quma0074405], geboren op 2 juli 1905 in Halsteren. Volgt XII-lj.
7 Josephus Franciscus Jonkers [Quma0074405], geboren op 22 juli 1907 in Halsteren. Volgt XII-lk.
8 Lucia Allegonda Maria Jonkers [Quma0074405], geboren op 31 december 1908 in Halsteren. Volgt XII-ll.
9 Petrus Michael Jacobus Jonkers [Quma0074405], geboren op 12 januari 1911 in Halsteren. Volgt XII-lm.

XI-ep Cornelia Johanna Gertruda Jonkers [Quma0074404] is geboren op 17 december 1868 in Halsteren, dochter van Marijnus Jonkers [QuMa0129005] en Johanna Jochems [Quma0074403] (zie X-bg). Cornelia is overleden op 3 augustus 1943 in Lepelstraat, 74 jaar oud. Cornelia trouwde, 21 jaar oud, op 5 november 1890 in Halsteren [bron: akte 14] met **Antonius van Riet [QuMa0310205]**, 28 jaar oud. Antonius is geboren op 1 april 1862 in Lepelstraat, zoon van Henricus van Riet [QuMa0310204] en Wilhelmina Sebregts [QuMa0583007]. Antonius is overleden op 4 september 1935 in Lepelstraat, 73 jaar oud.

Kinderen van Cornelia en Antonius:

1 Wilhelmina Johanna van Riet [Quma0074405], geboren op 27 maart 1891 in Halsteren. Volgt XII-ln.
2 Henricus Marinus van Riet [Quma0074405], geboren op 29 juni 1892 in Halsteren.
3 Johanna Paulina van Riet [Quma0074405], geboren op 7 juni 1899 in Halsteren. Volgt XII-lo.
4 Wilhelmina van Riet [Quma0074405], geboren op 25 november 1902 in Halsteren. Volgt XII-lp.

XI-eq Maria Catharina Jonkers [Quma0074404] is geboren op 15 augustus 1871 in Halsteren, dochter van Marijnus Jonkers [QuMa0129005] en Johanna Jochems [Quma0074403] (zie X-bg). Maria is overleden op 21 april 1934 in Essen, 62 jaar oud. Maria trouwde, 25 jaar oud, op 12 september 1896 in Halsteren met **Jan Danen [Quma0067004]**, 34 jaar oud. Jan is geboren op 18 juli 1862 in Steenbergen, zoon van Joannes Danen [Quma0255204] en Joanna Backx [Quma0067003].

XI-er Franciscus Jonkers [Quma0074404] is geboren op 16 maart 1879 in Halsteren, zoon van Marijnus Jonkers [QuMa0129005] en Johanna Jochems [Quma0074403] (zie X-bg). Franciscus is overleden op 31 december 1954 in Halsteren, 75 jaar oud. Franciscus trouwde, 68 jaar oud, op 21 juni 1947 in Halsteren met **Petronella Maria Antonius (Pietje) Bogers [Quma0064006]**, 42 jaar oud. Pietje is geboren op 13 juni 1905 in Lepelstraat, dochter van Petrus Egidius (Piet) Bogers [Quma0064605] en Maria Dankers [Quma0064005]. Pietje is overleden op 24 januari

1991 in Bergen op Zoom, 85 jaar oud. Zij is begraven op 28 januari 1991 in Halsteren. Pietje trouwde voorheen met Adrianus Antonius Gelten [Quma0070806] (1917-1998).

XI-es Jacobus Jonkers [Quma0074404] is geboren op 19 juni 1881 in Halsteren, zoon van Marijnus Jonkers [QuMa0129005] en Johanna Jochems [Quma0074403] (zie X-bg). Jacobus is overleden op 1 mei 1959 in Bergen op Zoom, 77 jaar oud. Jacobus trouwde, 23 jaar oud, op 4 mei 1905 in Halsteren [bron: akte 11] met **Wilhelmina Aldegonda van Eekelen [Quma0068006]**, 20 jaar oud. Wilhelmina is geboren op 27 september 1884 in Halsteren, dochter van Petrus Adrianus van Eekelen [QuMa0128905] en Maria Jacoba Laurijssen [Quma0068005]. Wilhelmina is overleden op 25 oktober 1935 in Wouwse Plantage, 51 jaar oud.

Kinderen van Jacobus en Wilhelmina:

1 Doodgeboren kind Jonkers [Quma0068007], levenloos geboren kind, geboren op 20 april 1905 in Wouw. Van het overlijden is aangifte gedaan [bron: akte 30].
2 Marinus Adrianus Cornelis Jonkers [Quma0068007], geboren op 25 maart 1906 in Wouw.
3 Adrianus Marinus Antonius Machiel Jonkers [Quma0068007], geboren op 15 december 1907 in Wouw.
4 Johanna Jacoba Wilhelmina Jonkers [Quma0068007], geboren op 19 november 1909 in Wouw.
5 Jacobus Petrus Franciscus Jonkers [Quma0068007], geboren op 5 juni 1911 in Wouw.
6 Jacoba Catharina Jonkers [Quma0068007], geboren op 2 juni 1914 in Wouw. Volgt XII-lq.
7 Machiel Franciscus Petrus Cornelis Jonkers [Quma0068007], geboren op 20 januari 1920 in Wouwse Plantage. Volgt XII-lr.

XI-et Dijmphna Gabriëls [Quma0078305] is geboren op 23 september 1901 in Roosendaal, dochter van Wilhelmus Gabriëls [Quma0078304] en Maria Cornelia Jorissen [QuMa0360606] (zie X-bh). Dijmphna trouwde, 25 jaar oud, op 25 januari 1927 in Roosendaal met **Marinus Rommers [Quma0078305]**, 30 jaar oud. Marinus is geboren op 8 maart 1896 in Roosendaal, zoon van Martinus Rommers [Quma0078304] en Johanna van Dorst [QuMa0124005].

Kinderen van Dijmphna en Marinus:

1 Bekend, wacht op toestemming. Volgt XII-ls.
2 Bekend, wacht op toestemming.
3 Bekend, wacht op toestemming. Volgt XII-lt.

XI-eu Johannes (Jan) Janssen [QuMa0152408] is geboren op 1 juli 1893 in Rucphen, zoon van Adrianus Janssen [QuMa0152407] en Catharina Jorissen [QuMa0360606] (zie X-bi). Van de geboorte is aangifte gedaan [bron: akte 78]. Jan trouwde, 30 jaar oud, op 26 april 1924 [bron: akte 6] met **Anna Maria Dingemans [QuMa0036805]**, 28 jaar oud. Anna is geboren op 16 juli 1895 in Dinteloord, dochter van Cornelis Dingemans [QuMa0036804] en Catharina Vergouwen.

XI-ev Jacobus Janssen [QuMa0152408] is geboren op 17 augustus 1895 in Oud en Nieuw Gastel, zoon van Adrianus Janssen [QuMa0152407] en Catharina Jorissen [QuMa0360606] (zie X-bi). Van de geboorte is aangifte gedaan [bron: akte 118]. Jacobus trouwde, 26 jaar oud, op 6 mei 1922 in Oud en Nieuw Gastel [bron: akte 15] met **Adriana Maria Taks**. Adriana is een dochter van Bekend, wacht op toestemming en Bekend, wacht op toestemming.

Kind van Jacobus en Adriana:

1 Catharina Maria (To) Janssen [QuMa0152409], geboren op 17 juni 1924 in Oud Gastel. Volgt XII-lu.

XI-ew Petronella Maria (Pieta) Janssen [QuMa0152408] is geboren op 21 november 1897 in Oud en Nieuw Gastel, dochter van Adrianus Janssen [QuMa0152407] en Catharina Jorissen [QuMa0360606] (zie X-bi). Van de geboorte is aangifte gedaan [bron: akte 150]. Pieta is overleden op 24 februari 1993 in Stampersgat, 95 jaar oud. Pieta trouwde, 24 jaar oud, op 4 november 1922 in Oud en Nieuw Gastel [bron: akte 52] met **Petrus Johannes van Loon [QuMa0144807]**, 24 jaar oud. Petrus is geboren op 28 februari 1898 in Steenbergen, zoon van Kornelis van Loon [QuMa0144806] en Wilhelmina Rockx. Petrus is overleden op 11 juni 1981 in Stampersgat, 83 jaar oud.

XI-ex Dimphena Janssen [QuMa0152408] is geboren op 8 januari 1900 in Oud en Nieuw Gastel, dochter van Adrianus Janssen [QuMa0152407] en Catharina Jorissen [QuMa0360606] (zie X-bi). Van de geboorte is aangifte gedaan [bron: akte 6]. Dimphena is overleden op 12 december 1963 in Roosendaal, 63 jaar oud. Van het overlijden is aangifte gedaan [bron: akte 359]. Dimphena trouwde, 22 jaar oud, op 21 februari 1922 in Oud en Nieuw Gastel met **Simon Petrus van Hooijdonk [Quma0094205]**, 21 jaar oud. Simon is geboren op 7 oktober 1900 in Oud Gastel, zoon van Marinus (Martien) van Hooijdonk en Helena Potters [Quma0094204]. Simon trouwde later op 12 mei 1928 in Fijnaart en Heijningen [bron: akte 13] met Maria van Est [QuMa0036404] (geb. 1906).

XI-ey Cornelis (Kees) Janssen [QuMa0152408] is geboren op 24 mei 1905 in Oud Gastel, zoon van Adrianus Janssen [QuMa0152407] en Catharina Jorissen [QuMa0360606] (zie X-bi). Van de geboorte is aangifte gedaan [bron: akte 68]. Kees trouwde, 29 jaar oud, op 4 oktober 1934 met **Johanna van Loon [QuMa0018204]**, 21 jaar oud. Johanna is geboren op 2 maart 1913 in Wouw, dochter van Adrianus van Loon [QuMa0018203] en Maria van Ostaijen [Quma0079206].

XI-ez Maria Janssen [QuMa0152408] is geboren op 23 oktober 1907 in Oud en Nieuw Gastel, dochter van Adrianus Janssen [QuMa0152407] en Catharina Jorissen [QuMa0360606] (zie X-bi). Van de geboorte is aangifte gedaan [bron: akte 141]. Maria is overleden op 20 december 1942 in Oud en Nieuw Gastel, 35 jaar oud. Van het overlijden is aangifte gedaan [bron: akte 72]. Maria trouwde, 27 jaar oud, op 13 juni 1935 in Oud en Nieuw Gastel [bron: akte 18] met **Petrus Arnoldus Johannes Vermolen**. Petrus is een zoon van Bekend, wacht op toestemming en Bekend, wacht op toestemming.

XI-fa Matheus Janssen [QuMa0152408] is geboren op 12 november 1909 in Oud en Nieuw Gastel, zoon van Adrianus Janssen [QuMa0152407] en Catharina Jorissen [QuMa0360606] (zie X-bi). Van de geboorte is aangifte gedaan op 12 november 1909 [bron: akte 162]. Matheus trouwde met **Margaretha Mol [Quma0072006]**. Margaretha is geboren op 13 november 1911 in Oud en Nieuw Gastel, dochter van Cornelis Mol en Wilhelmina Franken [Quma0072005]. Van de geboorte is aangifte gedaan [bron: akte 155].

Kinderen van Matheus en Margaretha:

1 Bekend, wacht op toestemming. Volgt XII-lv.

2 Bekend, wacht op toestemming. Volgt XII-lw.

XI-fb Dimphna Maria Broos [Quma0074006] is geboren op 22 november 1909 in Roosendaal, dochter van Jacobus Broos [Quma0074005] en Cornelia Louisa Jorissen [QuMa0360606] (zie X-bj). Dimphna is overleden op 13 december 1983 in Roosendaal, 74 jaar oud. Dimphna trouwde met **Hendrikus Ludovicus Zagers [QuMa0023803]**. Hendrikus is geboren op 10 mei 1909 in Roosendaal, zoon van Cornelis Zagers [QuMa0023802] en Cornelia Linders [Quma0079204]. Van de geboorte is aangifte gedaan [bron: Akte 224]. Hendrikus is overleden op 3 april 1997 in Roosendaal, 87 jaar oud.

XI-fc Cornelis Broos [Quma0074006] is geboren op 12 oktober 1911 in Roosendaal, zoon van Jacobus Broos [Quma0074005] en Cornelia Louisa Jorissen [QuMa0360606] (zie X-bj). Cornelis is overleden op 17 juli 1995 in Roosendaal, 83 jaar oud. Cornelis trouwde met **Bekend, wacht op toestemming**.

Kinderen van Cornelis en Bekend, wacht op toestemming:

1 Bekend, wacht op toestemming.
2 Bekend, wacht op toestemming.
3 Bekend, wacht op toestemming.

XI-fd Jacobus Adrianus Broos [Quma0074006] is geboren op 14 december 1913 in Roosendaal, zoon van Jacobus Broos [Quma0074005] en Cornelia Louisa Jorissen [QuMa0360606] (zie X-bj). Jacobus is overleden op 22 maart 1968 in Roosendaal, 54 jaar oud. Jacobus:
(1) trouwde, 21 jaar oud, op 13 augustus 1935 in Roosendaal met **Anna Maria Kock**, 19 jaar oud. Anna is geboren op 13 oktober 1915 in Roosendaal, dochter van Marinus Johannes Kock en Bekend, wacht op toestemming. Van de geboorte is aangifte gedaan [bron: akte 506]. Anna is overleden op 16 mei 1941 in Roosendaal, 25 jaar oud.
(2) trouwde met **Bekend, wacht op toestemming**.

Kinderen van Jacobus en Anna:

1 Bekend, wacht op toestemming.
2 Bekend, wacht op toestemming.

Kinderen van Jacobus en Bekend, wacht op toestemming:

3 Bekend, wacht op toestemming. Volgt XII-lx.
4 Petrus Broos [Quma0074007], geboren op 15 september 1955 in Roosendaal. Petrus is overleden op 15 juli 1977 in Roosendaal, 21 jaar oud.

XI-fe Petrus Broos [Quma0074006] is geboren op 4 februari 1916 in Roosendaal, zoon van Jacobus Broos [Quma0074005] en Cornelia Louisa Jorissen [QuMa0360606] (zie X-bj). Petrus is overleden op 15 juli 1977 in Roosendaal, 61 jaar oud. Petrus trouwde met **Bekend, wacht op toestemming**.

Kind van Petrus en Bekend, wacht op toestemming:

1 Bekend, wacht op toestemming.

XI-ff Catharina Jacobs [QuMa0137807] is geboren op 19 februari 1894 in Zundert, dochter van Petrus Joannes Jacobs [QuMa0360606] (zie X-bl) en Dingena Michielsen [QuMa0137806]. Catharina is overleden op 28 januari 1962 in Zundert, 67 jaar oud. Catharina trouwde, 22 jaar oud, op 1 mei 1916 in Zundert met **Johannes Lambregts [Quma0091704]**, 30 jaar oud. Johannes is geboren op 9 juni 1885 in Zundert, zoon van Adriaan Lambregts [QuMa5158409] en Antonetta Koeken [Quma0091703]. Johannes is overleden op 15 mei 1953 in Zundert, 67 jaar oud.

Kind van Catharina en Johannes:

1 Maria Johanna Lambregts [Quma0091705], geboren op 9 februari 1928 in Zundert. Volgt XII-ly.

XI-fg Marinus Petrus Brooijmans [QuMa0757007] is geboren op 29 mei 1901 in Breda, zoon van Cornelis Antonius Brooijmans [QuMa0757006] (zie X-bm) en Petronella Kerremans. Marinus is overleden op 3 mei 1970 in Breda, 68 jaar oud. Hij is begraven op 6 mei 1970 in Breda. Marinus bleef kinderloos. Marinus trouwde, 34 jaar oud, op 23 mei 1936 in Dinteloord met **Anna Cornelia de Jongh [QuMa0018405]**, 35 jaar oud. Anna is geboren op 30 september 1900 in Dinteloord, dochter van Gerard de Jongh [QuMa0018404] en Anna Catharina van Innevelt. Anna is overleden op 16 december 1992 in Dinteloord, 92 jaar oud. Zij is begraven op 21 december 1992 in Breda. Anna is weduwe van Dominicus Vriens (geb. 1902), met wie zij trouwde op 29 april 1922 in Dinteloord.

XI-fh Elisabeth Cornelia van Dooren [Quma0074404] is geboren op 23 augustus 1878 in Ossendrecht, dochter van Adrianus van Dooren (zie X-bn) en Judoca Carolina de Dooij [Quma0074403]. Elisabeth is overleden op 23 november 1963 in Ossendrecht, 85 jaar oud. Elisabeth trouwde, 22 jaar oud, op 4 februari 1901 in Ossendrecht met **Petrus Jacobus Bolders [Quma0247807]**, 24 jaar oud. Petrus is geboren op 16 april 1876 in Ossendrecht, zoon van Petrus Franciscus Bolders [Quma0247806] en Maria Theresia Smout [QuMa0333207]. Petrus is overleden op 13 april 1932 in Ossendrecht, 55 jaar oud.

Kind van Elisabeth en Petrus:

1 Maria Cornelia Bolders [Quma0074405], geboren op 10 september 1901 in Ossendrecht. Volgt XII-lz.

XI-fi Antonius Jacobus van Dooren [Quma0074404] is geboren op 6 januari 1883 in Ossendrecht, zoon van Adrianus van Dooren (zie X-bn) en Judoca Carolina de Dooij [Quma0074403]. Antonius is overleden op 19 mei 1978 in Ossendrecht, 95 jaar oud. Antonius trouwde, 27 jaar oud, op 10 januari 1910 in Ossendrecht [bron: akte 5] met **Johanna Clarijs [QuMa0290607]**, 25 jaar oud. Johanna is geboren op 19 juni 1884 in Ossendrecht, dochter van Johannes Clarijs [QuMa0290606] en Ida van Hoof. Johanna is overleden op 7 januari 1967 in Ossendrecht, 82 jaar oud.

Kind van Antonius en Johanna:

1 C.J. van Dooren [Quma0074405], geboren in 1911. Volgt XII-ma.

XI-fj Adriana Cornelia Brooijmans [Quma0064205] is geboren op 14 januari 1888 in Wouw, dochter van Jacobus Brooijmans [QuMa0495208] (zie X-bo) en Hendrina van Veldhoven [Quma0064204]. Adriana is overleden op 13 april 1971 in Wouw, 83 jaar oud. Adriana trouwde, 23 jaar oud, op 27 juli 1911 in Wouw met **Antonius Henricus van Luijk [QuMa0044203]**, 32 jaar oud. Antonius is geboren op 2 december 1878 in Wouw, zoon van Johannes Baptist van Luijk [QuMa0044202] en Maria Cornelia Borghouts [QuMa0136005]. Van de geboorte is aangifte gedaan [bron: akte 106]. Antonius is overleden op 29 mei 1968 in Wouw, 89 jaar oud.

Kinderen van Adriana en Antonius:

1 Hendrina Adriana Johanna van Luijk [QuMa0044204], geboren op 13 november 1911 in Wouw. Volgt XII-mb.
2 Maria Cornelia Johanna van Luijk [QuMa0044204], geboren op 23 februari 1913 in Wouw.
3 Johanna Cornelia van Luijk [QuMa0044204], geboren op 18 december 1914 in Wouw. Volgt XII-mc.
4 Johannes Baptista Jacobus van Luijk [QuMa0044204], geboren op 18 maart 1916 in Wouw. Volgt XII-md.
5 Cornelia Adriana van Luijk [QuMa0044204], geboren op 7 november 1917 in Wouw. Volgt XII-me.
6 Jacobus Ludovicus Gommarus van Luijk [QuMa0044204], geboren op 27 maart 1920 in Wouw. Volgt XII-mf.
7 Adrianus Antonius van Luijk [QuMa0044204], geboren op 17 april 1921 in Wouw. Volgt XII-mg.
8 Marinus Adrianus van Luijk [QuMa0044204], geboren op 24 juni 1924 in Wouw. Marinus is overleden op 10 september 1925 in Wouw, 1 jaar oud.
9 Bekend, wacht op toestemming. Volgt XII-mh.
10 Ludovicus Antonius van Luijk [QuMa0044204], geboren op 4 augustus 1928 in Wouw. Ludovicus is overleden op 30 mei 1965 in Vught, 36 jaar oud.

XI-fk Johanna Brooijmans [Quma0064205] is geboren op 9 februari 1889 in Wouw, dochter van Jacobus Brooijmans [QuMa0495208] (zie X-bo) en Hendrina van Veldhoven [Quma0064204]. Johanna is overleden op 9 juni 1977 in Wouw, 88 jaar oud. Johanna:
(1) trouwde, 28 jaar oud, op 17 januari 1918 in Wouw met **Antonius Bastiaanse [Quma0041304]**, 36 jaar oud. Antonius is geboren op 20 januari 1881 in Wouw, zoon van Anthony Bastiaanse [Quma0088603] en Cornelia Suijkerbuijk [Quma0041303]. Antonius is overleden op 13 juli 1941 in Wouw, 60 jaar oud.
(2) trouwde, 54 jaar oud, op 3 februari 1944 in Wouw met **Machiel Petrus Geers**, 56 jaar oud. Machiel is geboren op 21 juli 1887 in Halsteren, zoon van Christianus Franciscus Geers en Elisabeth van Geel. Machiel is weduwnaar van Dimphna Petronella Jacobs [QuMa0125605] (geb. 1889), met wie hij trouwde op 23 april 1909 in Steenbergen.

Kinderen van Johanna en Antonius:

1 Antonius Bastiaanse [Quma0041305], geboren op 5 september 1918 in Wouw. Volgt XII-mi.

2 Adriana Hendrina Bastiaanse [Quma0041305], geboren op 2 november 1919 in Wouw. Adriana is overleden op 22 februari 1921 in Wouw, 1 jaar oud.

XI-fl Cornelis Brooijmans [Quma0064205] is geboren op 25 mei 1890 in Wouw, zoon van Jacobus Brooijmans [QuMa0495208] (zie X-bo) en Hendrina van Veldhoven [Quma0064204]. Van de geboorte is aangifte gedaan op 25 mei 1890 [bron: akte 59]. Cornelis is overleden op 29 april 1939 in Wouw, 48 jaar oud. Cornelis trouwde, 29 jaar oud, op 11 september 1919 in Wouw [bron: akte 28] met **Carolina Maria van de Watering [Quma0041304]**, 25 jaar oud. Carolina is geboren op 24 juni 1894 in Wouw, dochter van Cornelis van de Watering [QuMa0543607] en Adriana Maria van Overveldt [Quma0041303]. Van de geboorte is aangifte gedaan [bron: akte 64]. Carolina is overleden op 14 augustus 1928 in Wouw, 34 jaar oud. Van het overlijden is aangifte gedaan [bron: akte 33].

Kinderen van Cornelis en Carolina:

1 Jacobus Brooijmans [Quma0041305], geboren op 14 maart 1920 in Wouw. Jacobus overlijdensdatum onbekend.
2 Adriana Cornelia Brooijmans [Quma0041305], geboren op 25 juli 1921 in Wouw. Volgt XII-mj.
3 Johanna Helena Brooijmans [Quma0041305], geboren op 2 mei 1923 in Wouw. Volgt XII-mk.

XI-fm Ludovicus Brooijmans [Quma0064205] is geboren op 6 maart 1897 in Heerle, zoon van Jacobus Brooijmans [QuMa0495208] (zie X-bo) en Hendrina van Veldhoven [Quma0064204]. Ludovicus is overleden op 9 september 1998 in Wouw, 101 jaar oud. Hij is begraven in Heerle. Ludovicus trouwde, 26 jaar oud, op 21 juni 1923 in Wouw met **Petronella Bastiaanse [Quma0041305]**, 23 jaar oud. Petronella is geboren op 9 december 1899 in Wouw, dochter van Johanna Cornelia Bastiaanse [Quma0041304]. Petronella is overleden op 4 juli 1967 in Wouw, 67 jaar oud.

Kind van Ludovicus en Petronella:

1 Johanna Cornelia Brooijmans [Quma0041306], geboren op 13 april 1924 in Lichtenvoorde. Volgt XII-ml.

XI-fn Adriana Bogers [Quma0079805] is geboren op 27 juni 1888 in Ossendrecht, dochter van Wilhelmus Judocus Bogers [QuMa0495208] (zie X-bp) en Johanna Maria van Loon [Quma0079804]. Adriana trouwde, 22 jaar oud, op 26 april 1911 in Ossendrecht [bron: akte 11] met **Franciscus Johannes Cornelis Dries [QuMa0291007]**, 24 jaar oud. Franciscus is geboren op 26 juni 1886 in Ossendrecht, zoon van Mattheus Dries en Anna Catharina Veraart [QuMa0291006].

XI-fo Leonardus Ludovicus Bogers [Quma0079805] is geboren op 20 oktober 1902 in Ossendrecht ,NB, zoon van Wilhelmus Judocus Bogers [QuMa0495208] (zie X-bp) en Johanna Maria van Loon [Quma0079804]. Leonardus is overleden op 26 maart 1980 in Bergen op Zoom ,NB, 77 jaar oud. Leonardus trouwde, 28 jaar oud, op 30 juli 1931 in Ossendrecht ,NB met **Johanna Catharina van Keulen**, 23 jaar oud. Johanna is geboren op 16 december 1907 in Ossendrecht ,NB. Johanna is overleden op 7 april 1981 in Breda ,NB, 73 jaar oud.

Kind van Leonardus en Johanna:

1 Bekend, wacht op toestemming. Volgt XII-mm.

XI-fp Gregorius Cornelis Bogers [QuMa0495209] is geboren op 27 augustus 1907 in Ossendrecht, zoon van Johannes Baptist Bogers [QuMa0495208] (zie X-bq) en Joanna Cornelia Carpentier [QuMa0671807]. Van de geboorte is aangifte gedaan [bron: akte 72]. Gregorius trouwde met **Johanna Meesters [Quma0074007]**. Johanna is geboren op 26 juli 1906 in Woensdrecht, dochter van Petrus Meesters [QuMa0158605] en Rosalia van Oevelen [Quma0074006].

Kinderen van Gregorius en Johanna:

1 Bekend, wacht op toestemming.
2 Bekend, wacht op toestemming.

XI-fq Mathilda Petronella Adriana Vriens [Quma0256707] is geboren op 26 september 1899 in Ossendrecht, dochter van Johannes Jacobus Vriens [Quma0256706] en Catharina Bogers [QuMa0495208] (zie X-br). Van de geboorte is aangifte gedaan [bron: akte 68]. Mathilda trouwde, 20 jaar oud, op 12 november 1919 in Ossendrecht [bron: akte 31] met **Johannes Alphonsus van den Eijnden [QuMa0699009]**, 23 jaar oud. Johannes is geboren op 1 juni 1896 in Ossendrecht, zoon van Johannes Baptist van den Eijnden [QuMa0699008] en Maria Theresia de Laet. Johannes is overleden op 5 mei 1972 in Ossendrecht, 75 jaar oud.

Kind van Mathilda en Johannes:

1 Bekend, wacht op toestemming. Volgt XII-mn.

XI-fr Bernardus Ketelaars [QuMa0333209] is geboren op 30 maart 1901 in Ossendrecht, zoon van Jacobus Ketelaars [QuMa0333208] (zie X-bs) en Christina de Vos. Van de geboorte is aangifte gedaan [bron: akte 23]. Bernardus trouwde, 21 jaar oud, op 27 april 1922 in Oud Vossemeer [bron: Akte 2] met **Anna Elisabeth Veraart [QuMa0035805]**, 21 jaar oud. Het huwelijk werd ontbonden op 19 mei 1953. Anna is geboren op 14 februari 1901 in Oud Vossemeer, dochter van Bastiaan Veraart [Quma0066205] en Elizabeth Adriaansen [QuMa0035804].

XI-fs Maria Louisa (Wies) Ketelaars [QuMa0333209] is geboren op 18 maart 1906 in Ossendrecht, dochter van Jacobus Ketelaars [QuMa0333208] (zie X-bs) en Christina de Vos. Wies is overleden op 7 maart 2000 in Ossendrecht, 93 jaar oud. Zij is gecremeerd op 11 maart 2000 in Bergen op Zoom. Wies trouwde, 19 jaar oud, op 29 april 1925 in Ossendrecht [bron: akte 7] met **Johann Michielsen [QuMa0283407]**, 20 jaar oud. Johann is geboren op 9 februari 1905 in Blankenstein (D), zoon van Alphonsus Michielsen [QuMa0283406] en Maria Hugens [QuMa0326607]. Johann is overleden op 17 november 1989 in Hoogerheide, 84 jaar oud. Hij is gecremeerd op 22 november 1989 in Breda.
Beroep:
koopman

Kinderen van Wies en Johann:

1 Bekend, wacht op toestemming. Volgt XII-mo.
2 Bekend, wacht op toestemming.
3 Bekend, wacht op toestemming.

XI-ft Cornelis Johannes van den Bussche is geboren op 26 februari 1882 in Woensdrecht, zoon van Philippus Jacobus van den Bussche [Quma0078204] (zie X-bt) en Judoca Carolina Withaegs. Van de geboorte is aangifte gedaan [bron: akte 15]. Cornelis trouwde met **Maria Wils**. Maria is geboren op 30 januari 1885 in Ossendrecht, dochter van Cornelius Wils en Dimphena van Lakwijk.

XI-fu Petrus Martinus van den Bussche is geboren op 10 november 1883 in Kapellen (B), zoon van Philippus Jacobus van den Bussche [Quma0078204] (zie X-bt) en Judoca Carolina Withaegs. Petrus trouwde, 29 jaar oud, op 31 januari 1913 in Woensdrecht [bron: akte 12] met **Louisa Maria Verbraak [Quma0088405]**, 30 jaar oud. Louisa is geboren op 31 januari 1883 in Woensdrecht, dochter van Adrianus Verbraak [Quma0093603] en Johanna Krijntjes [Quma0088404].

XI-fv Catharina Amalia van den Bussche [QuMa0036806] is geboren op 3 november 1891 in Woensdrecht, dochter van Philippus Jacobus van den Bussche [Quma0078204] (zie X-bt) en Johanna Buijk [QuMa0036805]. Van de geboorte is aangifte gedaan [bron: akte 80]. Catharina trouwde, 19 jaar oud, op 26 april 1911 in Woensdrecht met **Leonardus Johannes Verschuuren**, 22 jaar oud. Leonardus is geboren op 31 december 1888 in Woensdrecht, zoon van Marinus Adrianus Verschuuren en Isabella Maria de Bruijn. Van de geboorte is aangifte gedaan [bron: akte 1].

XI-fw Leonardus Valerius van Opdorp [Quma0078205] is geboren op 17 december 1904 in Woensdrecht, zoon van Petrus Jacobus van Opdorp [QuMa0161606] en Sophia van den Bussche [Quma0078204] (zie X-bu). Leonardus trouwde met **Johanna Rosalia Goossens [QuMa0020804]**. Johanna is geboren op 10 december 1904 in Bergen op Zoom, dochter van Cornelis Franciscus Goossens [QuMa0020803] en Johanna Petronella Sebregts [QuMa0042804].

Kinderen van Leonardus en Johanna:

1 Bekend, wacht op toestemming. Volgt XII-mp.
2 Petrus Franciscus Philippus (Piet) van Opdorp [QuMa0020805], geboren op 29 november 1929 in Woensdrecht. Volgt XII-mq.

XI-fx Catharina Cornelia Adriana Mens [Quma0061205] is geboren op 26 september 1899 in Woensdrecht, dochter van Josephus Mens [Quma0061204] en Maria Catharina Brooijmans (zie X-bw). Catharina trouwde, 21 jaar oud, op 2 december 1920 in Woensdrecht met **Johannes Baptist Michielsen [QuMa0495408]**, 26 jaar oud. Johannes is geboren op 13 januari 1894 in Woensdrecht, zoon van Hugo Michielsen en Anna Maria Mous [QuMa0495407].

Kinderen van Catharina en Johannes:

1 Anna Maria Michielsen [Quma0061206], geboren op 18 maart 1921 in Woensdrecht. Volgt XII-mr.
2 Bekend, wacht op toestemming.
3 Bekend, wacht op toestemming.

XI-fy Wilhelmus Cornelis Brooijmans [QuMa0298207] is geboren op 2 november 1902 in Woensdrecht, zoon van Siardus (Charles) Brooijmans (zie X-bx) en Elisabeth Adriana Maria Broos [QuMa0298206]. Van de geboorte is aangifte gedaan [bron: akte 95]. Wilhelmus is overleden op 2 juli 1974 in Bergen op Zoom, 71 jaar oud. Hij is begraven op 5 juli 1974 in Bergen op Zoom. Wilhelmus trouwde, 31 jaar oud, op 7 juni 1934 in Bergen op Zoom met **Jacoba Petronella Nuijten [Quma0041805]**, 27 jaar oud. Jacoba is geboren op 29 november 1906 in Bergen op Zoom, dochter van Petrus Johannes Nuijten [QuMa0166606] en Petronella (Pieternel) Hoedelmans [Quma0041804]. Jacoba is overleden op 8 januari 1993 in Bergen op Zoom Sint Catharina, 86 jaar oud. Zij is begraven op 12 januari 1993 in Bergen op Zoom.

Kinderen van Wilhelmus en Jacoba:

1 Bekend, wacht op toestemming. Volgt XII-ms.
2 Bekend, wacht op toestemming. Volgt XII-mt.
3 Bekend, wacht op toestemming. Volgt XII-mu.

XI-fz Adrianus Jacobus Marie (Janus) Brooijmans [QuMa0298207] is geboren op 6 december 1906 in Woensdrecht, zoon van Siardus (Charles) Brooijmans (zie X-bx) en Elisabeth Adriana Maria Broos [QuMa0298206]. Janus is overleden op 10 mei 1979 in Bergen op Zoom, 72 jaar oud.
Beroepen:
autospuiter
timmerman
Janus trouwde, 26 jaar oud, op 14 september 1933 in Bergen op Zoom met **Dina van Broekhoven**, 27 jaar oud. De scheiding werd uitgesproken op 26 juni 1956. Dina is geboren op 3 juli 1906 in Bergen op Zoom. Dina is overleden op 31 mei 1991 in Bergen op Zoom, 84 jaar oud. Zij is begraven op 5 juni 1991 in Bergen op Zoom.

Kinderen van Janus en Dina:

1 Bekend, wacht op toestemming.
2 Bekend, wacht op toestemming.
3 Bekend, wacht op toestemming.
4 Bekend, wacht op toestemming.
5 Bekend, wacht op toestemming.
6 Bekend, wacht op toestemming. Volgt XII-mv.

XI-ga Wilhelmus Johannes Brooijmans [QuMa0495209] is geboren op 18 maart 1906 in Woensdrecht, zoon van Judocus Theodorus Brooijmans (zie X-bz) en Cornelia Bastiaansen [QuMa0495208]. Wilhelmus is overleden op 31 januari 1984 in Rotterdam, 77 jaar oud. Wilhelmus trouwde, 29 jaar oud, op 15 augustus 1935 in Rotterdam met **Maria Lucia Josepha Mous [QuMa0128008]**, 24 jaar oud. Maria is geboren op 11 oktober 1910 in Woensdrecht, dochter van Petrus Jacobus Mous [QuMa0128007] en Maria Jansen [QuMa0166607].

XI-gb Petrus Johannes Theodorus Brooijmans [QuMa0495209] is geboren op 27 december 1907 in Woensdrecht, zoon van Judocus Theodorus Brooijmans (zie X-bz) en Cornelia Bastiaansen [QuMa0495208]. Petrus is overleden op 6 januari 1988 in Bergen op Zoom, 80 jaar oud. Hij is begraven op 9 januari 1988 in Breda. Petrus trouwde, 31 jaar oud, op 3 mei 1939 in Ossendrecht met **Antonia Clasina de Weert [QuMa0033805]**, 28 jaar oud. Antonia is geboren op 28 januari 1911 in Steenbergen, dochter van Wilhelmus Gerardus de Weert [Quma0083406] en Adriana Geers [QuMa0033804]. Antonia is overleden op 25 september 1997 in Bergen op Zoom, 86 jaar oud. Zij is begraven op 30 september 1997 in Bergen op Zoom.

Kinderen van Petrus en Antonia:

1 Judocus Cornelis Joannes Maria Brooijmans [QuMa0033806], geboren op 7 september 1940 in Woensdrecht. Judocus is overleden op 18 december 1943 in Leiden, 3 jaar oud.
2 Bekend, wacht op toestemming. Volgt XII-mw.
3 Bekend, wacht op toestemming. Volgt XII-mx.
4 Adriana Lucia Maria Brooijmans [QuMa0033806], geboren op 3 april 1949 in Woensdrecht. Volgt XII-my.

XI-gc Siardus Aloysius Cornelius Brooijmans [QuMa0495209] is geboren op 21 november 1909 in Woensdrecht, zoon van Judocus Theodorus Brooijmans (zie X-bz) en Cornelia Bastiaansen [QuMa0495208]. Siardus is overleden op 2 november 1990 in Woensdrecht, 80 jaar oud. Hij is begraven op 6 november 1990 in Bergen op Zoom. Siardus trouwde, 37 jaar oud, op 20 mei 1947 in Wouw met **Elisabeth Johanna Boshouwers [QuMa0157806]**, 29 jaar oud. Elisabeth is geboren op 22 augustus 1917 in Wouw, dochter van Jacobus Boshouwers [QuMa0157805] en Anna Maria Uijtdewilligen [Quma0244206]. Elisabeth is overleden op 16 december 1994 in Bergen op Zoom, 77 jaar oud. Zij is begraven op 20 december 1994 in Bergen op Zoom.

Kind van Siardus en Elisabeth:

1 Bekend, wacht op toestemming. Volgt XII-mz.

XI-gd Wilhelmus Adrianus (Willem) Brooijmans [QuMa0163406] is geboren op 7 april 1911 in Woensdrecht, zoon van Constantinus Adrianus (Stan) Brooijmans [QuMa0495208] (zie X-cb) en Anna Catharina (Kaatje) de Jong [QuMa0163405]. Willem is overleden op 16 mei 1981 in Bergen op Zoom, 70 jaar oud. Willem trouwde, 24 jaar oud, op 29 augustus 1935 in Bergen op Zoom met **Johanna Cornelia (Jo) Verheezen [Quma0083406]**, 22 jaar oud. Jo is geboren op 23 oktober 1912 in Bergen op Zoom, dochter van Johannes Cornelis Verheezen [Quma0083405] en Cornelia (Kee) Schot. Jo is overleden op 10 september 1990 in Bergen op Zoom, 77 jaar oud.

XI-ge Catharina Adriana (Cato) Brooijmans [QuMa0163406] is geboren op 11 april 1913 in Woensdrecht, dochter van Constantinus Adrianus (Stan) Brooijmans [QuMa0495208] (zie X-cb) en Anna Catharina (Kaatje) de Jong [QuMa0163405]. Cato is overleden op 7 juli 2001 in Woensdrecht, 88 jaar oud. Zij is gecremeerd op 11 juli 2001 in Bergen op Zoom. Cato trouwde, 21 jaar oud, op 23 oktober 1934 in Woensdrecht met **Desiré (Harry) Wesenbeek [Quma0042405]**, 27 jaar oud. Harry is geboren op 19 mei 1907 in Woensdrecht, zoon van Henricus Wesenbeek [Quma0042404] en Maria Elisabeth van der Velden [Quma0247608]. Van de geboorte is aangifte gedaan [bron: akte 52]. Harry is overleden op 29 oktober 1989 in Bergen op Zoom, 82 jaar oud.

XI-gf Siardus Adrianus (Charles) Brooijmans [QuMa0163406] is geboren op 23 april 1914 in Woensdrecht, zoon van Constantinus Adrianus (Stan) Brooijmans [QuMa0495208] (zie X-cb) en Anna Catharina (Kaatje) de Jong [QuMa0163405]. Charles is overleden op 23 juni 1993 in Hoogerheide, 79 jaar oud. Hij is gecremeerd op 26 juni 1993 in Hoogerheide. Charles trouwde, 27 jaar oud, op 7 mei 1941 in Ossendrecht met **Maria Josepha de Weert [QuMa0033805]**, 24 jaar oud. Maria is geboren op 9 december 1916 in Steenbergen, dochter van Wilhelmus Gerardus de Weert [Quma0083406] en Adriana Geers [QuMa0033804]. Maria is overleden op 28 oktober 2007 in Ossendrecht, 90 jaar oud. Zij is begraven op 2 november 2007 in Bergen op Zoom.

Kinderen van Charles en Maria:

1 Constantinus Adrianus Maria (Stan) Brooijmans [QuMa0033806], geboren op 30 april 1942 in Huijbergen. Stan is overleden op 26 april 2000 in Raamsdonksveer, 57 jaar oud. Hij is begraven op 1 mei 2000 in vlijmen.
2 Bekend, wacht op toestemming. Volgt XII-na.
3 Bekend, wacht op toestemming. Volgt XII-nb.
4 Bekend, wacht op toestemming. Volgt XII-nc.
5 Catharina Adriana Maria (Toos) Brooijmans [QuMa0033806], geboren op 27 september 1947 in Woensdrecht. Volgt XII-nd.
6 Bekend, wacht op toestemming. Volgt XII-ne.
7 Bekend, wacht op toestemming. Volgt XII-nf.
8 Bekend, wacht op toestemming. Volgt XII-ng.
9 Bekend, wacht op toestemming. Volgt XII-nh.

XI-gg Cornelis Aloysius Brooijmans [QuMa0163406] is geboren op 16 oktober 1917 in Woensdrecht, zoon van Constantinus Adrianus (Stan) Brooijmans [QuMa0495208] (zie X-cb) en Anna Catharina (Kaatje) de Jong [QuMa0163405]. Cornelis is overleden op 23 januari 1984 in Bergen op Zoom, 66 jaar oud. Cornelis trouwde, 24 jaar oud, op 16 september 1942 in Putte met **Irma Teijsen**, 26 jaar oud. Irma is geboren op 29 mei 1916 in Putte, dochter van Wilhelmus Teijsen en Dijmphna Guns. Irma is overleden, 70 jaar oud. Zij is begraven op 11 september 1986 in Hoogerheide.

Kind van Cornelis en Irma:

1 Bekend, wacht op toestemming. Volgt XII-ni.

XI-gh Antonius Norbertus (Toon) Brooijmans [QuMa0163406] is geboren op 15 september 1920 in Woensdrecht, zoon van Constantinus Adrianus (Stan) Brooijmans [QuMa0495208] (zie X-cb) en Anna Catharina (Kaatje) de Jong [QuMa0163405]. Toon is overleden op 28 juni 2001 in Hoogerheide, 80 jaar oud. Toon trouwde met **Elisabeth (Bep) van der Tol**. Bep is geboren op 29 april 1924 in Haarlem, dochter van Bekend, wacht op toestemming en Bekend, wacht op toestemming. Bep is overleden op 10 oktober 1981 in Bergen op Zoom, 57 jaar oud. Zij is begraven op 13 oktober 1981 in Woensdrecht.

XI-gi Anna Charlotta Brooijmans [QuMa0495209] is geboren op 27 februari 1922 in Woensdrecht, dochter van Franciscus Wilhelmus Brooijmans [QuMa0495208] (zie X-cc) en Gerarda Maria Sophia (Jet) van Gemert. Anna is overleden op 19 maart 2009 in Woensdrecht, 87

jaar oud. Zij is begraven op 24 maart 2009 in Bergen op Zoom. Anna trouwde, 22 jaar oud, op 10 mei 1944 in Woensdrecht met **Ludovicus van der Poel**, 26 jaar oud. Ludovicus is geboren op 2 november 1917 in Ossendrecht, zoon van Godefridus Johannes van der Poel en Anna Catharina Kil. Ludovicus is overleden op 20 februari 1995 in Woensdrecht, 77 jaar oud.

Kinderen van Anna en Ludovicus:

1 Bekend, wacht op toestemming. Volgt XII-nj.
2 Bekend, wacht op toestemming. Volgt XII-nk.

XI-gj Catharina van Tillo [QuMa0130208] is geboren op 15 augustus 1875 in Steenbergen, dochter van Jan van Tillo [QuMa0171205] (zie X-cd) en Adriana Catharina Schijvenaars [QuMa0130207]. Catharina is overleden op 18 april 1959 in Lepelstraat, 83 jaar oud. Zij is begraven op 21 april 1959 in Lepelstraat. Catharina trouwde, 31 jaar oud, op 4 mei 1907 in Halsteren [bron: akte 13] met **Laurens Wouts [Quma0064405]**, 32 jaar oud. Laurens is geboren op 28 september 1874 in Halsteren, zoon van Marijn Wouts [Quma0064404] en Adriana van Eekeren [QuMa0294407]. Van de geboorte is aangifte gedaan op 28 september 1874 [bron: akte 64]. Laurens is overleden op 4 januari 1919 in Halsteren, 44 jaar oud.

Kinderen van Catharina en Laurens:

1 Adrianus Cornelis Wouts [Quma0064406], geboren op 20 maart 1901 in Halsteren. Van de geboorte is aangifte gedaan op 21 maart 1901 [bron: akte 34].
Notitie bij Adrianus: *Erkend en gewettigd op 04-05-1907*
2 Marinus Wouts [Quma0064406], geboren op 15 augustus 1908 in Halsteren.
3 Doodgeboren zoon Wouts [Quma0064406], levenloos geboren zoon, geboren op 30 april 1910 in Halsteren.
4 Doodgeboren zoon Wouts [Quma0064406], levenloos geboren zoon, geboren op 2 september 1911 in Halsteren.
5 Johannes Wouts [Quma0064406], geboren op 21 maart 1913 in Halsteren.
6 Adriana Wouts [Quma0064406], geboren op 8 oktober 1914 in Halsteren. Volgt XII-nl.
7 Jacoba Wouts [Quma0064406], geboren op 12 januari 1917 in Halsteren. Volgt XII-nm.
8 Cornelis Wouts [Quma0064406], geboren op 31 maart 1918 in Halsteren. Cornelis is overleden op 17 november 1918 in Halsteren, 7 maanden oud.

XI-gk Paulus van Tillo [QuMa0130208] is geboren op 18 november 1877 in Steenbergen, zoon van Jan van Tillo [QuMa0171205] (zie X-cd) en Adriana Catharina Schijvenaars [QuMa0130207]. Paulus is overleden op 6 juni 1960 in Bergen op Zoom, 82 jaar oud. Paulus trouwde, 28 jaar oud, op 2 juni 1906 in Halsteren [bron: akte 20] met **Adriana Cornelia Hagenaars [Quma0065005]**, 30 jaar oud. Adriana is geboren op 17 juni 1875 in Halsteren, dochter van Marijn Hagenaars [Quma0065004] en Dingena van Eekelen [Quma0087404]. Van de geboorte is aangifte gedaan op 18 juni 1875 [bron: akte 47]. Adriana is overleden op 15 juni 1959 in Halsteren, 83 jaar oud. Adriana is weduwe van Cornelis Luijkx [Quma0042404] (geb. 1874), met wie zij trouwde op 11 oktober 1902 in Halsteren.

Kinderen van Paulus en Adriana:

1 Marinus van Tillo [Quma0065006], geboren op 21 juli 1907 in Halsteren. Volgt XII-nn.

2 Dingena van Tillo [Quma0065006], geboren op 25 juli 1908 in Halsteren. Volgt XII-no.
3 Johannes van Tillo [Quma0065006], geboren op 25 juli 1909 in Halsteren. Johannes is overleden op 7 januari 1910 in Halsteren, 5 maanden oud.
4 Adriana Maria van Tillo [Quma0065006], geboren op 22 januari 1911 in Halsteren. Adriana is overleden op 16 augustus 1911 in Halsteren, 6 maanden oud.
5 Adriana Cornelia van Tillo [Quma0065006], geboren op 14 mei 1913 in Halsteren. Volgt XII-np.
6 Maria van Tillo [Quma0065006], geboren op 8 februari 1915 in Halsteren. Volgt XII-nq.

XI-gl Maria Catharina van Tillo [QuMa0130208] is geboren op 12 september 1879 in Halsteren, dochter van Jan van Tillo [QuMa0171205] (zie X-cd) en Adriana Catharina Schijvenaars [QuMa0130207]. Maria is overleden op 3 juni 1952 in Steenbergen, 72 jaar oud. Maria trouwde, 21 jaar oud, op 8 februari 1901 in Steenbergen met **Adrianus Bogers [Quma0067205]**, 26 jaar oud. Adrianus is geboren op 19 juni 1874 in De Heen, zoon van Joannes (Jan) Bogers [Quma0251304] en Anna Kools [Quma0067204]. Adrianus is overleden op 7 oktober 1949 in De Heen, 75 jaar oud.

Kinderen van Maria en Adrianus:

1 Adriana Joanna Bogers [Quma0067206], geboren op 31 augustus 1901 in Steenbergen. Volgt XII-nr.
2 Johannes Bogers [Quma0067206], geboren op 30 november 1902 in Steenbergen. Volgt XII-ns.
3 Paulus Bogers [Quma0067206], geboren op 14 augustus 1904 in Steenbergen. Volgt XII-nt.
4 Anna Helena Bogers [Quma0067206], geboren op 17 oktober 1907 in Steenbergen. Volgt XII-nu.
5 Antonius Petrus Bogers [Quma0067206], geboren op 8 oktober 1909 in Steenbergen.
6 Jacoba Dimphna Bogers [Quma0067206], geboren op 24 november 1910 in Steenbergen. Volgt XII-nv.
7 Catharina Petronella Bogers [Quma0067206], geboren op 4 juni 1913 in Steenbergen. Volgt XII-nw.
8 Adrianus Bogers [Quma0067206], geboren op 15 mei 1922 in Steenbergen. Volgt XII-nx.
9 Bekend, wacht op toestemming.
10 Bekend, wacht op toestemming.
11 Dimphna Bogers [Quma0067206], geboren op 4 juni 1926 in Steenbergen. Volgt XII-ny.

XI-gm Antonij van Tillo [QuMa0130208] is geboren op 27 augustus 1883 in Steenbergen, zoon van Jan van Tillo [QuMa0171205] (zie X-cd) en Adriana Catharina Schijvenaars [QuMa0130207]. Antonij is overleden op 4 april 1973 in Halsteren, 89 jaar oud. Antonij trouwde, 26 jaar oud, op 6 augustus 1910 in Halsteren met **Pieternella Kats [Quma0122206]**, 19 jaar oud. Zie XI-hw voor persoonsgegevens van Pieternella.

Kinderen van Antonij en Pieternella:

1 Johannes van Tillo [Quma0122207], geboren op 6 oktober 1910 in Halsteren. Johannes is overleden op 10 juli 1911 in Halsteren, 9 maanden oud.
2 Dimphna Adriana van Tillo [Quma0122207], geboren op 29 mei 1912 in Lepelstraat. Volgt XII-nz.

3 Adriana Catharina van Tillo [Quma0122207], geboren op 20 juli 1913 in Halsteren. Adriana is overleden op 16 maart 1931 in Halsteren, 17 jaar oud.
4 Catharina van Tillo [Quma0122207], geboren op 26 mei 1915 in Halsteren. Catharina is overleden op 27 december 1915 in Halsteren, 7 maanden oud.
5 Paulus van Tillo [Quma0122207], geboren op 30 juli 1917 in Halsteren. Paulus is overleden op 24 maart 1918 in Halsteren, 7 maanden oud.
6 Maria van Tillo [Quma0122207], geboren op 5 september 1923 in Halsteren. Volgt XII-oa.
7 Cornelia Petronella van Tillo [Quma0122207], geboren op 22 oktober 1925 in Halsteren. Volgt XII-ob.
8 Bekend, wacht op toestemming. Volgt XII-oc.
9 Bekend, wacht op toestemming. Volgt XII-od.

XI-gn Hendrik van Tillo [QuMa0130208] is geboren op 13 oktober 1884 in Steenbergen, zoon van Jan van Tillo [QuMa0171205] (zie X-cd) en Adriana Catharina Schijvenaars [QuMa0130207]. Hendrik is overleden op 19 oktober 1967 in Lepelstraat, 83 jaar oud. Hendrik trouwde, 27 jaar oud, op 26 april 1912 in Steenbergen met **Anna Cornelia van den Kieboom [Quma0041005]**, 22 jaar oud. Anna is geboren op 13 juni 1889 in Steenbergen, dochter van Marijn van den Kieboom [QuMa0130206] en Jacoba Karremans [Quma0041004]. Anna is overleden op 19 november 1957 in Bergen op Zoom, 68 jaar oud.

Kinderen van Hendrik en Anna:

1 Jacoba Adriana van Tillo [Quma0041006], geboren op 19 augustus 1912 in Lepelstraat. Volgt XII-oe.
2 Adriana van Tillo [Quma0041006], geboren op 16 november 1913 in Lepelstraat. Volgt XII-of.
3 Johannes Marinus van Tillo [Quma0041006], geboren op 9 januari 1915 in Lepelstraat. Volgt XII-og.
4 Petronella Wilhelmina van Tillo [Quma0041006], geboren op 29 februari 1916 in Lepelstraat. Volgt XII-oh.
5 Maria Catharina van Tillo [Quma0041006], geboren op 13 mei 1917 in Lepelstraat. Volgt XII-oi.
6 Wilhelmina van Tillo [Quma0041006], geboren op 3 mei 1919 in Lepelstraat. Volgt XII-oj.
7 Catharina van Tillo [Quma0041006], geboren op 28 april 1920 in Lepelstraat. Catharina is overleden op 2 augustus 1920 in Halsteren, 3 maanden oud.
8 Barbara van Tillo [Quma0041006], geboren op 25 mei 1921 in Lepelstraat. Barbara is overleden op 28 oktober 1921 in Halsteren, 5 maanden oud.
9 Marinus van Tillo [Quma0041006], geboren op 7 mei 1922 in Halsteren. Volgt XII-ok.
10 Cornelis van Tillo [Quma0041006], geboren op 24 maart 1923 in Lepelstraat. Volgt XII-ol.
11 Cornelia van Tillo [Quma0041006], geboren op 24 maart 1924 in Lepelstraat. Volgt XII-om.
12 Mathilda van Tillo [Quma0041006], geboren op 8 april 1925 in Lepelstraat. Volgt XII-on.
13 Anna Cornelia van Tillo [Quma0041006], geboren op 7 april 1926 in Halsteren. Anna is overleden op 9 juni 1926 in Halsteren, 2 maanden oud.
14 Hendrik van Tillo [Quma0041006], geboren op 30 mei 1927 in Lepelstraat. Volgt XII-oo.
15 Doodgeboren dochter van Tillo [Quma0041006], levenloos geboren dochter, geboren op 27 februari 1929 in Halsteren.

XI-go Pieter Adriaan van Tillo [QuMa0130208] is geboren op 11 januari 1887 in Steenbergen, zoon van Jan van Tillo [QuMa0171205] (zie X-cd) en Adriana Catharina Schijvenaars

[QuMa0130207]. Pieter trouwde, 27 of 28 jaar oud, op de 28e van een onbekende maand in 1915 in Willemstad met **Pleuntje van Breda**, 20 of 21 jaar oud. De scheiding werd geregistreerd op 14 november 1927 in Breda. Pleuntje is geboren in 1894 in Willemstad, dochter van Bekend, wacht op toestemming en Bekend, wacht op toestemming.

Kind van Pieter en Pleuntje:

1 Adriana van Tillo [QuMa0130209], geboren op 28 maart 1916 in Halsteren. Van de geboorte is aangifte gedaan [bron: akte 44]. Adriana is overleden op 21 mei 1916 in Halsteren, 1 maand oud. Van het overlijden is aangifte gedaan [bron: akte 35].

XI-gp Dingena van Tillo [QuMa0130208] is geboren op 8 februari 1894 in Halsteren, dochter van Jan van Tillo [QuMa0171205] (zie X-cd) en Adriana Catharina Schijvenaars [QuMa0130207]. Dingena trouwde, 18 jaar oud, op 18 mei 1912 in Halsteren [bron: akte 11] met **Leonardus Sebregts [QuMa0042805]**, 19 jaar oud. Leonardus is geboren op 19 februari 1893 in Watergraafsmeer, zoon van Sebastiaan Sebregts [QuMa0042804] en Cornelia van Geel [Quma0083405]. Leonardus is overleden op 5 mei 1982 in Bergen op Zoom Sint Catharina, 89 jaar oud.

Kinderen van Dingena en Leonardus:

1 Sebastiaan Johannes Sebregts [QuMa0042806], geboren op 9 september 1912 in Watergraafsmeer.
2 Adriana Cornelia Sebregts [QuMa0042806], geboren op 28 februari 1914 in Bochem (D).
3 Johannes Sebregts [QuMa0042806], geboren op 10 juni 1916 in Halsteren. Volgt XII-op.
4 Johannes Franciscus Sebregts [QuMa0042806], geboren op 21 november 1917 in Halsteren.

XI-gq Paulus van Tillo [QuMa0032004] is geboren op 4 augustus 1881 in Halsteren, zoon van Pieter Jacobus van Tillo [QuMa0171205] (zie X-ce) en Maria Catharina van Wijk [QuMa0032003]. Paulus is overleden op 6 december 1973 in Heerlen, 92 jaar oud. Paulus trouwde, 24 jaar oud, op 4 mei 1906 in Nieuw-Vossemeer met **Johanna Laanen [QuMa0032004]**, 30 jaar oud. Johanna is geboren op 16 februari 1876 in Nieuw-Vossemeer, dochter van Johannes Lanen [QuMa0289005] en Pieternella Bosters [QuMa0032003]. Van de geboorte is aangifte gedaan [bron: akte 3]. Johanna is overleden op 8 januari 1941 in Heerlen, 64 jaar oud.

Kinderen van Paulus en Johanna:

1 Jacobus Johannes van Tillo [QuMa0032005], geboren op 5 april 1907 in Nieuw-Vossemeer. Volgt XII-oq.
2 Johannes Jacobus van Tillo [QuMa0032005], geboren op 18 juni 1908 in Steenbergen. Volgt XII-or.
3 Petronella Maria van Tillo [QuMa0032005], geboren op 17 november 1909 in Steenbergen. Petronella is overleden op 18 november 1909 in Steenbergen, 1 dag oud.
4 Adrianus Gerardus van Tillo [QuMa0032005], geboren op 26 september 1911 in Steenbergen. Volgt XII-os.
5 Gerardus Petrus van Tillo [QuMa0032005], geboren op 13 januari 1913 in Steenbergen. Volgt XII-ot.

6 Petronella Maria Catharina van Tillo [QuMa0032005], geboren op 21 januari 1914 in Steenbergen. Volgt XII-ou.
7 Maria Pieternella van Tillo [QuMa0032005], geboren op 21 mei 1917 in Steenbergen. Volgt XII-ov.
8 Franciscus Marinus van Tillo [QuMa0032005], geboren op 12 januari 1920 in Heerlen. Volgt XII-ow.

XI-gr Anna Catharina van Tillo [QuMa0032004] is geboren op 19 maart 1885 in Lepelstraat, dochter van Pieter Jacobus van Tillo [QuMa0171205] (zie X-ce) en Maria Catharina van Wijk [QuMa0032003]. Van de geboorte is aangifte gedaan [bron: akte 15]. Anna is overleden op 30 november 1974 in Halsteren, 89 jaar oud. Anna trouwde, 25 jaar oud, op 22 januari 1911 in Halsteren [bron: akte 7] met **Adrianus van Rijen [Quma0066205]**, 42 jaar oud. Adrianus is geboren op 26 augustus 1868 in Bergen op Zoom, zoon van Cornelis van Reijen [Quma0066204] en Adriana Maria van der Plas [QuMa0272007]. Adrianus is overleden op 8 oktober 1932 in Halsteren, 64 jaar oud.

Kinderen van Anna en Adrianus:

1 Petrus Jacobus van Rijen [QuMa0032005], geboren op 18 september 1909 in Lepelstraat. Volgt XII-ox.
2 Adriana Maria Johanna van Rijen [QuMa0032005], geboren op 30 december 1911 in Steenbergen.
3 Cornelis Jacobus van Rijen [QuMa0032005], geboren in februari 1912 in Halsteren. Cornelis is overleden op 27 februari 1913 in Halsteren, 0 of 1 jaar oud.
4 Paulus Antonius van Rijen [QuMa0032005], geboren op 1 oktober 1914 in Halsteren. Paulus is overleden op 15 december 1914 in Halsteren, 2 maanden oud. Van het overlijden is aangifte gedaan [bron: akte 94].
5 Maria Catharina van Rijen [QuMa0032005], geboren op 1 augustus 1917 in Halsteren. Maria is overleden op 31 januari 1919 in Halsteren, 1 jaar oud.

XI-gs Gerardus van Tillo [QuMa0032004] is geboren op 11 april 1887 in Halsteren, zoon van Pieter Jacobus van Tillo [QuMa0171205] (zie X-ce) en Maria Catharina van Wijk [QuMa0032003]. Gerardus is overleden op 21 maart 1965 in Bergen op Zoom A.B.G., 77 jaar oud. Gerardus trouwde, 24 jaar oud, op 24 juni 1911 in Halsteren [bron: Akte 22] met **Catharina van der Plas [QuMa0144006]**, 28 jaar oud. Catharina is geboren op 11 februari 1883 in Halsteren, dochter van Pieter van der Plas [QuMa0272007] en Anna Cornelia Geers [QuMa0144005]. Catharina is overleden op 19 juni 1962 in Halsteren, 79 jaar oud.

Kinderen van Gerardus en Catharina:

1 Anna Cornelia van Tillo [QuMa0032005], geboren op 29 juli 1912 in Halsteren. Volgt XII-oy.
2 Petrus Jacobus van Tillo [QuMa0032005], geboren op 24 september 1913 in Halsteren. Volgt XII-oz.
3 Maria Catharina van Tillo [QuMa0032005], geboren op 12 mei 1915 in Halsteren. Volgt XII-pa.
4 Jacobus van Tillo [QuMa0032005], geboren op 4 maart 1917 in Halsteren. Volgt XII-pb.
5 Adrianus Paulus van Tillo [QuMa0032005], geboren op 26 maart 1919 in Halsteren. Adrianus is overleden op 5 april 1920 in Halsteren, 1 jaar oud.

6 Paulus Cornelis van Tillo [QuMa0032005], geboren op 27 november 1921 in Halsteren. Volgt XII-pc.

XI-gt Paulus van Tillo [QuMa0171206] is geboren op 11 oktober 1871 in Lepelstraat, zoon van Anna Maria van Tillo [QuMa0171205] (zie X-cf). Paulus is overleden op 27 maart 1956 in Lepelstraat, 84 jaar oud. Paulus trouwde, 29 jaar oud, op 13 juli 1901 in Halsteren [bron: akte 12] met **Catharina Wilhelmina Jogchems [QuMa0148406]**, 22 jaar oud. Catharina is geboren op 28 juli 1878 in Lepelstraat, dochter van Johannes Jogchems en Anna Cornelia Lodiers [QuMa0148405]. Catharina is overleden op 26 maart 1965 in Steenbergen Charitas, 86 jaar oud. Zij is begraven in Lepelstraat.

Kinderen van Paulus en Catharina:

1 Cornelia Maria van Tillo [QuMa0148407], geboren op 31 oktober 1901 in Halsteren. Volgt XII-pd.
2 Johannes Adrianus van Tillo [QuMa0148407], geboren op 26 december 1909 in Lepelstraat. Volgt XII-pe.
3 Adrianus Marinus van Tillo [QuMa0148407], geboren op 23 augustus 1917. Volgt XII-pf.

XI-gu Catharina van Kuijk [QuMa0136006] is geboren op 17 november 1880 in Halsteren, dochter van Marijnus van Kuijk [QuMa0136005] en Anna Maria van Tillo [QuMa0171205] (zie X-cf). Catharina is overleden op 3 januari 1918 in Roosendaal, 37 jaar oud. Van het overlijden is aangifte gedaan [bron: akte 6]. Catharina trouwde, 17 jaar oud, op 30 juli 1898 in Halsteren [bron: akte 17] met **Cornelis Jan Geers [QuMa0032204]**, 21 jaar oud. Cornelis is geboren op 19 oktober 1876 in Halsteren, zoon van Johannis Geers [QuMa0144005] en Catharina van Elzakker [QuMa0032203]. Cornelis is overleden op 9 november 1918 in Roosendaal, 42 jaar oud.

Kinderen van Catharina en Cornelis:

1 Johannes Geers [QuMa0032205], geboren op 20 september 1898 in Halsteren.
2 Maria Geers [QuMa0032205], geboren op 15 februari 1900 in Halsteren. Volgt XII-pg.
3 Marinus Geers [QuMa0032205], geboren op 17 april 1906 in Halsteren.
4 Cornelia Catharina Geers [QuMa0032205], geboren op 28 april 1909 in Halsteren.
5 Catharina Maria Geers [QuMa0032205], geboren op 31 mei 1912 in Halsteren. Catharina is overleden op 10 augustus 1912 in Halsteren, 2 maanden oud.

XI-gv Dingena van Kuijk [QuMa0136006] is geboren op 31 maart 1882 in Halsteren, dochter van Marijnus van Kuijk [QuMa0136005] en Anna Maria van Tillo [QuMa0171205] (zie X-cf). Dingena trouwde, 24 jaar oud, op 25 mei 1906 in Steenbergen met **Dingeman Wijmans [Quma0256008]**, 25 jaar oud. Dingeman is geboren op 27 februari 1881 in Steenbergen, zoon van Hendricus Wijmans en Cornelia van der Rijsen [Quma0256007].

Kinderen van Dingena en Dingeman:

1 Cornelia Wijmans [QuMa0136007], geboren op 25 maart 1918 in Lepelstraat. Volgt XII-ph.
2 Catharina (To) Wijmans [QuMa0136007], geboren op 6 april 1923 in Halsteren. Volgt XII-pi.

XI-gw Petrus Jacobus van Kuijk [QuMa0136006] is geboren op 29 juli 1884 in Halsteren, zoon van Marijnus van Kuijk [QuMa0136005] en Anna Maria van Tillo [QuMa0171205] (zie X-cf). Petrus is overleden op 4 maart 1919 in Halsteren, 34 jaar oud. Petrus trouwde, 32 jaar oud, op 19 mei 1917 in Halsteren [bron: akte 18] met **Elisabeth Harijgers [QuMa0294408]**, 33 jaar oud. Elisabeth is geboren op 23 augustus 1883 in Halsteren, dochter van Josephus (Jefkes) Harijgers [QuMa0294407] en Adriana Jorissen. Van de geboorte is aangifte gedaan [bron: akte 59]. Elisabeth is overleden op 31 augustus 1975 in Halsteren, 92 jaar oud. Elisabeth trouwde later op 5 januari 1920 in Halsteren [bron: akte 1] met Gerardus Jacobus Adriaansen [QuMa0035804] (1878-1963).
Notitie bij Elisabeth: *Nazaten van Jan van der Herstraten XIV.469*

Kinderen van Petrus en Elisabeth:

1 Johanna van Kuijk [QuMa0136007], geboren op 21 mei 1915 in Halsteren.
2 Maria Adriana van Kuijk [QuMa0136007], geboren op 5 april 1918 in Lepelstraat. Volgt XII-pj.

XI-gx Adriana Maria van Kuijk [QuMa0136006] is geboren op 22 oktober 1885 in Lepelstraat, dochter van Marijnus van Kuijk [QuMa0136005] en Anna Maria van Tillo [QuMa0171205] (zie X-cf). Adriana is overleden op 26 mei 1940 in Bergen op Zoom, 54 jaar oud. Zij is begraven op 29 mei 1940 in Lepelstraat. Adriana trouwde, 22 jaar oud, op 23 mei 1908 in Halsteren met **Antonij Hector [QuMa0167207]**, 26 jaar oud. Antonij is geboren op 21 mei 1882 in Steenbergen, zoon van Adriaan Hector [QuMa0167206] en Anna Maria Delhez.

Kinderen van Adriana en Antonij:

1 Anna Maria Hector [QuMa0136007], geboren op 19 oktober 1908 in Halsteren. Volgt XII-pk.
2 Adrianus Marinus (Janus) Hector [QuMa0136007], geboren op 16 maart 1910 in Halsteren. Volgt XII-pl.
3 Anna Hector [QuMa0136007], geboren op 13 september 1911 in Halsteren.
4 Marinus Hector [QuMa0136007], geboren op 24 mei 1914 in Halsteren.
5 Helena Adriana Hector [QuMa0136007], geboren op 27 maart 1917 in Halsteren. Volgt XII-pm.
6 Christiaan Hector [QuMa0136007], geboren op 26 september 1920 in Halsteren. Christiaan is overleden op 17 mei 1922 in Halsteren, 1 jaar oud.
7 Bekend, wacht op toestemming.
8 Bekend, wacht op toestemming.
9 Bekend, wacht op toestemming.
10 Bekend, wacht op toestemming.
11 Bekend, wacht op toestemming.

XI-gy Christiaan van Kuijk [QuMa0136006] is geboren op 8 oktober 1887 in Halsteren, zoon van Marijnus van Kuijk [QuMa0136005] en Anna Maria van Tillo [QuMa0171205] (zie X-cf). Christiaan is overleden op 10 januari 1936, 48 jaar oud. Christiaan trouwde, 25 jaar oud, op 2 augustus 1913 in Halsteren met **Adriana Cornelia Kats [Quma0122206]**, 18 jaar oud. Zie XI-hy voor persoonsgegevens van Adriana.

Kinderen van Christiaan en Adriana:

1 Maria Dimphna Helena van Kuijk [Quma0122207], geboren op 13 september 1914 in Halsteren. Volgt XII-pn.
2 Paulus van Kuijk [Quma0122207], geboren op 12 mei 1916 in Lepelstraat. Volgt XII-po.
3 Dimphna van Kuijk [Quma0122207], geboren op 20 september 1918 in Lepelstraat. Volgt XII-pp.
4 Marinus van Kuijk [Quma0122207], geboren op 3 mei 1920 in Lepelstraat. Volgt XII-pq.

XI-gz Helena van Kuijk [QuMa0136006] is geboren op 21 februari 1890 in Halsteren, dochter van Marijnus van Kuijk [QuMa0136005] en Anna Maria van Tillo [QuMa0171205] (zie X-cf). Helena is overleden op 20 augustus 1962 in Steenbergen, 72 jaar oud. Helena trouwde, 21 jaar oud, op 22 april 1911 in Halsteren [bron: akte 14] met **Johannes Kornelis Meesters [Quma0065805]**, 25 jaar oud. Johannes is geboren op 23 oktober 1885 in Steenbergen, zoon van Pieter Meesters [Quma0065804] en Joanna Krijnen [Quma0066205]. Johannes is overleden op 16 juli 1958 in Steenbergen, 72 jaar oud.

Kinderen van Helena en Johannes:

1 Maria Johanna Meesters [Quma0065806 watersnood], geboren op 10 juli 1911 in Steenbergen. Volgt XII-pr.
2 Petrus Marinus Meesters [Quma0065806], geboren op 25 januari 1913 in Steenbergen. Petrus is overleden op 15 augustus 1920 in Steenbergen, 7 jaar oud.
3 Johanna Maria Meesters [Quma0065806], geboren op 15 oktober 1914 in Steenbergen. Volgt XII-ps.
4 Marinus Meesters [Quma0065806], geboren op 26 januari 1916 in Steenbergen. Volgt XII-pt.
5 Catharina Maria Meesters [Quma0065806], geboren op 16 december 1917 in Steenbergen. Catharina is overleden op 20 november 1918 in Steenbergen, 11 maanden oud.
6 Jacobus Meesters [Quma0065806], geboren op 21 januari 1920 in Steenbergen. Volgt XII-pu.
7 Petrus Meesters [Quma0065806], geboren op 2 juli 1921 in Steenbergen. Volgt XII-pv.
8 Christianus Meesters [Quma0065806], geboren op 26 maart 1923 in Steenbergen. Volgt XII-pw.
9 Adrianus Meesters [Quma0065806], geboren op 31 augustus 1924 in Steenbergen. Volgt XII-px.
10 Doodgeboren zoon Meesters [Quma0065806], levenloos geboren zoon, geboren op 8 december 1925 in Steenbergen.
11 Doodgeboren zoon Meesters [Quma0065806], levenloos geboren zoon, geboren op 3 september 1927 in Steenbergen.
12 Dimphna Theresia (Fien) Meesters [Quma0065806], geboren op 11 december 1928 in Steenbergen. Volgt XII-py.
13 Catharina (Toke) Meesters [Quma0065806], geboren op 19 september 1931 in Steenbergen. Volgt XII-pz.
14 Bekend, wacht op toestemming. Volgt XII-qa.
15 Doodgeboren kind Meesters [Quma0065806], levenloos geboren kind, geboren op 8 februari 1937 in Steenbergen.

XI-ha Adrianus van Kuijk [QuMa0136006] is geboren op 26 maart 1893 in Halsteren, zoon van Marijnus van Kuijk [QuMa0136005] en Anna Maria van Tillo [QuMa0171205] (zie X-cf). Adrianus trouwde, 21 jaar oud, op 27 april 1914 in Bergen op Zoom [bron: Akte 25] met **Catharina Johanna Maria Buijens [QuMa0005401]**, 23 jaar oud. Catharina is geboren op 12 november 1890 in Bergen op Zoom, dochter van Adrianus (Adriaan) Buijens [QuMa0005400] en Johanna Cornelia Mangelaars [QuMa0005500]. Van de geboorte is aangifte gedaan op 13 november 1890 [bron: Geboorteakten BS Bergen op Zoom, aktenummer 387].

Kinderen van Adrianus en Catharina:

1 Anna Maria Catharina van Kuijk [QuMa0005402], geboren op 14 juli 1914 in Halsteren.
2 Johanna Cornelia Adriana van Kuijk [QuMa0005402], geboren op 9 september 1915 in Halsteren.
3 Dymphna Cornelia van Kuijk [QuMa0005402], geboren op 9 december 1917 in Nieuw-Vossemeer.
4 Marinus Adrianus van Kuijk [QuMa0005402], geboren op 25 november 1919 in Dinteloord.
5 Bekend, wacht op toestemming.
6 Bekend, wacht op toestemming.
7 Bekend, wacht op toestemming.
8 Bekend, wacht op toestemming.

XI-hb Matthijs van Tillo [Quma0086405] is geboren op 5 augustus 1882 in Steenbergen, zoon van Hendricus van Tillo [QuMa0171205] (zie X-cg) en Helena Frederiks [Quma0086404]. Matthijs is overleden op 5 november 1974 in Halsteren, 92 jaar oud. Matthijs trouwde, 26 jaar oud, op 29 mei 1909 in Halsteren met **Elizabet van Eekelen [Quma0087405]**, 25 jaar oud. Elizabet is geboren op 23 oktober 1883 in Steenbergen, dochter van Wilhelmus van Eekelen [Quma0087404] en Elizabet Karremans [QuMa0134205]. Van de geboorte is aangifte gedaan [bron: akte 175]. Elizabet is overleden op 14 maart 1953 in Lepelstraat, 69 jaar oud.

Kinderen van Matthijs en Elizabet:

1 Helena Elisabeth van Tillo [Quma0086406], geboren op 27 januari 1911 in Steenbergen. Volgt XII-qb.
2 Wilhelmus Johannes van Tillo [Quma0086406], geboren op 30 januari 1913 in Halsteren. Wilhelmus is overleden op 13 december 1984 in Lepelstraat, 71 jaar oud. Hij is begraven op 17 december 1984 in Lepelstraat.
3 Helena Petronella van Tillo [Quma0086406], geboren op 27 juni 1914 in Halsteren. Volgt XII-qc.
4 Petronella van Tillo [Quma0086406], geboren op 12 juli 1915 in Halsteren. Volgt XII-qd.
5 Johannes van Tillo [Quma0086406], geboren op 18 september 1916 in Halsteren. Volgt XII-qe.
6 Maria van Tillo [Quma0086406], geboren op 7 december 1918 in Halsteren. Volgt XII-qf.
7 Hendrikus van Tillo [Quma0086406], geboren op 7 september 1920 in Halsteren. Volgt XII-qg.
8 Dina van Tillo [Quma0086406], geboren op 12 februari 1922 in Lepelstraat. Volgt XII-qh.
9 Adriana van Tillo [Quma0086406], geboren op 12 januari 1925 in Halsteren. Adriana is overleden op 25 september 1995 in Lepelstraat, 70 jaar oud. Zij is begraven op 29 september 1995 in Lepelstraat.

10 Bekend, wacht op toestemming. Volgt XII-qi.
11 Bekend, wacht op toestemming. Volgt XII-qj.

XI-hc Paulus van Tillo [Quma0086405] is geboren op 23 oktober 1885 in Halsteren, zoon van Hendricus van Tillo [QuMa0171205] (zie X-cg) en Helena Frederiks [Quma0086404]. Van de geboorte is aangifte gedaan op 24 oktober 1885 [bron: akte 79]. Paulus is overleden op 26 januari 1971 in Lepelstraat, 85 jaar oud. Hij is begraven op 30 januari 1971 in Lepelstraat. Paulus trouwde, 19 jaar oud, op 30 juni 1905 in Nieuw-Vossemeer met **Cornelia Maria Kools [Quma0067206]**, 20 jaar oud. Cornelia is geboren op 31 augustus 1884 in Nieuw-Vossemeer, dochter van Pieter Kools [Quma0067205] en Maria Catharina van Loenhout [QuMa0131405]. Cornelia is overleden op 6 augustus 1940 in Halsteren, 55 jaar oud.

Kinderen van Paulus en Cornelia:

1 Hendrikus Petrus van Tillo [Quma0067207], geboren op 1 oktober 1905 in Halsteren. Hendrikus is overleden op 15 oktober 1905 in Halsteren, 14 dagen oud.
2 Petrus van Tillo [Quma0067207], geboren op 20 augustus 1906 in Halsteren. Petrus is overleden op 4 november 1906 in Halsteren, 2 maanden oud. Van het overlijden is aangifte gedaan [bron: akte 63].
3 Maria van Tillo [Quma0067207], geboren op 30 september 1907 in Halsteren. Volgt XII-qk.
4 Johannes van Tillo [Quma0067207], geboren op 27 juli 1910 in Halsteren. Johannes is overleden op 6 oktober 1910 in Halsteren, 2 maanden oud.
5 Johannes van Tillo [Quma0067207], geboren op 6 juli 1911 in Lepelstraat. Volgt XII-ql.
6 Petrus van Tillo [Quma0067207], geboren op 14 november 1912 in Halsteren. Volgt XII-qm.
7 Hendricus van Tillo [Quma0067207], geboren op 19 september 1914 in Halsteren. Volgt XII-qn.
8 Adrianus van Tillo [Quma0067207], geboren op 10 april 1917 in Steenbergen. Volgt XII-qo.
9 Dimphina Helena Maria (Fien) van Tillo [Quma0067207], geboren op 25 februari 1925 in Lepelstraat. Volgt XII-qp.

XI-hd Anna Cornelia (Kee) van Tillo [Quma0086405] is geboren op 14 februari 1888 in Halsteren, dochter van Hendricus van Tillo [QuMa0171205] (zie X-cg) en Helena Frederiks [Quma0086404]. Van de geboorte is aangifte gedaan [bron: akte 11]. Kee is overleden op 13 februari 1963 in Bergen op Zoom, 74 jaar oud. Kee trouwde, 26 jaar oud, op 18 april 1914 in Halsteren met **Thomas van den Kieboom [Quma0041005]**, 30 jaar oud. Thomas is geboren op 22 april 1883 in Steenbergen, zoon van Marijn van den Kieboom [QuMa0130206] en Jacoba Karremans [Quma0041004]. Thomas is overleden op 20 juli 1941 in Halsteren, 58 jaar oud.

Kinderen van Kee en Thomas:

1 Helena Jacoba van den Kieboom [Quma0041006], geboren op 24 december 1914 in Halsteren. Volgt XII-qq.
2 Marinus Johannes van den Kieboom [Quma0041006], geboren op 4 maart 1916 in Halsteren. Volgt XII-qr.
3 Johannes Hendrikus van den Kieboom [Quma0041006], geboren op 17 april 1917 in Halsteren. Johannes is overleden op 23 januari 1918 in Halsteren, 9 maanden oud.
4 Jacoba Helena van den Kieboom [Quma0041006], geboren op 6 maart 1919 in Halsteren. Jacoba is overleden op 29 maart 1920 in Halsteren, 1 jaar oud.

5 Jacoba Wilhelmina (Koosje) van den Kieboom [Quma0041006], geboren op 13 mei 1920 in Halsteren. Volgt XII-qs.
6 Hendrikus Johannes van den Kieboom [Quma0041006], geboren op 21 november 1921 in Halsteren. Hendrikus is overleden op 17 juli 1960 in Lepelstraat, 38 jaar oud.
7 Cornelis Antonius van den Kieboom [Quma0041006], geboren op 7 december 1922 in Halsteren. Volgt XII-qt.
8 Doodgeboren zoon van den Kieboom [Quma0041006], levenloos geboren zoon, geboren op 3 april 1925 in Halsteren.
9 Petronella Maria van den Kieboom [Quma0041006], geboren op 14 juli 1930 in Halsteren. Volgt XII-qu.

XI-he Adrianus Joannes van Tillo [Quma0086405] is geboren op 7 februari 1892 in Halsteren, zoon van Hendricus van Tillo [QuMa0171205] (zie X-cg) en Helena Frederiks [Quma0086404]. Adrianus is overleden op 24 november 1973 in Halsteren, 81 jaar oud. Adrianus trouwde, 23 jaar oud, op 29 mei 1915 in Halsteren met **Anna Cornelia Luijks [QuMa0037204]**, 19 jaar oud. Anna is geboren op 23 juli 1895 in Halsteren, dochter van Marijnus Luijks [QuMa0128007] en Adriana Maria van Eekelen [QuMa0037203]. Anna is overleden op 30 september 1948 in Halsteren, 53 jaar oud. Zij is begraven op 4 oktober 1948 in Lepelstraat.

Kinderen van Adrianus en Anna:

1 Maria van Tillo [QuMa0037205], geboren op 23 januari 1916 in Steenbergen.
2 Adriana Cornelia Catharina van Tillo [QuMa0037205], geboren op 28 mei 1919 in Steenbergen. Volgt XII-qv.
3 Henricus Marinus van Tillo [QuMa0037205 watersnood], geboren op 16 juli 1921 in Steenbergen. Volgt XII-qw.
4 Adrianus van Tillo [QuMa0037205], geboren op 2 mei 1924 in Steenbergen. Adrianus is overleden op 8 augustus 1940 in Bergen op Zoom, 16 jaar oud.
5 Cornelia Johanna (Cor) van Tillo [QuMa0037205], geboren op 4 maart 1926 in Steenbergen. Volgt XII-qx.
6 Marinus Johannes van Tillo [QuMa0037205], geboren op 22 mei 1927 in Steenbergen. Marinus overlijdensdatum onbekend.
7 Johannes Josephus van Tillo [QuMa0037205], geboren op 2 maart 1929 in Steenbergen. Volgt XII-qy.
8 Paulus Petrus van Tillo [QuMa0037205], geboren op 21 april 1930 in Steenbergen. Volgt XII-qz.

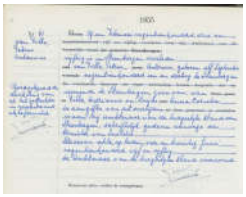

36 03720501

9 Petrus Antonius van Tillo [QuMa0037205 watersnood] (afb. 36), geboren op 11 september 1931 in Steenbergen. Petrus is overleden op 1 februari 1953 in Steenbergen, 21 jaar oud (oorzaak: watersnoodramp) [bron: akte 61]. Hij is begraven in Lepelstraat.
Notitie bij overlijden van Petrus: *Omgekomen bij de watersnoodramp van 1953. Petrus had verkering met een meisje in Tholen. Hij was 's avonds laat vanuit Tholen terug naar huis gefietst en moet in de vroege ochtend zijn verdronken met zijn broer Rikus.*

10 Johanna Jacoba Alexandra van Tillo [QuMa0037205], geboren op 27 oktober 1932 in Steenbergen. Volgt XII-ra.
11 Henricus Johannes Maria van Tillo [QuMa0037205], geboren op 13 april 1935 in Bergen op Zoom. Henricus overlijdensdatum onbekend.

XI-hf Petronilla Cornelia van Tillo [QuMa0127206] is geboren op 20 mei 1883 in Steenbergen, dochter van Adriaan van Tillo [QuMa0171205] (zie X-ci) en Joanna Kats [QuMa0127205]. Notitie bij de geboorte van Petronilla: *Erkend op -5 mei 1893 bij het huwelijk van haar ouders.* Petronilla is overleden op 19 november 1967 in Wouw, 84 jaar oud. Petronilla trouwde, 39 jaar oud, op 20 februari 1923 in Halsteren met **Petrus van Bergen**, 32 jaar oud. Petrus is geboren op 11 februari 1891 in Wouw, zoon van Adrianus van Bergen en Johanna Godschalk. Petrus is overleden op 31 oktober 1970 in Wouw, 79 jaar oud. Petrus is weduwnaar van Johanna van der Heijden [Quma0065005] (1889-1918), met wie hij trouwde op 27 april 1911 in Wouw. Petrus is weduwnaar van Antonetta Linders [Quma0042404] (1894-1922), met wie hij trouwde op 13 maart 1919 in Wouw.

Kind van Petronilla uit onbekende relatie:

1 Johannes van Tillo [QuMa0127207], geboren op 4 september 1914 in Halsteren. Johannes is overleden op 11 oktober 1914 in Halsteren, 1 maand oud.

Kind van Petronilla en Petrus:

2 Bekend, wacht op toestemming.

XI-hg Maria Catharina van Tillo [QuMa0127206] is geboren op 5 december 1897 in Halsteren, dochter van Adriaan van Tillo [QuMa0171205] (zie X-ci) en Joanna Kats [QuMa0127205]. Maria is overleden op 10 januari 1974 in Brunssum, 76 jaar oud. Maria trouwde, 20 jaar oud, op 15 juni 1918 in Halsteren met **Antonius Otte [Quma0065805]**, 20 jaar oud. Antonius is geboren op 4 mei 1898 in Steenbergen, zoon van Matthijs Otte [Quma0065804] en Adriana Verkaart. Antonius is overleden op 16 augustus 1969 in Brunssum, 71 jaar oud.

XI-hh Adriaan Luijsterburg [Quma0122007] is geboren op 18 november 1867 in Halsteren, zoon van Theodorus Luijsterburg [Quma0122006] en Maria Dijmphna Nuijtemans [QuMa0171205] (zie X-cj). Adriaan trouwde, 34 jaar oud, op 5 mei 1902 in Woensdrecht [bron: akte 19] met **Johanna van Dongen [QuMa0011602]**, 30 jaar oud. Johanna is geboren op 5 oktober 1871 in Roosendaal & Nispen, dochter van Johannes van Dongen [QuMa0011601] en Adriana van Geel [QuMa0124604]. Johanna is overleden op 7 oktober 1928 in Bergen op Zoom, 57 jaar oud.

Kinderen van Adriaan en Johanna:

1 Theodorus Franciscus Luijsterburg [QuMa0011603], geboren op 12 maart 1903 in Bergen op Zoom. Volgt XII-rb.
2 Johannes Adrianus Luijsterburg [QuMa0011603], geboren op 13 januari 1905 in Bergen op Zoom.

XI-hi Maria Elisabeth Luijsterburg [Quma0122007] is geboren op 26 februari 1872 in Halsteren, dochter van Theodorus Luijsterburg [Quma0122006] en Maria Dijmphna Nuijtemans [QuMa0171205] (zie X-cj). Maria:
(1) trouwde, 27 jaar oud, op 10 augustus 1899 in Bergen op Zoom [bron: akte 85] met **Dominicus Maas [QuMa0032204]**, 38 jaar oud. Dominicus is geboren op 3 april 1861 in Bergen op Zoom, zoon van Martinus Maas [QuMa0032203] en Cornelia Schuurbiers [Quma0085003]. Van de geboorte is aangifte gedaan [bron: akte 80]. Dominicus is overleden op 1 mei 1925 in Bergen op Zoom, 64 jaar oud. Van het overlijden is aangifte gedaan [bron: akte 80].
(2) trouwde, 57 jaar oud, op 18 november 1929 in Bergen op Zoom met **David Johannes Deleij**, 61 jaar oud. David is geboren op 30 januari 1868 in Bergen op Zoom, zoon van Adrianus Deleij en Cornelia Maria van der Lee. Van de geboorte is aangifte gedaan [bron: akte 23]. David is weduwnaar van Petronella Proost (1851-1927).

Kinderen van Maria en Dominicus:

1 Petrus Adrianus Maas [QuMa0032205], geboren op 27 september 1896 in Bergen op Zoom.
2 Martinus Theodorus Maas [QuMa0032205], geboren op 10 juli 1900 in Bergen op Zoom. Van de geboorte is aangifte gedaan [bron: akte 271]. Martinus is overleden op 18 december 1900 in Bergen op Zoom, 5 maanden oud. Van het overlijden is aangifte gedaan [bron: akte 327].
3 Dymphna Johanna Maas [QuMa0032205], geboren op 19 maart 1902 in Bergen op Zoom. Dymphna is overleden op 10 maart 1903 in Bergen op Zoom, 11 maanden oud.
4 Cornelia Dijmphna Maas [QuMa0032205], geboren op 24 mei 1903 in Bergen op Zoom. Volgt XII-rc.
5 Johanna Elisabeth Bertha Maas [QuMa0032205], geboren op 17 december 1904 in Bergen op Zoom. Van de geboorte is aangifte gedaan [bron: akte 438]. Johanna is overleden op 22 september 1905 in Bergen op Zoom, 9 maanden oud. Van het overlijden is aangifte gedaan [bron: akte 206].
6 Elisabeth Theodorus Maas [QuMa0032205], geboren op 28 augustus 1906 in Bergen op Zoom. Elisabeth is overleden op 5 mei 1925 in Bergen op Zoom, 18 jaar oud.
7 Doodgeboren zoon Maas [QuMa0032205], levenloos geboren zoon, geboren op 24 juni 1908 in Bergen op Zoom.
8 Cornelis Theodorus Maas [QuMa0032205], geboren op 27 februari 1910 in Bergen op Zoom. Cornelis is overleden op 9 januari 1911 in Bergen op Zoom, 10 maanden oud.

XI-hj Petrus Johannes Luijsterburg [Quma0122007] is geboren op 18 juni 1876 in Halsteren, zoon van Theodorus Luijsterburg [Quma0122006] en Maria Dijmphna Nuijtemans [QuMa0171205] (zie X-cj). Petrus trouwde, 27 jaar oud, op 7 september 1903 in Bergen op Zoom [bron: akte 61] met **Johanna de Klerk**, 21 jaar oud. Johanna is geboren op 4 september 1882 in Bergen op Zoom, dochter van Johannes de Klerk en Johanna Maria Schenkenberg. Van de geboorte is aangifte gedaan [bron: Akte 258].

Kinderen van Petrus en Johanna:

1 Johannes Theodorus Luijsterburg [Quma0122008], geboren op 8 juli 1904 in Bergen op Zoom. Volgt XII-rd.
2 Gerardus Josephus Luijsterburg [Quma0122008], geboren op 27 november 1908 in Bergen op Zoom. Volgt XII-re.

3 Gijsberta Margaretha Luisterburg [Quma0122008], geboren op 8 april 1913 in Bergen op Zoom. Volgt XII-rf.

XI-hk Theodorus Johannes Luijsterburg [Quma0122007] is geboren op 1 mei 1882 in Halsteren, zoon van Theodorus Luijsterburg [Quma0122006] en Maria Dijmphna Nuijtemans [QuMa0171205] (zie X-cj). Theodorus trouwde, 26 jaar oud, op 8 mei 1908 in Nieuw-Vossemeer met **Adriana Maria Dekkers [QuMa0035804]**, 28 jaar oud. Adriana is geboren op 11 augustus 1879 in Steenbergen, dochter van Jan Frans Dekkers [QuMa0035803] en Maria Catharina van Etten [Quma0122006]. Van de geboorte is aangifte gedaan [bron: akte 129].

Kinderen van Theodorus en Adriana:

1 Theodorus Johannes Luijsterburg [QuMa0035805], geboren op 14 februari 1909 in Bergen op Zoom. Volgt XII-rg.
2 Johannes Adrianus Luijsterburg [QuMa0035805], geboren op 30 mei 1911 in Bergen op Zoom. Johannes is overleden op 30 juli 1911 in Bergen op Zoom, 2 maanden oud.
3 Johannes Franciscus Josephus Luijsterburg [QuMa0035805], geboren op 19 maart 1913 in Bergen op Zoom.
4 Johannes Adrianus Josephus Luijsterburg [QuMa0035805], geboren op 19 maart 1913 in Bergen op Zoom. Volgt XII-rh.
5 Maria Dijmphna Luijsterburg [QuMa0035805], geboren op 27 juni 1916 in Bergen op Zoom.

XI-hl Wilhelmina Maria de Groot [QuMa0032204] is geboren op 9 mei 1889 in Wouw, dochter van Cornelis de Groot [QuMa0032203] en Maria Catharina Nuijtemans [QuMa0171205] (zie X-ck). Wilhelmina trouwde, 22 jaar oud, op 1 juni 1911 in Wouw [bron: akte 27] met **Adrianus Hertogh [Quma0057805]**, 37 jaar oud. Adrianus is geboren op 4 mei 1874 in Bergen op Zoom, zoon van Jacobus Hertogh [Quma0057804] en Adriana Krijntjes [QuMa0128006].

Kinderen van Wilhelmina en Adrianus:

1 Jacoba Maria Hertogh [QuMa0032205], geboren op 20 juli 1909 in Wouw.
2 Maria Adriana Hertogh [QuMa0032205], geboren op 29 april 1912 in Wouw.
3 Adriana Cornelia Hertogh [QuMa0032205], geboren op 6 oktober 1913 in Wouw.
4 Jacobus Cornelis Hertogh [QuMa0032205], geboren op 30 december 1915 in Wouw. Jacobus is overleden op 29 augustus 1916 in Wouw, 7 maanden oud.
5 Cornelis Adrianus Hertogh [QuMa0032205], geboren op 19 april 1917 in Wouw.
6 Cornelia Catharina Hertogh [QuMa0032205], geboren op 19 april 1917 in Wouw.
7 Wilhelmina Catharina Hertogh [QuMa0032205], geboren op 20 juni 1918 in Wouw.
8 Jacobus Johannes Hertogh [QuMa0032205], geboren op 11 november 1919 in Bergen op Zoom. Jacobus is overleden op 22 januari 1920 in Bergen op Zoom, 2 maanden oud.
9 Bekend, wacht op toestemming.
10 Bekend, wacht op toestemming.
11 Bekend, wacht op toestemming.

XI-hm Adrianus de Groot [QuMa0032204] is geboren op 19 mei 1891 in Bergen op Zoom, zoon van Cornelis de Groot [QuMa0032203] en Maria Catharina Nuijtemans [QuMa0171205] (zie X-ck). Adrianus trouwde, 26 jaar oud, op 31 mei 1917 in Wouw [bron: akte 13] met **Anna Catharina**

Mens [Quma0061205], 26 jaar oud. Anna is geboren op 31 juli 1890 in Bergen op Zoom, dochter van Jacobus Mens [Quma0061204] en Lucia Snepvangers [Quma0085004].

Kinderen van Adrianus en Anna:

1 Maria Adriana de Groot [QuMa0032205], geboren op 15 maart 1918 in Wouw.
2 Lucia Wilhelmina de Groot [QuMa0032205], geboren op 6 augustus 1919 in Wouw.
3 Cornelis Jacobus de Groot [QuMa0032205], geboren op 23 december 1920 in Wouw. Cornelis overlijdensdatum onbekend.
4 Bekend, wacht op toestemming.
5 Jacobus de Groot [QuMa0032205], geboren op 12 september 1925 in Wouw. Jacobus is overleden op 23 oktober 1925 in Wouw, 1 maand oud.

XI-hn Maria Adriana de Groot [QuMa0032204] is geboren op 17 februari 1894 in Bergen op Zoom, dochter van Cornelis de Groot [QuMa0032203] en Maria Catharina Nuijtemans [QuMa0171205] (zie X-ck). Maria is overleden op 5 november 1968 in Bergen op Zoom, 74 jaar oud. Maria trouwde, 23 jaar oud, op 22 november 1917 in Wouw [bron: akte 31] met **Simon Adriaansen [QuMa0234008]**, 23 jaar oud. Simon is geboren op 4 mei 1894 in Halsteren, zoon van Pieter Kornelis Adriaansen [QuMa0468206] en Joanna Hendrica van Campenhout [QuMa0234007].

Kind van Maria en Simon:

1 Maria Johanna Adriaansen [QuMa0032205], geboren op 22 december 1918 in Wouw. Volgt XII-ri.

37 03220412

XI-ho Adriana Cornelia de Groot [QuMa0032204] (afb. 37) is geboren op 2 april 1898 in Wouw, dochter van Cornelis de Groot [QuMa0032203] en Maria Catharina Nuijtemans [QuMa0171205] (zie X-ck). Adriana is overleden op 1 februari 1953 in Steenbergen, 54 jaar oud (oorzaak: watersnoodramp) [bron: akte 63]. Van het overlijden is aangifte gedaan op 24 juni 1955 [bron: akte 63]. Zij is begraven op 6 februari 1953 in Lepelstraat.

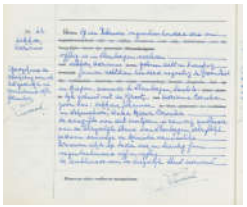
38 06540501

Adriana trouwde, 18 jaar oud, op 21 juni 1916 in Steenbergen [bron: akte 35] met **Adrianus Dekkers [Quma0065405 watersnood]** (afb. 38), 26 jaar oud. Adrianus is geboren op 28 januari 1890 in Roosendaal & Nispen, zoon van Johannes Dekkers [Quma0065404] en Anna Maria Cornelia Schuurbiers [Quma0066205]. Van de geboorte is aangifte gedaan [bron: akte 30].

Adrianus is overleden op 1 februari 1953 in Steenbergen, 63 jaar oud (oorzaak: watersnoodramp) [bron: akte 62]. Van het overlijden is aangifte gedaan op 17 februari 1953. Hij is begraven in Lepelstraat.

Kinderen van Adriana en Adrianus:

1 Maria Cornelia Dekkers [QuMa0032205], geboren op 10 juli 1916 in Steenbergen. Volgt XII-rj.
2 Cornelia Philomena Dekkers [QuMa0032205], geboren op 11 november 1918 in Wouw. Volgt XII-rk.
3 Johannes Cornelis Dekkers [QuMa0032205], geboren op 28 november 1922 in Steenbergen. Volgt XII-rl.
4 Catharina Petronella Dekkers [QuMa0032205], geboren op 8 september 1924 in Steenbergen. Volgt XII-rm.
5 Cornelis Petrus Dekkers [QuMa0032205], geboren op 14 juli 1926 in Steenbergen. Volgt XII-rn.
6 Bekend, wacht op toestemming.

XI-hp Magdalena Christina Heinsen [QuMa0171206] is geboren op 23 juni 1880 in Rilland Bath, dochter van Jacobus Heinsen [QuMa0171205] (zie X-cl) en Catharina Verweij. Van de geboorte is aangifte gedaan [bron: Akte 22]. Magdalena is overleden op 20 februari 1953 in Bergen op Zoom, 72 jaar oud. Magdalena trouwde, 29 jaar oud, op 28 april 1910 in Rilland Bath [bron: akte 5] met **Cornelis Suijkerbuijk [QuMa0037204]**, 23 jaar oud. Cornelis is geboren op 2 september 1886 in Bergen op Zoom, zoon van Adrianus Suijkerbuijk [Quma0086605] en Anna Maria van Eekelen [QuMa0037203]. Van de geboorte is aangifte gedaan [bron: akte 318].

Kinderen van Magdalena en Cornelis:

1 Adrianus Jacobus Antonius Suijkerbuijk [QuMa0037205], geboren op 21 februari 1911 in Bergen op Zoom.
2 Catharina Johanna Helena Suijkerbuijk [QuMa0037205], geboren op 13 februari 1912 in Bergen op Zoom. Volgt XII-ro.
3 Helena Maria Frederica Suijkerbuijk [QuMa0037205], geboren op 22 juni 1915 in Bergen op Zoom.
4 Frederika Elisabeth Maria Suijkerbuijk [QuMa0037205], geboren op 22 november 1917 in Bergen op Zoom. Volgt XII-rp.
5 Anna Maria Cornelia Josephina Suijkerbuijk [QuMa0037205], geboren op 28 januari 1921 in Bergen op Zoom. Volgt XII-rq.

XI-hq Susanna Henrica vaan Rooij [Quma0122206] is geboren op 27 november 1887 in Halsteren, dochter van Cornelis van Rooij [Quma0247606] en Petronella van Tillo [Quma0122205] (zie X-cm). Susanna trouwde met **Jacobus Cornelis de Bruijn [Quma0064605]**. Jacobus is geboren op 20 juni 1892 in Halsteren, zoon van Godefridus Adrianus de Bruijn [Quma0064604] en Dijmphna Maria van Velthoven [Quma0085004].

XI-hr Elisabeth van Tillo [Quma0122206] is geboren op 8 mei 1891, dochter van Jacobus van Tillo [Quma0122205] (zie X-cn) en Antonia Leijdekkers [QuMa0134006]. Elisabeth is overleden op 4 november 1965 in Oud en Nieuw Gastel, 74 jaar oud. Elisabeth trouwde, 25 jaar oud, op 12

mei 1916 in Steenbergen met **Johannis Rijsdijk**, 25 jaar oud. Johannis is geboren op 24 juli 1890 in Oud en Nieuw Gastel, zoon van Bekend, wacht op toestemming en Bekend, wacht op toestemming. Johannis is overleden op 17 januari 1965 in Oud en Nieuw Gastel, 74 jaar oud.

XI-hs Dingena van Tillo [Quma0122206] is geboren op 24 juli 1895 in Steenbergen, dochter van Jacobus van Tillo [Quma0122205] (zie X-cn) en Antonia Leijdekkers [QuMa0134006]. Dingena is overleden op 4 maart 1931 in Halsteren, 35 jaar oud. Dingena trouwde, 27 jaar oud, op 10 oktober 1922 in Halsteren met **Johannes van Schilt [Quma0086406]**, 31 jaar oud. Johannes is geboren op 2 augustus 1891 in Steenbergen, zoon van Adriaan van Schilt [Quma0086405] en Maria Catharina Aarden. Johannes is overleden op 20 juli 1963 in Halsteren, 71 jaar oud.

Kinderen van Dingena en Johannes:

1 Adrianus Jacobus van Schilt [Quma0086407], geboren op 17 december 1923 in Halsteren. Adrianus overlijdensdatum onbekend.
2 Bekend, wacht op toestemming. Volgt XII-rr.
3 Antonetta Maria van Schilt [Quma0086407], geboren op 31 oktober 1927 in Halsteren. Volgt XII-rs.
4 Bekend, wacht op toestemming. Volgt XII-rt.

XI-ht Cornelis van Tillo [Quma0122206] is geboren op 3 augustus 1901 in Steenbergen, zoon van Jacobus van Tillo [Quma0122205] (zie X-cn) en Antonia Leijdekkers [QuMa0134006]. Cornelis is overleden op 26 juli 2001 in Halsteren, 99 jaar oud. Hij is begraven op 30 juli 2001 in Bergen op Zoom. Cornelis trouwde, 35 jaar oud, op 16 juni 1937 in Halsteren met **Johanna Keijzers [Quma0065006]**, 21 jaar oud. Johanna is geboren op 17 maart 1916 in Halsteren, dochter van Johannes Keijzers [QuMa0290607] en Cornelia Adriana van der Heijden [Quma0065005]. Johanna is overleden op 25 augustus 1991 in Bergen op Zoom, 75 jaar oud.

Kind van Cornelis en Johanna:

1 Bekend, wacht op toestemming. Volgt XII-ru.

XI-hu Adrianus van Tillo [Quma0122206] is geboren op 7 oktober 1902 in Steenbergen, zoon van Jacobus van Tillo [Quma0122205] (zie X-cn) en Antonia Leijdekkers [QuMa0134006]. Adrianus trouwde, 21 jaar oud, op 7 juni 1924 in Steenbergen met **Adriana de Groot [QuMa0008003]**, 20 jaar oud. Adriana is geboren op 2 oktober 1903 in Steenbergen, dochter van Johannes de Groot [QuMa0035203] en Maria Boeren [QuMa0008002]. Van de geboorte is aangifte gedaan [bron: akte 187].

Kinderen van Adrianus en Adriana:

1 Jacobus Johannes van Tillo [QuMa0008004], geboren op 1 december 1924 in Halsteren. Jacobus is overleden op 11 januari 1925 in Halsteren, 1 maand oud.
2 Gerardus Johannes van Tillo [QuMa0008004], geboren op 27 januari 1926 in Steenbergen. Gerardus overlijdensdatum onbekend.
3 Bekend, wacht op toestemming.
4 Bekend, wacht op toestemming.
5 Bekend, wacht op toestemming.

6 Bekend, wacht op toestemming.
7 Bekend, wacht op toestemming.

XI-hv Wilhelmina van Tillo [Quma0122206] is geboren op 5 september 1907 in Halsteren, dochter van Jacobus van Tillo [Quma0122205] (zie X-cn) en Antonia Leijdekkers [QuMa0134006]. Wilhelmina is overleden op 11 oktober 1992 in Lepelstraat, 85 jaar oud. Wilhelmina trouwde, 23 jaar oud, op 11 februari 1931 in Halsteren met **Cornelis Clarijs [Quma0067006]**, 27 jaar oud. Cornelis is geboren op 21 september 1903 in Halsteren, zoon van Hendrik Clarijs [QuMa0508406] en Catharina van Tilburg [Quma0067005]. Cornelis is overleden op 13 maart 1993 in Halsteren, 89 jaar oud.

Kind van Wilhelmina en Cornelis:

1 Bekend, wacht op toestemming. Volgt XII-rv.

XI-hw Pieternella Kats [Quma0122206] is geboren op 16 november 1890 in Steenbergen, dochter van Paulus Kats [QuMa0127205] en Dimphna van Tillo [Quma0122205] (zie X-co). Pieternella is overleden op 20 januari 1979 in Halsteren, 88 jaar oud. Zij is begraven op 23 januari 1979 in Lepelstraat. Pieternella trouwde, 19 jaar oud, op 6 augustus 1910 in Halsteren met **Antonij van Tillo [QuMa0130208]**, 26 jaar oud. Zie XI-gm voor persoonsgegevens van Antonij.

Kinderen van Pieternella en Antonij: zie XI-gm.

XI-hx Antonius Kats [Quma0122206] is geboren op 9 juli 1892 in Steenbergen, zoon van Paulus Kats [QuMa0127205] en Dimphna van Tillo [Quma0122205] (zie X-co). Antonius trouwde, 21 jaar oud, op 15 mei 1914 in Halsteren [bron: akte 12] met **Cornelia Petronella Geertruda Geers [Quma0081805]**, 19 jaar oud. Cornelia is geboren op 14 september 1894 in Waltrop (D), dochter van Johannes Geers [QuMa0144006] en Wilhelmina Mulders [Quma0081804].

Kinderen van Antonius en Cornelia:

1 Wilhelmina Kats [Quma0081806], geboren op 6 november 1915 in Halsteren. Volgt XII-rw.
2 Dijmphna Kats [Quma0081806], geboren op 30 november 1916 in Halsteren.
3 Paulus Johannes Kats [Quma0081806], geboren op 3 november 1919 in Bergen op Zoom.
4 Bekend, wacht op toestemming.

XI-hy Adriana Cornelia Kats [Quma0122206] is geboren op 10 januari 1895 in Steenbergen, dochter van Paulus Kats [QuMa0127205] en Dimphna van Tillo [Quma0122205] (zie X-co). Adriana is overleden op 9 november 1982 in Putte, 87 jaar oud. Adriana:
(1) trouwde met **Cornelis IJzermans [Quma0086406]**. Cornelis is geboren op 23 mei 1904 in Nieuw-Vossemeer, zoon van Cornelis IJzermans [QuMa0126404] en Adriana Keijsers [Quma0086405]. Cornelis is overleden op 9 december 1977 in Lepelstraat, 73 jaar oud. Cornelis trouwde later op 24 februari 1925 in Halsteren met Adriana Herreijgers [Quma0082805] (1902-1940).
(2) trouwde, 18 jaar oud, op 2 augustus 1913 in Halsteren met **Christiaan van Kuijk [QuMa0136006]**, 25 jaar oud. Zie XI-gy voor persoonsgegevens van Christiaan.

Kinderen van Adriana en Christiaan: zie XI-gy.

XI-hz Gerardus Johannes Kats [Quma0122206] is geboren op 5 april 1898 in Steenbergen, zoon van Paulus Kats [QuMa0127205] en Dimphna van Tillo [Quma0122205] (zie X-co). Gerardus is overleden op 7 december 1973 in Lepelstraat, 75 jaar oud. Gerardus:
(1) trouwde, 22 jaar oud, op 4 januari 1921 in Halsteren [bron: Akte 2] met **Petronella van den Bogert [Quma0069606]**, 21 jaar oud. Petronella is geboren op 22 december 1899 in Halsteren, dochter van Cornelis van den Bogert en Maria van Meel [Quma0069605].
(2) trouwde, 47 jaar oud, op 23 oktober 1945 in Halsteren met **Mathilda van Tillo [Quma0041006]**, 20 jaar oud. Zie XII-on voor persoonsgegevens van Mathilda.

Kind van Gerardus en Petronella:

1 Bekend, wacht op toestemming. Volgt XII-rx.

XI-ia Maria Petronella De Crom [QuMa0021404] is geboren op 25 september 1899 in Woensdrecht, dochter van Johannes de Crom [QuMa0021403] en Adriana Maria Thijssen [QuMa0173606] (zie X-cp). Maria trouwde, 23 jaar oud, op 2 juli 1923 in Bergen op Zoom [bron: akte 76] met **Johannes Jacobus Maas [Quma0088406]**, 27 jaar oud. Johannes is geboren op 21 oktober 1895 in Bergen op Zoom, zoon van Gerardus Maas en Maria Catharina van Veldhoven [Quma0088405]. Van de geboorte is aangifte gedaan [bron: akte 375].

XI-ib Johanna Helena de Crom [QuMa0021404] is geboren op 19 november 1902 in Woensdrecht, dochter van Johannes de Crom [QuMa0021403] en Adriana Maria Thijssen [QuMa0173606] (zie X-cp). Johanna is overleden op 22 mei 1969 in Nieuw-Borgvliet, 66 jaar oud. Johanna trouwde met **Cornelis Antonius de Crom [QuMa0158007]**. Cornelis is geboren op 22 augustus 1902 in Woensdrecht, zoon van Adrianus de Crom [QuMa0347006] en Maria Elisabeth Speek [QuMa0158006]. Cornelis is overleden op 3 mei 1954 in Nieuw-Borgvliet, 51 jaar oud.

XI-ic Johannes Cornelius Daelemans [Quma0042405] is geboren in 1914 in Brunsbuttel (D), zoon van Gabriel Daelemans [QuMa0122606] en Johanna Catharina Thijsen [Quma0042404] (zie X-cq).
Beroep:
kleermaker
Getuige bij:
doop Bekend, wacht op toestemming [zie XIII-up] [grootvader moederszijde]
Johannes trouwde, 26 of 27 jaar oud, op 13 augustus 1941 in Woensdrecht [bron: akte 26] met **Johanna Cornelia Jansen [QuMa0166608]**, 23 jaar oud. Johanna is geboren op 2 januari 1918 in Woendrecht, dochter van Adam Jansen [QuMa0166607] en Dimphena van Loon [QuMa0333207]. Van de geboorte is aangifte gedaan op 3 januari 1918 [bron: Akte 2].
Getuige bij:
doop Bekend, wacht op toestemming [zie XIII-up] [grootmoeder moederszijde]

Kinderen van Johannes en Johanna:

1 Bekend, wacht op toestemming. Volgt XII-ry.
2 Bekend, wacht op toestemming.

3 Lucia Baptista Maria Daelemans [Quma0042406], geboren op 12 juli 1944 in Woensdrecht. Volgt XII-rz.

XI-id Alphons van Zunderd [Quma0042405] is geboren op 24 juli 1916 in Woensdrecht ,NB, zoon van Cornelis van Zunderd en Anna Cornelia Thijsen [Quma0042404] (zie X-cw). Alphons is overleden op 8 september 2016 in Halsteren, 100 jaar oud. Alphons trouwde, 22 jaar oud, op 26 april 1939 in Woensdrecht ,NB met **Elza Minnebach**, 21 jaar oud. Elza is geboren op 11 mei 1917 in Woensdrecht ,NB.

Kind van Alphons en Elza:

1 Bekend, wacht op toestemming. Volgt XII-sa.

XI-ie Maria Cornelia Leontina Brooijmans [Quma0122008] is geboren op 21 februari 1922 in Nieuw-Vossemeer, dochter van Marinus Cornelis Brooijmans [Quma0122007] (zie X-cy) en Anna Maria Hopmans [QuMa0551209]. Maria is overleden op 9 mei 1997 in Roosendaal, 75 jaar oud. Zij is begraven op 14 mei 1997 in Steenbergen. Maria trouwde, 31 jaar oud, op 19 mei 1953 in Steenbergen met **Adrianus Johannes Doggen [Quma0084406]**, 36 jaar oud. Adrianus is geboren op 7 september 1916 in Steenbergen, zoon van Adrianus Doggen [Quma0084405] en Petronilla Gabriëls [QuMa0135006]. Adrianus is overleden op 13 juni 1982 in Biddinghuizen, 65 jaar oud. Hij is begraven op 17 juni 1982 in Steenbergen.

Kinderen van Maria en Adrianus:

1 Bekend, wacht op toestemming. Volgt XII-sb.
2 Bekend, wacht op toestemming.

XI-if Anna Maria Laurentia Brooijmans [Quma0122008] is geboren op 1 juni 1932 in Nieuw-Vossemeer, dochter van Marinus Cornelis Brooijmans [Quma0122007] (zie X-cy) en Anna Maria Hopmans [QuMa0551209]. Anna is overleden op 11 november 1999 in Wouw, 67 jaar oud. Zij is begraven op 15 november 1999 in Wouw. Anna trouwde, 23 jaar oud, op 29 mei 1956 met **Gerardus Arnoldus Doggen [Quma0061406]**, 29 jaar oud. Gerardus is geboren op 22 juli 1926 in Wouw, zoon van Gerardus Antonius Doggen [Quma0074006] en Anna Maria Elisabeth Vos [Quma0061405]. Gerardus is overleden op 12 juni 1992 in Wouw, 65 jaar oud. Hij is begraven op 16 juni 1992 in Wouw.

Kinderen van Anna en Gerardus:

1 Bekend, wacht op toestemming. Volgt XII-sc.
2 Bekend, wacht op toestemming. Volgt XII-sd.
3 Bekend, wacht op toestemming. Volgt XII-se.
4 Marinus Gerardus Johannes Doggen [Quma0061407], geboren op 18 augustus 1961 in Wouwse Plantage. Volgt XII-sf.
5 Bekend, wacht op toestemming. Volgt XII-sg.

XI-ig Wilhelmus Johannes Marinus Maria (Willem) Brooijmans [Quma0122008] is geboren op

19 augustus 1914 in Sint Annaland, zoon van Jacobus Franciscus (Coba) Brooijmans [Quma0122007] (zie X-cz) en Wilhelmina Adriana Johanna (Mina) van de Weijgaert [QuMa0551209]. Willem is overleden op 24 november 1999 in Steenbergen, 85 jaar oud. Hij is gecremeerd op 30 november 1999 in Bergen op Zoom. Willem trouwde, 22 jaar oud, op 8 juni 1937 in Nieuw-Vossemeer met **Cornelia Henrica Jacoba Maria (Cor) van der Riet [QuMa0134008]**, 28 jaar oud. Cor is geboren op 19 april 1909 in Nieuw-Vossemeer, dochter van Thomas Cornelis Petrus van der Riet [QuMa0134007] en Maria Cornelia Wilhelmina Petronella de Wit [QuMa0135406]. Cor is overleden op 15 april 2000 in Steenbergen, 90 jaar oud. Zij is gecremeerd op 19 april 2000 in Bergen op Zoom.

Kinderen van Willem en Cor:

1 Maria Wilhelmina Henrica Brooijmans [Quma0122009], geboren op 15 december 1940 in Hoofdplaat. Volgt XII-sh.
2 Johannes Marinus Maria Brooijmans [Quma0122009], geboren op 23 december 1941 in Hoofdplaat. Johannes is overleden op 16 oktober 2016 in Halsteren, 74 jaar oud. Hij is gecremeerd op 21 oktober 2016.
3 Josephus Maria (Jos) Brooijmans [Quma0122009], geboren op 3 juli 1955 in Nieuw-Vossemeer. Volgt XII-si.

XI-ih Adrianus Leonardus Cornelis (Jos) Brooijmans [Quma0122008] is geboren op 6 januari 1918 in Sint Annaland, zoon van Jacobus Franciscus (Coba) Brooijmans [Quma0122007] (zie X-cz) en Wilhelmina Adriana Johanna (Mina) van de Weijgaert [QuMa0551209]. Jos is overleden op 8 oktober 2003 in Steenbergen, 85 jaar oud. Jos:
(1) trouwde, 28 jaar oud, op 28 mei 1946 in Halsteren met **Henriette Gerardina Petronella Maria (Jet) de Wit [Quma0077006]**, 26 jaar oud. Het kerkelijk huwelijk vond plaats op 28 mei 1946 in Lepelstraat. Jet is geboren op 24 december 1919 in Lepelstraat, dochter van Antonius Cornelis Maria de Wit [QuMa0135406] en Adriana Maria Josepha Koenraadt [Quma0077005]. Jet is overleden op 16 januari 1956 in Bergen op Zoom, 36 jaar oud. Zij is begraven op 19 januari 1956 in Oud-Vossemeer.
(2) trouwde, 41 jaar oud, op 2 april 1959 in Sevenum met **Johanna Geertruida (Truus) Gommans**, 39 jaar oud. Truus is geboren op 25 april 1919 in Sevenum. Truus is overleden op 9 november 1987 in Venray, 68 jaar oud. Zij is begraven op 13 november 1987 in Oud-Vossemeer.

Kind van Jos en Truus:

1 Bekend, wacht op toestemming. Volgt XII-sj.

XI-ii Anna Maria Cornelia Hubertina Brooijmans [Quma0122008] is geboren op 12 september 1920 in Sint Annaland, dochter van Jacobus Franciscus (Coba) Brooijmans [Quma0122007] (zie X-cz) en Wilhelmina Adriana Johanna (Mina) van de Weijgaert [QuMa0551209]. Anna trouwde, 25 jaar oud, op 6 november 1945 in Sint Annaland met **Matheus Johannes Rademakers [Quma0041205]**, 30 jaar oud. Matheus is geboren op 30 januari 1915 in Kruisland, zoon van Petrus Johannes Rademakers en Cornelia Adriana Withagen [Quma0041204]. Matheus is overleden op 20 januari 2003 in Emmeloord, 87 jaar oud. Hij is begraven op 24 januari 2003 in Emmeloord.

Kinderen van Anna en Matheus:

1 Bekend, wacht op toestemming.
2 Bekend, wacht op toestemming.
3 Bekend, wacht op toestemming.
4 Bekend, wacht op toestemming.
5 Bekend, wacht op toestemming.
6 Bekend, wacht op toestemming.

XI-ij Helena Adriana Cornelia Maria (Leny) Brooijmans [Quma0122008] is geboren op 25 september 1924 in Sint Annaland, dochter van Jacobus Franciscus (Coba) Brooijmans [Quma0122007] (zie X-cz) en Wilhelmina Adriana Johanna (Mina) van de Weijgaert [QuMa0551209]. Leny is overleden op 18 december 1966 in Rotterdam, 42 jaar oud (oorzaak: Ziekte van Hodgekin). Zij is begraven op 21 december 1996 in Steenbergen. Leny trouwde met **Hendrik Leonardus Petrus Maria (Harry) Huijsmans [Quma0064006]**. Harry is geboren op 28 oktober 1917 in De Heen, zoon van Matthijs Kornelis Hendrik Huijsmans [Quma0074006] en Anna Maria Adriana Catharina de Wit [Quma0064005]. Harry is overleden op 3 mei 1984 in Bergen op Zoom, 66 jaar oud.

Kinderen van Leny en Harry:

1 Bekend, wacht op toestemming. Volgt XII-sk.
2 Bekend, wacht op toestemming.
3 Anna Maria (Mieke) Huijsmans [Quma0064007], geboren op 21 september 1953 in Steenbergen. Volgt XII-sl.
4 Bekend, wacht op toestemming.
5 Bekend, wacht op toestemming.
6 Bekend, wacht op toestemming. Volgt XII-sm.

XI-ik Hubertus Nicolaas Franciscus Petrus (Bart) Brooijmans [Quma0122008] is geboren op 23 augustus 1929 in Sint Annaland, zoon van Jacobus Franciscus (Coba) Brooijmans [Quma0122007] (zie X-cz) en Wilhelmina Adriana Johanna (Mina) van de Weijgaert [QuMa0551209]. Bart is overleden op 25 oktober 2007 in Bergen op Zoom, 78 jaar oud. Hij is begraven op 30 oktober 2007 in Bergen op Zoom. Bart trouwde met **Bekend, wacht op toestemming**. Zij is een dochter van Pieter Johannes Ooms [QuMa0326607] en Philomena Petronella van de Wijngaard [QuMa0326607].

Kinderen van Bart en Bekend, wacht op toestemming:

1 Bekend, wacht op toestemming.
2 Bekend, wacht op toestemming. Volgt XII-sn.
3 Bekend, wacht op toestemming. Volgt XII-so.
4 Maria Johanna Albertha Brooijmans [Quma0122009], geboren op 26 juni 1963 in Sint Annaland. Maria is overleden op 30 augustus 1983 in Sint Annaland, 20 jaar oud. Zij is begraven op 2 september 1983 in Rotterdam.

XI-il Bekend, wacht op toestemming, dochter van Jacobus Franciscus (Coba) Brooijmans [Quma0122007] (zie X-cz) en Wilhelmina Adriana Johanna (Mina) van de Weijgaert

[QuMa0551209]. Zij trouwde met **Bekend, wacht op toestemming**. Hij is een zoon van Henricus Theodorus Huijsmans [Quma0074006] en Anna Catharina Petronella Maria Peeters [QuMa0134007].

Kinderen van Bekend, wacht op toestemming en Bekend, wacht op toestemming:

1 Bekend, wacht op toestemming.
2 Bekend, wacht op toestemming.
3 Bekend, wacht op toestemming.

XI-im Petrus Wilhelmus (Pieter) Brooijmans [Quma0122008] is geboren op 30 november 1915 in Steenbergen, zoon van Jacobus Leonardus Brooijmans [Quma0122007] (zie X-da) en Cornelia Adriana (Kee) Uijtdewilligen [QuMa0123006]. Pieter is overleden op 2 januari 1984 in Etten-Leur, 68 jaar oud. Pieter trouwde, 26 jaar oud, op 14 oktober 1942 in Kruisland met **Johanna Petronella Adriana (Jeannette) Loos [Quma0122008]**, 27 jaar oud. Jeannette is geboren op 6 maart 1915 in Steenbergen, dochter van Arnoldus Adrianus Loos [Quma0244207] en Laurina Maria Matthijssen [Quma0122007].

Kinderen van Pieter en Jeannette:

1 Leonardus Arnoldus Cornelis Maria (Leon) Brooijmans [Quma0122009], geboren op 25 december 1944 in Biesbosch. Leon overlijdensdatum onbekend.
2 Bekend, wacht op toestemming.
3 Bekend, wacht op toestemming. Volgt XII-sp.

XI-in Bekend, wacht op toestemming, dochter van Petrus Joannis Maria Brooijmans [Quma0122007] (zie X-db) en Helena Maria Barbara Alphonsus van Lierop [QuMa0136007]. Zij trouwde met **Bekend, wacht op toestemming**. Hij is een zoon van Petrus Mattheus (Piet) Bogers [Quma0064605] en Adriana Cornelia (Kee) Dekkers [Quma0077005].

Kinderen van Bekend, wacht op toestemming en Bekend, wacht op toestemming:

1 Bekend, wacht op toestemming.
2 Bekend, wacht op toestemming.
3 Bekend, wacht op toestemming.

XI-io Wilhelmus van der Riet [Quma0122008] is geboren op 27 maart 1921 in De Heen, zoon van Cornelis Wilhelmus Maria van der Riet [QuMa0132006] en Petronilla Adriana Johanna Helena Brooijmans [Quma0122007] (zie X-dc). Wilhelmus is overleden op 1 mei 1985 in Breda, 64 jaar oud. Wilhelmus trouwde met **Bekend, wacht op toestemming**.

Kinderen van Wilhelmus en Bekend, wacht op toestemming:

1 Bekend, wacht op toestemming. Volgt XII-sq.
2 Bekend, wacht op toestemming. Volgt XII-sr.

XI-ip Bekend, wacht op toestemming, zoon van Cornelis Wilhelmus Maria van der Riet [QuMa0132006] en Petronilla Adriana Johanna Helena Brooijmans [Quma0122007] (zie X-dc). Hij trouwde met **Bekend, wacht op toestemming**.

Kinderen van Bekend, wacht op toestemming en Bekend, wacht op toestemming:

1 Bekend, wacht op toestemming.
2 Bekend, wacht op toestemming.
3 Bekend, wacht op toestemming.

XI-iq Adriana van der Riet [Quma0122008] is geboren op 1 juni 1927 in Dinteloord, dochter van Cornelis Wilhelmus Maria van der Riet [QuMa0132006] en Petronilla Adriana Johanna Helena Brooijmans [Quma0122007] (zie X-dc). Adriana overlijdensdatum onbekend. Adriana trouwde, 26 jaar oud, op 21 april 1954 in Breda met **Jan Hack**, 33 jaar oud. Jan is geboren op 15 mei 1920 in Breda. Jan overlijdensdatum onbekend.

Kinderen van Adriana en Jan:

1 Bekend, wacht op toestemming. Volgt XII-ss.
2 Bekend, wacht op toestemming. Volgt XII-st.
3 Bekend, wacht op toestemming. Volgt XII-su.
4 Bekend, wacht op toestemming. Volgt XII-sv.

XI-ir Bekend, wacht op toestemming, dochter van Cornelis Wilhelmus Maria van der Riet [QuMa0132006] en Petronilla Adriana Johanna Helena Brooijmans [Quma0122007] (zie X-dc). Zij trouwde met **Bekend, wacht op toestemming**.

XI-is Bekend, wacht op toestemming, dochter van Adrianus Marinus Brooijmans [Quma0075306] (zie X-dd) en Antonia Petronilla Ernest [QuMa0128407]. Zij trouwde met **Adrianus Johannes Maria van de Vorst**. Adrianus is geboren op 27 september 1918 in Fijnaart, zoon van Bekend, wacht op toestemming en Bekend, wacht op toestemming.

Kinderen van Bekend, wacht op toestemming en Adrianus:

1 Bekend, wacht op toestemming.
2 Bekend, wacht op toestemming.
3 Bekend, wacht op toestemming. Volgt XII-sw.

XI-it Bekend, wacht op toestemming, dochter van Adrianus Marinus Brooijmans [Quma0075306] (zie X-dd) en Antonia Petronilla Ernest [QuMa0128407]. Zij trouwde met **Hubertus Maria Buijck**. Hubertus is geboren op 16 juli 1914 in Halsteren. Hubertus is overleden op 3 januari 1991 in Halsteren, 76 jaar oud. Hij is begraven op 7 januari 1991 in Bergen op Zoom.

Kinderen van Bekend, wacht op toestemming en Hubertus:

1 Bekend, wacht op toestemming. Volgt XII-sx.

2 Bekend, wacht op toestemming. Volgt XII-sy.

XI-iu Bekend, wacht op toestemming, zoon van Adrianus Marinus Brooijmans [Quma0075306] (zie X-dd) en Antonia Petronilla Ernest [QuMa0128407]. Hij trouwde met **Bekend, wacht op toestemming**. Zij is een dochter van Johannes Adrianus Plasmans [Quma0073205] en Melanie Maria Anna Adriana Reijnders.

Kind van Bekend, wacht op toestemming en Bekend, wacht op toestemming:

1 Adrianus Johannes Leonardus Maria Brooijmans [Quma0073207], geboren op 2 maart 1956 in Steenbergen. Volgt XII-sz.

XI-iv Bekend, wacht op toestemming, zoon van Laurentius Cornelis Marinus Brooijmans [Quma0075306] (zie X-de) en Maria Catharina Lucia Meesters [Quma0087606]. Hij trouwde met **Bekend, wacht op toestemming**.

Kinderen van Bekend, wacht op toestemming en Bekend, wacht op toestemming:

1 Bekend, wacht op toestemming. Volgt XII-ta.
2 Bekend, wacht op toestemming. Volgt XII-tb.
3 Bekend, wacht op toestemming. Volgt XII-tc.

XI-iw Joachim Wilhelmus Adrianus Maria Brooijmans [Quma0075307] is geboren op 5 april 1933 in Dinteloord, zoon van Laurentius Cornelis Marinus Brooijmans [Quma0075306] (zie X-de) en Maria Catharina Lucia Meesters [Quma0087606]. Joachim is overleden op 9 juni 2000 in Dinteloord, 67 jaar oud. Hij is begraven op 14 juni 2000 in Stampersgat. Joachim trouwde met **Bekend, wacht op toestemming**. Zij is een dochter van Johannes Baptist Marie de Schutter [QuMa0551210] en Cornelia Antonia Maria Kavelaars.

Kinderen van Joachim en Bekend, wacht op toestemming:

1 Bekend, wacht op toestemming. Volgt XII-td.
2 Johannes Cornelis Maria Brooijmans [Quma0075308], geboren op 23 september 1960 in Dinteloord. Johannes is overleden op 2 juni 1979 in Roosendaal, 18 jaar oud. Hij is begraven op 6 juni 1979 in Stampersgat.
3 Bekend, wacht op toestemming. Volgt XII-te.

XI-ix Bekend, wacht op toestemming, dochter van Laurentius Cornelis Marinus Brooijmans [Quma0075306] (zie X-de) en Maria Catharina Lucia Meesters [Quma0087606]. Zij trouwde met **Bekend, wacht op toestemming**. Hij is een zoon van Rudolphus Adrianus Sebastianus Hermus en Diliana Petronella Kavelaars.

Kinderen van Bekend, wacht op toestemming en Bekend, wacht op toestemming:

1 Bekend, wacht op toestemming.
2 Bekend, wacht op toestemming.

3 Bekend, wacht op toestemming.

XI-iy Bekend, wacht op toestemming, dochter van Laurentius Cornelis Marinus Brooijmans [Quma0075306] (zie X-de) en Maria Catharina Lucia Meesters [Quma0087606]. Zij trouwde met **Bekend, wacht op toestemming**.

Kinderen van Bekend, wacht op toestemming en Bekend, wacht op toestemming:

1 Bekend, wacht op toestemming. Volgt XII-tf.
2 Bekend, wacht op toestemming. Volgt XII-tg.
3 Bekend, wacht op toestemming.
4 Bekend, wacht op toestemming. Volgt XII-th.

XI-iz Bekend, wacht op toestemming, zoon van Laurentius Cornelis Marinus Brooijmans [Quma0075306] (zie X-de) en Maria Catharina Lucia Meesters [Quma0087606]. Hij trouwde met **Bekend, wacht op toestemming**. Zij is een dochter van Cornelis Gerardus Akkermans [Quma0121006] en Joanna Cornelia Maria Braat.

Kinderen van Bekend, wacht op toestemming en Bekend, wacht op toestemming:

1 Bekend, wacht op toestemming. Volgt XII-ti.
2 Bekend, wacht op toestemming. Volgt XII-tj.

XI-ja Bekend, wacht op toestemming, zoon van Laurentius Cornelis Marinus Brooijmans [Quma0075306] (zie X-de) en Maria Catharina Lucia Meesters [Quma0087606]. Hij trouwde met **Bekend, wacht op toestemming**.

Kinderen van Bekend, wacht op toestemming en Bekend, wacht op toestemming:

1 Bekend, wacht op toestemming.
2 Bekend, wacht op toestemming.

XI-jb Marinus Jacobus Potters [Quma0064007] is geboren op 2 april 1927 in Steenbergen, zoon van Johannes Mattheus Jacobus Potters [Quma0074006] en Anna Maria Helena Brooijmans [Quma0064006] (zie X-df). Marinus is overleden op 4 juli 2003 in Lelystad, 76 jaar oud. Hij is begraven op 9 juli 2003 in Zeewolde. Marinus trouwde met **Johanna Petronella Maria Doggen [Quma0074007]**. Johanna is geboren op 15 oktober 1926 in Wouwse Plantage, dochter van Johannes Franciscus Doggen [Quma0074006] en Johanna Anna Maria Jacoba de Greef [Quma0074007]. Johanna is overleden op 5 februari 2007 in Zeewolde, 80 jaar oud. Zij is begraven op 10 februari 2007 in Zeewolde.

Kinderen van Marinus en Johanna:

1 Bekend, wacht op toestemming. Volgt XII-tk.
2 Bekend, wacht op toestemming. Volgt XII-tl.
3 Bekend, wacht op toestemming. Volgt XII-tm.

4 Bekend, wacht op toestemming. Volgt XII-tn.

XI-jc Dorothea Maria Cornelia Potters [Quma0064007] is geboren op 1 november 1929 in Steenbergen, dochter van Johannes Mattheus Jacobus Potters [Quma0074006] en Anna Maria Helena Brooijmans [Quma0064006] (zie X-df). Dorothea is overleden op 12 juni 2015 in Dinteloord, 85 jaar oud. Zij is gecremeerd op 17 juni 2015 in Bergen op Zoom Zoomstede. Dorothea bleef kinderloos. Dorothea trouwde, 34 jaar oud, op 12 mei 1964 in Steenbergen met **Wilhelmus Jacobus Rijk**, 50 jaar oud. Wilhelmus is geboren op 21 juli 1913 in Dinteloord. Wilhelmus is overleden op 30 september 1993 in Dinteloord, 80 jaar oud.

XI-jd Bekend, wacht op toestemming, dochter van Johannes Mattheus Jacobus Potters [Quma0074006] en Anna Maria Helena Brooijmans [Quma0064006] (zie X-df). Zij trouwde met **Cornelis Petrus Adrianus van der Heijden**. Cornelis is geboren op 19 februari 1934 in Dinteloord. Cornelis is overleden op 19 januari 1988 in Lelystad, 53 jaar oud. Hij is begraven in Dinteloord.

XI-je Laurentius Cornelis Maria Potters [Quma0064007] is geboren op 16 juli 1933 in Steenbergen, zoon van Johannes Mattheus Jacobus Potters [Quma0074006] en Anna Maria Helena Brooijmans [Quma0064006] (zie X-df). Laurentius is overleden op 10 mei 2007 in Roosendaal, 73 jaar oud. Hij is begraven op 15 mei 2007 in Moerstraten. Laurentius trouwde met **Bekend, wacht op toestemming**. Zij is een dochter van Petrus Jacobus Martinus Elst [Quma0074006] en Maria Catharina Elisabeth de Greef [Quma0074007].

Kinderen van Laurentius en Bekend, wacht op toestemming:

1 Bekend, wacht op toestemming.
2 Bekend, wacht op toestemming.

XI-jf Bekend, wacht op toestemming, zoon van Johannes Mattheus Jacobus Potters [Quma0074006] en Anna Maria Helena Brooijmans [Quma0064006] (zie X-df). Hij trouwde met **Bekend, wacht op toestemming**. Zij is een dochter van Matthias Anthonius van Tilbeurgh en Jacomina Antonia Rijk.

Kinderen van Bekend, wacht op toestemming en Bekend, wacht op toestemming:

1 Bekend, wacht op toestemming. Volgt XII-to.
2 Bekend, wacht op toestemming. Volgt XII-tp.

XI-jg Catharina Theodora Johanna Maria Brooijmans [Quma0064007] is geboren op 20 januari 1923 in Nieuw-Vossemeer, dochter van Marinus Cornelis Wilhelmus Brooijmans [Quma0064006] (zie X-dg) en Adriana Cornelia Elst [Quma0074006]. Catharina is overleden op 26 november 2011 in Nieuw-Vossemeer, 88 jaar oud. Catharina trouwde met **Martinus Johannes Maria Koenraadt [Quma0064007]**. Martinus is geboren op 31 mei 1921 in Nieuw-Vossemeer, zoon van Laurentius Johannes Koenraadt [Quma0064006] en Louisa Paulina Maria Veraart [Quma0122007]. Martinus is overleden op 19 februari 1982 in Rotterdam Daniel Den Hoed, 60 jaar oud.

Kinderen van Catharina en Martinus:

1 Bekend, wacht op toestemming. Volgt XII-tq.
2 Bekend, wacht op toestemming. Volgt XII-tr.
3 Bekend, wacht op toestemming.
4 Marinus A.L.M. (Rien) Koenraadt [Quma0064008], geboren op 14 april 1954 in Steenbergen. Volgt XII-ts.

XI-jh Bekend, wacht op toestemming, zoon van Marinus Cornelis Wilhelmus Brooijmans [Quma0064006] (zie X-dg) en Adriana Cornelia Elst [Quma0074006]. Hij trouwde met **Bekend, wacht op toestemming**. Zij is een dochter van Arnoldus Godefridus Mouwen [Quma0074006] en Suzanne Johanna Maria van de Noort.

Kinderen van Bekend, wacht op toestemming en Bekend, wacht op toestemming:

1 Bekend, wacht op toestemming.
2 Bekend, wacht op toestemming. Volgt XII-tt.
3 Bekend, wacht op toestemming.
4 Bekend, wacht op toestemming.
5 Bekend, wacht op toestemming. Volgt XII-tu.
6 Bekend, wacht op toestemming. Volgt XII-tv.
7 Bekend, wacht op toestemming. Volgt XII-tw.
8 Bekend, wacht op toestemming. Volgt XII-tx.
9 Bekend, wacht op toestemming. Volgt XII-ty.
10 Bekend, wacht op toestemming. Volgt XII-tz.
11 Bekend, wacht op toestemming.

XI-ji Adrianus Marinus Marie Brooijmans [Quma0064007] is geboren op 28 juli 1925 in Nieuw-Vossemeer, zoon van Marinus Cornelis Wilhelmus Brooijmans [Quma0064006] (zie X-dg) en Adriana Cornelia Elst [Quma0074006]. Adrianus is overleden op 31 maart 1996 in St. Thomas (Canada), 70 jaar oud. Adrianus trouwde met **Maria Meesters**. Maria is geboren op 8 april 1933 in Kruisland, dochter van Adrianus Meesters en Adriana Jurius. Maria is overleden in juni 1999 in St. Thomas (Canada), 66 jaar oud.

XI-jj Bekend, wacht op toestemming, zoon van Marinus Cornelis Wilhelmus Brooijmans [Quma0064006] (zie X-dg) en Adriana Cornelia Elst [Quma0074006]. Hij trouwde met **Bekend, wacht op toestemming**. Zij is een dochter van Bekend, wacht op toestemming en Bekend, wacht op toestemming.

Kinderen van Bekend, wacht op toestemming en Bekend, wacht op toestemming:

1 Bekend, wacht op toestemming. Volgt XII-ua.
2 Bekend, wacht op toestemming. Volgt XII-ub.

XI-jk Bekend, wacht op toestemming, dochter van Marinus Cornelis Wilhelmus Brooijmans

[Quma0064006] (zie X-dg) en Adriana Cornelia Elst [Quma0074006]. Zij trouwde met **Bekend, wacht op toestemming**. Hij is een zoon van Adrianus Meesters en Adriana Jurius.

XI-jl Maria Petronella Besters [Quma0042404] is geboren op 23 oktober 1891 in Woensdrecht, dochter van Adrianus Besters [Quma0247206] (zie X-di) en Johanna Plompen [Quma0042403]. Maria trouwde, 20 jaar oud, op 17 januari 1912 in Woensdrecht [bron: akte 6] met **Ludovicus Suijkerbuijk [QuMa0123806]**, 28 jaar oud. Ludovicus is geboren op 14 mei 1883 in Woensdrecht, zoon van Petrus Johannes Suijkerbuijk [QuMa0165605] en Adriana van Oevelen [QuMa0123805].

Kinderen van Maria en Ludovicus:

1 Petrus Suijkerbuijk [Quma0042405], geboren op 24 september 1913 in Woensdrecht.
2 Cornelia Adriana Suijkerbuijk [Quma0042405], geboren op 15 juni 1915 in Woensdrecht.
3 Bekend, wacht op toestemming.
4 Andreas Johannes Suijkerbuijk [Quma0042405], geboren op 24 mei 1930 in Woensdrecht.
Volgt XII-uc.

XI-jm Johannes Baptist Mathijssen [QuMa0020804] is geboren op 4 april 1880 in Woensdrecht, zoon van Wilhelmus Mathijssen en Maria Catharina Goossens [QuMa0020803] (zie X-dj). Johannes trouwde, 26 jaar oud, op 26 april 1906 in Wouw met **Maria Cornelia van Bergen [Quma0061404]**, 25 jaar oud. Maria is geboren op 20 november 1880 in Wouw, dochter van Franciscus van Bergen en Catharina Raaijmakers [Quma0061403]. Van de geboorte is aangifte gedaan [bron: akte 93].

Kinderen van Johannes en Maria:

1 Maria Catharina Mathijssen [QuMa0020805], geboren op 16 februari 1907 in Wouw.
2 Catharina Cornelia Mathijssen [QuMa0020805], geboren op 20 december 1909 in Wouw.
Volgt XII-ud.
3 Wilhelmus Adrianus Mathijssen [QuMa0020805], geboren op 3 november 1913 in Heerle.
Volgt XII-ue.
4 Franciscus Mathijssen [QuMa0020805], geboren op 15 januari 1915 in Wouw.
5 Adrianus Mathijssen [QuMa0020805], geboren op 29 maart 1917 in Wouw. Adrianus is overleden op 5 juli 1917 in Wouw, 3 maanden oud.
6 Bekend, wacht op toestemming.

XI-jn Anna Maria Goossens [QuMa0020804] is geboren op 17 maart 1899 in Woensdrecht, dochter van Cornelis Goossens [QuMa0020803] (zie X-dl) en Adriana Cornelia van Ginderen [Quma0079804]. Anna is overleden op 24 januari 1977 in Woensdrecht, 77 jaar oud. Zij is begraven op 28 januari 1977 in Woensdrecht. Anna trouwde, 22 jaar oud, op 19 april 1921 in Woensdrecht [bron: akte 10] met **Wilhelmus de Weert [Quma0067206]**, 27 jaar oud. Wilhelmus is geboren op 2 december 1893 in Wouw, zoon van Johannes de Weert [Quma0083405] en Anna Maria Bals [Quma0067205].

Kinderen van Anna en Wilhelmus:

1 Bekend, wacht op toestemming. Volgt XII-uf.

2 Bekend, wacht op toestemming.
3 Walterus Jacobus (Wouter) De Weert [QuMa0020805], geboren op 14 juli 1926 in Woensdrecht. Volgt XII-ug.
4 Jacobus Martinus De Weert [QuMa0020805], geboren op 18 februari 1928 in Woensdrecht. Volgt XII-uh.
5 Bekend, wacht op toestemming.
6 Bekend, wacht op toestemming. Volgt XII-ui.
7 Bekend, wacht op toestemming. Volgt XII-uj.
8 Anna Maria De Weert [QuMa0020805], geboren op 13 september 1935 in Woensdrecht. Volgt XII-uk.
9 Bekend, wacht op toestemming. Volgt XII-ul.
10 Bekend, wacht op toestemming. Volgt XII-um.

XI-jo Cornelia Lambrechts [Quma0083407] is geboren op 27 oktober 1886 in Bergen op Zoom, dochter van Franciscus Lambrechts [Quma0086605] en Johanna Montré [Quma0083406] (zie X-dm). Cornelia is overleden op 19 januari 1978 in Bergen op Zoom, 91 jaar oud. Cornelia trouwde, 22 jaar oud, op 13 mei 1909 in Bergen op Zoom met **Johannes Franciscus Schuurbiers [Quma0085005]**, 22 jaar oud. Johannes is geboren op 30 augustus 1886 in Woensdrecht, zoon van Mattheus (Mathijs) Schuurbiers [Quma0085004] en Petronella Smits [Quma0088404]. Johannes is overleden op 30 augustus 1978 in Bergen op Zoom, 92 jaar oud.

Kinderen van Cornelia en Johannes:

1 Petrus Franciscus Schuurbiers [Quma0083408], geboren op 16 april 1910 in Woensdrecht. Volgt XII-un.
2 Johanna Mathilde Schuurbiers [Quma0083408], geboren op 27 augustus 1911 in Vestnich (D). Johanna is overleden op 2 april 1929 in Bergen op Zoom, 17 jaar oud.
3 Mathijs (Thijs) Schuurbiers [Quma0083408], geboren op 13 mei 1913 in Bergen op Zoom. Volgt XII-uo.
4 Elisabeth Schuurbiers [Quma0083408], geboren op 9 maart 1915 in Bergen op Zoom. Volgt XII-up.
5 Maria Francisca (Marie) Schuurbiers [Quma0083408], geboren op 18 september 1916 in Bergen op Zoom. Volgt XII-uq.
6 Paulina (Pauline) Schuurbiers [Quma0083408], geboren op 9 december 1917 in Bergen op Zoom. Volgt XII-ur.
7 Johanna Petronella Schuurbiers [Quma0083408], geboren op 16 oktober 1920 in Bergen op Zoom. Volgt XII-us.
8 Bekend, wacht op toestemming. Volgt XII-ut.
9 Bekend, wacht op toestemming.
10 Judocus Adrianus Schuurbiers [Quma0083408], geboren op 10 januari 1925 in Bergen op Zoom. Judocus is overleden op 25 november 1927 in Bergen op Zoom, 2 jaar oud.
11 Bekend, wacht op toestemming. Volgt XII-uu.
12 Judocus Cornelis Schuurbiers [Quma0083408], geboren op 9 juli 1928 in Bergen op Zoom. Volgt XII-uv.
13 Bekend, wacht op toestemming. Volgt XII-uw.
14 Bekend, wacht op toestemming.

XI-jp Johanna Lambrechts [Quma0083407] is geboren op 11 januari 1889 in Bergen op Zoom,

dochter van Franciscus Lambrechts [Quma0086605] en Johanna Montré [Quma0083406] (zie X-dm). Johanna trouwde, 18 jaar oud, op 27 november 1907 in Bergen op Zoom met **Petrus Johannes Baptist Goossens [QuMa0010403]**, 21 jaar oud. Petrus is geboren op 26 augustus 1886 in Woensdrecht, zoon van Johannes Baptist Goossens [QuMa0010402] en Maria Pieternel Adriaansen [Quma0041804].

Kinderen van Johanna en Petrus:

1 Johanna Goossens [QuMa0010404], geboren op 25 januari 1908 in Bergen op Zoom. Johanna is overleden op 26 januari 1908 in Bergen op Zoom, 1 dag oud.
2 Franciscus Baptist Goossens [QuMa0010404], geboren op 10 mei 1909 in Bergen op Zoom. Franciscus is overleden op 11 mei 1909 in Bergen op Zoom, 1 dag oud.
3 Franciscus Johannes Goossens [QuMa0010404], geboren op 5 augustus 1910 in Bergen op Zoom.
4 Johannes Baptist Goossens [QuMa0010404], geboren op 10 februari 1912 in Bergen op Zoom.
5 Josephus Cornelis (Sjef) Goossens [QuMa0010404], geboren op 17 maart 1913 in Bergen op Zoom. Volgt XII-ux.
6 Adrianus Cornelis Goossens [QuMa0010404], geboren op 1 augustus 1914 in Bergen op Zoom.
7 Johanna Maria Goossens [QuMa0010404], geboren op 16 juni 1916 in Bergen op Zoom.
8 Martinus Magdalena Goossens [QuMa0010404], geboren op 1 oktober 1919 in Bergen op Zoom.
9 Bekend, wacht op toestemming.

XI-jq Magdalena Lambrechts [Quma0083407] is geboren op 14 juni 1893 in Bergen op Zoom, dochter van Franciscus Lambrechts [Quma0086605] en Johanna Montré [Quma0083406] (zie X-dm). Magdalena is overleden op 12 juni 1967 in Bergen op Zoom, 73 jaar oud. Magdalena:
(1) trouwde, 20 jaar oud, op 28 mei 1914 in Bergen op Zoom met **Martinus Schuurbiers [QuMa0032205]**, 22 jaar oud. Martinus is geboren op 27 juli 1891 in Bergen op Zoom, zoon van Petrus Schuurbiers [QuMa0032204] en Adriana van Loon [Quma0094204]. Martinus is overleden op 11 juni 1924 in Bergen op Zoom, 32 jaar oud.
(2) trouwde, 32 jaar oud, op 29 juni 1925 in Bergen op Zoom met **Cornelis van Broekhoven [Quma0086407]**, 35 jaar oud. Cornelis is geboren op 26 september 1889 in Bergen op Zoom, zoon van Philippus van Broekhoven [Quma0086406] en Elisabeth Tange [QuMa0135405]. Van de geboorte is aangifte gedaan [bron: akte 379]. Cornelis is overleden op 5 februari 1980 in Halsteren, 90 jaar oud.

Kinderen van Magdalena en Martinus:

1 Johanna Cornelia Schuurbiers [QuMa0032206], geboren op 6 oktober 1914 in Bergen op Zoom. Volgt XII-uy.
2 Adriana Schuurbiers [QuMa0032206], geboren op 20 maart 1916 in Bergen op Zoom. Adriana is overleden op 22 november 1919 in Bergen op Zoom, 3 jaar oud.
3 Maria Petronella Schuurbiers [QuMa0032206], geboren op 19 augustus 1917 in Bergen op Zoom. Volgt XII-uz.
4 Petrus Franciscus Cornelis Johannes (Piet) Schuurbiers [QuMa0032206], geboren op 11 september 1918 in Bergen op Zoom. Volgt XII-va.
5 Johanna Adriana Schuurbiers [QuMa0032206], geboren op 23 oktober 1919 in Bergen op Zoom. Johanna is overleden op 8 september 1921 in Bergen op Zoom, 1 jaar oud.
6 Bekend, wacht op toestemming. Volgt XII-vb.

7 Bekend, wacht op toestemming.

Kinderen van Magdalena en Cornelis:

8 Philippus Johannes van Broekhoven [Quma0083408], geboren op 14 april 1926 in Bergen op Zoom. Volgt XII-vc.
9 Elisabeth Alphonsa van Broekhoven [Quma0083408], geboren op 6 april 1927 in Bergen op Zoom. Volgt XII-vd.
10 Bekend, wacht op toestemming. Volgt XII-ve.
11 Bekend, wacht op toestemming. Volgt XII-vf.

XI-jr Johanna Maria Rommens [QuMa0029104] is geboren op 30 mei 1894 in Woensdrecht, dochter van Johannes Rommers [QuMa0029103] en Maria Montree [Quma0083406] (zie X-dn). Johanna trouwde, 23 jaar oud, op 5 februari 1918 in Woensdrecht met **Cornelis de Crom [Quma0247208]**, 24 jaar oud. Cornelis is geboren op 29 maart 1893 in Woensdrecht, zoon van Adrianus Johannes de Crom [Quma0247207] en Maria Elisabeth Bastiaansen. Cornelis is overleden op 23 februari 1978 in Hoogerheide, 84 jaar oud.

Kinderen van Johanna en Cornelis:

1 Maria de Crom [QuMa0029105], geboren op 8 december 1918 in Den Helder. Volgt XII-vg.
2 Johannes Adrianus de Crom [QuMa0029105], geboren op 30 mei 1920 in Woensdrecht.
3 Bekend, wacht op toestemming.
4 Doodgeboren kind de Crom [QuMa0029105], levenloos geboren kind, geboren op 30 mei 1924 in Woensdrecht.
5 Adrianus de Crom [QuMa0029105], geboren op 18 september 1925 in Woensdrecht. Adrianus is overleden op 7 oktober 1925 in Woensdrecht, 19 dagen oud.
6 Ferdinand de Crom [QuMa0029105], geboren op 18 september 1925 in Woensdrecht. Ferdinand is overleden op 4 oktober 1925 in Woensdrecht, 16 dagen oud.
7 Bekend, wacht op toestemming.
8 Bekend, wacht op toestemming. Volgt XII-vh.
9 Cornelis Aloysius de Crom [QuMa0029105], geboren op 11 april 1933 in Woensdrecht. Volgt XII-vi.
10 Bekend, wacht op toestemming. Volgt XII-vj.

XI-js Anna Maria Rommers [QuMa0029104] is geboren op 14 juni 1900 in Woensdrecht, dochter van Johannes Rommers [QuMa0029103] en Maria Montree [Quma0083406] (zie X-dn). Anna trouwde, 24 jaar oud, op 2 juni 1925 in Woensdrecht met **Adrianus de Crom [QuMa0158007]**, 26 jaar oud. Adrianus is geboren op 19 augustus 1898 in Woensdrecht, zoon van Adrianus de Crom [QuMa0347006] en Maria Elisabeth Speek [QuMa0158006].

Kinderen van Anna en Adrianus:

1 Bekend, wacht op toestemming.
2 Bekend, wacht op toestemming.
3 Bekend, wacht op toestemming.
4 Bekend, wacht op toestemming.

XI-jt Catharina Rommers [QuMa0029104] is geboren op 5 juni 1908 in Woensdrecht, dochter van Johannes Rommers [QuMa0029103] en Maria Montree [Quma0083406] (zie X-dn). Van de geboorte is aangifte gedaan [bron: akte 52]. Catharina trouwde met **Adrianus Franciscus van Hees [Quma0042405]**. Adrianus is geboren op 30 augustus 1905 in Woensdrecht, zoon van Petrus Johannes van Hees [Quma0082805] en Catharina Wesenbeek [Quma0042404].

Kind van Catharina en Adrianus:

1 Bekend, wacht op toestemming.

XI-ju Ludovicus Antonius Soffers [Quma0078206] is geboren op 15 juni 1908 in Woensdrecht, zoon van Jacobus Petrus Soffers [Quma0078205] en Rosalia van Hoof [Quma0083406] (zie X-do). Ludovicus trouwde, 22 jaar oud, op 3 februari 1931 in Hoogerheide met **Elisabeth Adriana Plompen [Quma0042405]**, 19 jaar oud. Elisabeth is geboren op 4 januari 1912 in Antwerpen (B), dochter van Jan Baptist Plompen [Quma0042404] en Maria Catharina van Loon [Quma0074405]. Elisabeth is overleden op 27 november 1989 in Bergen op Zoom, 77 jaar oud. Zij is begraven op 1 december 1989 in Hoogerheide.

Kinderen van Ludovicus en Elisabeth:

1 Bekend, wacht op toestemming.
2 Baptistus Josephus Soffers [Quma0042406], geboren op 6 september 1932 in Woensdrecht. Volgt XII-vk.
3 Bekend, wacht op toestemming.
4 Bekend, wacht op toestemming.

XI-jv Henricus Philippus Soffers [Quma0078206] is geboren op 9 januari 1917 in Woensdrecht, zoon van Jacobus Petrus Soffers [Quma0078205] en Rosalia van Hoof [Quma0083406] (zie X-do). Henricus trouwde, 25 jaar oud, op 7 januari 1943 in Woensdrecht [bron: akte 1] met **Cornelia Johanna Mangelaars [Quma0042605]**, 25 jaar oud. Cornelia is geboren op 1 januari 1918 in Woensdrecht, dochter van Henricus Mangelaars [Quma0061205] en Petronella Belde [Quma0042604].

Kind van Henricus en Cornelia:

1 Bekend, wacht op toestemming. Volgt XII-vl.

XI-jw Liza Maria Philomena Soffers [Quma0078206] is geboren op 22 oktober 1928 in Woensdrecht, dochter van Jacobus Petrus Soffers [Quma0078205] en Rosalia van Hoof [Quma0083406] (zie X-do). Liza overlijdensdatum onbekend. Liza trouwde met **Leonardus Henricus Johannes Timmermans [QuMa0020805]**. Leonardus is geboren op 10 juni 1929 in Terheijden, zoon van N.N. Timmermans en Mieke van Wijk [QuMa0020804]. Leonardus is overleden op 10 augustus 2003 in Brasschaat, 74 jaar oud. Hij is begraven op 14 augustus 2003 in Woensdrecht.

XII-a Gerrit Marinus van Dort [QuMa0023603] is geboren op 4 februari 1884 in Bergen op

Zoom, zoon van Gerrit Marinus van Dort en Maria Cornelia van Hees [QuMa0023602] (zie XI-a). Gerrit trouwde, 24 jaar oud, op 1 oktober 1908 in Bergen op Zoom met **Adriana Juliana Snijders**, 25 jaar oud. Adriana is geboren op 27 juli 1883 in Middelburg, dochter van Johannes Wilhelmus Snijders en Elisabeth Pieternella Magdalena Moorman.

Kinderen van Gerrit en Adriana:

1 Gerrit Marinus van Dort [QuMa0023604], geboren op 11 maart 1909 in Bergen op Zoom. Volgt XIII-a.
2 Elisabeth Pieternella Magdalena van Dort [QuMa0023604], geboren op 25 maart 1912 in Bergen op Zoom.

XII-b Marinus van Dort [QuMa0023603] is geboren op 28 december 1889 in Bergen op Zoom, zoon van Gerrit Marinus van Dort en Maria Cornelia van Hees [QuMa0023602] (zie XI-a). Marinus trouwde met **Wilhelmina Elisabeth Fliegel**. Wilhelmina is geboren op 25 mei 1889 in Sittard.

XII-c Adriana Johanna Suijkerbuijk [QuMa0023603] is geboren op 11 juli 1885 in Wouw, dochter van Petrus Johannes Suijkerbuijk [QuMa0046202] en Cornelia Elisabeth Hees [QuMa0023602] (zie XI-b). Adriana is overleden op 4 september 1921 in Oosterhout, 36 jaar oud. Adriana trouwde, 27 jaar oud, op 18 juli 1912 in Oosterhout [bron: akte 53] met **Johannes Laurijs Bul**, 29 of 30 jaar oud. Johannes is geboren in 1882, zoon van Johannes Bul en Bekend, wacht op toestemming.

Kinderen van Adriana en Johannes:

1 Petrus Johannes Bul [QuMa0023604], geboren op 19 december 1913 in Oosterhout. Petrus is overleden op 20 december 1913 in Oosterhout, 1 dag oud.
2 Petrus Johannes Bul [QuMa0023604], geboren in 1915 in Oosterhout. Petrus is overleden op 24 juni 1944 in Bremen, 28 of 29 jaar oud.

XII-d Johanna van Hees [QuMa0023603] is geboren op 2 september 1892 in Wouw, dochter van Petrus van Hees [QuMa0023602] (zie XI-c) en Adriana Jongenelen [Quma0088405]. Johanna trouwde, 22 jaar oud, op 6 mei 1915 in Wouw met **Adrianus Cornelis Nelen [Quma0039404]**, 25 jaar oud. Adrianus is geboren op 12 maart 1890 in Wouw, zoon van Adriaan Nelen [QuMa0123804] en Elizabeth Barrevoets [Quma0039403]. Van de geboorte is aangifte gedaan [bron: akte 29].

Kinderen van Johanna en Adrianus:

1 Elisabeth Adriana Nelen [QuMa0023604], geboren op 12 oktober 1915 in Wouw. Volgt XIII-b.
2 Adriana Nelen [QuMa0023604], geboren op 12 oktober 1916 in Wouw. Adriana is overleden op 24 oktober 1916 in Wouw, 12 dagen oud. Van het overlijden is aangifte gedaan [bron: akte 70].
3 Petrus Johannes Nelen [QuMa0023604], geboren op 29 april 1918 in Wouw. Volgt XIII-c.
4 Maria Cornelia (Marie) Nelen [QuMa0023604], geboren op 27 december 1919 in Wouwse Plantage. Volgt XIII-d.

5 Adrianus Antonius Nelen [QuMa0023604], geboren op 27 december 1919 in Wouw. Adrianus is overleden op 8 september 1921 in Wouw, 1 jaar oud. Van het overlijden is aangifte gedaan [bron: akte 55].
6 Cornelis Marinus Nelen [QuMa0023604], geboren op 11 juli 1921 in Wouw. Volgt XIII-e.
7 Bekend, wacht op toestemming. Volgt XIII-f.
8 Agnes Johanna Maria Nelen [QuMa0023604], geboren op 16 november 1923 in Wouw. Volgt XIII-g.
9 Barbara Helena Elisa Nelen [QuMa0023604], geboren op 22 augustus 1925 in Wouw. Barbara is overleden op 4 november 1925 in Wouw, 2 maanden oud. Van het overlijden is aangifte gedaan [bron: akte 61].
10 Andreas Godefridus Nelen [QuMa0023604], geboren op 23 september 1926 in Wouw. Volgt XIII-h.
11 Bekend, wacht op toestemming.
12 Theodora Cornelia Nelen [QuMa0023604], geboren op 21 maart 1930 in Wouw. Theodora is overleden op 25 maart 1930 in Wouw, 4 dagen oud. Van het overlijden is aangifte gedaan [bron: akte 15].
13 Francisca Azalia Nelen [QuMa0023604], geboren op 21 maart 1930 in Wouw. Francisca is overleden op 24 maart 1930 in Wouw, 3 dagen oud. Van het overlijden is aangifte gedaan [bron: akte 44].

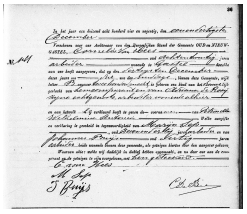
39 Van Hees Petronella 30-12-1894 Geboorteakte

XII-e Petronella Wilhelmina Antonia van Hees [QuMa0011802] (afb. 39) is geboren op 30 december 1894 in Oud-Gastel, dochter van Cornelis van Hees [QuMa0011801] (zie XI-d) en Adriana de Rooij. Petronella is overleden op 6 november 1955 in Roosendaal, 60 jaar oud. Van het overlijden is aangifte gedaan [bron: Akte 248]. Petronella trouwde, 21 jaar oud, op 19 september 1916 in Roosendaal [bron: akte 98] met **Adrianus Franciscus Baartmans [Quma0070405]**, 23 jaar oud. Adrianus is geboren op 18 december 1892 in Roosendaal & Nispen, zoon van Leendert Egidius Baartmans [Quma0070404] en Adriana Cornelia Heck [Quma0079604]. Adrianus is overleden op 12 juli 1964 in Roosendaal, 71 jaar oud. Hij is begraven op 15 juli 1964 in Roosendaal [bron: graf 1849].

40 Van Hees Wilhelmina 24-01-1896 Geboorteakte

XII-f Wilhelmina van Hees [QuMa0011802] (afb. 40) is geboren op 24 januari 1896 in Oud-Gastel, dochter van Cornelis van Hees [QuMa0011801] (zie XI-d) en Adriana de Rooij. Van de geboorte is aangifte gedaan op 25 januari 1896 [bron: BS Oud en Nieuw Gastel Register van Geboorten 1896 akte nr. 8]. Wilhelmina trouwde, 23 jaar oud, op 21 juli 1919 in Bergen op Zoom

met **Jacobus Fredericus Gijzen**, 21 jaar oud. Jacobus is geboren op 16 april 1898 in Bergen op Zoom, zoon van Wilhelmus Hendrikus Gijzen en Adriana Rijsewijk.

Kinderen van Wilhelmina en Jacobus:

1 Wilhelmus Cornelis Gijzen [QuMa0011803], geboren op 14 december 1919 in Bergen op Zoom.
2 Cornelis Wilhelmus Gijzen [QuMa0011803], geboren op 26 januari 1924 in Halsteren. Cornelis overlijdensdatum onbekend.

XII-g Cornelia Adriana van Hees [QuMa0011802] is geboren op 23 november 1909 in Oud en Nieuw Gastel, dochter van Cornelis van Hees [QuMa0011801] (zie XI-d) en Adriana de Rooij. Cornelia is overleden op 30 juni 1941 in Bergen op Zoom, 31 jaar oud. Cornelia trouwde, 24 jaar oud, op 9 april 1934 in Bergen op Zoom met **Eduardus Belet**, 25 jaar oud. Eduardus is geboren op 8 januari 1909 in Bergen op Zoom, zoon van Johannes Belet en Antje Feller. Hij is gedoopt op 9 januari 1909 in Bergen op Zoom Sint Catharina. Eduardus is overleden op 14 januari 1996 in Bergen op Zoom, 87 jaar oud. Eduardus trouwde later op 26 november 1942 in Bergen op Zoom met Christina Maria Verdult [Quma0085006] (1913-1964).

Kind van Cornelia en Eduardus:

1 Bekend, wacht op toestemming. Volgt XIII-i.

XII-h Adrianus Cornelis van Hees [QuMa0011802] is geboren op 6 juni 1915 in Oud en Nieuw Gastel, zoon van Cornelis van Hees [QuMa0011801] (zie XI-d) en Adriana de Rooij. Adrianus trouwde met **Hendrika Petronella van Battum**. Hendrika is geboren in 1913, dochter van Gerardus van Battum.

Kind van Adrianus en Hendrika:

1 Cornelis Adrianus (Cor) van Hees [QuMa0011803], geboren op 20 januari 1939 in Bergen op Zoom. Volgt XIII-j.

XII-i Johanna van Dongen [QuMa0005801] is geboren op 12 augustus 1893 in Roosendaal, dochter van Cornelis van Dongen [QuMa0005800] en Cornelia van Hees [QuMa0005900] (zie XI-e). Van de geboorte is aangifte gedaan op 12 augustus 1893 [bron: BS Roosendaal geboorten 1893, akte nr. 289]. Johanna trouwde, 22 jaar oud, op 2 november 1915 in Roosendaal & Nispen [bron: BS Roosendaal en Nispen, Register van huwelijken 1915, aktenummer 100] met **Johannes Versteijlen**, 29 jaar oud. Johannes is geboren op 3 juli 1886 in Etten-Leur, zoon van Bekend, wacht op toestemming en Bekend, wacht op toestemming. Johannes is overleden op 20 juni 1968 in Roosendaal, 81 jaar oud.

Kind van Johanna en Johannes:

1 Cornelia Petronella Versteijlen [QuMa0005802], geboren in 1916 in Roosendaal & Nispen. Volgt XIII-k.

41 Van Dongen Petronella 29-07-1900
(overlijdensadvertentie)

XII-j Petronella (Pieta) van Dongen [QuMa0002900] (afb. 41) is geboren op 29 juli 1900 in Roosendaal, dochter van Cornelis van Dongen [QuMa0005800] en Cornelia van Hees [QuMa0005900] (zie XI-e). Van de geboorte is aangifte gedaan op 29 juli 1900 [bron: BS Roosendaal geboorten 1900, akte nr. 298]. Pieta is overleden op 23 december 1967 in Roosendaal, 67 jaar oud.
Adres:
David Teniersplein 7b, Roosendaal
Pieta trouwde, 22 jaar oud, op 5 mei 1923 in Roosendaal [bron: BS Roosendaal en Nispen, Register van huwelijken 1923, aktenummer 42] met **Johannes (Jan) Hellemons [QuMa0002800]**, 27 jaar oud. Jan is geboren op 14 mei 1895 in Wouw, zoon van Adrianus (Arjaan) Hellemons [QuMa0005600] en Maria Catharina (Mie) Deckers [QuMa0005700]. Jan is overleden op 26 januari 1992 in Roosendaal, 96 jaar oud.
Adres:
David Teniersplein 7b, Roosendaal
Beroepen:
eigenaar breifabriek
landbouwknecht
spoorwegwachter

Kinderen van Pieta en Jan:

1 Cornelis Adrianus (Cor) Hellemons [QuMa0001400], geboren op 12 maart 1929 in Roosendaal-Stekvelden. Volgt XIII-l.
2 Adrianus Albertus Helena (Ad) Hellemons [QuMa0002801], geboren op 1 augustus 1937 in Roosendaal. Volgt XIII-m.

XII-k Petronella Maria van Laerhoven [QuMa0011802] is geboren in 1906 in Zundert, dochter van Joannes van Laerhoven [QuMa0366807] en Johanna van Hees [QuMa0011801] (zie XI-h). Petronella trouwde, 22 of 23 jaar oud, op 26 oktober 1929 in Zundert met **Adrianus Gommers**, 27 jaar oud. Adrianus is geboren op 13 december 1901 in Zundert, zoon van Johannes Gommers en Dingena Michielsen.

XII-l Petrus (Pieter) Tielen [QuMa0019003] is geboren op 21 juni 1888 in Steenbergen, zoon van Willem Tielen [QuMa0019002] en Laurina de Bruin [QuMa0036004] (zie XI-k). Pieter is overleden op 27 september 1967 in Kruisland, 79 jaar oud. Pieter trouwde, 26 jaar oud, op 30 april 1915 in Steenbergen met **Elizabet van Broekhoven [QuMa0015203]**, 25 jaar oud. Elizabet is geboren op 3 juni 1889 in Kruisland, dochter van Johannes (Jan) van Broekhoven [QuMa0015202] en Pieternel Luijkx.

Kinderen van Pieter en Elizabet:

1 Wilhelmus Tielen [QuMa0015204], geboren op 25 maart 1916 in Steenbergen.
2 Petronella Tielen [QuMa0015204], geboren op 8 april 1917 in Steenbergen.
3 Bekend, wacht op toestemming. Volgt XIII-n.
4 Bekend, wacht op toestemming.
5 Bekend, wacht op toestemming.

XII-m Johanna de Bruin [QuMa0036005] is geboren op 12 augustus 1894 in Steenbergen, dochter van Petrus Johannes de Bruin [QuMa0036004] (zie XI-l) en Johanna Wuijts [Quma0064406].

Kind van Johanna uit onbekende relatie:

1 Bekend, wacht op toestemming.

XII-n Kornelis van den Berg [Quma0058805] is geboren op 12 april 1888 in Steenbergen, zoon van Laurens van den Berg [Quma0062204] (zie XI-o) en Johanna Ruijten [Quma0058804]. Van de geboorte is aangifte gedaan [bron: akte 64]. Kornelis trouwde, 34 jaar oud, op 7 februari 1923 in Steenbergen met **Anna Cornelia van Merriënboer [QuMa0018404]**, 45 jaar oud. Anna is geboren op 3 januari 1878 in Dinteloord, dochter van Cornelis van Merriënboer [QuMa0156705] en Dingena de Bruin [QuMa0018403].

XII-o Johannes van den Berg [Quma0058805] is geboren op 11 juni 1889 in Steenbergen, zoon van Laurens van den Berg [Quma0062204] (zie XI-o) en Johanna Ruijten [Quma0058804]. Johannes trouwde, 29 jaar oud, op 7 juni 1919 in Oud Gastel met **Johanna Petronella Tak [QuMa0292007]**, 26 jaar oud. Johanna is geboren op 27 februari 1893 in Oud Gastel, dochter van Cornelis Tak [QuMa0323606] en Elisabeth Schrauwen [QuMa0292006].

Kinderen van Johannes en Johanna:

1 Elisabeth van den Berg [Quma0058806], geboren op 3 april 1920 in Steenbergen. Elisabeth overlijdensdatum onbekend.
2 Laurentius van den Berg [Quma0058806], geboren op 16 september 1922 in Steenbergen. Volgt XIII-o.

XII-p Adrianus van den Berg [Quma0058805] is geboren op 14 april 1893 in Steenbergen, zoon van Laurens van den Berg [Quma0062204] (zie XI-o) en Johanna Ruijten [Quma0058804]. Adrianus trouwde, 22 jaar oud, op 9 juli 1915 in Steenbergen met **Catharina van Steen [Quma0065006]**, 22 jaar oud. Catharina is geboren op 6 juni 1893 in Roosendaal, dochter van Adrianus van Steen [Quma0073004] en Philomena Bosmans [Quma0065005].

Kinderen van Adrianus en Catharina:

1 Johanna van den Berg [Quma0058806], geboren op 23 maart 1916 in Steenbergen.
2 Philomena Johanna van den Berg [Quma0058806], geboren op 29 november 1917 in Steenbergen.
3 Johanna Cornelia van den Berg [Quma0058806], geboren op 31 maart 1919 in Steenbergen.

4 Laurentius Adrianus van den Berg [Quma0058806], geboren op 30 januari 1922 in Steenbergen. Laurentius is overleden op 28 april 1922 in Steenbergen, 2 maanden oud.
5 Laurentius Adrianus van den Berg [Quma0058806], geboren op 5 augustus 1923 in Steenbergen. Laurentius is overleden op 26 maart 1924 in Steenbergen, 7 maanden oud.
6 Bekend, wacht op toestemming.
7 Bekend, wacht op toestemming.

XII-q Christianus van den Berg [Quma0058805] is geboren op 29 maart 1894 in Steenbergen, zoon van Laurens van den Berg [Quma0062204] (zie XI-o) en Johanna Ruijten [Quma0058804]. Christianus trouwde, 25 jaar oud, op 9 mei 1919 in Steenbergen met **Cornelia Schijvenaars [QuMa0036204]**, 23 jaar oud. Zie XII-bv voor persoonsgegevens van Cornelia.

Kinderen van Christianus en Cornelia:

1 Adriana Johanna van den Berg [QuMa0036205], geboren op 22 maart 1920 in Steenbergen.
2 Johanna Adriana van den Berg [QuMa0036205], geboren op 6 maart 1921 in Steenbergen. Volgt XIII-p.
3 Bekend, wacht op toestemming. Volgt XIII-q.
4 Bekend, wacht op toestemming.
5 Bekend, wacht op toestemming.
6 Bekend, wacht op toestemming.
7 Bekend, wacht op toestemming.

XII-r Antonius van den Berg [Quma0058805] is geboren op 13 november 1896 in Steenbergen, zoon van Laurens van den Berg [Quma0062204] (zie XI-o) en Johanna Ruijten [Quma0058804]. Antonius is overleden op 27 april 1980 in Wouw, 83 jaar oud. Antonius trouwde, 23 jaar oud, op 16 april 1920 in Steenbergen [bron: akte 13] met **Maria de Wit [Quma0121005]**, 22 jaar oud. Maria is geboren op 23 januari 1898 in Oud Gastel, dochter van Petrus Josephus de Wit [Quma0121004] en Anna Maria Selsig. Maria is overleden op 21 september 1980 in Wouw, 82 jaar oud.

Kinderen van Antonius en Maria:

1 Johanna van den Berg [Quma0058806], geboren op 29 september 1920 in Steenbergen. Volgt XIII-r.
2 Anna Maria van den Berg [Quma0058806], geboren op 9 november 1922 in Steenbergen. Volgt XIII-s.
3 Bekend, wacht op toestemming.

XII-s Johanna van den Berg [Quma0058805] is geboren op 1 februari 1903 in Steenbergen, dochter van Laurens van den Berg [Quma0062204] (zie XI-o) en Johanna Ruijten [Quma0058804]. Johanna trouwde, 24 jaar oud, op 6 mei 1927 in Steenbergen met **Theodorus Bastianus Bosmans**, 28 jaar oud. Theodorus is geboren op 8 februari 1899 in Oudenbosch, zoon van Bekend, wacht op toestemming en Bekend, wacht op toestemming.

Kinderen van Johanna en Theodorus:

1 Bekend, wacht op toestemming.
2 Bekend, wacht op toestemming.
3 Bekend, wacht op toestemming.

XII-t Adriana Cornelia Luijks [Quma0062205] is geboren op 4 september 1891 in Kruisland, dochter van Jacobus Luijkx [QuMa0157805] en Cornelia van den Berg [Quma0062204] (zie XI-p). Adriana trouwde, 33 jaar oud, op 2 januari 1925 in Steenbergen met **Arie Vrolijk [Quma0094205]**, 32 jaar oud. Arie is geboren op 17 mei 1892 in Wouw, zoon van Adrianus Vrolijk en Maria Adriana van Tilburg [Quma0094204]. Arie is overleden op 5 april 1977 in Roosendaal, 84 jaar oud.

Kinderen van Adriana en Arie:

1 Bekend, wacht op toestemming.
2 Bekend, wacht op toestemming.
3 Bekend, wacht op toestemming.

XII-u Johanna Luijks [Quma0062205] is geboren op 3 april 1894 in Steenbergen, dochter van Jacobus Luijkx [QuMa0157805] en Cornelia van den Berg [Quma0062204] (zie XI-p). Johanna is overleden op 28 januari 1976 in Kruisland, 81 jaar oud. Johanna trouwde, 28 jaar oud, op 19 januari 1923 in Steenbergen met **Johannes Jacobus Jansen [QuMa0034405]**, 31 jaar oud. Johannes is geboren op 19 november 1891 in Wouw, zoon van Marijn Jansen [Quma0062205] en Johanna Schillemans [QuMa0034404]. Johannes is overleden op 10 juli 1986 in Halsteren, 94 jaar oud.

Kinderen van Johanna en Johannes:

1 Bekend, wacht op toestemming.
2 Bekend, wacht op toestemming.
3 Bekend, wacht op toestemming.
4 Bekend, wacht op toestemming.
5 Bekend, wacht op toestemming.
6 Cornelius Johannes Jansen [QuMa0034406], geboren op 29 november 1931 in Steenbergen. Cornelius is overleden op 15 maart 1934 in Steenbergen, 2 jaar oud.
7 Bekend, wacht op toestemming.

XII-v Elisabeth Luijks [Quma0062205] is geboren op 2 januari 1896 in Steenbergen, dochter van Jacobus Luijkx [QuMa0157805] en Cornelia van den Berg [Quma0062204] (zie XI-p). Elisabeth is overleden op 21 november 1968, 72 jaar oud. Elisabeth trouwde, 24 jaar oud, op 1 oktober 1920 in Steenbergen met **Cornelis Aarts**, 21 jaar oud. Cornelis is geboren op 19 februari 1899 in Oud Gastel, zoon van Magiel Aarts en Helena Wierikx.

Kinderen van Elisabeth en Cornelis:

1 Bekend, wacht op toestemming.
2 Bekend, wacht op toestemming. Volgt XIII-t.
3 Bekend, wacht op toestemming. Volgt XIII-u.

4 Bekend, wacht op toestemming.
5 Bekend, wacht op toestemming.

XII-w Anna Luijks [Quma0062205] is geboren op 5 juli 1901 in Steenbergen, dochter van Jacobus Luijkx [QuMa0157805] en Cornelia van den Berg [Quma0062204] (zie XI-p). Anna is overleden op 6 december 1941 in Wouw, 40 jaar oud. Anna trouwde met **Marinus de Weert [Quma0083406]**. Marinus is geboren op 23 april 1902 in Wouw, zoon van Johannes de Weert [Quma0083405] en Adriana Jongenelen [Quma0088405].

Kinderen van Anna en Marinus:

1 Bekend, wacht op toestemming.
2 Bekend, wacht op toestemming.
3 Bekend, wacht op toestemming.
4 Bekend, wacht op toestemming.

XII-x Cornelis Luijks [Quma0062205] is geboren op 23 juli 1905 in Steenbergen, zoon van Jacobus Luijkx [QuMa0157805] en Cornelia van den Berg [Quma0062204] (zie XI-p). Cornelis is overleden op 23 mei 1983 in Roosendaal, 77 jaar oud. Cornelis trouwde met **Wouterina Cornelia Johanna Schouwenaars**. Wouterina is geboren op 9 augustus 1909 in Standdaarbuiten, dochter van Adam Schouwenaars en Catharina Kapitein.

Kinderen van Cornelis en Wouterina:

1 Jacobus Henricus Luijks [Quma0062206], geboren op 20 juni 1929 in Steenbergen. Volgt XIII-v.
2 Adam Luijks [Quma0062206], geboren op 18 november 1930 in Steenbergen. Volgt XIII-w.
3 Bekend, wacht op toestemming. Volgt XIII-x.
4 Bekend, wacht op toestemming. Volgt XIII-y.
5 Bekend, wacht op toestemming. Volgt XIII-z.
6 Bekend, wacht op toestemming. Volgt XIII-aa.
7 Bekend, wacht op toestemming. Volgt XIII-ab.
8 Bekend, wacht op toestemming. Volgt XIII-ac.

XII-y Cornelia van den Berg [Quma0062205] is geboren op 7 januari 1890 in Steenbergen, dochter van Christiaan van den Berg [Quma0062204] (zie XI-q) en Catharina Merkies [Quma0261407]. Cornelia is overleden op 28 oktober 1946 in Roosendaal, 56 jaar oud. Cornelia trouwde met **Marinus Goorden**. Marinus is geboren op 18 december 1881 in Roosendaal, zoon van Johannes Goorden en Maria Johanna van den Broek. Marinus is overleden op 28 oktober 1946 in Roosendaal, 64 jaar oud.

XII-z Marinus van den Berg [Quma0062205] is geboren op 10 juni 1893 in Steenbergen, zoon van Christiaan van den Berg [Quma0062204] (zie XI-q) en Catharina Merkies [Quma0261407]. Marinus trouwde, 30 jaar oud, op 7 april 1924 in Fijnaart en Heijningen met **Cornelia Catharina van Sliedregt [Quma0254206]**, 23 jaar oud. Cornelia is geboren op 3 juli 1900 in Fijnaart en Heijningen, dochter van Nicolaas van Sliedregt en Johanna Clarijs [Quma0254205].

XII-aa Johannes van den Berg [Quma0062205] is geboren op 17 februari 1899 in Steenbergen, zoon van Christiaan van den Berg [Quma0062204] (zie XI-q) en Catharina Merkies [Quma0261407]. Johannes is overleden op 19 februari 1953 in Roosendaal, 54 jaar oud. Johannes trouwde met **Jacoba van den Boom [Quma0122406]**. Jacoba is geboren op 5 september 1901 in Roosendaal, dochter van Johannes Gerardus van den Boom [Quma0122405] en Francisca de Rooij. Jacoba is overleden op 19 september 1892 in Roosendaal, 8 jaar oud. Jacoba trouwde later met Bekend, wacht op toestemming. Jacoba trouwde later op 31 mei 1927 in Roosendaal met Arnoldus Cornelis Kerstens [Quma0076206] (1899-1940).

XII-ab Lambertus van den Berg [Quma0062205] is geboren op 11 september 1902 in Steenbergen, zoon van Christiaan van den Berg [Quma0062204] (zie XI-q) en Catharina Merkies [Quma0261407]. Lambertus trouwde, 25 jaar oud, op 1 mei 1928 in Roosendaal met **Maria Cornelia de Backer [QuMa0022004]**, 20 jaar oud. Maria is geboren op 15 oktober 1907 in Wouw, dochter van Adrianus de Backer [QuMa0022003] en Petronella Cornelia Elst [QuMa0182205].

XII-ac Wilhelmus Fraters [Quma0062205] is geboren op 26 mei 1899 in Steenbergen, zoon van Lambert Fraters [QuMa0122606] en Joanna van den Berg [Quma0062204] (zie XI-r). Wilhelmus trouwde, 26 jaar oud, op 26 april 1926 in Steenbergen met **Anna Cornelia Iriks [QuMa0036604]**, 30 jaar oud. Anna is geboren op 13 januari 1896 in Steenbergen, dochter van Matthijs Irikx [QuMa0036603] en Johanna de Weert [Quma0083405].

Kinderen van Wilhelmus en Anna:

1 Bekend, wacht op toestemming.
2 Bekend, wacht op toestemming.

XII-ad Anna Maria Catharina van Gaans [QuMa0036004] is geboren op 14 november 1894 in Woensdrecht, dochter van Marinus Maria van Gaans [QuMa0036003] (zie XI-s) en Anna Maria Verresen [Quma0083405]. Anna trouwde, 24 jaar oud, op 17 juni 1919 in Woensdrecht met **Adrianus Rudolphus de Moor [QuMa0612708]**, 25 jaar oud. Adrianus is geboren op 20 januari 1894 in Woensdrecht, zoon van Jacobus de Moor en Adriana Schrauwen [QuMa0612707].

Kinderen van Anna en Adrianus:

1 Jacobus Johannes Marie de Moor [QuMa0036005], geboren op 6 april 1920 in Bergen op Zoom. Jacobus overlijdensdatum onbekend.
2 Bekend, wacht op toestemming.

XII-ae Johannes Cornelis van Gaans [QuMa0036004] is geboren op 6 oktober 1896 in Woensdrecht, zoon van Marinus Maria van Gaans [QuMa0036003] (zie XI-s) en Anna Maria Verresen [Quma0083405]. Johannes trouwde, 24 jaar oud, op 2 augustus 1921 in Halsteren [bron: Akte 24] met **Maria Adriana Sebregts [Quma0041805]**, 18 jaar oud. Maria is geboren op 16 november 1902 in Halsteren, dochter van Jacobus Sebregts [Quma0041804] en Johanna Willemse [QuMa0495207].

XII-af Maria Catharina van Gaans [QuMa0036004] is geboren op 27 juli 1902 in

Woensdrecht, dochter van Marinus Maria van Gaans [QuMa0036003] (zie XI-s) en Anna Maria Verresen [Quma0083405]. Maria trouwde met **Gijsbertus Aloijsius van Veldhoven [QuMa0578208]**. Gijsbertus is geboren op 31 januari 1904 in Ossendrecht, zoon van Adrianus van Veldhoven [QuMa0578207] en Maria Elisabeth Musters.

Kinderen van Maria en Gijsbertus:

1 Bekend, wacht op toestemming.
2 Bekend, wacht op toestemming.
3 Bekend, wacht op toestemming.

XII-ag Johanna Maria van Gaans [QuMa0036004] is geboren op 26 augustus 1908 in Woensdrecht, dochter van Marinus Maria van Gaans [QuMa0036003] (zie XI-s) en Anna Maria Verresen [Quma0083405]. Johanna trouwde met **Hendricus Leonardus Bogers [QuMa0115606]**. Hendricus is geboren op 10 maart 1912 in Halsteren, zoon van Marinus Jacobus Bogers [QuMa0115605] en Johanna Kruf [QuMa0370606]. Van de geboorte is aangifte gedaan [bron: akte 30].

Kinderen van Johanna en Hendricus:

1 Bekend, wacht op toestemming.
2 Marinus Jacobus Bogers [QuMa0036005], geboren op 18 mei 1935 in Halsteren. Marinus is overleden op 4 april 1945 in Nijmegen, 9 jaar oud.
3 Petronella Cornelia Bogers [QuMa0036005], geboren op 27 januari 1938 in Halsteren. Petronella is overleden op 21 februari 1938 in Halsteren, 25 dagen oud.

XII-ah Martinus Petrus Franken [Quma0085005] is geboren op 31 augustus 1884 in Bergen op Zoom, zoon van Laurentius Franken [Quma0121105] (zie XI-u) en Anna Maria Franken [Quma0085004]. Martinus trouwde, 24 jaar oud, op 10 december 1908 met **Cornelia Helena Musters [QuMa0135406]**, 26 jaar oud. Cornelia is geboren op 12 september 1882 in Bergen op Zoom, dochter van Cornelis Musters [QuMa0135405] en Helena Nuijten [QuMa0166605]. Cornelia is overleden op 5 februari 1943 in Bergen op Zoom, 60 jaar oud.

XII-ai Maria Anna Adriana Franken [Quma0085005] is geboren op 1 april 1893 in Bergen op Zoom, dochter van Laurentius Franken [Quma0121105] (zie XI-u) en Anna Maria Franken [Quma0085004]. Maria is overleden op 21 oktober 1964 in Bergen op Zoom, 71 jaar oud. Maria trouwde met **Marinus Cornelis Musters [Quma0085005]**. Marinus is geboren op 4 oktober 1893 in Bergen op Zoom, zoon van Jacobus Musters [QuMa0135405] en Johanna Maria Withagen [Quma0085004]. Marinus is overleden op 24 november 1986 in Bergen op Zoom, 93 jaar oud.

Kinderen van Maria en Marinus:

1 Jacobus Laurentius Musters [Quma0085006], geboren op 24 juli 1920 in Bergen op Zoom. Volgt XIII-ad.
2 Bekend, wacht op toestemming. Volgt XIII-ae.
3 Bekend, wacht op toestemming. Volgt XIII-af.
4 Paulina Maria Musters [Quma0085006], geboren op 27 november 1925 in Bergen op Zoom. Volgt XIII-ag.

5 Dominicus Catharina Musters [Quma0085006], geboren op 17 juli 1927 in Bergen op Zoom. Volgt XIII-ah.
6 Petrus Cornelis Musters [Quma0085006], geboren op 17 juli 1927 in Bergen op Zoom. Volgt XIII-ai.
7 Catharina Adriana Musters [Quma0085006], geboren op 10 februari 1929 in Bergen op Zoom. Volgt XIII-aj.
8 Maria Petronella (Riet) Musters [Quma0085006], geboren op 24 april 1930 in Bergen op Zoom. Volgt XIII-ak.
9 Anna Sebastiana (Anneke) Musters [Quma0085006], geboren op 22 februari 1932 in Bergen op Zoom. Volgt XIII-al.
10 Bekend, wacht op toestemming.

XII-aj Dominicus Franken [Quma0085005] is geboren op 29 juni 1895 in Bergen op Zoom, zoon van Laurentius Franken [Quma0121105] (zie XI-u) en Anna Maria Franken [Quma0085004]. Dominicus trouwde, 24 jaar oud, op 9 februari 1920 in Bergen op Zoom [bron: akte 12] met **Catharina Adriana Overbeeke [QuMa0290608]**, 24 jaar oud. Catharina is geboren op 11 februari 1895 in Rilland Bath, dochter van Johannes Overbeeke en Johanna Koolen [QuMa0290607].

Kinderen van Dominicus en Catharina:

1 Anna Maria Johanna (Anneke) Franken [Quma0085006], geboren op 16 december 1921 in Bergen op Zoom. Volgt XIII-am.
2 Petrus Cornelis Franken [Quma0085006], geboren op 1 mei 1931 in Bergen op Zoom. Volgt XIII-an.

XII-ak Johanna Franken [Quma0085005] is geboren op 7 juni 1890 in Bergen op Zoom, dochter van Arnoldus Franken [Quma0121105] (zie XI-v) en Cornelia Musters [Quma0085004]. Johanna trouwde, 27 jaar oud, op 17 september 1917 in Bergen op Zoom met **Johannes Baptist Franken [Quma0085005]**, 27 jaar oud. Johannes is geboren op 1 september 1890 in Bergen op Zoom, zoon van Gerardus Franken [QuMa0128006] en Johanna Maria Nuijten [Quma0085004].

XII-al Cornelis Franken [Quma0085005] is geboren op 22 december 1904 in Bergen op Zoom, zoon van Arnoldus Franken [Quma0121105] (zie XI-v) en Cornelia Musters [Quma0085004]. Cornelis is overleden in 1982, 77 of 78 jaar oud. Cornelis trouwde, 28 jaar oud, op 26 juni 1933 in Bergen op Zoom [bron: akte 80] met **Maria Catharina Videler [QuMa0032206]**, 26 jaar oud. Maria is geboren op 1 maart 1907 in Bergen op Zoom, dochter van Cornelis Videler [QuMa0032205] en Elisabeth Maria Adriaansen [QuMa0035804]. Van de geboorte is aangifte gedaan [bron: akte 73]. Maria is overleden op 24 juli 2001 in Bergen op Zoom, 94 jaar oud.

Kinderen van Cornelis en Maria:

1 Bekend, wacht op toestemming.
2 Bekend, wacht op toestemming.
3 Bekend, wacht op toestemming.

XII-am Walterus Martinus Hagenaars [Quma0083407] is geboren op 27 februari 1895 in

Bergen op Zoom, zoon van Petrus Paulus Hagenaars [Quma0083406] en Elisabeth Franken [Quma0121105] (zie XI-w). Van de geboorte is aangifte gedaan [bron: akte 83]. Walterus trouwde, 23 jaar oud, op 5 september 1918 in Bergen op Zoom met **Anna Maria Monica Huijbrechtis**, 36 of 37 jaar oud. Anna is geboren in 1881 in Semst |(B).

Kind van Walterus en Anna:

1 Elisa Maria Hagenaars [Quma0083408], geboren op 24 mei 1919 in Bergen op Zoom. Elisa is overleden op 6 juni 1919 in Bergen op Zoom, 13 dagen oud. Van het overlijden is aangifte gedaan [bron: akte 157].

XII-an Maria Elisabeth Hagenaars [Quma0083407] is geboren op 26 juni 1897 in Bergen op Zoom, dochter van Petrus Paulus Hagenaars [Quma0083406] en Elisabeth Franken [Quma0121105] (zie XI-w). Maria trouwde, 23 jaar oud, op 25 november 1920 in Bergen op Zoom met **Adrianus Johannes Bruijs [Quma0085005]**, 25 jaar oud. Adrianus is geboren op 10 mei 1895 in Bergen op Zoom, zoon van Petrus Bruijs [Quma0085004] en Johanna Cornelia Antonia Timmermans.

Kind van Maria en Adrianus:

1 Bekend, wacht op toestemming.

XII-ao Joannes Martinus Hagenaars [Quma0083407] is geboren op 10 april 1899 in Bergen op Zoom, zoon van Petrus Paulus Hagenaars [Quma0083406] en Elisabeth Franken [Quma0121105] (zie XI-w). Joannes trouwde, 23 jaar oud, op 27 april 1922 in Bergen op Zoom met **Adriana Hopmans [QuMa0131606]**, 19 jaar oud. Adriana is geboren op 7 januari 1903 in Bergen op Zoom, dochter van Petrus Johannes Hopmans [QuMa0131605] en Elisabeth Nuijten [QuMa0166606].

XII-ap Godefridus Franken [Quma0083407] is geboren op 12 mei 1898 in Bergen op Zoom, zoon van Adrianus Franken [Quma0121105] (zie XI-x) en Paulina Maria Withagen [Quma0083406]. Godefridus trouwde, 26 jaar oud, op 11 augustus 1924 met **Anna Wilhelmina Maria Doreleijers [Quma0063205]**, 22 jaar oud. Anna is geboren op 12 maart 1902 in Bergen op Zoom, dochter van Gerardus Doreleijers en Jacoba Maria Meeus [Quma0063204].

Kind van Godefridus en Anna:

1 Gerardus Paulus Franken [Quma0063206], geboren op 24 augustus 1926 in Bergen op Zoom. Volgt XIII-ao.

XII-aq Petrus Johannes Hagenaars [Quma0121106] is geboren op 4 juni 1903 in Bergen op Zoom, zoon van Thomas Hagenaars [QuMa0133606] en Anthonetta Franken [Quma0121105] (zie XI-z). Petrus is overleden op 1 september 1961 in Bergen op Zoom, 58 jaar oud. Petrus trouwde, 25 jaar oud, op 25 oktober 1928 in Bergen op Zoom met **Cornelia Maria Coppens [Quma0041005]**, 24 jaar oud. Cornelia is geboren op 11 november 1903 in Bergen op Zoom, dochter van Adrianus Jacobus Coppens [Quma0068005] en Jacoba van Kaam [Quma0041004]. Cornelia is overleden op 23 november 1996 in Bergen op Zoom, 93 jaar oud.

XII-ar Laurentius Hagenaars [Quma0121106] is geboren op 18 april 1907 in Bergen op Zoom, zoon van Thomas Hagenaars [QuMa0133606] en Anthonetta Franken [Quma0121105] (zie XI-z). Laurentius is overleden op 15 juli 1977 in Bergen op Zoom, 70 jaar oud.
Beroep:
broodbakker
Laurentius trouwde, 28 jaar oud, op 15 september 1935 in Woensdrecht met **Rosalia de Jong**, 29 jaar oud. Rosalia is geboren op 10 december 1905 in Ossendrecht, dochter van Bekend, wacht op toestemming en Bekend, wacht op toestemming. Rosalia is overleden op 16 april 1996 in Bergen op Zoom, 90 jaar oud.

XII-as Johannes Petrus Hagenaars [Quma0121106] is geboren op 23 april 1908 in Bergen op Zoom, zoon van Thomas Hagenaars [QuMa0133606] en Anthonetta Franken [Quma0121105] (zie XI-z). Johannes is overleden op 28 februari 1968 in Bergen op Zoom, 59 jaar oud. Johannes trouwde, 24 jaar oud, op 29 september 1932 in Bergen op Zoom met **Helena Johanna (Leen) Withagen [Quma0041205]**, 25 jaar oud. Leen is geboren op 17 september 1907 in Bergen op Zoom, dochter van Gerardus Withagen [Quma0083406] en Isabella Helena Musters [Quma0041204]. Leen is overleden op 18 september 1988 in Bergen op Zoom, 81 jaar oud.

Kinderen van Johannes en Leen:

1 Thomas isabella Hagenaars [Quma0041206], geboren in 1932. Thomas is overleden op 6 januari 1934 in Bergen op Zoom, 1 of 2 jaar oud.
2 Bekend, wacht op toestemming. Volgt XIII-ap.

XII-at Arnoldus (Aart) Hagenaars [Quma0121106] is geboren op 19 juli 1909 in Bergen op Zoom, zoon van Thomas Hagenaars [QuMa0133606] en Anthonetta Franken [Quma0121105] (zie XI-z). Aart is overleden op 18 september 1985 in Bergen op Zoom, 76 jaar oud.
Beroep:
timmerman
Aart trouwde, 32 jaar oud, op 21 augustus 1941 in Bergen op Zoom met **Johanna Withagen [Quma0041205]**, 26 jaar oud. Johanna is geboren op 7 januari 1915 in Bergen op Zoom, dochter van Gerardus Withagen [Quma0083406] en Isabella Helena Musters [Quma0041204]. Johanna is overleden op 6 augustus 2008 in Bergen op Zoom Sint Catharina, 93 jaar oud. Zij is begraven op 12 augustus 2008 in Bergen op Zoom.

Kinderen van Aart en Johanna:

1 Bekend, wacht op toestemming. Volgt XIII-aq.
2 Bekend, wacht op toestemming.
3 Gerard Hagenaars [Quma0041206], geboren op 17 december 1948 in Bergen op Zoom. Volgt XIII-ar.
4 Piet Hagenaars [Quma0041206], geboren in 1950. Piet overlijdensdatum onbekend.
5 Bekend, wacht op toestemming.
6 Bekend, wacht op toestemming.

XII-au Johanna Maria Hagenaars [Quma0121106] is geboren op 20 juli 1914 in Bergen op Zoom, dochter van Thomas Hagenaars [QuMa0133606] en Anthonetta Franken [Quma0121105]

(zie XI-z). Johanna is overleden op 11 april 2007 in Bergen op Zoom Sint Catharina, 92 jaar oud. Zij is begraven op 13 april 2007 in Bergen op Zoom. Johanna trouwde, 22 jaar oud, op 28 januari 1937 in Bergen op Zoom met **Antonius Johannes (Toon) van den Aarssen [Quma0083407]**, 24 jaar oud. Toon is geboren op 1 december 1912 in Halsteren, zoon van Adriaan van den Aarssen [Quma0247607] en Anna Maria van Tilburg [Quma0083406]. Toon is overleden op 23 maart 1987 in Bergen op Zoom, 74 jaar oud.

Kinderen van Johanna en Toon:

1 Adrianus van den Aarssen [Quma0083408], geboren in 1942. Adrianus overlijdensdatum onbekend.
Notitie bij Adrianus: *Gehuwd met Jeanne.*
Kinderen:
Ton en Manuela
Arian en Carolien
2 Bekend, wacht op toestemming.
3 Bekend, wacht op toestemming.
4 Bekend, wacht op toestemming.

XII-av Martinus Hagenaars [Quma0121106] is geboren op 26 november 1915 in Bergen op Zoom, zoon van Thomas Hagenaars [QuMa0133606] en Anthonetta Franken [Quma0121105] (zie XI-z). Martinus is overleden op 7 maart 1988 in Bergen op Zoom, 72 jaar oud. Martinus trouwde met **Bekend, wacht op toestemming**. Zij is een dochter van Leonardus Langenberg en Maria Catharina van Kaam [QuMa0023403].

XII-aw Petrus Cornelis Hagenaars [Quma0121106] is geboren op 6 juni 1919 in Bergen op Zoom, zoon van Thomas Hagenaars [QuMa0133606] en Anthonetta Franken [Quma0121105] (zie XI-z). Petrus is overleden op 18 augustus 1951 in Bergen op Zoom, 32 jaar oud. Petrus trouwde, 26 jaar oud, op 7 juli 1945 in Bergen op Zoom met **Godefrida Suijkerbuijk [Quma0041305]**, 25 jaar oud. Godefrida is geboren op 21 maart 1920 in Woensdrecht, dochter van Jacobus Suijkerbuijk [Quma0041304] en Johanna de Mooij [QuMa0127305]. Godefrida overlijdensdatum onbekend. Godefrida trouwde later op 1 oktober 1959 met Friederik Carel Roeland de Blij (1910-1998).

XII-ax Johannes Antonius Massar [QuMa0136007] is geboren op 9 mei 1891 in Bergen op Zoom, zoon van Marijn Cornelis Massar [QuMa0136006] en Petronella Consemulder [QuMa0167206] (zie XI-aa). Van de geboorte is aangifte gedaan [bron: akte 194]. Johannes is overleden op 29 maart 1975 in Bergen op Zoom, 83 jaar oud. Johannes trouwde, 23 jaar oud, op 4 januari 1915 in Bergen op Zoom [bron: akte 1] met **Helena Maria Suijkerbuijk [QuMa0037204]**, 23 jaar oud. Helena is geboren op 14 januari 1891 in Bergen op Zoom, dochter van Adrianus Suijkerbuijk [Quma0086605] en Anna Maria van Eekelen [QuMa0037203]. Van de geboorte is aangifte gedaan [bron: akte 32].

Kinderen van Johannes en Helena:

1 Adriana Maria Massar [QuMa0037205], geboren op 31 mei 1915 in Bergen op Zoom.
2 Marinus Massar [QuMa0037205], geboren op 4 juni 1918 in Bergen op Zoom.
3 Bekend, wacht op toestemming.
4 Bekend, wacht op toestemming.

5 Bekend, wacht op toestemming.

XII-ay Petrus Massar [QuMa0136007] is geboren op 25 mei 1899 in Bergen op Zoom, zoon van Marijn Cornelis Massar [QuMa0136006] en Petronella Consemulder [QuMa0167206] (zie XI-aa). Petrus trouwde, 21 jaar oud, op 28 oktober 1920 in Bergen op Zoom met **Lucia Visser**, 20 jaar oud. Lucia is geboren op 4 januari 1900 in Bergen op Zoom, dochter van Gerardus Visser en Johanna Otto.

Kind van Petrus en Lucia:

1 Bekend, wacht op toestemming. Volgt XIII-as.

XII-az Johannes Mattheus Schetters [QuMa0167207] is geboren op 6 mei 1889 in Bergen op Zoom, zoon van Pieter Leendert Schetters [Quma0244206] en Antonetta Consemulder [QuMa0167206] (zie XI-ab). Johannes trouwde, 27 jaar oud, op 15 juni 1916 in Bergen op Zoom met **Maria Wilhelmina Heijmans**.

XII-ba Hendrikus Schetters [QuMa0167207] is geboren op 12 augustus 1891 in Bergen op Zoom, zoon van Pieter Leendert Schetters [Quma0244206] en Antonetta Consemulder [QuMa0167206] (zie XI-ab). Hendrikus trouwde, 22 jaar oud, op 7 mei 1914 in Tholen met **Cornelia Maria Hazen [Quma0066206]**, 22 jaar oud. Cornelia is geboren op 13 september 1891 in Tholen, dochter van Adrianus Cornelis Hazen [Quma0066205] en Pieternella Catharina van Oeffelen.

XII-bb Petrus Cornelis Schetters [QuMa0167207] is geboren op 12 februari 1895 in Bergen op Zoom, zoon van Pieter Leendert Schetters [Quma0244206] en Antonetta Consemulder [QuMa0167206] (zie XI-ab). Van de geboorte is aangifte gedaan [bron: akte 59]. Petrus trouwde, 23 jaar oud, op 3 juni 1918 in Bergen op Zoom [bron: akte 62] met **Margaretha Maria van der Zee [QuMa0178206]**, 18 jaar oud. Margaretha is geboren op 15 augustus 1899 in Bergen op Zoom, dochter van Johannes van der Zee en Adriana Paulina de Waal [QuMa0178205]. Van de geboorte is aangifte gedaan [bron: akte 275].

XII-bc Mattheus Henricus Consemulder [QuMa0167207] is geboren op 6 maart 1900 in Bergen op Zoom, zoon van Arnoldus Consemulder [QuMa0167206] (zie XI-ac) en Adriana van Duiven. Mattheus is overleden op 27 mei 1960 in Breda, 60 jaar oud. Mattheus trouwde met **Johanna Maria Verdult [QuMa0032206]**. Johanna is geboren op 27 februari 1905 in Bergen op Zoom, dochter van Philippus Verdult [QuMa0032205] en Jacoba Koolen [QuMa0131406]. Johanna is overleden op 15 augustus 1985 in Breda, 80 jaar oud.

XII-bd Adrianus Consemulder [QuMa0167207] is geboren op 18 december 1907 in Bergen op Zoom, zoon van Arnoldus Consemulder [QuMa0167206] (zie XI-ac) en Adriana van Duiven. Adrianus is overleden op 25 oktober 1981 in Bergen op Zoom, 73 jaar oud. Adrianus trouwde, 29 jaar oud, op 1 juli 1937 in Bergen op Zoom met **Jacoba Petronella Suikerbuik [Quma0041006]**, 25 jaar oud. Jacoba is geboren op 20 april 1912 in Bergen op Zoom, dochter van Antonij Suikerbuik [QuMa0173007] en Wilhelmina van den Kieboom [Quma0041005]. Jacoba is overleden op 17 december 2002 in Bergen op Zoom, 90 jaar oud. Zij is begraven op 23 december 2002 in Bergen op Zoom.

Kinderen van Adrianus en Jacoba:

1 Bekend, wacht op toestemming. Volgt XIII-at.
2 Bekend, wacht op toestemming. Volgt XIII-au.

XII-be Johanna Maria Bruijs [Quma0085005] is geboren op 28 november 1888 in Bergen op Zoom, dochter van Marinus Bruijs [Quma0085004] en Petronella Franken [QuMa0167206] (zie XI-ad). Johanna is overleden op 27 juni 1950 in Bergen op Zoom, 61 jaar oud. Johanna trouwde, 24 jaar oud, op 31 maart 1913 in Bergen op Zoom met **Leonardus Cornelis Borghouts [QuMa0030203]**, 29 jaar oud. Leonardus is geboren op 20 maart 1884 in Bergen op Zoom, zoon van Johannes Borghouts [QuMa0728606] en Lucia Musters [QuMa0030202]. Leonardus is overleden op 5 december 1980 in Bergen op Zoom, 96 jaar oud.

XII-bf Arnoldus Bruijs [Quma0085005] is geboren op 25 september 1891 in Bergen op Zoom, zoon van Marinus Bruijs [Quma0085004] en Petronella Franken [QuMa0167206] (zie XI-ad). Arnoldus is overleden in 1957 in Bergen op Zoom, 65 of 66 jaar oud. Arnoldus trouwde, 23 jaar oud, op 13 april 1915 in Woensdrecht [bron: akte 5] met **Elisabeth Hugens**, 18 jaar oud. Elisabeth is geboren op 26 januari 1897 in Woensdrecht, dochter van Joannes Hugens en Dimphna de Rijk. Elisabeth is overleden op 21 augustus 1981 in Bergen op Zoom, 84 jaar oud.

Kinderen van Arnoldus en Elisabeth:

1 Dimphna Petronella Bruijs [Quma0085006], geboren op 30 november 1917 in Bergen op Zoom. Volgt XIII-av.
2 Petrus Johannes Marinus Bruijs [Quma0085006], geboren op 1 januari 1920 in Bergen op Zoom. Volgt XIII-aw.
3 Cornelis Petrus Bruijs [Quma0085006], geboren op 12 april 1925 in Bergen op Zoom. Volgt XIII-ax.
4 Bekend, wacht op toestemming. Volgt XIII-ay.
5 Leonardus Bruijs [Quma0085006], geboren op 26 juni 1930 in Bergen op Zoom. Volgt XIII-az.

XII-bg Maria Bruijs [Quma0085005] is geboren op 21 november 1893 in Bergen op Zoom, dochter van Marinus Bruijs [Quma0085004] en Petronella Franken [QuMa0167206] (zie XI-ad). Maria is overleden op 29 juni 1985 in Bergen op Zoom, 91 jaar oud. Maria trouwde, 25 jaar oud, op 27 november 1918 in Bergen op Zoom met **Michiel Johannes Dietvorst [QuMa0032205]**, 25 jaar oud. Michiel is geboren op 1 maart 1893 in Bergen op Zoom, zoon van Matthijs Dietvorst [Quma0258408] en Catharina Verdult [QuMa0032204].

Kinderen van Maria en Michiel:

1 Petronella Mathilda Dietvorst [QuMa0032206], geboren op 1 januari 1920 in Bergen op Zoom. Volgt XIII-ba.
2 Bekend, wacht op toestemming.

XII-bh Dina Carolina Bruijs [Quma0085005] is geboren op 12 februari 1896 in Bergen op Zoom, dochter van Marinus Bruijs [Quma0085004] en Petronella Franken [QuMa0167206] (zie

XI-ad). Dina trouwde, 18 jaar oud, op 25 juni 1914 in Bergen op Zoom met **Cornelis Franken [QuMa0032205]**, 21 jaar oud. Cornelis is geboren op 12 mei 1893 in Bergen op Zoom, zoon van Michael Franken [QuMa0032204] en Cornelia Crusio [Quma0086406]. Van de geboorte is aangifte gedaan [bron: akte 160].

Kinderen van Dina en Cornelis:

1 Petronella Franken [QuMa0032206], geboren op 18 november 1914 in Bergen op Zoom.
2 Cornelia Maria Franken [QuMa0032206], geboren op 7 januari 1918 in Bergen op Zoom. Cornelia is overleden op 28 januari 1918 in Bergen op Zoom, 21 dagen oud.
3 Johanna Dijmphna Franken [QuMa0032206], geboren op 23 december 1918 in Bergen op Zoom.
4 Bekend, wacht op toestemming.
5 Bekend, wacht op toestemming.

XII-bi Carolina Maria Bruijs [Quma0085005] is geboren op 15 juni 1898 in Bergen op Zoom, dochter van Marinus Bruijs [Quma0085004] en Petronella Franken [QuMa0167206] (zie XI-ad). Carolina is overleden op 7 september 1985 in Bergen op Zoom, 87 jaar oud. Carolina trouwde, 26 jaar oud, op 16 april 1925 in Bergen op Zoom met **Franciscus Maas**, 25 jaar oud. Franciscus is geboren op 10 maart 1900 in Bergen op Zoom, zoon van Cornelis Maas en Johanna Maria Lambregts. Franciscus is overleden op 13 januari 1970 in Bergen op Zoom, 69 jaar oud.

Kind van Carolina en Franciscus:

1 Johanna Maria Maas [Quma0085006], geboren op 14 november 1928 in Bergen op Zoom. Volgt XIII-bb.

XII-bj Petrus Hermanus Bruijs [Quma0085005] is geboren op 20 januari 1901 in Bergen op Zoom, zoon van Marinus Bruijs [Quma0085004] en Petronella Franken [QuMa0167206] (zie XI-ad). Petrus is overleden op 13 januari 1984 in Bergen op Zoom, 82 jaar oud. Petrus trouwde, 24 jaar oud, op 2 februari 1925 in Bergen op Zoom met **Maria Johanna Roosenboom [Quma0083407]**, 23 jaar oud. Maria is geboren op 12 juni 1901 in Bergen op Zoom, dochter van Cornelis Roosenboom [Quma0085004] en Johanna Hagenaars [Quma0083406]. Van de geboorte is aangifte gedaan [bron: akte 217]. Maria is overleden op 9 december 1965 in Bergen op Zoom, 64 jaar oud.

Kinderen van Petrus en Maria:

1 Bekend, wacht op toestemming.
2 Petronella Cornelia Bruijs [Quma0083408], geboren op 17 oktober 1930 in Bergen op Zoom. Petronella is overleden in 1931 in Bergen op Zoom, 0 of 1 jaar oud.
3 René Bruijs [Quma0083408], geboren in 1932 in Bergen op Zoom. Volgt XIII-bc.
4 Bekend, wacht op toestemming.

XII-bk Johanna Baptista Bruijs [Quma0085005] is geboren op 6 juli 1903 in Bergen op Zoom, dochter van Marinus Bruijs [Quma0085004] en Petronella Franken [QuMa0167206] (zie XI-ad). Johanna trouwde, 19 jaar oud, op 30 april 1923 in Bergen op Zoom met **Johannes Baptista**

Alphonsus Maria Adan [QuMa0157805], 21 jaar oud. Johannes is geboren op 22 april 1902 in Ossendrecht, zoon van Augustus Johannes Alphonsus Adan [QuMa0157804] en Julia Johanna Cornelia van den Eijnden.

Kind van Johanna en Johannes:

1 Petronella Alphonsia Julia Adan [Quma0085006], geboren op 14 oktober 1923 in Bergen op Zoom. Volgt XIII-bd.

XII-bl Jacobus Arnoldus Franken [Quma0085006] is geboren op 8 juli 1907 in Bergen op Zoom, zoon van Petrus Laurentius Franken [QuMa0167206] (zie XI-ah) en Paulina Catharina Musters [Quma0085005]. Jacobus trouwde met **Maria Elisabeth Brouwers [Quma0084806]**. Maria is geboren op 14 januari 1914 in Halsteren, dochter van Marinus Martinus (Marijn) Brouwers [Quma0084805] en Joanna (Anna) van Eekelen [Quma0087405]. Maria is overleden op 27 augustus 2004 in Bergen op Zoom A.B.G., 90 jaar oud. Zij is begraven op 2 september 2004 in Bergen op Zoom.

Kinderen van Jacobus en Maria:

1 Bekend, wacht op toestemming. Volgt XIII-be.
2 Bekend, wacht op toestemming.
3 Bekend, wacht op toestemming.
4 Bekend, wacht op toestemming.
5 Bekend, wacht op toestemming.

XII-bm Maria Petronella Franken [Quma0085006] is geboren op 13 maart 1912 in Bergen op Zoom, dochter van Petrus Laurentius Franken [QuMa0167206] (zie XI-ah) en Paulina Catharina Musters [Quma0085005]. Maria trouwde met **Cornelis Elisabeth Linders [QuMa0030605]**. Cornelis is geboren op 3 april 1913 in Bergen op Zoom, zoon van Cornelius Linders [Quma0244806] en Maria van den Boom [QuMa0030604]. Cornelis is overleden op 8 juni 2000 in Bergen op Zoom, 87 jaar oud. Hij is begraven op 13 juni 2000 in Bergen op Zoom.

XII-bn Johannes Baptistus Franken [Quma0085006] is geboren op 16 september 1914 in Bergen op Zoom, zoon van Petrus Laurentius Franken [QuMa0167206] (zie XI-ah) en Paulina Catharina Musters [Quma0085005]. Johannes trouwde, 23 jaar oud, op 19 mei 1938 in Bergen op Zoom met **Adriana Denissen [QuMa0275608]**, 25 jaar oud. Adriana is geboren op 1 september 1912 in Halsteren, dochter van Adrianus Denissen en Adriana Ernest [QuMa0275607].

XII-bo Petronella Johanna Hagenaars [QuMa0133607] is geboren op 26 maart 1906 in Bergen op Zoom, dochter van Waltherus Hagenaars [QuMa0133606] en Cornelia Franken [QuMa0167206] (zie XI-aj). Petronella trouwde met **Albertus Petrus Antonius Stoetzer [QuMa0135407]**. Albertus is geboren in 1908 in Bergen op Zoom, zoon van Franciscus Antonius Johannes Stoetzer en Wilhelmina Cornelia Bruijs [QuMa0135406].

XII-bp Johannes Petrus Hagenaars [QuMa0133607] is geboren op 5 mei 1907 in Bergen op Zoom, zoon van Waltherus Hagenaars [QuMa0133606] en Cornelia Franken [QuMa0167206] (zie XI-aj). Johannes trouwde met **Petronella Catharina Maria Vrients [Quma0091005]**. Petronella is geboren op 14 augustus 1904 in Roosendaal & Nispen, dochter van Adrianus Vrients

[QuMa0133607] en Anna Cornelia Boden [Quma0091004]. Petronella is overleden op 1 februari 1996 in Bergen op Zoom, 91 jaar oud.

Kind van Johannes en Petronella:

1 Waltherus Constantinus Hagenaars [Quma0091006], geboren in 1930. Waltherus is overleden op 29 april 1932 in Bergen op Zoom, 1 of 2 jaar oud.

XII-bq Joanna Timmermans [Quma0067007] is geboren op 15 augustus 1889 in Steenbergen, dochter van Antonij Timmermans [QuMa0127604] en Joanna Schijvenaars [Quma0067006] (zie XI-ak). Joanna trouwde, 29 jaar oud, op 27 juni 1919 in Steenbergen [bron: akte 38] met **Pieter Jan Verbraak [QuMa0122805]**, 41 jaar oud. Pieter is geboren op 13 april 1878 in Steenbergen, zoon van Jacobus Verbraak [QuMa0122804] en Petronella de Jongh [QuMa0125804]. Van de geboorte is aangifte gedaan [bron: akte 70]. Pieter is overleden op 27 februari 1939 in Nispen, 60 jaar oud. Pieter is weduwnaar van Helena Dam [QuMa0584207] (1880-1918), met wie hij trouwde op 8 mei 1903 in Steenbergen [bron: Akte 24].

Kind van Joanna uit onbekende relatie:

1 Antonius Timmermans [Quma0067008], geboren op 10 januari 1908 in Steenbergen.

Kinderen van Joanna en Pieter:

2 Johanna Adriana Verbraak [Quma0067008], geboren op 16 mei 1920 in Roosendaal. Johanna overlijdensdatum onbekend.
3 Petrus Johannes Verbraak [Quma0067008], geboren op 4 januari 1922 in Roosendaal & Nispen. Volgt XIII-bf.
4 Cornelis Verbraak [Quma0067008], geboren op 3 mei 1924 in Roosendaal. Volgt XIII-bg.
5 Bekend, wacht op toestemming.
6 Cornelia Petronella Johanna Verbraak [Quma0067008], geboren op 26 mei 1928 in Roosendaal & Nispen. Cornelia is overleden op 28 mei 1928 in Roosendaal, 2 dagen oud. Van het overlijden is aangifte gedaan [bron: akte 123].
7 Bekend, wacht op toestemming.
8 Bekend, wacht op toestemming.

XII-br Laurina (Laura) Timmermans [Quma0067007] is geboren op 4 augustus 1890 in Steenbergen, dochter van Antonij Timmermans [QuMa0127604] en Joanna Schijvenaars [Quma0067006] (zie XI-ak). Van de geboorte is aangifte gedaan op 4 augustus 1890 [bron: akte 135]. Laura is overleden op 25 februari 1975 in Kruisland, 84 jaar oud. Laura trouwde, 22 jaar oud, op 23 mei 1913 in Steenbergen [bron: akte 26] met **Antonius Helmons [QuMa0015203]**, 23 jaar oud. Antonius is geboren op 7 november 1889 in Steenbergen, zoon van Sebastiaan Helmons [QuMa0134206] en Dorothea van Meer [QuMa0015202]. Antonius is overleden op 2 maart 1949 in Kruisland, 59 jaar oud.

Kinderen van Laura en Antonius:

1 Sebastianus Antonius Maria Helmons [QuMa0015204], geboren op 27 juni 1914 in Steenbergen. Sebastianus is overleden op 10 september 1914 in Steenbergen, 2 maanden oud.

2 Antonius Helmons [QuMa0015204], geboren op 3 december 1915 in Steenbergen. Volgt XIII-bh.
3 Sebastianus Cornelis Helmons [QuMa0015204], geboren op 5 oktober 1918 in Steenbergen. Volgt XIII-bi.
4 Cornelis Johannes Helmons [QuMa0015204], geboren op 25 oktober 1919 in Kruisland. Volgt XIII-bj.
5 Johannes Petrus Govardus Helmons [QuMa0015204], geboren op 6 maart 1922 in Steenbergen. Johannes is overleden op 30 maart 1922 in Steenbergen, 24 dagen oud.
6 Dorothea Johanna Helmons [QuMa0015204], geboren op 10 januari 1929 in Steenbergen. Dorothea is overleden op 7 mei 1929 in Steenbergen, 3 maanden oud.
7 Petrus Johannes Helmons [QuMa0015204], geboren op 3 juni 1936 in Steenbergen. Volgt XIII-bk.

XII-bs Cornelis Timmermans [Quma0067007] is geboren op 16 augustus 1893 in Steenbergen, zoon van Antonij Timmermans [QuMa0127604] en Joanna Schijvenaars [Quma0067006] (zie XI-ak). Cornelis trouwde, 24 jaar oud, op 28 juni 1918 in Steenbergen [bron: akte 36] met **Wilhelmina Groen [QuMa0036204]**, 24 jaar oud. Wilhelmina is geboren op 6 juni 1894 in Steenbergen, dochter van Jacobus de Groen [QuMa0036203] en Elisabeth Stok [Quma0074005].

Kinderen van Cornelis en Wilhelmina:

1 Antonius Timmermans [QuMa0036205], geboren op 18 november 1918 in Steenbergen.
2 Jacobus Timmermans [QuMa0036205], geboren op 16 juli 1920 in Steenbergen. Jacobus is overleden op 24 januari 1926 in Steenbergen, 5 jaar oud.
3 Bekend, wacht op toestemming.
4 Bekend, wacht op toestemming.
5 Bekend, wacht op toestemming.
6 Bekend, wacht op toestemming. Volgt XIII-bl.

XII-bt Anna Cornelia Timmermans [Quma0067007] is geboren op 25 oktober 1897 in Steenbergen, dochter van Antonij Timmermans [QuMa0127604] en Joanna Schijvenaars [Quma0067006] (zie XI-ak). Anna is overleden op 1 juni 1966 in Kruisland, 68 jaar oud. Zij is begraven in Kruisland.

42 00440106

Anna trouwde, 22 jaar oud, op 1 oktober 1920 in Steenbergen [bron: akte 73] met **Adrianus de Jong [QuMa0004401]** (afb. 42), 22 jaar oud. Adrianus is geboren op 10 oktober 1897 in Steenbergen, zoon van Leendert (Leen) de Jong [QuMa0004400] en Susanna van Gaans [QuMa0004500]. Van de geboorte is aangifte gedaan op 11 oktober 1897 [bron: akte 167]. Adrianus is overleden op 27 oktober 1979 in Kruisland, 82 jaar oud. Hij is begraven op 30 oktober 1979 in Kruisland.

Kinderen van Anna en Adrianus:

1 Johanna Suzanna (Jo) de Jong [QuMa0004402], geboren op 18 maart 1921 in Steenbergen. Volgt XIII-bm.
2 Susanna Johanna (Suus) de Jong [QuMa0004402], geboren op 4 december 1922 in Steenbergen. Volgt XIII-bn.
3 Bekend, wacht op toestemming. Volgt XIII-bo.
4 Antonius Leonardus (Toon) de Jong [QuMa0004402], geboren op 5 november 1935 in Kruisland. Volgt XIII-bp.
5 Leonardus Antonius de Jong [QuMa0004402], geboren op 26 mei 1938 in Kruisland. Volgt XIII-bq.

XII-bu Adriana Maria Timmermans [Quma0067007] is geboren op 10 februari 1900 in Steenbergen, dochter van Antonij Timmermans [QuMa0127604] en Joanna Schijvenaars [Quma0067006] (zie XI-ak). Adriana is overleden op 16 januari 1985 in Kruisland, 84 jaar oud. Adriana trouwde, 20 jaar oud, op 25 juni 1920 in Steenbergen [bron: akte 46] met **Henricus Verbeek [QuMa0009202]**, 26 jaar oud. Henricus is geboren op 15 november 1893 in Steenbergen, zoon van Petrus (Pieter) Verbeek [QuMa0009201] en Joanna de Blaaij [QuMa0018403].

Kinderen van Adriana en Henricus:

1 Petrus Antonius Verbeek [QuMa0009203], geboren op 14 december 1920 in Steenbergen. Volgt XIII-br.
2 Antonius Petrus Verbeek [QuMa0009203], geboren op 4 april 1922 in Steenbergen. Antonius is overleden op 17 oktober 1923 in Steenbergen, 1 jaar oud.

XII-bv Cornelia Schijvenaars [QuMa0036204] is geboren op 18 augustus 1895 in Steenbergen, dochter van Jacobus Schijvenaars [Quma0067006] (zie XI-al) en Adriana Disco [QuMa0036203]. Cornelia trouwde, 23 jaar oud, op 9 mei 1919 in Steenbergen met **Christianus van den Berg [Quma0058805]**, 25 jaar oud. Zie XII-q voor persoonsgegevens van Christianus.

Kinderen van Cornelia en Christianus: zie XII-q.

XII-bw Joanna Schijvenaars [QuMa0036204] is geboren op 28 augustus 1896 in Steenbergen, dochter van Jacobus Schijvenaars [Quma0067006] (zie XI-al) en Adriana Disco [QuMa0036203]. Joanna is overleden op 1 november 1980 in Kruisland, 84 jaar oud. Joanna trouwde, 19 jaar oud, op 16 juni 1916 in Steenbergen [bron: akte 32] met **Jacobus Buijzen [Quma0064406]**, 23 jaar oud. Jacobus is geboren op 1 december 1892 in Steenbergen, zoon van Gerard Buijzen [QuMa0178805] en Maria Wuijts [Quma0064405]. Jacobus is overleden op 13 mei 1965 in Kruisland, 72 jaar oud.

Kinderen van Joanna en Jacobus:

1 Adriana Geertruida Buijzen [QuMa0036205], geboren op 28 december 1916 in Steenbergen. Volgt XIII-bs.
2 Anna Maria Buijzen [QuMa0036205], geboren op 30 mei 1918 in Steenbergen. Volgt XIII-bt.

3 Cornelia Buijzen [QuMa0036205], geboren op 14 november 1919 in Steenbergen. Volgt XIII-bu.

XII-bx Adriana Schijvenaars [QuMa0036204] is geboren op 29 januari 1898 in Steenbergen, dochter van Jacobus Schijvenaars [Quma0067006] (zie XI-al) en Adriana Disco [QuMa0036203]. Adriana trouwde, 22 jaar oud, op 30 juli 1920 in Steenbergen met **Bernardus van den Broek**, 24 jaar oud. Bernardus is geboren op 22 december 1895 in Hoeven, zoon van Marinus van den Broek en Dingena Monsieurs.

Kinderen van Adriana en Bernardus:

1 Bekend, wacht op toestemming.
2 Bekend, wacht op toestemming.
3 Bekend, wacht op toestemming.
4 Bekend, wacht op toestemming.
5 Bekend, wacht op toestemming.
6 Bekend, wacht op toestemming.

XII-by Petrus Schijvenaars [QuMa0036204] is geboren op 17 februari 1901 in Steenbergen, zoon van Jacobus Schijvenaars [Quma0067006] (zie XI-al) en Adriana Disco [QuMa0036203]. Petrus is overleden op 5 april 1966 in Oud Gastel, 65 jaar oud. Petrus trouwde, 25 jaar oud, op 24 december 1926 in Steenbergen met **Elisabeth de Wit [Quma0121005]**, 24 jaar oud. Elisabeth is geboren op 17 maart 1902 in Oud en Nieuw Gastel, dochter van Petrus Josephus de Wit [Quma0121004] en Anna Maria Selsig. Elisabeth is overleden op 2 november 1974 in Roosendaal, 72 jaar oud.

Kinderen van Petrus en Elisabeth:

1 Jacobus Petrus Schijvenaars [QuMa0036205], geboren op 11 juli 1927 in Dinteloord. Jacobus is overleden op 5 januari 1946 in Steenbergen, 18 jaar oud.
2 Bekend, wacht op toestemming.
3 Bekend, wacht op toestemming.
4 Dijmphna Adriana Maria Schijvenaars [QuMa0036205], geboren op 7 juni 1945 in Steenbergen. Dijmphna is overleden op 26 juni 1945 in Roosendaal, 19 dagen oud.

XII-bz Maria Schijvenaars [QuMa0036204] is geboren op 18 januari 1905 in Steenbergen, dochter van Jacobus Schijvenaars [Quma0067006] (zie XI-al) en Adriana Disco [QuMa0036203]. Maria is overleden op 15 januari 1939 in Bergen op Zoom, 33 jaar oud. Maria trouwde, 18 jaar oud, op 26 oktober 1923 in Steenbergen met **Johannes Disco [QuMa0018203]**, 23 jaar oud. Zie XII-db voor persoonsgegevens van Johannes.

Kinderen van Maria en Johannes:

1 Bekend, wacht op toestemming.
2 Adrianus Jacobus Disco [QuMa0018204], geboren op 21 december 1925 in Steenbergen. Adrianus is overleden op 20 maart 1928 in Steenbergen, 2 jaar oud.
3 Bekend, wacht op toestemming. Volgt XIII-bv.

4 Bekend, wacht op toestemming.

XII-ca Petronella Schijvenaars [QuMa0036204] is geboren op 1 augustus 1915 in Steenbergen, dochter van Jacobus Schijvenaars [Quma0067006] (zie XI-al) en Adriana Disco [QuMa0036203]. Petronella:
(1) trouwde met **Cornelis van Bergen [Quma0085006]**. Cornelis is geboren op 30 mei 1907 in Wouw, zoon van Johannes van Bergen [Quma0085005] en Johanna Catharina Standers. Van de geboorte is aangifte gedaan [bron: akte 60]. Cornelis is overleden op 29 januari 1991 in Roosendaal, 83 jaar oud. Hij is begraven op 1 februari 1991 in Bergen op Zoom. Cornelis trouwde later met Johanna Cornelia Withagen [Quma0085006] (1909-1984).
(2) trouwde, 22 jaar oud, op 22 april 1938 in Steenbergen met **Jacobus Leonardus Huijgens [QuMa0014604]**, 22 jaar oud. Jacobus is geboren op 9 mei 1915 in Steenbergen, zoon van Adriaan Huijgens [Quma0068805] en Anna Catharina van Terheijden [QuMa0014603].

Kind van Petronella en Jacobus:

1 Adrianus Jacobus Huijgens [QuMa0014605], geboren op 8 januari 1940 in Steenbergen. Volgt XIII-bw.

XII-cb Petrus Voorbraak [QuMa0018003] is geboren op 17 maart 1893 in Steenbergen, zoon van Kornelis Voorbraak [QuMa0018002] en Maria Schijvenaars [Quma0067006] (zie XI-am). Petrus trouwde, 30 jaar oud, op 24 augustus 1923 met **Adriana van Doeselaar [QuMa0147208]**, 27 jaar oud. Adriana is geboren op 18 november 1895 in Nieuw-Vossemeer, dochter van Adriaan van Doeselaar [QuMa0147207] en Cornelia Vijfhoek.

Kinderen van Petrus en Adriana:

1 Bekend, wacht op toestemming.
2 Adrianus Cornelis Voorbraak [QuMa0018004], geboren op 29 december 1925 in Steenbergen. Volgt XIII-bx.

XII-cc Jacobus Voorbraak [QuMa0018003] is geboren op 1 mei 1894 in Steenbergen, zoon van Kornelis Voorbraak [QuMa0018002] en Maria Schijvenaars [Quma0067006] (zie XI-am). Jacobus is overleden op 20 augustus 1977 in Roosendaal, 83 jaar oud. Jacobus trouwde, 26 jaar oud, op 22 oktober 1920 in Steenbergen [bron: akte 78] met **Antonetta Ruijten [Quma0058805]**, 21 jaar oud. Antonetta is geboren op 15 april 1899 in Steenbergen, dochter van Martinus Ruijten [Quma0058804] en Johanna Danen. Antonetta is overleden op 24 juli 1968 in Steenbergen, 69 jaar oud.

Kinderen van Jacobus en Antonetta:

1 Cornelis Martinus (Kees) Voorbraak [QuMa0018004], geboren op 15 juni 1921 in Steenbergen. Volgt XIII-by.
2 Johanna Maria Pieternella Voorbraak [QuMa0018004], geboren op 31 december 1922 in Kruisland. Volgt XIII-bz.
3 Maria Johanna Adriana (Marie) Voorbraak [QuMa0018004], geboren op 11 september 1924 in Steenbergen. Volgt XIII-ca.

4 Martinus Cornelis Voorbraak [QuMa0018004], geboren op 11 november 1926 in Steenbergen. Volgt XIII-cb.
5 Bekend, wacht op toestemming.
6 Bekend, wacht op toestemming.
7 Bekend, wacht op toestemming.
8 Bekend, wacht op toestemming.

XII-cd Antonius Voorbraak [QuMa0018003] is geboren op 25 april 1895 in Steenbergen, zoon van Kornelis Voorbraak [QuMa0018002] en Maria Schijvenaars [Quma0067006] (zie XI-am). Antonius is overleden op 5 oktober 1987 in Roosendaal, 92 jaar oud. Antonius trouwde, 33 jaar oud, op 28 april 1928 in Steenbergen met **Dijmphna de Jongh [QuMa0015204]**, 26 jaar oud. Dijmphna is geboren op 26 januari 1902 in Steenbergen, dochter van Leonardus de Jongh [QuMa0125805] en Johanna Wezenbeek [QuMa0015203]. Dijmphna is overleden op 16 augustus 1985 in Roosendaal, 83 jaar oud.

XII-ce Petronella Johanna Voorbraak [QuMa0018003] is geboren op 28 augustus 1900 in Steenbergen, dochter van Kornelis Voorbraak [QuMa0018002] en Maria Schijvenaars [Quma0067006] (zie XI-am). Petronella is overleden op 8 februari 1986 in Kruisland, 85 jaar oud. Petronella trouwde, 17 jaar oud, op 3 mei 1918 in Steenbergen [bron: akte 17] met **Cornelis Houtepen [QuMa0173608]**, 19 jaar oud. Cornelis is geboren op 15 maart 1899 in Dinteloord en Prinsenland, zoon van Adrianus Houtepen [QuMa0173607] en Cornelia van Straaten. Van de geboorte is aangifte gedaan [bron: akte 34]. Cornelis is overleden op 25 januari 1978 in Kruisland, 78 jaar oud.

Kinderen van Petronella en Cornelis:

1 Adrianus Cornelis Houtepen [QuMa0018004], geboren op 19 maart 1919 in Steenbergen.
2 Cornelis Adrianus Houtepen [QuMa0018004], geboren op 3 februari 1920 in Steenbergen. Cornelis overlijdensdatum onbekend.
3 Petrus Johannes Houtepen [QuMa0018004], geboren op 20 januari 1921 in Steenbergen. Volgt XIII-cc.
4 Maria Cornelia Houtepen [QuMa0018004], geboren op 7 januari 1923 in Steenbergen. Maria is overleden op 14 oktober 1923 in Steenbergen, 9 maanden oud. Van het overlijden is aangifte gedaan [bron: akte 90].
5 Bekend, wacht op toestemming.
6 Bekend, wacht op toestemming. Volgt XIII-cd.
7 Bekend, wacht op toestemming.
8 Bekend, wacht op toestemming.
9 Cornelia Maria Houtepen [QuMa0018004], geboren op 11 november 1935 in Steenbergen. Cornelia is overleden op 8 maart 2001 in Kruisland, 65 jaar oud.
10 Bekend, wacht op toestemming.
11 Bekend, wacht op toestemming.

XII-cf Johanna Petronella Voorbraak [QuMa0018003] is geboren op 24 december 1905 in Steenbergen, dochter van Kornelis Voorbraak [QuMa0018002] en Maria Schijvenaars [Quma0067006] (zie XI-am). Johanna is overleden op 29 juni 1974 in Roosendaal, 68 jaar oud. Johanna trouwde met **Johannes Paulus de Leeuw [QuMa0143806]**. Johannes is geboren op 22

mei 1907 in Roosendaal, zoon van Antonius de Leeuw en Petronella van Loon [QuMa0143805]. Johannes is overleden op 2 februari 1982 in Roosendaal, 74 jaar oud.

XII-cg Anna Maria Voorbraak [QuMa0018003] is geboren op 28 januari 1908 in Steenbergen, dochter van Kornelis Voorbraak [QuMa0018002] en Maria Schijvenaars [Quma0067006] (zie XI-am). Anna trouwde, 21 jaar oud, op 7 juni 1929 in Steenbergen met **Quirinus Antonius Gerardus Tak [QuMa0294409]**, 25 jaar oud. Quirinus is geboren op 7 augustus 1903 in Oud Gastel, zoon van Johannes Tak [QuMa0294408] en Gerardina Cornelia van Schijndel. Quirinus is overleden op 1 januari 1973 in Kruisland, 69 jaar oud.

Kinderen van Anna en Quirinus:

1 Bekend, wacht op toestemming. Volgt XIII-ce.
2 Bekend, wacht op toestemming.
3 Bekend, wacht op toestemming. Volgt XIII-cf.

XII-ch Adrianus Gerardus Voorbraak [QuMa0018003] is geboren op 22 augustus 1910 in Kruisland, zoon van Kornelis Voorbraak [QuMa0018002] en Maria Schijvenaars [Quma0067006] (zie XI-am). Adrianus is overleden op 21 maart 1999 in Kruisland, 88 jaar oud. Adrianus trouwde, 36 jaar oud, op 23 augustus 1946 in Steenbergen met **Cornelia Anthonetta Elisabeth Lodiers [QuMa0018805]**, 27 jaar oud. Cornelia is geboren op 26 juli 1919 in Kruisland, dochter van Pieter Lodiers [Quma0074006] en Dorothea van Hees [QuMa0018804]. Cornelia is overleden op 10 juni 2005 in Kruisland, 85 jaar oud. Zij is begraven op 14 juni 2005 in Bergen op Zoom.

Kinderen van Adrianus en Cornelia:

1 Bekend, wacht op toestemming.
2 Bekend, wacht op toestemming. Volgt XIII-cg.

XII-ci Anna de Jong [Quma0067007] is geboren op 11 december 1895 in Steenbergen, dochter van Pieter de Jong [Quma0122205] en Anna Schijvenaars [Quma0067006] (zie XI-an). Anna trouwde, 21 jaar oud, op 13 april 1917 in Steenbergen [bron: akte 8] met **Antonius Smolders**, 24 jaar oud. Antonius is geboren op 22 augustus 1892 in Oud en Nieuw Gastel, zoon van Bekend, wacht op toestemming en Bekend, wacht op toestemming.

Kinderen van Anna en Antonius:

1 Johanna Smolders [Quma0067008], geboren op 17 oktober 1917 in Steenbergen.
2 Petrus Smolders [Quma0067008], geboren op 14 april 1919 in Steenbergen.
3 Cornelis Smolders [Quma0067008], geboren op 16 oktober 1920 in Steenbergen.
4 Bekend, wacht op toestemming.

XII-cj Adrianus de Jong [Quma0067007] is geboren op 2 oktober 1899 in Steenbergen, zoon van Pieter de Jong [Quma0122205] en Anna Schijvenaars [Quma0067006] (zie XI-an). Van de geboorte is aangifte gedaan op 2 oktober 1899 [bron: akte 184]. Adrianus is overleden op 20 januari 1940 in Steenbergen, 40 jaar oud. Van het overlijden is aangifte gedaan [bron: akte 7]. Adrianus trouwde, 21 jaar oud, op 20 mei 1921 in Steenbergen [bron: akte 39] met **Johanna**

Huijsmans [QuMa0167207], 24 jaar oud. Johanna is geboren op 1 februari 1897 in Steenbergen, dochter van Pieter Huijsmans [QuMa0167206] en Cornelia de Keijzer. Johanna is weduwe van Adrianus Leonardus Tax (geb. 1879), met wie zij trouwde op 14 oktober 1904 in Steenbergen.

Kinderen van Adrianus en Johanna:

1 Bekend, wacht op toestemming.
2 Bekend, wacht op toestemming.

XII-ck Petrus de Jong [Quma0067007] is geboren op 23 augustus 1908 in Steenbergen, zoon van Pieter de Jong [Quma0122205] en Anna Schijvenaars [Quma0067006] (zie XI-an). Petrus trouwde met **Huberdina de Rooij**. Huberdina is geboren op 9 december 1912 in Oud Gastel, dochter van Bekend, wacht op toestemming en Bekend, wacht op toestemming. Van de geboorte is aangifte gedaan op 9 december 1912 [bron: akte 166].

XII-cl Dorothea Johanna (Door) Buuron [Quma0067007] is geboren op 21 april 1898 in Steenbergen, dochter van Antony Jacobus (Toon) Buuron [QuMa0125805] en Cornelia Schijvenaars [Quma0067006] (zie XI-ao). Door is overleden op 13 februari 1955 in Roosendaal, 56 jaar oud. Zij is begraven op 16 februari 1955 in Welberg [bron: E-links 7.1]. Door trouwde, 22 jaar oud, op 9 juli 1920 in Steenbergen [bron: akte nr. 50] met **Adrianus Antonij (Arjaan) Schouteren [QuMa0007802]**, 28 jaar oud, nadat zij op 26 juni 1920 in Steenbergen in ondertrouw zijn gegaan. Arjaan is geboren op 25 januari 1892 om 03:00 in Steenbergen, zoon van Adriaan Antonij Schouteren [QuMa0007801] en Adriana Iriks [QuMa0036603]. Van de geboorte is aangifte gedaan [bron: akte 18]. Arjaan is overleden op 6 augustus 1978 in Steenbergen, 86 jaar oud. Hij is begraven in Welberg [bron: E-links 7.1].
Beroepen:
arbeider
zaad- en Dierenwinkelier aan de Blauwstraat in Steenbergen
Bijnaam:
De Mozes
Getuige bij:
15-10-1932 overlijdensaangifte Dimphna Hoendervangers (1859-1932) [bron: akte 80]

Kinderen van Door en Arjaan:

1 Antonius Schouteren [QuMa0007803], geboren op 16 februari 1918 in Steenbergen. Volgt XIII-ch.
2 Adriana Cornelia Johanna (Jaan) Schouteren [QuMa0007803], geboren op 22 april 1921 in Steenbergen. Volgt XIII-ci.
3 Cornelia Adriana (Cor) Schouteren [QuMa0007803], geboren op 5 april 1923 in Steenbergen. Volgt XIII-cj.
4 Dorothea Cornelia Schouteren [QuMa0007803], geboren op 14 november 1924 in Steenbergen. Dorothea is overleden op 13 juni 1943 in Steenbergen, 18 jaar oud. Van het overlijden is aangifte gedaan [bron: akte 51]. Zij is begraven in Welberg [bron: D-rechts 6.6].
5 Adrianus Antonius Johannes (Arjaan) Schouteren [QuMa0007803], geboren op 16 juni 1926 in Steenbergen. Volgt XIII-ck.
6 Agnes Cornelia Schouteren [QuMa0007803], geboren op 17 april 1928 in Steenbergen. Volgt XIII-cl.

7 Maria Cornelia (Riet) Schouteren [QuMa0007803], geboren op 15 maart 1930 in Steenbergen. Volgt XIII-cm.
8 Marinus Petrus (Marijn) Schouteren [QuMa0007803], geboren op 15 januari 1932 in Steenbergen. Volgt XIII-cn.
9 Helena (Lena) Schouteren [QuMa0007803], geboren op 21 mei 1934 in Steenbergen. Volgt XIII-co.
10 Petrus Antonius Maria (Piet) Schouteren [QuMa0007803], geboren op 15 september 1940 in Steenbergen. Volgt XIII-cp.

XII-cm Johanna Dorothea Buuron [Quma0067007] is geboren op 30 juli 1899 in Steenbergen, dochter van Antony Jacobus (Toon) Buuron [QuMa0125805] en Cornelia Schijvenaars [Quma0067006] (zie XI-ao). Johanna is overleden op 3 april 1974 in Steenbergen, 74 jaar oud. Johanna trouwde, 22 jaar oud, op 21 oktober 1921 in Steenbergen met **Gerardus Cornelis Dogge [Quma0041805]**, 22 jaar oud. Gerardus is geboren op 14 december 1898 in Steenbergen, zoon van Kornelis Dogge [Quma0041804] en Leonie van Domburg. Gerardus is overleden op 15 oktober 1979 in Steenbergen, 80 jaar oud.

Kinderen van Johanna en Gerardus:

1 Cornelia Leonie Dogge [Quma0041806], geboren op 9 september 1922 in Steenbergen. Volgt XIII-cq.
2 Cornelis Antonius Dogge [Quma0041806], geboren op 30 september 1923 in Steenbergen. Volgt XIII-cr.
3 Antonius Jacobus Gerardus Dogge [Quma0041806], geboren op 24 juli 1925 in Steenbergen. Volgt XIII-cs.
4 Bekend, wacht op toestemming. Volgt XIII-ct.
5 Bekend, wacht op toestemming.
6 Bekend, wacht op toestemming.
7 Marinus Petrus Dogge [Quma0041806], geboren op 22 maart 1939 in Steenbergen. Marinus is overleden op 25 maart 1962 in Steenbergen, 23 jaar oud.
8 Jan Dogge [Quma0041806], geboren op 31 maart 1945. Volgt XIII-cu.

XII-cn Maria Buuron [Quma0067007] is geboren op 25 mei 1901 in Steenbergen, dochter van Antony Jacobus (Toon) Buuron [QuMa0125805] en Cornelia Schijvenaars [Quma0067006] (zie XI-ao). Maria is overleden op 22 januari 1934 in Bergen op Zoom, 32 jaar oud. Van het overlijden is aangifte gedaan [bron: akte 13]. Maria trouwde, 19 jaar oud, op 4 februari 1921 in Steenbergen met **Joannes Franciscus Koenraadt [Quma0067006]**, 29 jaar oud. Joannes is geboren op 2 september 1891 in Steenbergen, zoon van Gerard Koenraadt [Quma0067005] en Anna Cornelia Buuron [Quma0069204]. Joannes is overleden op 21 augustus 1968 in Steenbergen, 76 jaar oud. Joannes trouwde later op 20 mei 1938 in Steenbergen met Adriana Maria van Dorst [Quma0066206] (1894-1969).

Kind van Maria en Joannes:

1 Anna Cornelia Koenraadt [Quma0067007], geboren op 5 oktober 1921 in Steenbergen. Anna is overleden op 14 februari 1940 in Steenbergen, 18 jaar oud. Van het overlijden is aangifte gedaan [bron: Akte 24]. Anna bleef ongehuwd.

43 14 H Buuron 1903 moeder
C Koenraadt-Petie

XII-co Helena Buuron [Quma0067007] (afb. 43) is geboren op 5 april 1903 om 17:20 in Steenbergen, dochter van Antony Jacobus (Toon) Buuron [QuMa0125805] en Cornelia Schijvenaars [Quma0067006] (zie XI-ao). Helena is overleden op 23 mei 1946 in Steenbergen, 43 jaar oud. Zij is begraven in Welberg [bron: E-rechts 3.1].

44 13 J Petie 1900

Helena trouwde, 21 jaar oud, op 25 april 1924 in Steenbergen met **Johannes Petie [QuMa0147208]** (afb. 44), 24 jaar oud. Johannes is geboren op 14 januari 1900 in Nieuw-Vossemeer, zoon van Dionysius (Dingeman) Petie [QuMa0289006] en Cornelia van Doesselaar [QuMa0147207]. Johannes is overleden op 13 augustus 1980 in Bergen op Zoom, 80 jaar oud. Hij is begraven in Welberg [bron: E-rechts 3.1]. Johannes ging eerder samenwonen met Pieternella Cornelia Bosters [Quma0083407] (1903-1988). Johannes ging later samenwonen in 1948 met Adriana Buuron [Quma0067007] (1905-1968), zie XII-cp.

Kinderen van Helena en Johannes:

1 Cornelia Petie [Quma0067008], geboren op 16 februari 1925 in Steenbergen. Volgt XIII-cv.
2 Dingeman Petie [Quma0067008], geboren op 23 april 1926 in Steenbergen. Volgt XIII-cw.
3 Antonius Jacobus Petie [Quma0067008], geboren op 21 juni 1928 in Steenbergen. Volgt XIII-cx.
4 Bekend, wacht op toestemming. Volgt XIII-cy.

XII-cp Adriana Buuron [Quma0067007] is geboren op 16 april 1905 in Steenbergen, dochter van Antony Jacobus (Toon) Buuron [QuMa0125805] en Cornelia Schijvenaars [Quma0067006] (zie XI-ao). Adriana is overleden op 15 april 1968, 62 jaar oud. Zij is begraven in Welberg [bron: C-rechts 2.5]. Adriana:
(1) trouwde, 26 jaar oud, op 11 juni 1931 in Princenhage [bron: akte 43] met **Adrianus Roks**, 24 of 25 jaar oud. Adrianus is geboren in 1906. Adrianus is overleden vóór 1948, ten hoogste 42 jaar oud.
(2) ging samenwonen, 42 of 43 jaar oud, in 1948 met **Johannes Petie [QuMa0147208]** (afb. 44), 47 of 48 jaar oud. Johannes is geboren op 14 januari 1900 in Nieuw-Vossemeer, zoon van Dionysius (Dingeman) Petie [QuMa0289006] en Cornelia van Doesselaar [QuMa0147207]. Johannes is overleden op 13 augustus 1980 in Bergen op Zoom, 80 jaar oud. Hij is begraven in Welberg [bron: E-rechts 3.1]. Johannes ging eerder samenwonen met Pieternella Cornelia

Bosters [Quma0083407] (1903-1988). Johannes is weduwnaar van Helena Buuron [Quma0067007] (1903-1946), met wie hij trouwde op 25 april 1924 in Steenbergen, zie XII-co.

XII-cq Marinus Buuron [Quma0067007] is geboren op 12 maart 1908 in Steenbergen, zoon van Antony Jacobus (Toon) Buuron [QuMa0125805] en Cornelia Schijvenaars [Quma0067006] (zie XI-ao). Marinus:
(1) trouwde met **Jacoba van Tilburg [Quma0083407]**. Jacoba is geboren op 11 december 1926 in Lepelstraat, dochter van Johannes van Tilburg [Quma0083406] en Joanna Mertens [QuMa0127206]. Jacoba is overleden op 3 april 2005 in Bergen op Zoom, 78 jaar oud. Zij is begraven in Welberg [bron: A-rechts 4.14]. Jacoba trouwde later op 5 februari 1955 met Johannes Huigen [Quma0073205] (1898-1989).
(2) trouwde met **Jacoba Raats [QuMa0010203]**. Jacoba is geboren op 12 april 1916 in Wouw, dochter van Marinus Antonius Raats [Quma0069606] en Jacoba Deelen [QuMa0010202]. Jacoba is overleden op 11 juni 1988 in Steenbergen, 72 jaar oud. Zij is begraven in Welberg.

Kinderen van Marinus en Jacoba (2):

1 Bekend, wacht op toestemming.
2 Bekend, wacht op toestemming.
3 Cornelia Buuron [QuMa0010204], geboren op 10 april 1937 in Welberg. Volgt XIII-cz.
4 Bekend, wacht op toestemming.
5 Bekend, wacht op toestemming.
6 Bekend, wacht op toestemming. Volgt XIII-da.

XII-cr Petrus Buuron [Quma0067007] is geboren op 21 juni 1909 in Steenbergen, zoon van Antony Jacobus (Toon) Buuron [QuMa0125805] en Cornelia Schijvenaars [Quma0067006] (zie XI-ao). Petrus is overleden op 27 januari 1940 in Steenbergen, 30 jaar oud. Van het overlijden is aangifte gedaan [bron: akte 13]. Petrus trouwde met **Johanna van Geel [QuMa0129007]**. Johanna is geboren op 9 oktober 1915 in Bergen op Zoom, dochter van Johannes van Geel [QuMa0129006] en Elisabeth Cornelia Geertruida Johanna Schippers. Van de geboorte is aangifte gedaan op 9 oktober 1915 [bron: akte 434].

Kinderen van Petrus en Johanna:

1 Bekend, wacht op toestemming. Volgt XIII-db.
2 Cornelia Elisabeth Theodora Buuron [Quma0067008], geboren op 19 oktober 1936 in Steenbergen. Cornelia is overleden op 9 april 1937 in Steenbergen, 5 maanden oud.
3 Cornelia Elisabeth Theodora Buuron [Quma0067008], geboren op 20 juli 1938 in Steenbergen. Cornelia is overleden op 6 maart 1941 in Bergen op Zoom, 2 jaar oud.
4 Maria Johanna Buuron [Quma0067008], geboren op 24 december 1939 in Steenbergen. Maria is overleden op 22 januari 1940 in Steenbergen, 29 dagen oud. Van het overlijden is aangifte gedaan [bron: akte 14].
Notitie bij overlijden van Maria: *Johanna verliest in vijf dagen haar man en haar dochter*

XII-cs Jacobus Antonius Buuron [Quma0067007] is geboren op 28 maart 1914 in Steenbergen, zoon van Antony Jacobus (Toon) Buuron [QuMa0125805] en Cornelia Schijvenaars [Quma0067006] (zie XI-ao). Jacobus trouwde met **Elisabeth van Reijen [Quma0066206]**. Elisabeth is geboren op 13 september 1913 in Halsteren, dochter van Michiel van Reijen

[Quma0066205] en Elisabeth de Vos [Quma0086405]. Elisabeth is overleden op 7 juli 2002 in Steenbergen, 88 jaar oud. Zij is begraven op 11 juli 2002 in Welberg [bron: D-rechts 3.4].

Kinderen van Jacobus en Elisabeth:

1 Bekend, wacht op toestemming.
2 Antonius Buuron [Quma0066207], geboren op 22 april 1934 in Steenbergen. Volgt XIII-dc.
3 Bekend, wacht op toestemming. Volgt XIII-dd.
4 Bekend, wacht op toestemming. Volgt XIII-de.
5 Bekend, wacht op toestemming. Volgt XIII-df.

XII-ct Johannes de Bruijn [QuMa0029504] is geboren op 24 november 1887 in Dinteloord, zoon van Johannes (Jan) de Bruijn [QuMa0029503] en Pieternella Geerden [Quma0071005] (zie XI-aq). Johannes is overleden op 13 december 1924 in Dinteloord, 37 jaar oud. Johannes trouwde, 22 jaar oud, op 7 maart 1910 in Dinteloord met **Cornelia de Jongh [QuMa0018404]**, 27 jaar oud. Cornelia is geboren op 12 november 1882 in Dinteloord, dochter van Gerard de Jongh [QuMa0125804] en Adriana Cornelia de Blaaij [QuMa0018403]. Van de geboorte is aangifte gedaan [bron: akte 92]. Cornelia is overleden op 12 oktober 1970 in Roosendaal, 87 jaar oud. Zij is begraven op 15 oktober 1970 in Dinteloord.

Kinderen van Johannes en Cornelia:

1 Petronella Adriana de Bruijn [QuMa0018405], geboren op 4 mei 1911 in Dinteloord. Volgt XIII-dg.
2 Gerardus Johannes de Bruijn [QuMa0018405], geboren op 31 augustus 1912 in Dinteloord.
3 Johannes Gerardus de Bruijn [QuMa0018405], geboren op 28 oktober 1913 in Dinteloord. Johannes is overleden op 21 april 1914 in Dinteloord, 5 maanden oud.
4 Adriana Petronella de Bruijn [QuMa0018405], geboren op 27 december 1916 in Dinteloord. Volgt XIII-dh.
5 Wilhelmina Cornelia de Bruijn [QuMa0018405], geboren op 7 maart 1918 in Dinteloord. Wilhelmina is overleden op 22 september 1918 in Dinteloord, 6 maanden oud.
6 Johannes Gerardus de Bruijn [QuMa0018405], geboren op 16 februari 1919 in Dinteloord.

XII-cu Cornelia de Bruijn [QuMa0029504] is geboren op 18 januari 1889 in Dinteloord en Prinsenland, dochter van Johannes (Jan) de Bruijn [QuMa0029503] en Pieternella Geerden [Quma0071005] (zie XI-aq). Cornelia is overleden op 18 juli 1979 in Roosendaal, 90 jaar oud. Cornelia trouwde, 19 jaar oud, op 9 mei 1908 in Dinteloord met **Johannes Neelen**, 23 jaar oud. Johannes is geboren op 5 november 1884 in Fijnaart en Heijningen, zoon van Antonie Neelen en Anna Maria Tak. Johannes is overleden op 3 juli 1961 in Fijnaart en Heijningen, 76 jaar oud.

Kinderen van Cornelia en Johannes:

1 Antonius Neelen [QuMa0029505], geboren op 2 februari 1909 in Fijnaart en Heijningen. Antonius is overleden op 30 januari 1914 in Fijnaart en Heijningen, 4 jaar oud.
2 Johannes Neelen [QuMa0029505], geboren op 2 februari 1909 in Fijnaart en Heijningen.
3 Cornelis Neelen [QuMa0029505], geboren op 9 april 1910 in Fijnaart en Heijningen.
4 Petrus Neelen [QuMa0029505], geboren op 30 juni 1911 in Fijnaart en Heijningen.
5 Petronella Neelen [QuMa0029505], geboren op 22 september 1912 in Fijnaart en Heijningen.

6 Franciscus Neelen [QuMa0029505], geboren op 25 november 1913 in Fijnaart en Heijningen.
7 Antonius Neelen [QuMa0029505], geboren op 1 december 1914 in Fijnaart en Heijningen. Volgt XIII-di.
8 Govardus Neelen [QuMa0029505], geboren op 22 juli 1916 in Fijnaart en Heijningen. Volgt XIII-dj.
9 Maria Neelen [QuMa0029505], geboren op 30 april 1917 in Fijnaart en Heijningen.
10 Bekend, wacht op toestemming.
11 Bekend, wacht op toestemming.
12 Bekend, wacht op toestemming.
13 Johanna Neelen [QuMa0029505], geboren op 14 december 1925 in Fijnaart en Heijningen. Johanna is overleden op 20 mei 1926 in Fijnaart en Heijningen, 5 maanden oud.

XII-cv Govert de Bruijn [QuMa0029504] is geboren op 11 december 1892 in Dinteloord, zoon van Johannes (Jan) de Bruijn [QuMa0029503] en Pieternella Geerden [Quma0071005] (zie XI-ag). Govert trouwde, 25 jaar oud, op 4 mei 1918 met **Anna Maria Adriana Verstraten**, 22 jaar oud. Anna is geboren op 7 januari 1896 in Rucphen, dochter van Johannes Verstraten en Maria van den Eeden.

Kinderen van Govert en Anna:

1 Maria Petronella de Bruijn [QuMa0029505], geboren op 6 april 1919 in Dinteloord.
2 Petronella Maria de Bruijn [QuMa0029505], geboren op 27 mei 1920 in Dinteloord.
3 Bekend, wacht op toestemming.
4 Bekend, wacht op toestemming.
5 Bekend, wacht op toestemming.
6 Bekend, wacht op toestemming.
7 Bekend, wacht op toestemming.
8 Govardus de Bruijn [QuMa0029505], geboren op 17 februari 1934 in Dinteloord. Govardus is overleden op 21 februari 1934 in Dinteloord, 4 dagen oud.
9 Cornelis de Bruijn [QuMa0029505], geboren op 17 februari 1934 in Dinteloord. Cornelis is overleden op 21 februari 1934 in Dinteloord, 4 dagen oud.
10 Jacoba Maria de Bruijn [QuMa0029505], geboren op 11 december 1936 in Dinteloord. Jacoba is overleden op 17 januari 1937 in Dinteloord, 1 maand oud.
11 Johanna Maria de Bruijn [QuMa0029505], geboren op 11 december 1936 in Dinteloord. Johanna is overleden op 27 januari 1937 in Dinteloord, 1 maand oud.

XII-cw Theodorus de Bruijn [QuMa0029504] is geboren op 24 november 1901 in Dinteloord, zoon van Johannes (Jan) de Bruijn [QuMa0029503] en Pieternella Geerden [Quma0071005] (zie XI-ag). Theodorus is overleden op 9 november 1940 in Dinteloord, 38 jaar oud. Theodorus trouwde, 30 jaar oud, op 26 maart 1932 in Dinteloord met **Maria Louisa Johanna Gijslijnck**, 21 jaar oud. Maria is geboren op 18 september 1910 in Dinteloord.

Kinderen van Theodorus en Maria:

1 Bekend, wacht op toestemming. Volgt XIII-dk.
2 Petrus Johannes de Bruijn [QuMa0029505], geboren op 5 april 1932 in Dinteloord. Petrus is overleden op 7 juni 1932 in Dinteloord, 2 maanden oud.
3 Bekend, wacht op toestemming. Volgt XIII-dl.

XII-cx Rochus de Bruijn [QuMa0029504] is geboren op 20 mei 1904 in Dinteloord, zoon van Johannes (Jan) de Bruijn [QuMa0029503] en Pieternella Geerden [Quma0071005] (zie XI-aq). Rochus is overleden op 10 juni 1962 in Steenbergen, 58 jaar oud. Rochus trouwde, 27 jaar oud, op 22 mei 1931 in Steenbergen met **Cornelia Smout [QuMa0029205]**, 24 jaar oud. Cornelia is geboren op 8 september 1906 in Steenbergen, dochter van Jacobus Marijn Smout [QuMa0654208] en Cornelia Oerlemans [QuMa0029204]. Cornelia is overleden op 15 mei 1977 in Steenbergen, 70 jaar oud.

Kinderen van Rochus en Cornelia:

1 Bekend, wacht op toestemming. Volgt XIII-dm.
2 Bekend, wacht op toestemming.
3 Bekend, wacht op toestemming.
4 Jacobus Marinus de Bruijn [QuMa0029206], geboren op 23 mei 1940 in Steenbergen. Volgt XIII-dn.
5 Bekend, wacht op toestemming.

XII-cy Cornelia Geerden [Quma0071006] is geboren op 26 september 1900 in Dinteloord, dochter van Cornelis Geerden [Quma0071005] (zie XI-ar) en Johanna Adriana Hoevenaars. Cornelia is overleden op 11 november 1978 in Roosendaal, 78 jaar oud. Cornelia trouwde, 22 jaar oud, op 7 april 1923 in Dinteloord met **Antonius Wilhelmus Baten**, 26 jaar oud. Antonius is geboren op 18 april 1896 in Oud en Nieuw Gastel, zoon van Pieter Johannis Baten en Cornelia Olfers. Antonius is overleden op 6 maart 1967 in Dinteloord, 70 jaar oud.

Kind van Cornelia en Antonius:

1 Wilhelmina Anna Catharina Baten [Quma0071007], geboren in 1929 in Dinteloord. Volgt XIII-do.

XII-cz Cornelia Disco [QuMa0018203] is geboren op 17 april 1898 in Steenbergen, dochter van Adriaan Disco [QuMa0036203] en Joanna Voorbraak [QuMa0018202] (zie XI-as). Cornelia is overleden op 23 december 1978 in Steenbergen, 80 jaar oud. Cornelia trouwde, 23 jaar oud, op 20 januari 1922 in Steenbergen [bron: akte 3] met **Cornelis Helmons [QuMa0015203]**, 27 jaar oud. Cornelis is geboren op 10 mei 1894 in Steenbergen, zoon van Sebastiaan Helmons [QuMa0134206] en Dorothea van Meer [QuMa0015202]. Cornelis is overleden op 9 februari 1954 in Steenbergen, 59 jaar oud.

Kinderen van Cornelia en Cornelis:

1 Adrianus Cornelis (Janus) Helmons [QuMa0015204], geboren op 24 februari 1920 in Steenbergen. Volgt XIII-dp.
2 Dorothea Johanna (Dora) Helmons [QuMa0015204], geboren op 3 december 1922 in Steenbergen. Volgt XIII-dq.
3 Sebastianus Laurentius (Sjaan) Helmons [QuMa0015204], geboren op 3 april 1924 in Steenbergen. Volgt XIII-dr.
4 Bekend, wacht op toestemming. Volgt XIII-ds.

5 Bekend, wacht op toestemming. Volgt XIII-dt.
6 Bekend, wacht op toestemming. Volgt XIII-du.
7 Bekend, wacht op toestemming. Volgt XIII-dv.
8 Antonius (Toon) Helmons [QuMa0015204], geboren op 21 september 1938 in Steenbergen. Toon overlijdensdatum onbekend. Toon bleef ongehuwd.

XII-da Lambertus Disco [QuMa0018203] is geboren op 25 maart 1899 in Steenbergen, zoon van Adriaan Disco [QuMa0036203] en Joanna Voorbraak [QuMa0018202] (zie XI-as). Lambertus is overleden op 22 juli 1987 in Roosendaal, 88 jaar oud. Lambertus trouwde, 24 jaar oud, op 8 juni 1923 in Steenbergen met **Wilhelmina van de Kasteele [Quma0039204]**, 23 jaar oud. Wilhelmina is geboren op 3 augustus 1899 in Steenbergen, dochter van Christiaan van de Kasteele [Quma0039203] en Johanna van Aart [Quma0083406]. Wilhelmina is overleden op 9 maart 1984 in Roosendaal, 84 jaar oud.

Kinderen van Lambertus en Wilhelmina:

1 Adrianus Christiaan Disco [QuMa0018204], geboren op 3 juni 1924 in Steenbergen. Volgt XIII-dw.
2 Bekend, wacht op toestemming. Volgt XIII-dx.
3 Bekend, wacht op toestemming.
4 Bekend, wacht op toestemming.
5 Bekend, wacht op toestemming.
6 Anna Maria Disco [QuMa0018204], geboren op 4 oktober 1935 in Steenbergen. Volgt XIII-dy.
7 Bekend, wacht op toestemming.
8 Bekend, wacht op toestemming.

XII-db Johannes Disco [QuMa0018203] is geboren op 27 september 1900 in Steenbergen, zoon van Adriaan Disco [QuMa0036203] en Joanna Voorbraak [QuMa0018202] (zie XI-as). Johannes is overleden op 15 januari 1939 in Bergen op Zoom, 38 jaar oud. Johannes trouwde, 23 jaar oud, op 26 oktober 1923 in Steenbergen met **Maria Schijvenaars [QuMa0036204]**, 18 jaar oud. Zie XII-bz voor persoonsgegevens van Maria.

Kinderen van Johannes en Maria: zie XII-bz.

XII-dc Joanna Disco [QuMa0018203] is geboren op 13 september 1902 in Steenbergen, dochter van Adriaan Disco [QuMa0036203] en Joanna Voorbraak [QuMa0018202] (zie XI-as). Joanna is overleden op 23 december 1979 in Roosendaal, 77 jaar oud. Joanna trouwde, 25 jaar oud, op 15 juni 1928 in Steenbergen met **Antonius van de Kar [QuMa0032805]**, 26 jaar oud. Antonius is geboren op 19 april 1902 in Steenbergen, zoon van Cornelis van de Kar [QuMa0032804] en Maria Cornelia Roberson [QuMa0036403]. Antonius is overleden op 26 januari 1979 in Steenbergen, 76 jaar oud.

Kinderen van Joanna en Antonius:

1 Bekend, wacht op toestemming. Volgt XIII-dz.
2 Bekend, wacht op toestemming.
3 Bekend, wacht op toestemming.

4 Bekend, wacht op toestemming.

XII-dd Leonardus Disco [QuMa0018203] is geboren op 14 oktober 1906 in Steenbergen, zoon van Adriaan Disco [QuMa0036203] en Joanna Voorbraak [QuMa0018202] (zie XI-as). Leonardus is overleden op 5 november 1944 in Bergen op Zoom, 38 jaar oud. Leonardus trouwde, 20 jaar oud, op 30 september 1927 in Steenbergen met **Johanna Elisabeth van Eekelen [QuMa0037205]**, 20 jaar oud. Johanna is geboren op 5 juni 1907 in Wouw, dochter van Nicolaas Ludovicus van Eekelen [QuMa0037204] en Wilhelmina Mens [Quma0061205].

Kinderen van Leonardus en Johanna:

1 Bekend, wacht op toestemming.
2 Bekend, wacht op toestemming.
3 Bekend, wacht op toestemming.
4 Bekend, wacht op toestemming.
5 Bekend, wacht op toestemming.

XII-de Lambertus Voorbraak [QuMa0018203] is geboren op 7 november 1902 in Steenbergen, zoon van Johannes (Jan) Voorbraak [QuMa0018202] (zie XI-at) en Philomina van Steenpaal [QuMa0038603]. Lambertus is overleden op 13 augustus 1979 in Kruisland, 76 jaar oud. Lambertus trouwde, 26 jaar oud, op 26 april 1929 in Steenbergen met **Dijmphna van Geel [Quma0094405]**, 22 jaar oud. Dijmphna is geboren op 8 januari 1907 in Steenbergen, dochter van Kornelis van Geel [Quma0094404] en Adriana Broeren [QuMa0124605]. Dijmphna is overleden op 28 juli 1961 in Kruisland, 54 jaar oud.

Kinderen van Lambertus en Dijmphna:

1 Bekend, wacht op toestemming.
2 Johannes Adrianus Voorbraak [QuMa0018204], geboren op 25 april 1935 in Steenbergen. Volgt XIII-ea.
3 Doodgeboren kind Voorbraak [QuMa0018204], levenloos geboren kind, geboren op 25 april 1937 in Steenbergen.
4 Bekend, wacht op toestemming. Volgt XIII-eb.

XII-df Maria Voorbraak [QuMa0018203] is geboren op 20 september 1903 in Steenbergen, dochter van Johannes (Jan) Voorbraak [QuMa0018202] (zie XI-at) en Philomina van Steenpaal [QuMa0038603]. Maria is overleden op 20 augustus 1959 in Kruisland, 55 jaar oud. Maria trouwde, 35 jaar oud, op 5 mei 1939 in Steenbergen met **Petrus Gelten [Quma0067006]**, 34 jaar oud. Petrus is geboren op 1 maart 1905 in Dinteloord, zoon van Marijn Gelten [Quma0094205] en Pieternella van Tilburg [Quma0067005].

XII-dg Johanna Voorbraak [QuMa0018203] is geboren op 30 augustus 1913 in Kruisland, dochter van Johannes (Jan) Voorbraak [QuMa0018202] (zie XI-at) en Philomina van Steenpaal [QuMa0038603]. Johanna is overleden op 27 oktober 1990 in Roosendaal, 77 jaar oud. Johanna trouwde met **Antonius Doomen**. Antonius is geboren in 1913.

Kind van Johanna en Antonius:

1 Doodgeboren kind Doomen [QuMa0018204], levenloos geboren kind, geboren op 12 maart 1953 in Steenbergen.

XII-dh Johannes Voorbraak [QuMa0018203] is geboren op 22 september 1915 in Kruisland, zoon van Johannes (Jan) Voorbraak [QuMa0018202] (zie XI-at) en Philomina van Steenpaal [QuMa0038603]. Johannes is overleden op 15 januari 2008 in Kruisland, 92 jaar oud. Johannes trouwde met **Anna Maria van den Berg [Quma0058806]**. Zie XIII-s voor persoonsgegevens van Anna.

XII-di Barbara Johanna Vergouwen [QuMa0018203] is geboren op 24 augustus 1902 in Steenbergen, dochter van Antonij Jan Vergouwen [Quma0062205] en Petronilla Voorbraak [QuMa0018202] (zie XI-au).

Kind van Barbara uit onbekende relatie:

1 Bekend, wacht op toestemming.

XII-dj Anna Maria Vergouwen [QuMa0018203] is geboren op 28 juli 1905 in Steenbergen, dochter van Antonij Jan Vergouwen [Quma0062205] en Petronilla Voorbraak [QuMa0018202] (zie XI-au). Anna is overleden op 4 januari 1988 in Roosendaal, 82 jaar oud. Anna trouwde, 28 jaar oud, op 22 december 1933 in Steenbergen met **Adrianus Hermanus Antonius Maas [Quma0064006]**, 27 jaar oud. Adrianus is geboren op 8 november 1906 in Roosendaal, zoon van Ludovicus Maas [Quma0064005] en Elisabeth Jacoba Raaijmakers.
Beroepen:
chauffeur
monteur

Kinderen van Anna en Adrianus:

1 Ludovicus Antoniij Gerardus Marie (Louis) Maas [QuMa0018204], geboren op 16 oktober 1934 in Roosendaal. Volgt XIII-ec.
2 Bekend, wacht op toestemming.
3 Bekend, wacht op toestemming.

XII-dk Lambertus Petrus Vergouwen [QuMa0018203] is geboren op 25 januari 1908 in Steenbergen, zoon van Antonij Jan Vergouwen [Quma0062205] en Petronilla Voorbraak [QuMa0018202] (zie XI-au). Lambertus trouwde, 28 jaar oud, op 23 mei 1936 in Steenbergen met **Dijmphna Balemans**, 24 jaar oud. Dijmphna is geboren op 18 februari 1912 in Oud Gastel, dochter van Bekend, wacht op toestemming en Bekend, wacht op toestemming. Van de geboorte is aangifte gedaan [bron: akte 21].

Kind van Lambertus en Dijmphna:

1 Bekend, wacht op toestemming.

XII-dl Wilhelmina Susanna Vergouwen [QuMa0018203] is geboren op 11 december 1909 in Steenbergen, dochter van Antonij Jan Vergouwen [Quma0062205] en Petronilla Voorbraak [QuMa0018202] (zie XI-au). Wilhelmina is overleden op 2 november 1998 in Kruisland, 88 jaar oud. Wilhelmina trouwde, 20 jaar oud, op 10 oktober 1930 in Steenbergen met **Marinus Adrianus Uijtdewilligen [Quma0083405]**, 23 jaar oud. Marinus is geboren op 23 december 1906 in Kruisland, zoon van Johannes Uijtdewilligen [Quma0083404] en Petronella Doomen [QuMa0333207]. Marinus is overleden op 19 september 1980 in Roosendaal, 73 jaar oud.

Kinderen van Wilhelmina en Marinus:

1 Bekend, wacht op toestemming. Volgt XIII-ed.
2 Bekend, wacht op toestemming.
3 Johannes Antonius Petrus Uijtdewilligen [QuMa0018204], geboren op 30 januari 1936 in Kruisland. Johannes is overleden op 2 februari 1936 in Kruisland, 3 dagen oud.
4 Doodgeboren kind Uijtdewilligen [QuMa0018204], levenloos geboren kind, geboren op 5 februari 1936 in Steenbergen.
5 Doodgeboren kind Uijtdewilligen [QuMa0018204], levenloos geboren kind, geboren op 6 november 1937 in Steenbergen.
6 Doodgeboren kind Uijtdewilligen [QuMa0018204], levenloos geboren kind, geboren op 28 september 1944 in Steenbergen.

XII-dm Adriana Helena Vergouwen [QuMa0018203] is geboren op 1 januari 1914 in Steenbergen, dochter van Antonij Jan Vergouwen [Quma0062205] en Petronilla Voorbraak [QuMa0018202] (zie XI-au). Adriana is overleden op 26 februari 1998 in Kruisland, 84 jaar oud. Adriana trouwde met **Cornelis Wezenbeek [QuMa0015204]**. Cornelis is geboren op 30 november 1914 in Steenbergen, zoon van Hendrik Wezenbeek [QuMa0015203] en Johanna Luijks [QuMa0137807]. Van de geboorte is aangifte gedaan [bron: akte 272].

Kind van Adriana en Cornelis:

1 Bekend, wacht op toestemming.

XII-dn Suzanna Johanna Vergouwen [QuMa0018203] is geboren op 19 juli 1919 in Kruisland, dochter van Antonij Jan Vergouwen [Quma0062205] en Petronilla Voorbraak [QuMa0018202] (zie XI-au). Suzanna is overleden op 17 mei 2003 in Roosendaal, 83 jaar oud. Suzanna trouwde, 18 jaar oud, op 27 december 1937 in Steenbergen met **Johannes Lodiers [Quma0064407]**, 25 jaar oud. Johannes is geboren op 1 juli 1912 in Kruisland, zoon van Adriaan Lodiers [Quma0074006] en Cornelia Voorheijen [Quma0064406].

Kinderen van Suzanna en Johannes:

1 Bekend, wacht op toestemming. Volgt XIII-ee.
2 Bekend, wacht op toestemming. Volgt XIII-ef.
3 Bekend, wacht op toestemming. Volgt XIII-eg.
4 Bekend, wacht op toestemming. Volgt XIII-eh.
5 Anna Adriana Petronella Lodiers [QuMa0018204], geboren op 14 januari 1957 in Kruisland. Volgt XIII-ei.

6 Bekend, wacht op toestemming.

XII-do Cornelia Barbara Vergouwen [QuMa0018203] is geboren op 20 juni 1922 in Steenbergen, dochter van Antonij Jan Vergouwen [Quma0062205] en Petronilla Voorbraak [QuMa0018202] (zie XI-au). Cornelia is overleden op 17 augustus 1976 in Kruisland, 54 jaar oud. Cornelia trouwde, 21 jaar oud, op 10 september 1943 in Steenbergen met **Adrianus Hendrikus Broos [QuMa0036807]**, 22 jaar oud. Adrianus is geboren op 23 maart 1921 in Kruisland, zoon van Jacobus Broos [Quma0072006] en Maria Cornelia Mol [QuMa0036806]. Adrianus is overleden op 17 augustus 1976 in Kruisland, 55 jaar oud.

Kinderen van Cornelia en Adrianus:

1 Jacobus Antonius Broos [QuMa0018204], geboren op 25 februari 1944 in Kruisland. Volgt XIII-ej.
2 Bekend, wacht op toestemming.
3 Bekend, wacht op toestemming.
4 Adrianus Engelbertus Broos [QuMa0018204], geboren op 7 oktober 1957 in Kruisland. Adrianus is overleden op 6 oktober 1983 in Sint Philipsland, 25 jaar oud.

XII-dp Lambertus Voorbraak [QuMa0010203] is geboren op 15 februari 1911 in Steenbergen, zoon van Bernardus Voorbraak [QuMa0018202] (zie XI-av) en Helena Catharina Deelen [QuMa0010202]. Lambertus is overleden op 24 juli 1990 in Bergen op Zoom, 79 jaar oud. Hij is begraven op 27 juli 1990 in Bergen op Zoom. Lambertus trouwde met **Maria Johanna Bernaards [Quma0041005]**. Maria is geboren op 4 november 1914 in Bergen op Zoom, dochter van Petrus Johannes Bernaards [QuMa0131606] en Carolina Jonkers [Quma0041004]. Maria is overleden op 24 november 2004 in Bergen op Zoom, 90 jaar oud. Zij is begraven op 29 november 2004 in Bergen op Zoom.

Kinderen van Lambertus en Maria:

1 Piet Voorbraak [QuMa0010204], geboren in 1946. Volgt XIII-ek.
2 Bekend, wacht op toestemming. Volgt XIII-el.

XII-dq Adriana Christina Voorbraak [QuMa0010203] is geboren op 2 augustus 1912 in Steenbergen, dochter van Bernardus Voorbraak [QuMa0018202] (zie XI-av) en Helena Catharina Deelen [QuMa0010202]. Van de geboorte is aangifte gedaan op 2 augustus 1912 [bron: akte 172]. Adriana is overleden op 11 mei 1990 in Bergen op Zoom, 77 jaar oud. Adriana trouwde, 21 jaar oud, op 5 oktober 1933 in Bergen op Zoom [bron: akte 127] met **Adrianus van Oosterbosch [QuMa0032206]**, 21 jaar oud. Adrianus is geboren op 19 september 1912 in Wouw, zoon van Franciscus van Oosterbosch [QuMa0156706] en Petronella Schuurbiers [QuMa0032205]. Van de geboorte is aangifte gedaan op 19 september 1912 [bron: akte 382]. Adrianus is overleden op 3 juni 1998 in Bergen op Zoom, 85 jaar oud.

Kind van Adriana en Adrianus:

1 Bekend, wacht op toestemming. Volgt XIII-em.

XII-dr Johanna Voorbraak [QuMa0010203] is geboren op 22 juni 1914 in Kruisland, dochter van Bernardus Voorbraak [QuMa0018202] (zie XI-av) en Helena Catharina Deelen [QuMa0010202]. Johanna is overleden op 14 februari 1997 in Halsteren, 82 jaar oud. Johanna trouwde met **Bekend, wacht op toestemming**.

XII-ds Petrus Voorbraak [QuMa0010203] is geboren op 8 januari 1916 in Kruisland, zoon van Bernardus Voorbraak [QuMa0018202] (zie XI-av) en Helena Catharina Deelen [QuMa0010202]. Petrus is overleden op 24 april 1996 in Steenbergen, 80 jaar oud. Petrus trouwde met **Bekend, wacht op toestemming**.

XII-dt Johanna Wilhelmina Voorbraak [QuMa0010203] is geboren op 6 juli 1919 in Steenbergen, dochter van Bernardus Voorbraak [QuMa0018202] (zie XI-av) en Helena Catharina Deelen [QuMa0010202]. Johanna is overleden op 25 februari 1988 in Roosendaal, 68 jaar oud. Johanna trouwde, 24 jaar oud, op 13 oktober 1943 in Heerle met **Leonardus Groffen [QuMa0032206]**, 27 jaar oud. Leonardus is geboren op 18 mei 1916 in Wouw, zoon van Petrus Johannes Groffen [Quma0039404] en Elisabeth de Regt [QuMa0032205]. Van de geboorte is aangifte gedaan [bron: akte 878]. Leonardus is overleden op 24 oktober 1986 in Roosendaal, 70 jaar oud.

Kinderen van Johanna en Leonardus:

1 Bekend, wacht op toestemming. Volgt XIII-en.
2 Bekend, wacht op toestemming.
3 Helena Elisabeth Maria Groffen [QuMa0010204], geboren op 20 februari 1949 in Woensdrecht. Helena is overleden op 20 februari 1949 in Woensdrecht, geen dag oud.
4 Bekend, wacht op toestemming. Volgt XIII-eo.

XII-du Johannes Lambertus van Etten [QuMa0018203] is geboren op 5 juli 1910 in Steenbergen, zoon van Kornelis van Etten [QuMa0034404] en Susanna Voorbraak [QuMa0018202] (zie XI-aw). Johannes trouwde, 28 jaar oud, op 19 mei 1939 in Steenbergen met **Cornelia Buijzen [QuMa0036205]**, 19 jaar oud. Zie XIII-bu voor persoonsgegevens van Cornelia.

Kinderen van Johannes en Cornelia:

1 Bekend, wacht op toestemming.
2 Bekend, wacht op toestemming.
3 Doodgeboren kind van Etten [QuMa0018204], levenloos geboren kind, geboren op 16 december 1942 in Steenbergen.

XII-dv Antonius (Toon) van Etten [QuMa0018203] is geboren op 31 augustus 1914 in Steenbergen, zoon van Kornelis van Etten [QuMa0034404] en Susanna Voorbraak [QuMa0018202] (zie XI-aw). Toon is overleden op 19 december 1998 in Steenbergen, 84 jaar oud. Toon trouwde met **Susanna Johanna (Suus) de Jong [QuMa0004402]**. Zie XIII-bn voor persoonsgegevens van Suus.

Kinderen van Toon en Suus:

1 Bekend, wacht op toestemming. Volgt XIV-bh.
2 Bekend, wacht op toestemming. Volgt XIV-bi.

XII-dw Cornelia van Tilburg [QuMa0167207] is geboren op 5 juni 1886 in Bergen op Zoom, dochter van Hendrikus van Tilburg [QuMa0167206] (zie XI-ax) en Josina Wienk [QuMa0370606]. Van de geboorte is aangifte gedaan [bron: akte 204]. Cornelia trouwde, 27 jaar oud, op 18 mei 1914 in Bergen op Zoom [bron: akte 40] met **Petrus Johannes Hoedelmans [Quma0041204]**, 30 jaar oud. Petrus is geboren op 16 maart 1884 in Bergen op Zoom, zoon van Christiaan Hoedelmans [Quma0041203] en Cornelia van Meer [Quma0244206]. Van de geboorte is aangifte gedaan [bron: akte 95].

XII-dx Helena van Tilburg [QuMa0167207] is geboren op 13 april 1888 in Bergen op Zoom, dochter van Hendrikus van Tilburg [QuMa0167206] (zie XI-ax) en Josina Wienk [QuMa0370606]. Van de geboorte is aangifte gedaan [bron: akte 131]. Helena trouwde, 30 jaar oud, op 10 juni 1918 in Bergen op Zoom [bron: akte 66] met **Marinus van Tiggelen [Quma0070806]**, 26 jaar oud. Marinus is geboren op 22 oktober 1891 in Bergen op Zoom, zoon van Cornelis Fredericus van Tiggelen [QuMa0133606] en Adriana Maria Heijmans [Quma0070805].

XII-dy Antonius van Tilburg [QuMa0167207] is geboren op 10 september 1890 in Bergen op Zoom, zoon van Hendrikus van Tilburg [QuMa0167206] (zie XI-ax) en Josina Wienk [QuMa0370606]. Antonius trouwde, 24 jaar oud, op 17 september 1914 in Oud Vossemeer [bron: akte 13] met **Maria Cornelia Hommel [QuMa0291808]**, 26 jaar oud. Maria is geboren op 23 mei 1888 in Oud Vossemeer, dochter van Wilhelmus Hommel en Adriana Veraart [QuMa0291807].

XII-dz Helena Klaassen [QuMa0167207] is geboren in 1885 in Bergen op Zoom, dochter van Cornelis Klaassen en Adriana van Tilborg [QuMa0167206] (zie XI-ay). Helena trouwde, 18 of 19 jaar oud, op 10 oktober 1904 in Bergen op Zoom met **Johannes Daniel Graafmans**, 20 of 21 jaar oud. Johannes is geboren in 1883 in Bergen op Zoom, zoon van Bekend, wacht op toestemming en Bekend, wacht op toestemming.

XII-ea Johannes Jacobus Klaassen [QuMa0167207] is geboren op 19 december 1887 in Bergen op Zoom, zoon van Cornelis Klaassen en Adriana van Tilborg [QuMa0167206] (zie XI-ay). Johannes trouwde, 19 jaar oud, op 5 februari 1907 in Bergen op Zoom [bron: akte 15] met **Maria Franken [QuMa0032205]**, 20 jaar oud. Maria is geboren op 23 juni 1886 in Bergen op Zoom, dochter van Johannes Franken [QuMa0032204] en Paulina Kommers [Quma0085004].

Kinderen van Johannes en Maria:

1 Paulina Adriana Klaassen [QuMa0032206], geboren op 18 januari 1912 in Bergen op Zoom.
2 Johannes Helena Klaassen [QuMa0032206], geboren op 26 oktober 1914 in Bergen op Zoom.
3 Adriana Petronella Klaassen [QuMa0032206], geboren op 16 juli 1919 in Bergen op Zoom.
4 Bekend, wacht op toestemming.

XII-eb Franciscus Klaassen [QuMa0167207] is geboren op 1 november 1896 in Bergen op Zoom, zoon van Cornelis Klaassen en Adriana van Tilborg [QuMa0167206] (zie XI-ay). Franciscus trouwde met **Cornelia van Zundert [QuMa0030404]**. Cornelia is geboren op 3 mei 1896 in

Bergen op Zoom, dochter van Jacobus van Zundert [QuMa0030403] en Anna Maria Helmons [QuMa0042804].

Kinderen van Franciscus en Cornelia:

1 Maria Cornelia Klaassen [QuMa0030405], geboren op 23 mei 1918 in Halsteren.
2 Cornelis Jacobus Jozina Klaassen [QuMa0030405], geboren op 27 maart 1923 in Halsteren. Cornelis is overleden op 13 december 1924 in Halsteren, 1 jaar oud.

XII-ec Petrus Gerardus van Tilborg [QuMa0167207] is geboren op 7 februari 1891 in Bergen op Zoom, zoon van Willem van Tilborg [QuMa0167206] (zie XI-az) en Cornelia Dietvorst [Quma0258408]. Van de geboorte is aangifte gedaan [bron: akte 61]. Petrus trouwde, 25 jaar oud, op 22 januari 1917 in Bergen op Zoom [bron: akte 8] met **Maria Hendrika Anthonissen [QuMa0032205]**, 26 jaar oud. Maria is geboren op 22 maart 1890 in Bergen op Zoom, dochter van Wilhelmus Marinus Anthonissen en Jacoba Petronella Franken [QuMa0032204]. Van de geboorte is aangifte gedaan [bron: akte 100].

XII-ed Helena van Tilborg [QuMa0167207] is geboren op 17 mei 1896 in Bergen op Zoom, dochter van Willem van Tilborg [QuMa0167206] (zie XI-az) en Cornelia Dietvorst [Quma0258408]. Helena is overleden op 13 oktober 1991 in Bergen op Zoom, 95 jaar oud. Helena:
(1) trouwde, 24 jaar oud, op 16 augustus 1920 in Bergen op Zoom [bron: akte 95] met **Gerardus Maas**, 29 of 30 jaar oud. Gerardus is geboren in 1890 in Bergen op Zoom, zoon van Cornelis Maas en Johanna Maria Lambregts.
(2) trouwde, 30 jaar oud, op 16 december 1926 in Bergen op Zoom met **Cornelis Landa [QuMa0119205]**, 46 jaar oud. Cornelis is geboren op 29 maart 1880 in Bergen op Zoom, zoon van Wilhelmus Adrianus Landa en Francina de Min [QuMa0119204]. Van de geboorte is aangifte gedaan [bron: akte 102]. Cornelis is weduwnaar van Henriette Geertruida Anna de Bruijn [Quma0061005] (1881-1925), met wie hij trouwde op 27 november 1905 in Bergen op Zoom [bron: akte 106].

XII-ee Alberta Everdina van Tilborg [QuMa0167207] is geboren op 16 maart 1895 in Bergen op Zoom, dochter van Laurens van Tilborg [QuMa0167206] (zie XI-ba) en Maria Dietvorst [Quma0258408]. Alberta trouwde, 17 jaar oud, op 10 februari 1913 in Bergen op Zoom [bron: akte 17] met **Andries Lancel**, 17 of 18 jaar oud. Andries is geboren in 1895, zoon van Bekend, wacht op toestemming en Bekend, wacht op toestemming.

XII-ef Helena Jacoba van Tilborg [QuMa0167207] is geboren op 27 december 1897 in Bergen op Zoom, dochter van Laurens van Tilborg [QuMa0167206] (zie XI-ba) en Maria Dietvorst [Quma0258408]. Van de geboorte is aangifte gedaan op 27 december 1897 [bron: akte 456]. Helena trouwde, 20 jaar oud, op 29 april 1918 in Bergen op Zoom [bron: akte 41] met **Adrianus Stephanus Leijs**, 27 jaar oud. Adrianus is geboren op 19 juli 1890 in Ossendrecht, zoon van Petrus Gerardus Leijs en Petronella Cloots.

XII-eg Johannes Gerardus van Tilburg [QuMa0167207] is geboren op 28 juni 1902 in Bergen op Zoom, zoon van Laurens van Tilborg [QuMa0167206] (zie XI-ba) en Maria Dietvorst [Quma0258408]. Van de geboorte is aangifte gedaan [bron: Akte 224]. Johannes trouwde, 25 jaar oud, op 23 augustus 1927 in Roosendaal & Nispen [bron: akte 112] met **Catharina Petronella Josephina Kuijpers [QuMa0137808]**, 24 jaar oud. Catharina is geboren op 29 september 1902 in

Roosendaal, dochter van Johannes Petrus Maria Kuijpers [Quma0256007] en Maria de Roij [QuMa0137807]. Van de geboorte is aangifte gedaan op 29 september 1902 [bron: akte 401].

XII-eh Petrus Johannes Tange [QuMa0167207] is geboren op 16 september 1904 in Bergen op Zoom, zoon van Sebastiaan Tange en Maria Cornelia van Tilborg [QuMa0167206] (zie XI-bb). Petrus is overleden op 26 september 1985 in Halsteren St. Elizabeth, 81 jaar oud. Petrus trouwde, 28 jaar oud, op 9 februari 1933 in Bergen op Zoom met **Adriana Johanna Martina Fukken [QuMa0334809]**, 27 jaar oud. Adriana is geboren op 4 augustus 1905 in Bergen op Zoom, dochter van Guillaume Pierre (Wilhelm) Fukken en Clara Carolina Johanna Videler [QuMa0334808]. Adriana is overleden op 15 mei 1979 in Bergen op Zoom, 73 jaar oud.

Kind van Petrus en Adriana:

1 Bekend, wacht op toestemming. Volgt XIII-ep.

XII-ei Johannes Laurentius van Tilborg [Quma0041305] is geboren op 4 maart 1903 in Bergen op Zoom, zoon van Philippus van Tilborg [QuMa0136407] (zie XI-bd) en Anna Cornelia van Overveldt [Quma0041304]. Johannes trouwde, 19 jaar oud, op 29 augustus 1922 in Halsteren met **Johanna van Oevelen [QuMa0139007]**, 19 jaar oud. Johanna is geboren op 28 april 1903 in Halsteren, dochter van Adriaan van Oevelen [QuMa0139006] en Adriana Cornelia van der Zande [QuMa0156405]. Johanna is overleden op 4 maart 1977 in Bergen op Zoom, 73 jaar oud.

Kind van Johannes en Johanna:

1 Adriana (Jaantje) van Tilborg [Quma0041306], geboren op 13 februari 1923 in Bergen op Zoom. Volgt XIII-eq.

XII-ej Matthijs Cornelis Bäcker [QuMa0167207] is geboren op 2 maart 1909 in Bergen op Zoom, zoon van Hendrik Bäcker en Johanna Cornelia van Tilborg [QuMa0167206] (zie XI-be). Matthijs trouwde, 24 jaar oud, op 8 november 1933 in Halsteren met **Elisabeth van Oevelen [QuMa0035805]**, 21 jaar oud. Zie XII-hd voor persoonsgegevens van Elisabeth.

XII-ek Matheus Jacobus Philippus van Tilborg [QuMa0023404] is geboren op 11 maart 1922 in Bergen op Zoom, zoon van Josephus Jacobus van Tilborg [QuMa0167206] (zie XI-bf) en Johanna Elisabeth Mens [QuMa0023403]. Matheus is overleden op 25 november 1994 in Bergen op Zoom, 72 jaar oud. Hij is begraven op 29 november 1994 in Bergen op Zoom. Matheus trouwde, 30 jaar oud, op 17 december 1952 in Halsteren met **Maria Petronella Nefs [QuMa0020805]**, 25 jaar oud. Maria is geboren op 17 oktober 1927 in Halsteren, dochter van Franciscus Nefs [Quma0042404] en Cornelia Maria Goossens [QuMa0020804]. Maria overlijdensdatum onbekend.

XII-el Wilhelmus Johannes Wezenbeek [QuMa0015204] is geboren op 18 september 1909 in Steenbergen, zoon van Adrianus Cornelis Wezenbeek [QuMa0015203] en Antonetta Jochems [QuMa0036604] (zie XI-bi). Wilhelmus trouwde, 25 jaar oud, op 19 juli 1935 in Steenbergen met **Anna Maria Buijk [QuMa0036004]**, 30 jaar oud. Anna is geboren op 15 september 1904 in Steenbergen, dochter van Johannes Buijk [QuMa0036805] en Joanna van Gaans [QuMa0036003].

Kinderen van Wilhelmus en Anna:

1 Bekend, wacht op toestemming.
2 Bekend, wacht op toestemming.
3 Bekend, wacht op toestemming. Volgt XIII-er.

XII-em Johannes Maria Wezenbeek [QuMa0015204] is geboren in 1916 in Steenbergen, zoon van Adrianus Cornelis Wezenbeek [QuMa0015203] en Antonetta Jochems [QuMa0036604] (zie XI-bi). Johannes trouwde, 24 of 25 jaar oud, op 16 augustus 1941 in Steenbergen [bron: akte 49] met **Maria Catharina Kerstens [Quma0065006]**, 22 jaar oud. Maria is geboren op 5 maart 1919 in Steenbergen, dochter van Adrianus Rumoldus Kerstens [QuMa0147207] en Adriana Bosmans [Quma0065005]. Van de geboorte is aangifte gedaan [bron: akte 42]. Maria is overleden op 8 mei 2000 in Kruisland, 81 jaar oud.

XII-en Maria Cornelia van Osta [QuMa0036605] is geboren op 29 april 1904 in Roosendaal, dochter van Bernardus Adrianus van Osta [QuMa0147207] en Johanna Jochems [QuMa0036604] (zie XI-bj). Maria is overleden op 20 oktober 1993 in Wouw, 89 jaar oud. Maria trouwde, 24 jaar oud, op 3 mei 1928 in Wouw met **Jacobus Luijks [Quma0065006]**, 24 jaar oud. Jacobus is geboren op 24 januari 1904 in Steenbergen, zoon van Marijn Luijks [QuMa0157805] en Hendrika van Gastel [Quma0072004]. Jacobus is overleden op 6 augustus 1976 in Roosendaal, 72 jaar oud.

Kinderen van Maria en Jacobus:

1 Bekend, wacht op toestemming.
2 Bekend, wacht op toestemming.
3 Bekend, wacht op toestemming.

XII-eo Petronella van Osta [QuMa0036605] is geboren op 27 februari 1906 in Roosendaal, dochter van Bernardus Adrianus van Osta [QuMa0147207] en Johanna Jochems [QuMa0036604] (zie XI-bj). Petronella trouwde met **Hubertus Johannes Iriks [QuMa0029505]**. Hubertus is geboren op 30 januari 1909 in Steenbergen, zoon van Wilhelmus Jacobus Iriks [QuMa0029504] en Petronella Hertogh [Quma0057805]. Hubertus is overleden op 30 augustus 1977 in Roosendaal, 68 jaar oud.

Kind van Petronella uit onbekende relatie:

1 Adrianus Bernardus van Osta [QuMa0036606], geboren op 3 december 1920 in Wouw. Adrianus overlijdensdatum onbekend.

XII-ep Petronilla Oerlemans [QuMa0029205] is geboren op 31 oktober 1916 in Steenbergen, dochter van Johannes (Jan) Oerlemans [QuMa0029204] en Maria Catharina Jochems [QuMa0036604] (zie XI-bk). Petronilla is overleden op 10 januari 1992 in Wouw, 75 jaar oud.
Petronilla:
(1) trouwde, 21 jaar oud, op 18 februari 1938 in Wouw met **Cornelis Marinus Adrianus Heijmans [Quma0062406]**, 22 jaar oud. Cornelis is geboren op 31 januari 1916 in Wouw, zoon van Adrianus Heijmans [Quma0065405] en Johanna de Mooij [Quma0062405]. Cornelis is overleden op 8 oktober 1974 in Roosendaal, 58 jaar oud.

(2) begon een relatie met **Bekend, wacht op toestemming**.

Kinderen van Petronilla en Cornelis:

1 Bekend, wacht op toestemming.
2 Jacobus Cornelis Heijmans [QuMa0029206], geboren in februari 1947 in Wouw. Jacobus is overleden op 10 november 1947 in Wouw, 9 maanden oud.

XII-eq Anna Maria Duijvelaar [QuMa0129007] is geboren op 4 augustus 1892 in Roosendaal, dochter van Franciscus Duijvelaar en Catharina Antonia van den Eijnden [QuMa0129006] (zie XI-bl). Anna is overleden op 1 oktober 1973 in Roosendaal, 81 jaar oud. Anna trouwde, 30 jaar oud, op 10 juli 1923 in Roosendaal met **Antonius Suijkerbuijk [QuMa0037804]**, 29 jaar oud. Antonius is geboren op 10 juni 1894 in Roosendaal & Nispen [bron: akte 213], zoon van Willem Suijkerbuijk [Quma0076204] en Barbara Elsten [QuMa0037803]. Van de geboorte is aangifte gedaan [bron: akte 213].

Kinderen van Anna en Antonius:

1 Bekend, wacht op toestemming.
2 Bekend, wacht op toestemming.
3 Bekend, wacht op toestemming. Volgt XIII-es.
4 Bekend, wacht op toestemming.

XII-er Franciscus Antonius Duijvelaar [QuMa0129007] is geboren op 20 april 1898 in Roosendaal, zoon van Franciscus Duijvelaar en Catharina Antonia van den Eijnden [QuMa0129006] (zie XI-bl). Franciscus is overleden op 17 oktober 1953 in Steenbergen, 55 jaar oud. Franciscus trouwde, 32 jaar oud, op 19 augustus 1930 met **Dymphna van Eekelen [QuMa0046004]**, 22 jaar oud. Dymphna is geboren op 12 december 1907 in Dinteloord, dochter van Cornelis van Eekelen [QuMa0333206] en Elisabeth Catharina Schenk [QuMa0046003].

XII-es Antonius Johannes Duijvelaar [QuMa0129007] is geboren op 6 augustus 1901 in Roosendaal, zoon van Franciscus Duijvelaar en Catharina Antonia van den Eijnden [QuMa0129006] (zie XI-bl). Antonius is overleden op 24 augustus 1978 in Roosendaal, 77 jaar oud. Antonius trouwde, 40 jaar oud, op 28 april 1942 in Roosendaal [bron: akte 46] met **Maria Antonetta Dekkers [Quma0076606]**, 30 jaar oud. Maria is geboren op 18 augustus 1911 in Roosendaal, dochter van Marinus Cornelis Dekkers [Quma0076605] en Leonia Petronella Veraart [QuMa0159206].

XII-et Antonius Marinus Hopstaken [Quma0080606] is geboren op 26 april 1892 in Roosendaal & Nispen, zoon van Joannes Hopstaken [Quma0080605] en Antonia Adriana van den Eijnden [QuMa0129006] (zie XI-bm). Van de geboorte is aangifte gedaan [bron: akte 149]. Antonius is overleden op 21 september 1972 in Roosendaal & Nispen, 80 jaar oud. Antonius trouwde, 30 jaar oud, op 10 april 1923 in Roosendaal & Nispen [bron: Akte 25] met **Elisabeth Catharina Godschalk [QuMa0037204]**, 27 jaar oud. Elisabeth is geboren op 27 januari 1896 in Roosendaal & Nispen, dochter van Adriaan Godschalk [QuMa0583008] en Cornelia Elsackers [QuMa0037203]. Van de geboorte is aangifte gedaan [bron: akte 36]. Elisabeth is overleden op 27 december 1982 in Roosendaal St. Franciscus Ziekenhuis, 86 jaar oud. Zij is begraven op 30 december 1982 in Roosendaal.

XII-eu Maria Adriana Hopstaken [Quma0080606] is geboren op 5 september 1897 in Roosendaal, dochter van Joannes Hopstaken [Quma0080605] en Antonia Adriana van den Eijnden [QuMa0129006] (zie XI-bm). Van de geboorte is aangifte gedaan [bron: akte 325]. Maria is overleden op 11 januari 1977 in Roosendaal, 79 jaar oud. Maria trouwde, 22 jaar oud, op 30 december 1919 in Roosendaal & Nispen [bron: akte 173] met **Johannes Rossen [Quma0039405]**, 22 jaar oud. Johannes is geboren op 10 juli 1897 in Roosendaal & Nispen, zoon van Stephanus Rossen [Quma0039404] en Anna Cornelia van Zitteren. Van de geboorte is aangifte gedaan [bron: Akte 256]. Johannes is overleden op 8 april 1971 in Roosendaal, 73 jaar oud.

Kind van Maria en Johannes:

1 Adriana Antonia Rossen [Quma0039406], geboren op 29 december 1915 in Leiden. Volgt XIII-et.

XII-ev Adriaan de Jong [QuMa0129007] is geboren op 23 juni 1900 in Steenbergen, zoon van Jan de Jong [Quma0122205] en Maria Cornelia van Tilburg [QuMa0129006] (zie XI-bp). Adriaan is overleden op 1 november 1944 in Steenbergen, 44 jaar oud. Adriaan trouwde, 24 jaar oud, op 1 mei 1925 in Steenbergen met **Lucia Josina Adriana Maria Bosmans [QuMa0043605]**, 21 jaar oud. Lucia is geboren op 3 januari 1904 in Steenbergen, dochter van Adrianus Bosmans [Quma0065005] en Helena Johanna Rens [QuMa0043604].

Kinderen van Adriaan en Lucia:

1 Helena Johanna Maria de Jong [QuMa0043606], geboren op 6 september 1925 in Steenbergen. Volgt XIII-eu.
2 Bekend, wacht op toestemming.
3 Bekend, wacht op toestemming.

XII-ew Kornelis Antonius van Tilburg [QuMa0032005] is geboren op 3 januari 1915 in De Heen, zoon van Adrianus van Tilburg [QuMa0129006] (zie XI-bq) en Anna van Wijk [QuMa0032004]. Kornelis is overleden op 29 december 1991 in Rozenburg zh, 76 jaar oud. Kornelis trouwde, 22 jaar oud, op 8 september 1937 in Halsteren [bron: akte 41] met **Dimphna Maria van Tilburg [Quma0086406]**, 24 jaar oud. Dimphna is geboren op 5 januari 1913 in Halsteren, dochter van Adrianus van Tilburg [Quma0086405] en Wilhelmina (Mijntje) Elst [QuMa0182205]. Van de geboorte is aangifte gedaan op 5 januari 1913 [bron: akte 1]. Dimphna is overleden in 1997, 83 of 84 jaar oud.

XII-ex Maria Johanna Sebregts [QuMa0015504] is geboren op 15 november 1899 in Steenbergen, dochter van Johannes Sebregts [Quma0064605] en Petronella Hagenaars [QuMa0015503] (zie XI-br). Maria trouwde, 30 jaar oud, op 2 mei 1930 in Steenbergen met **Cornelius van Agtmaal [QuMa0144006]**, 30 jaar oud. Cornelius is geboren op 15 februari 1900 in Steenbergen, zoon van Petrus (Pieter) van Agtmaal [QuMa0144005] en Maria de Baat [QuMa0275607]. Cornelius is overleden op 23 juni 1978 in Bergen op Zoom, 78 jaar oud. Hij is begraven op 26 juni 1978 in Steenbergen. Cornelius is weduwnaar van Catharina Maria Neijssen [QuMa0036604] (1902-1927), met wie hij trouwde op 6 mei 1921 in Steenbergen [bron: akte 33].

Kind van Maria uit onbekende relatie:

1 Bekend, wacht op toestemming.

Kind van Maria en Cornelius:

2 Bekend, wacht op toestemming.

XII-ey Cornelia Sebregts [QuMa0015504] is geboren op 11 oktober 1901 in Steenbergen, dochter van Johannes Sebregts [Quma0064605] en Petronella Hagenaars [QuMa0015503] (zie XI-br). Cornelia is overleden op 4 september 1952 in Nieuw Vossemeer, 50 jaar oud. Cornelia trouwde met **Marinus Johannes Free**. Marinus is geboren op 12 mei 1894 in Nieuw Vossemeer.

XII-ez Marinus Sebregts [QuMa0015504] is geboren op 18 april 1904 in Steenbergen, zoon van Johannes Sebregts [Quma0064605] en Petronella Hagenaars [QuMa0015503] (zie XI-br). Marinus is overleden op 28 oktober 1981 in De Heen, 77 jaar oud. Marinus trouwde, 22 jaar oud, op 30 april 1926 in Steenbergen met **Johanna Maria Bedaf [QuMa0032005]**, 20 jaar oud. Johanna is geboren op 27 september 1905 in Steenbergen, dochter van Johannes Bedaf [QuMa0125805] en Cornelia Demmers [QuMa0032004].

XII-fa Antonia Sebregts [QuMa0015504] is geboren op 22 augustus 1905 in Steenbergen, dochter van Johannes Sebregts [Quma0064605] en Petronella Hagenaars [QuMa0015503] (zie XI-br). Antonia trouwde, 22 jaar oud, op 11 mei 1928 in Steenbergen met **Jacobus Gabriël Voermans**, 23 jaar oud. Jacobus is geboren op 20 december 1904 in Nieuw Vossemeer, zoon van Bekend, wacht op toestemming en Bekend, wacht op toestemming. Jacobus is overleden op 27 januari 1953 in Bergen op Zoom, 48 jaar oud.

XII-fb Antonia van Geel [Quma0042405] is geboren op 3 juni 1897 in Steenbergen, dochter van Antonij van Geel [Quma0094404] en Antonetta van den Berg [Quma0042404] (zie XI-bs). Antonia is overleden op 27 januari 1970 in Kruisland, 72 jaar oud. Antonia trouwde, 27 jaar oud, op 15 mei 1925 in Steenbergen met **Petrus van Zantvliet [QuMa0046405]**, 29 jaar oud. Petrus is geboren op 26 februari 1896 in Steenbergen, zoon van Petrus van Zantvliet [QuMa0146204] en Jacoba van Meer [QuMa0046404]. Petrus is overleden op 5 mei 1981 in Kruisland, 85 jaar oud.

Kinderen van Antonia en Petrus:

1 Bekend, wacht op toestemming.
2 Jacoba Antonetta van Zantvliet [Quma0042406], geboren op 4 januari 1927 in Steenbergen. Volgt XIII-ev.
3 Bekend, wacht op toestemming.

XII-fc Everardus van Geel [Quma0042405] is geboren op 7 juni 1904 in Steenbergen, zoon van Antonij van Geel [Quma0094404] en Antonetta van den Berg [Quma0042404] (zie XI-bs).
Everardus:
(1) trouwde met **Bekend, wacht op toestemming**.
(2) trouwde, 35 jaar oud, op 12 oktober 1939 in Wouw met **Catharina van Tilburg [Quma0067006]**, 34 jaar oud. Catharina is geboren op 5 december 1904 in Wouw, dochter van Johannes Jacobus van Tilburg [Quma0067005] en Anna Cornelia Koolen [Quma0069204]. Catharina is overleden op 28 september 1959 in Wouw, 54 jaar oud.

XII-fd Johannes van Geel [Quma0042405] is geboren op 13 december 1912 in Kruisland, zoon van Antonij van Geel [Quma0094404] en Antonetta van den Berg [Quma0042404] (zie XI-bs). Johannes is overleden op 25 februari 1991 in Wouw, 78 jaar oud. Johannes trouwde, 26 jaar oud, op 11 augustus 1939 in Steenbergen met **Johanna Adriana Huigen**, 20 jaar oud. Johanna is geboren op 7 februari 1919 in Haarlemmermeer. Johanna is overleden op 7 september 2009 in Wouw, 90 jaar oud. Zij is begraven op 11 september 2009 in Bergen op Zoom.

Kind van Johannes en Johanna:

1 Antonius Cornelis van Geel [Quma0042406], geboren op 14 januari 1940 in Steenbergen. Volgt XIII-ew.

XII-fe Adriana Maria van Geel [Quma0042405] is geboren op 2 februari 1914 in Steenbergen, dochter van Antonij van Geel [Quma0094404] en Antonetta van den Berg [Quma0042404] (zie XI-bs). Adriana trouwde met **Petrus Elzakkers [QuMa0010203]**. Petrus is geboren op 6 september 1907 in Bergen op Zoom, zoon van Cornelis Elzakkers [Quma0064405] en Anna Cornelia Deelen [QuMa0010202].

XII-ff Elisabeth van Gastel [Quma0042405] is geboren op 23 december 1898 in Steenbergen, dochter van Johannes (Jan) van Gastel [Quma0072004] en Johanna Berdina van den Berg [Quma0042404] (zie XI-bt). Elisabeth trouwde, 23 jaar oud, op 10 februari 1922 in Steenbergen met **Wilhelmus Christianus Gommeren [Quma0088805]**, 26 jaar oud. Wilhelmus is geboren op 2 juli 1895 in Roosendaal, zoon van Marijn Gommeren [QuMa0291807] en Maria Cornelia van Nassau [Quma0088804]. Wilhelmus is overleden op 14 september 1971 in Roosendaal, 76 jaar oud.

XII-fg Petrus van Gastel [Quma0042405] is geboren op 27 oktober 1900 in Steenbergen, zoon van Johannes (Jan) van Gastel [Quma0072004] en Johanna Berdina van den Berg [Quma0042404] (zie XI-bt). Petrus is overleden op 2 februari 1983 in Kruisland, 82 jaar oud. Petrus trouwde, 24 jaar oud, op 22 mei 1925 in Steenbergen met **Petronella van Geel [Quma0094405]**, 21 jaar oud. Petronella is geboren op 25 januari 1904 in Steenbergen, dochter van Kornelis van Geel [Quma0094404] en Adriana Broeren [QuMa0124605]. Petronella is overleden op 19 mei 1961 in Kruisland, 57 jaar oud.

Kinderen van Petrus en Petronella:

1 Bekend, wacht op toestemming.
2 Johanna Adriana Maria van Gastel [Quma0042406], geboren op 28 september 1926 in Steenbergen. Johanna is overleden op 6 september 1930 in Steenbergen, 3 jaar oud.
3 Bekend, wacht op toestemming.
4 Bekend, wacht op toestemming.
5 Johannes Cornelis van Gastel [Quma0042406], geboren op 15 januari 1932 in Steenbergen. Johannes is overleden op 18 augustus 1932 in Steenbergen, 7 maanden oud.
6 Bekend, wacht op toestemming.
7 Bekend, wacht op toestemming.
8 Johanna van Gastel [Quma0042406], geboren op 24 oktober 1935 in Steenbergen. Johanna is overleden op 16 mei 1936 in Steenbergen, 6 maanden oud.
9 Bekend, wacht op toestemming. Volgt XIII-ex.

10 Adrianus Zacharias Jacobus van Gastel [Quma0042406], geboren op 17 maart 1938 in Steenbergen. Adrianus is overleden op 10 juli 1938 in Steenbergen, 3 maanden oud.
11 Bekend, wacht op toestemming.

XII-fh Adriana van Gastel [Quma0042405] is geboren op 1 oktober 1904 in Steenbergen, dochter van Johannes (Jan) van Gastel [Quma0072004] en Johanna Berdina van den Berg [Quma0042404] (zie XI-bt). Adriana trouwde met **Antonius Buron [Quma0069205]**. Antonius is geboren op 7 maart 1905 in Steenbergen, zoon van Franciscus (Frans) Buron [Quma0069204] en Antonetta Verbogt [Quma0071005].

XII-fi Wilhelmina van Gastel [Quma0042405] is geboren op 1 februari 1906 in Steenbergen, dochter van Johannes (Jan) van Gastel [Quma0072004] en Johanna Berdina van den Berg [Quma0042404] (zie XI-bt). Wilhelmina is overleden op 3 oktober 1996 in Roosendaal, 90 jaar oud. Wilhelmina trouwde, 27 jaar oud, op 1 september 1933 in Steenbergen met **Antonius Martinus Baselier [QuMa0043405]**, 25 jaar oud. Antonius is geboren op 17 december 1907 in Steenbergen, zoon van Kornelis Baselier [Quma0067005] en Elizabeth Peeters [QuMa0043404]. Antonius is overleden op 22 september 1949 in Kruisland, 41 jaar oud.

XII-fj Zacharias Jacobus van Gastel [Quma0042405] is geboren op 27 september 1908 in Steenbergen, zoon van Johannes (Jan) van Gastel [Quma0072004] en Johanna Berdina van den Berg [Quma0042404] (zie XI-bt). Zacharias is overleden op 10 oktober 1943 in Steenbergen, 35 jaar oud. Zacharias trouwde, 24 jaar oud, op 22 september 1933 in Steenbergen [bron: akte 37] met **Jacoba Wilhelmina van de Kieboom [Quma0041006]**, 23 jaar oud. Jacoba is geboren op 31 augustus 1910 in Steenbergen, dochter van Henricus van den Kieboom [Quma0041005] en Petronella Matthijssen [Quma0256008]. Jacoba is overleden op 26 november 1992 in Steenbergen, 82 jaar oud.

Kinderen van Zacharias en Jacoba:

1 Bekend, wacht op toestemming.
2 Petronella Johanna Catharina van Gastel [Quma0041007], geboren op 12 oktober 1935 in Steenbergen. Petronella is overleden op 30 april 1937 in Steenbergen, 1 jaar oud.
3 Bekend, wacht op toestemming.
4 Bekend, wacht op toestemming.
5 Bekend, wacht op toestemming.
6 Bekend, wacht op toestemming.

XII-fk Jacobus Adrianus van Gastel [Quma0042405] is geboren op 13 maart 1911 in Steenbergen, zoon van Johannes (Jan) van Gastel [Quma0072004] en Johanna Berdina van den Berg [Quma0042404] (zie XI-bt). Jacobus trouwde, 21 jaar oud, op 11 februari 1933 in Oud Gastel met **Dijmphna Hagenaars**, 23 jaar oud. Dijmphna is geboren op 5 augustus 1909 in Oud Gastel, dochter van Jacobus Hagenaars en Jacoba Hack.

Kinderen van Jacobus en Dijmphna:

1 Bekend, wacht op toestemming.
2 Johanna van Gastel [Quma0042406], geboren op 20 augustus 1933 in Kruisland. Johanna is overleden op 4 februari 2010 in Roosendaal, 76 jaar oud.

3 Bekend, wacht op toestemming.

XII-fl George van den Berg [Quma0042405] is geboren op 14 december 1902 in Wouw, zoon van Petrus Johannes van den Berg [Quma0042404] (zie XI-bu) en Johanna Bals [Quma0067205]. George is overleden op 8 juli 1989 in Wouw, 86 jaar oud. George trouwde met **Petronella Timmermans [Quma0065006]**. Petronella is geboren op 27 november 1906 in Wouw, dochter van Marinus Timmermans [Quma0065005] en Adriana van Turnhout [Quma0087105].

Kinderen van George en Petronella:

1 Bekend, wacht op toestemming.
2 Bekend, wacht op toestemming. Volgt XIII-ey.

XII-fm Waltherus van den Berg [Quma0042405] is geboren op 9 februari 1904 in Wouw, zoon van Petrus Johannes van den Berg [Quma0042404] (zie XI-bu) en Johanna Bals [Quma0067205]. Waltherus is overleden op 20 januari 1984 in Wouw, 79 jaar oud. Waltherus trouwde, 23 jaar oud, op 5 mei 1927 in Wouw met **Anna Cornelia Sebregts [Quma0093605]**, 24 jaar oud. Anna is geboren op 5 november 1902 in Wouw, dochter van Johannes Sebregts [Quma0094204] en Johanna Heijmans [Quma0093604].

Kinderen van Waltherus en Anna:

1 Petrus Johannes Maria van den Berg [Quma0042406], geboren op 1 juni 1928 in Wouw. Volgt XIII-ez.
2 Johannes George Maria van den Berg [Quma0042406], geboren op 16 november 1929 in Wouw. Johannes is overleden op 15 september 1931 in Wouw, 1 jaar oud.
3 Bekend, wacht op toestemming. Volgt XIII-fa.
4 Bekend, wacht op toestemming.
5 Bekend, wacht op toestemming.
6 Bekend, wacht op toestemming.
7 Bekend, wacht op toestemming.
8 Bekend, wacht op toestemming.
9 Bekend, wacht op toestemming.

XII-fn Dimphna Adriana van den Berg [Quma0042405] is geboren op 8 oktober 1907 in Wouw, dochter van Petrus Johannes van den Berg [Quma0042404] (zie XI-bu) en Johanna Bals [Quma0067205]. Dimphna is overleden op 17 augustus 2000 in Roosendaal, 92 jaar oud. Dimphna trouwde, 22 jaar oud, op 4 september 1930 in Wouw met **Adrianus Cornelis Dekkers [QuMa0037204]**, 23 jaar oud. Adrianus is geboren op 22 mei 1907 in Wouw, zoon van Ludovicus Godefridus Dekkers [Quma0076405] en Wilhelmina van Eekelen [QuMa0037203]. Adrianus is overleden op 23 augustus 1952 in Roosendaal & Nispen, 45 jaar oud. Van het overlijden is aangifte gedaan [bron: akte 206].

Kinderen van Dimphna en Adrianus:

1 Bekend, wacht op toestemming.
2 Bekend, wacht op toestemming.

XII-fo Johannes Marinus Havermans [Quma0042405] is geboren op 12 mei 1902 in Roosendaal, zoon van Adrianus Havermans [Quma0078605] en Petronella van den Berg [Quma0042404] (zie XI-bv). Van de geboorte is aangifte gedaan [bron: akte 192]. Johannes trouwde met **Barbara Christina Linders [QuMa0036806]**. Barbara is geboren op 23 mei 1900 in Steenbergen, dochter van Gerardus Linders [QuMa0036805] en Adriana Maria Vergouwen [Quma0062205].

XII-fp Adriana Havermans [Quma0042405] is geboren op 12 juni 1904 in Roosendaal, dochter van Adrianus Havermans [Quma0078605] en Petronella van den Berg [Quma0042404] (zie XI-bv). Adriana is overleden op 8 september 1966 in Roosendaal, 62 jaar oud. Adriana trouwde, 23 jaar oud, op 4 augustus 1927 in Wouw met **Petrus van Bergen [Quma0085006]**, 22 jaar oud. Petrus is geboren op 4 mei 1905 in Wouw, zoon van Johannes van Bergen [Quma0085005] en Johanna Catharina Standers. Petrus is overleden op 18 januari 1978 in Roosendaal, 72 jaar oud.

Kinderen van Adriana en Petrus:

1 Bekend, wacht op toestemming.
2 Bekend, wacht op toestemming. Volgt XIII-fb.

XII-fq Karel Godefridus Havermans [Quma0042405] is geboren op 20 maart 1908 in Wouw, zoon van Adrianus Havermans [Quma0078605] en Petronella van den Berg [Quma0042404] (zie XI-bv). Karel trouwde met **Catharina Konings [QuMa0011603]**. Catharina is geboren op 4 mei 1909 in Roosendaal, dochter van Adrianus Konings [QuMa0011602] en Adriana van Nispen [QuMa0128407].

XII-fr Maria Elisabeth van den Bergh [Quma0042405] is geboren op 4 februari 1912 in Wouw, dochter van Adrianus van den Berg [Quma0042404] (zie XI-bw) en Antonia Maria van Dorst [QuMa0044203]. Maria is overleden op 20 februari 1991 in Wouw, 79 jaar oud. Maria trouwde, 22 jaar oud, op 11 mei 1934 in Wouw met **Adrianus Marinus Boden [Quma0091005]**, 25 jaar oud. Adrianus is geboren op 27 februari 1909 in Wouw, zoon van Ludovicus Boden [Quma0091004] en Elizabeth Verhulst [QuMa0128907]. Adrianus is overleden op 13 augustus 1992 in Wouw, 83 jaar oud.

Kinderen van Maria en Adrianus:

1 Bekend, wacht op toestemming. Volgt XIII-fc.
2 Bekend, wacht op toestemming. Volgt XIII-fd.
3 Bekend, wacht op toestemming. Volgt XIII-fe.
4 Bekend, wacht op toestemming. Volgt XIII-ff.
5 Bekend, wacht op toestemming. Volgt XIII-fg.
6 Marinus Charles Boden [Quma0042406], geboren op 10 april 1947 in Wouw. Marinus is overleden op 26 september 1955 in Roosendaal, 8 jaar oud.
7 Charles Godefridus Boden [Quma0042406], geboren op 22 december 1948 in Wouw. Charles is overleden op 7 oktober 1964 in Roosendaal, 15 jaar oud.

XII-fs Charles Adrianus Johannes van den Berg [Quma0042405] is geboren op 8 mei 1913 in

Wouw, zoon van Adrianus van den Berg [Quma0042404] (zie XI-bw) en Antonia Maria van Dorst [QuMa0044203]. Charles is overleden op 14 mei 1997 in Roosendaal, 84 jaar oud. Charles trouwde met **Maria Magdalena Adriana Verbraak [QuMa0122806]**. Maria is geboren op 23 oktober 1915 in Roosendaal, dochter van Pieter Jan Verbraak [QuMa0122805] en Helena Dam [QuMa0584207]. Maria is overleden op 29 mei 2007 in Roosendaal, 91 jaar oud.

Kinderen van Charles en Maria:

1 Doodgeboren zoon van den Berg [Quma0042406], levenloos geboren zoon, geboren op 29 januari 1935 in Wouw.
2 Bekend, wacht op toestemming.
3 Bekend, wacht op toestemming.

XII-ft Adrianus van den Berg [Quma0042405] is geboren op 16 april 1915 in Wouw, zoon van Adrianus van den Berg [Quma0042404] (zie XI-bw) en Antonia Maria van Dorst [QuMa0044203]. Adrianus is overleden op 22 december 1958 in Wouw, 43 jaar oud. Adrianus trouwde, 21 jaar oud, op 24 december 1936 in Wouw met **Cornelia van Steenpaal [QuMa0018204]**, 19 jaar oud. Cornelia is geboren op 15 oktober 1917 in Wouw, dochter van Johannes van Steenpaal [QuMa0038603] en Dimphna van Etten [QuMa0018203].

Kinderen van Adrianus en Cornelia:

1 Bekend, wacht op toestemming.
2 Bekend, wacht op toestemming.

XII-fu Petrus Jacobus van den Berg [Quma0042405] is geboren op 5 juli 1916 in Wouw, zoon van Adrianus van den Berg [Quma0042404] (zie XI-bw) en Antonia Maria van Dorst [QuMa0044203]. Petrus is overleden op 29 oktober 1971 in Wouw, 55 jaar oud. Petrus trouwde, 5 jaar oud, op 15 september 1921 in Wouw met **Maria Johanna Elisabeth Mens [QuMa0011604]**, 5 maanden oud. Maria is geboren op 27 februari 1922 in Wouw, dochter van Johannes Mens [QuMa0046803] en Adriana Bastiaanse [QuMa0011603]. Maria is overleden op 15 oktober 2004 in Wouw, 82 jaar oud.

XII-fv Cornelia Maria Catharina Noordhuizen [Quma0076406] is geboren op 17 februari 1898 in Bergen op Zoom, dochter van Cornelis Johannes Petrus Noordhuizen en Barbara Agatha van de Bergh [Quma0076405] (zie XI-bx). Cornelia is overleden in 1985, 86 of 87 jaar oud. Cornelia trouwde met **Mathijs Duine**. Mathijs is geboren in 1898 in Oud Vossemeer. Mathijs is overleden op 4 december 1954 in Bergen op Zoom, 55 of 56 jaar oud.

XII-fw Maria Christina Johanna Pieternella Noordhuizen [Quma0076406] is geboren op 17 juli 1899 in Bergen op Zoom, dochter van Cornelis Johannes Petrus Noordhuizen en Barbara Agatha van de Bergh [Quma0076405] (zie XI-bx). Maria is overleden op 29 januari 1978 in Bergen op Zoom, 78 jaar oud. Maria trouwde met **Johannes van Dongen**. Johannes is geboren in 1899 in Oosterhout. Johannes is overleden op 18 juni 1952 in Bergen op Zoom, 52 of 53 jaar oud.

XII-fx Catharina Petronella Noordhuizen [Quma0076406] is geboren op 3 maart 1902 in Bergen op Zoom, dochter van Cornelis Johannes Petrus Noordhuizen en Barbara Agatha van de Bergh [Quma0076405] (zie XI-bx). Catharina is overleden op 18 mei 1969 in Bergen op Zoom, 67

jaar oud. Catharina trouwde, 19 jaar oud, op 30 januari 1922 in Bergen op Zoom met **Hendricus Cornelis Bernaards**, 21 jaar oud. Hendricus is geboren op 18 september 1900.

Kind van Catharina en Hendricus:

1 Bekend, wacht op toestemming. Volgt XIII-fh.

XII-fy Hubertus Johannes Noordhuizen [Quma0076406] is geboren op 20 september 1906 in Bergen op Zoom, zoon van Cornelis Johannes Petrus Noordhuizen en Barbara Agatha van de Bergh [Quma0076405] (zie XI-bx). Hubertus is overleden in 1981 in Bergen op Zoom, 74 of 75 jaar oud. Hubertus trouwde met **Bekend, wacht op toestemming**.

XII-fz Gerardus Adrianus Noordhuizen [Quma0076406] is geboren op 13 februari 1910 in Bergen op Zoom, zoon van Cornelis Johannes Petrus Noordhuizen en Barbara Agatha van de Bergh [Quma0076405] (zie XI-bx). Gerardus is overleden op 9 maart 1997 in Bergen op Zoom, 87 jaar oud.
Beroep:
kernmaker
Gerardus trouwde, 22 jaar oud, op 1 december 1932 in Bergen op Zoom met **Adriana Cornelia Aarden [QuMa0043006]**, 18 jaar oud. Adriana is geboren op 11 maart 1914 in Bergen op Zoom, dochter van Dirk Adrianus Aarden [QuMa0043005] en Johanna Verbrugge [Quma0087105]. Adriana is overleden op 4 februari 1997 in Bergen op Zoom, 82 jaar oud.

Kinderen van Gerardus en Adriana:

1 Bekend, wacht op toestemming. Volgt XIII-fi.
2 Dymphna Barbara Agatha Hendrica Noordhuizen [QuMa0043007], geboren op 10 juni 1940 in Bergen op Zoom. Volgt XIII-fj.
3 Bekend, wacht op toestemming. Volgt XIII-fk.

XII-ga Adrianus Cornelis Noordhuizen [Quma0076406] is geboren op 8 augustus 1916 in Bergen op Zoom, zoon van Cornelis Johannes Petrus Noordhuizen en Barbara Agatha van de Bergh [Quma0076405] (zie XI-bx). Adrianus trouwde, 23 jaar oud, op 24 juni 1940 in Bergen op Zoom [bron: akte 79] met **Sophia Huberdina Dekkers**, 17 of 18 jaar oud. Sophia is geboren in 1922, dochter van Bekend, wacht op toestemming en Bekend, wacht op toestemming.

XII-gb Wilhelmus van Tilburg [QuMa0035004] is geboren op 11 augustus 1911 in Wouw, zoon van Christiaan van Tilburg [QuMa0128907] en Helena Catharina van den Berg [QuMa0035003] (zie XI-bz). Van de geboorte is aangifte gedaan [bron: akte 80]. Wilhelmus is overleden op 23 december 1978 in Wouwsche Plantage, 67 jaar oud. Hij is begraven op 28 december 1978 in Wouwsche Plantage. Wilhelmus trouwde met **Adriana van Hees [QuMa0018804]**. Adriana is geboren op 10 augustus 1910 in Kruisland, dochter van Marinus van Hees [QuMa0018803] en Anna Catharina Gorissen [Quma0064405]. Adriana is overleden op 25 maart 2000 in Roosendaal, 89 jaar oud. Zij is begraven op 29 maart 2000 in Wouwsche Plantage.

Kinderen van Wilhelmus en Adriana:

1 Christiaan van Tilburg [QuMa0018805], geboren in 1937. Volgt XIII-fl.

2 Bekend, wacht op toestemming. Volgt XIII-fm.
3 Bekend, wacht op toestemming. Volgt XIII-fn.
4 Bekend, wacht op toestemming.

XII-gc Adrianus Huijps [QuMa0035004] is geboren op 14 januari 1920 in Roosendaal, zoon van Petrus Huijps [Quma0061205] en Antonetta van den Berg [QuMa0035003] (zie XI-ca). Adrianus is overleden op 11 oktober 2002 in Sint Willebrord, 82 jaar oud. Adrianus trouwde met **Maria Johanna van Hees**. Maria is geboren op 13 september 1925 in Essen. Maria is overleden op 28 mei 1997 in Roosendaal, 71 jaar oud. Zij is begraven op 2 juni 1997 in Nispen.

XII-gd Petronella Hendrina Huijps [QuMa0035004] is geboren op 13 mei 1922 in Roosendaal, dochter van Petrus Huijps [Quma0061205] en Antonetta van den Berg [QuMa0035003] (zie XI-ca). Petronella is overleden op 23 juni 2000 in Roosendaal, 78 jaar oud. Zij is begraven op 27 juni 2000 in Roosendaal. Petronella trouwde, 26 jaar oud, op 29 oktober 1948 in Roosendaal met **Dominicus van den Beemd**, 29 jaar oud. Dominicus is geboren op 23 januari 1919 in Oud Gastel. Dominicus is overleden op 26 augustus 1996 in Roosendaal, 77 jaar oud. Hij is begraven op 30 augustus 1996 in Roosendaal.

Kind van Petronella uit onbekende relatie:

1 Petrus Gerardus Huijps [QuMa0035005], geboren op 7 mei 1942 in Wouw. Petrus is overleden op 3 juni 1942 in Wouw, 27 dagen oud.

Kinderen van Petronella en Dominicus:

2 Bekend, wacht op toestemming. Volgt XIII-fo.
3 Bekend, wacht op toestemming. Volgt XIII-fp.
4 Bekend, wacht op toestemming. Volgt XIII-fq.
5 Bekend, wacht op toestemming. Volgt XIII-fr.

XII-ge Cornelis Huijps [QuMa0035004] is geboren op 23 juni 1923 in Roosendaal, zoon van Petrus Huijps [Quma0061205] en Antonetta van den Berg [QuMa0035003] (zie XI-ca). Cornelis is overleden op 22 maart 2000 in Roosendaal, 76 jaar oud. Cornelis trouwde met **Bekend, wacht op toestemming**.

XII-gf Catharina Petronella Huijps [QuMa0035004] is geboren op 5 april 1926 in Roosendaal, dochter van Petrus Huijps [Quma0061205] en Antonetta van den Berg [QuMa0035003] (zie XI-ca). Catharina is overleden op 20 maart 1975 in Heerle, 48 jaar oud. Zij is begraven op 24 maart 1975 in Heerle. Catharina trouwde met **Bekend, wacht op toestemming**.

XII-gg Maria Cornelia Huijps [QuMa0035004] is geboren op 27 juni 1928 in Roosendaal, dochter van Petrus Huijps [Quma0061205] en Antonetta van den Berg [QuMa0035003] (zie XI-ca). Maria is overleden op 26 mei 2004 in Roosendaal, 75 jaar oud. Maria trouwde met **Wilhelmus Terneldili [Quma0041405]**. Wilhelmus is geboren op 14 mei 1920 in Roosendaal, zoon van Melchior Terneldili [Quma0041404] en Adriana Cornelia van Loon [QuMa0129007]. Wilhelmus is overleden op 4 oktober 1995 in Roosendaal, 75 jaar oud.

XII-gh Jacobus Huijps [QuMa0035004] is geboren op 24 oktober 1929 in Roosendaal, zoon van

Petrus Huijps [Quma0061205] en Antonetta van den Berg [QuMa0035003] (zie XI-ca). Jacobus is overleden op 23 september 2016, 86 jaar oud. Hij is gecremeerd op 29 september 2016 in Bergen op Zoom Zoomstede. Jacobus trouwde met **Bekend, wacht op toestemming**.

XII-gi Leonardus Jochems [Quma0063404] is geboren op 3 februari 1901 in Oude Tonge, zoon van Theodorus Jochems [Quma0063403] (zie XI-cc) en Wilhelmina Maria Catharina Stam. Leonardus is overleden op 25 juli 1975 in Roosendaal, 74 jaar oud. Leonardus trouwde, 28 jaar oud, op 4 april 1929 in Oude Tonge met **Francina Catharina van Kampen**, 20 jaar oud, nadat zij op 14 maart 1929 in Oude Tonge in ondertrouw zijn gegaan. Francina is geboren op 28 juli 1908 in Oude Tonge, dochter van Bernardus van Kampen en Johanna Dierkx. Francina is overleden op 24 mei 1980 in Roosendaal, 71 jaar oud.

Kinderen van Leonardus en Francina:

1 Theodorus Bernardus Jochems [Quma0063405], geboren op 4 mei 1930 in Oude Tonge. Theodorus is overleden op 3 januari 1981 in Roosendaal, 50 jaar oud.
2 Bekend, wacht op toestemming. Volgt XIII-fs.
3 Wilhelmina Maria Catharina (Mientje) Jochems [Quma0063405], geboren op 9 september 1932 in Oude Tonge. Volgt XIII-ft.
4 Anthonia Adriana Jochems [Quma0063405], geboren op 29 juni 1934 in Oude Tonge. Volgt XIII-fu.
5 Bernardus Adrianus Jochems [Quma0063405], geboren op 30 november 1935 in Oude Tonge. Bernardus is overleden op 8 maart 1992 in Roosendaal, 56 jaar oud.
6 Bekend, wacht op toestemming.
7 Johannes Jochems [Quma0063405], geboren op 22 februari 1938 in Oude Tonge. Johannes is overleden op 7 maart 1962 in Roosendaal, 24 jaar oud.
8 Petrus Bernardus Jochems [Quma0063405], geboren op 23 september 1939 in Roosendaal. Volgt XIII-fv.
9 Bekend, wacht op toestemming. Volgt XIII-fw.
10 Bekend, wacht op toestemming. Volgt XIII-fx.
11 Leonardus Franciscus Jochems [Quma0063405], geboren op 5 december 1944 in Roosendaal. Leonardus is overleden op 27 september 1985 in Roosendaal, 40 jaar oud. Hij is begraven op 1 oktober 1985 in Roosendaal.
12 Bekend, wacht op toestemming. Volgt XIII-fy.
13 Bekend, wacht op toestemming. Volgt XIII-fz.
14 Matheus Marinus Jochems [Quma0063405], geboren op 28 januari 1948 in Roosendaal. Matheus is overleden op 4 november 1948 in Roosendaal, 9 maanden oud.
15 Bekend, wacht op toestemming. Volgt XIII-ga.

XII-gj Johanna Maria Jochems [Quma0063404] is geboren op 3 april 1899 in Oude Tonge, dochter van Johannes Jochems [Quma0063403] (zie XI-cd) en Helena Buijs. Johanna is overleden op 16 april 1986 in Achthuizen, 87 jaar oud. Johanna trouwde, 22 jaar oud, op 18 februari 1922 in Ooltgensplaat met **Bastiaan Jacobus Moerenhout**, 24 jaar oud. Bastiaan is geboren op 20 maart 1897 in Ooltgensplaat, zoon van Bekend, wacht op toestemming en Bekend, wacht op toestemming. Bastiaan is overleden op 3 november 1975 in Achthuizen, 78 jaar oud.

XII-gk Eva Jochems [Quma0063404] is geboren op 31 maart 1901 in Ooltgensplaat, dochter van Johannes Jochems [Quma0063403] (zie XI-cd) en Helena Buijs. Eva is overleden op 4 juli 1992 in Achthuizen, 91 jaar oud. Eva trouwde, 25 jaar oud, op 11 mei 1926 met **Henricus van**

Hooff, 30 jaar oud. Henricus is geboren op 15 augustus 1895 in den Bommel, zoon van Franciscus van Hooff en Jacoba Vermaas. Henricus is overleden op 20 december 1973 in Achthuizen, 78 jaar oud.

Kind van Eva en Henricus:

1 Helena Jacoba van Hooff [Quma0063405], geboren op 8 februari 1933 in den Bommel. Volgt XIII-gb.

XII-gl Adrianus Jochems [Quma0063404] is geboren op 27 september 1902 in Ooltgensplaat, zoon van Johannes Jochems [Quma0063403] (zie XI-cd) en Helena Buijs. Adrianus is overleden op 16 april 1978 in Eindhoven, 75 jaar oud. Adrianus trouwde, 31 jaar oud, op 23 mei 1934 in Oude Tonge met **Cornelia van Peperstraten**, 29 jaar oud. Cornelia is geboren op 7 februari 1905 in Oude Tonge. Cornelia is overleden op 27 april 1991 in Best, 86 jaar oud.

Kind van Adrianus en Cornelia:

1 Bekend, wacht op toestemming. Volgt XIII-gc.

XII-gm Maria Petronella Jochems [Quma0063404] is geboren op 1 januari 1904 in Sommelsdijk, dochter van Johannes Jochems [Quma0063403] (zie XI-cd) en Helena Buijs. Maria trouwde met **Johannes Wilhelmus Pieterse**. Johannes is geboren op 17 november 1898 in Oude Tonge, zoon van Wilhelmus Pieterse en Catharina Adriana Swagemakers. Johannes is overleden op 29 juni 1983 in Oude Tonge, 84 jaar oud.

XII-gn Nicolaas Antonius Jochems [Quma0063404] is geboren op 29 maart 1907 in Sommelsdijk, zoon van Johannes Jochems [Quma0063403] (zie XI-cd) en Helena Buijs. Nicolaas is overleden op 12 februari 1975 in Delft, 67 jaar oud. Nicolaas:
(1) trouwde, 24 jaar oud, op 20 juni 1931 in Ooltgensplaat met **Johanna Maria Brands**, 25 jaar oud. Johanna is geboren op 22 februari 1906 in Ooltgensplaat, dochter van Bekend, wacht op toestemming en Bekend, wacht op toestemming. Johanna is overleden op 17 april 1952 in Schiedam, 46 jaar oud.
(2) trouwde, 45 jaar oud, op 26 november 1952 in Delft met **Clazina de Booij**, 39 jaar oud. Clazina is geboren op 11 januari 1913 in Delft. Clazina is weduwe van Gerardus Petrus Kremers (1904-1947).

XII-go Petronella Jochems [Quma0063404] is geboren op 18 juni 1911 in den Bommel, dochter van Johannes Jochems [Quma0063403] (zie XI-cd) en Helena Buijs. Petronella is overleden op 17 augustus 2000 in Alphen a/d Rijn, 89 jaar oud. Petronella trouwde, 21 jaar oud, op 23 februari 1933 met **Arnoldus Maria Smeets**, 23 jaar oud. Arnoldus is geboren op 18 augustus 1909 in Ooltgensplaat. Arnoldus is overleden op 13 februari 1996 in Rotterdam, 86 jaar oud.

Kinderen van Petronella en Arnoldus:

1 Arnoldus Johannes Adrianus Smeets [Quma0063405], geboren op 9 juni 1934 in den Bommel. Arnoldus is overleden op 19 maart 1981 in Oosterhout, 46 jaar oud.
2 Helena Margaretha Maria Smeets [Quma0063405], geboren op 25 oktober 1935 in den Bommel. Helena is overleden op 8 augustus 2006 in Alphen a/d Rijn, 70 jaar oud.

3 Bekend, wacht op toestemming.
4 Bekend, wacht op toestemming. Volgt XIII-gd.
5 Bekend, wacht op toestemming.
6 Bekend, wacht op toestemming.

XII-gp Petrus Jochems [Quma0063404] is geboren op 17 november 1912 in den Bommel, zoon van Johannes Jochems [Quma0063403] (zie XI-cd) en Helena Buijs. Petrus is overleden op 5 augustus 1984 in Naaldwijk, 71 jaar oud. Petrus trouwde, 52 jaar oud, op 1 oktober 1965 in Naaldwijk met **Maria Clazina Kesteren**, 45 jaar oud. Maria is geboren op 23 januari 1920 in Naaldwijk.

XII-gq Johannes van Elzakker [Quma0067007] is geboren op 8 januari 1881 in Halsteren, zoon van Petrus Jans van Elzakker [QuMa0287006] en Cornelia Jans van Geel [Quma0067006] (zie XI-cf). Van de geboorte is aangifte gedaan [bron: akte 1]. Johannes is overleden op 30 september 1964 in Halsteren, 83 jaar oud. Hij is begraven in Halsteren [bron: C-95].
Beroep:
cafehouder
Johannes trouwde, 22 jaar oud, op 23 mei 1903 in Halsteren [bron: akte 10] met **Petronella Adriana Schillemans [QuMa0034404]**, 22 jaar oud. Petronella is geboren op 10 januari 1881 in Halsteren, dochter van Christiaan Pieters Schillemans [QuMa0034403] en Cornelia van Kuijk [QuMa0149405]. Van de geboorte is aangifte gedaan [bron: Akte 2]. Petronella is overleden op 2 januari 1967 in Halsteren, 85 jaar oud. Zij is begraven in Halsteren [bron: C-96].

Kinderen van Johannes en Petronella:

1 Cornelia van Elzakker [QuMa0034405], geboren op 18 maart 1904 in Halsteren. Volgt XIII-ge.
2 Petrus van Elzakker [QuMa0034405], geboren op 1 mei 1905 in Halsteren. Van de geboorte is aangifte gedaan [bron: akte 39]. Petrus is overleden op 4 augustus 1906 in Halsteren, 1 jaar oud. Van het overlijden is aangifte gedaan [bron: akte 44].
3 Petrus van Elzakker [QuMa0034405], geboren op 19 oktober 1906 in Halsteren. Volgt XIII-gf.
4 Christianus van Elzakker [QuMa0034405], geboren op 22 juni 1908 in Halsteren. Volgt XIII-gg.
5 Cornelis van Elzakker [QuMa0034405], geboren op 11 augustus 1909 in Halsteren. Volgt XIII-gh.
6 Doodgeboren dochter van Elzakker [QuMa0034405], levenloos geboren dochter, geboren op 1 december 1910 in Halsteren.
7 Antonius (Toon) van Elzakker [QuMa0034405], geboren op 14 november 1911 in Halsteren. Volgt XIII-gi.
8 Martinus van Elzakker [QuMa0034405], geboren op 8 juli 1913 in Halsteren. Volgt XIII-gj.
9 Johannes van Elzakker [QuMa0034405], geboren op 5 oktober 1914 in Halsteren. Volgt XIII-gk.
10 Maria Elisabeth van Elzakker [QuMa0034405], geboren op 31 oktober 1916 in Halsteren. Volgt XIII-gl.
11 Wilhelmina Johanna van Elzakker [QuMa0034405], geboren op 3 mei 1921 in Halsteren. Volgt XIII-gm.
12 Doodgeboren zoon van Elzakker [QuMa0034405], levenloos geboren zoon, geboren op 8 juni 1923 in Halsteren.

XII-gr Cornelis van Elzakker [Quma0067007] is geboren op 6 september 1882 in Halsteren, zoon van Petrus Jans van Elzakker [QuMa0287006] en Cornelia Jans van Geel [Quma0067006] (zie XI-cf). Van de geboorte is aangifte gedaan [bron: akte 65]. Cornelis is overleden op 19 augustus 1905 in Duitsland, 22 jaar oud. Cornelis trouwde, 22 jaar oud, op 18 februari 1905 in Halsteren met **Anna Cornelia Nefs [Quma0042404]**, 19 jaar oud. Anna is geboren op 11 augustus 1885 in Halsteren, dochter van Petrus Franciscus Nefs [Quma0042403] en Johanna Dingemans. Anna is overleden op 22 maart 1964 in Groningen, 78 jaar oud. Anna trouwde later op 3 augustus 1907 in Halsteren met Wilhelmus van Gils [QuMa0129007] (1882-1953).

Kind van Cornelis en Anna:

1 Johanna van Elzakker [Quma0042405], geboren op 7 april 1906 in Halsteren. Johanna is overleden op 19 april 1935 in Groningen, 29 jaar oud.

XII-gs Martinus van Elzakker [Quma0067007] is geboren op 28 april 1885 in Halsteren, zoon van Petrus Jans van Elzakker [QuMa0287006] en Cornelia Jans van Geel [Quma0067006] (zie XI-cf). Van de geboorte is aangifte gedaan [bron: Akte 22]. Martinus is overleden op 11 december 1954, 69 jaar oud.
Beroep:
cafehouder
Martinus trouwde, 22 jaar oud, op 17 augustus 1907 in Halsteren met **Joanna de Jong [Quma0081805]**, 29 jaar oud. Joanna is geboren op 22 juni 1878 in Steenbergen, dochter van Antonius de Jong [Quma0122204] en Maria Elisabeth Loos [Quma0081804]. Van de geboorte is aangifte gedaan [bron: akte 114]. Joanna is overleden op 6 januari 1935 in Halsteren, 56 jaar oud.

Kinderen van Martinus en Joanna:

1 Doodgeboren zoon van Elzakker [Quma0067008], levenloos geboren zoon, geboren op 3 november 1907 in Halsteren.
2 Petrus van Elzakker [Quma0067008], geboren op 4 januari 1910 in Halsteren. Petrus is overleden op 25 mei 1915 in Halsteren, 5 jaar oud.
3 Elisabeth van Elzakker [Quma0067008], geboren op 8 januari 1911 in Halsteren. Elisabeth is overleden op 19 april 1915 in Halsteren, 4 jaar oud.
4 Antonius van Elzakker [Quma0067008], geboren op 19 augustus 1912 in Halsteren. Antonius is overleden op 31 december 1912 in Halsteren, 4 maanden oud.
5 Antonius Cornelis van Elzakker [Quma0067008], geboren op 3 december 1913 in Halsteren. Volgt XIII-gn.
6 Elisabeth van Elzakker [Quma0067008], geboren op 14 mei 1915 in Halsteren. Volgt XIII-go.
7 Petrus van Elzakker [Quma0067008], geboren op 31 oktober 1916 in Halsteren. Volgt XIII-gp.
8 Cornelia van Elzakker [Quma0067008], geboren op 26 november 1918 in Halsteren. Cornelia is overleden op 10 februari 1919 in Halsteren, 2 maanden oud.
9 Cornelius van Elzakker [Quma0067008], geboren op 9 april 1923 in Halsteren. Cornelius is overleden op 1 november 1954 in Halsteren, 31 jaar oud.

XII-gt Marinus Cornelis van Elzakker [Quma0067007] is geboren op 6 augustus 1887 in

Halsteren, zoon van Petrus Jans van Elzakker [QuMa0287006] en Cornelia Jans van Geel [Quma0067006] (zie XI-cf). Van de geboorte is aangifte gedaan [bron: Akte 48]. Marinus is overleden op 20 februari 1965 in Bergen op Zoom A.B.G., 77 jaar oud. Hij is begraven in Halsteren [bron: A-137].
Beroep:
cafehouder
Marinus trouwde, 29 jaar oud, op 28 april 1917 in Halsteren [bron: akte 11] met **Maria Catharina de Krom [Quma0086406]**, 25 jaar oud. Maria is geboren op 15 augustus 1891 in Halsteren, dochter van Adrianus de Crom [Quma0086405] en Philomena Geers [QuMa0128006]. Van de geboorte is aangifte gedaan [bron: akte 57]. Maria is overleden op 17 november 1977 in Bergen op Zoom, 86 jaar oud. Zij is begraven op 21 november 1977 in Halsteren [bron: A-137].

Kinderen van Marinus en Maria:

1 Philomena van Elzakker [Quma0067008 watersnood], geboren op 17 september 1918 in Halsteren. Volgt XIII-gq.
2 Doodgeboren zoon van Elzakker [Quma0067008], levenloos geboren zoon, geboren op 11 februari 1923 in Halsteren.
3 Bekend, wacht op toestemming. Volgt XIII-gr.

XII-gu Hendrikus van Tilburg [Quma0067007] is geboren op 7 juli 1890 in Loenersloot, zoon van Gregorius van Tilburg [QuMa0128006] en Pieternella van Geel [Quma0067006] (zie XI-ch). Hendrikus is overleden op 2 maart 1941 in Roosendaal, 50 jaar oud.
Beroepen:
schoenmaker
smid
Hendrikus trouwde, 23 jaar oud, op 28 oktober 1913 in Roosendaal met **Anna Maria Ribbens [Quma0122007]**, 21 jaar oud. Anna is geboren op 11 november 1891 in Roosendaal, dochter van Marijn Ribbens en Maria Helena Mangelaars [Quma0122006]. Anna is overleden op 14 februari 1983 in Roosendaal, 91 jaar oud.

Kinderen van Hendrikus en Anna:

1 Marinus Gregorius van Tilburg [Quma0067008], geboren op 14 mei 1914 in Roosendaal.
2 Petronella Antonia van Tilburg [Quma0067008], geboren op 15 augustus 1915 in Roosendaal. Volgt XIII-gs.
3 George Franciscus van Tilburg [Quma0067008], geboren op 31 januari 1918 in Roosendaal.
4 Helena Elisabeth Johanna (Lena) van Tilburg [Quma0067008], geboren op 31 oktober 1919 in Roosendaal. Volgt XIII-gt.

XII-gv Elisabeth van Tilburg [Quma0067007] is geboren op 29 augustus 1893 in Roosendaal, dochter van Gregorius van Tilburg [QuMa0128006] en Pieternella van Geel [Quma0067006] (zie XI-ch). Van de geboorte is aangifte gedaan [bron: akte 312]. Elisabeth trouwde met **Bekend, wacht op toestemming**.

Kinderen van Elisabeth en Bekend, wacht op toestemming:

1 Marinus van Geel [Quma0067008], geboren op 23 februari 1914 in Uithuizen.

2 Jacobus van Geel [Quma0067008], geboren op 17 november 1915 in Uithuizen.

XII-gw Adriana Maria van Tilburg [Quma0067007] is geboren op 24 maart 1895 in Roosendaal, dochter van Gregorius van Tilburg [QuMa0128006] en Pieternella van Geel [Quma0067006] (zie XI-ch). Adriana trouwde, 29 jaar oud, op 23 september 1924 in Roosendaal met **Marinus Wilhelmus Dirven [Quma0078305]**, 29 jaar oud. Marinus is geboren op 24 september 1894 in Roosendaal, zoon van Wilhelmus Dirven en Anna Cornelia van Ginneken [Quma0078304]. Marinus is overleden op 3 december 1944 in Roosendaal, 50 jaar oud.

XII-gx Maria Hendrica van Oevelen [QuMa0035805] is geboren op 13 april 1896 in Halsteren, dochter van Marijn van Oevelen [QuMa0139006] en Antonia Bakx [QuMa0035804] (zie XI-cj). Maria is overleden op 15 september 1976 in Bergen op Zoom, 80 jaar oud. Zij is begraven op 17 september 1976 in Halsteren [bron: G-306]. Maria:
(1) trouwde, 24 jaar oud, op 20 april 1920 in Halsteren met **Cornelis Marijnus van der Veeren [QuMa0298207]**, 24 jaar oud. Cornelis is geboren op 11 augustus 1895 in Halsteren, zoon van Marijn Adrianus van der Veeren [QuMa0298206] en Adriana van Baal. Van de geboorte is aangifte gedaan [bron: akte 55]. Cornelis is overleden op 25 augustus 1939 in Halsteren, 44 jaar oud.
(2) trouwde, 45 jaar oud, op 30 juli 1941 in Halsteren met **Petrus Clarijs [QuMa0158006]**, 49 jaar oud. Petrus is geboren op 21 oktober 1891 in Halsteren, zoon van Marijn Clarijs [QuMa0158005] en Pieternel van de Rijssen. Petrus is overleden op 18 december 1980 in Halsteren, 89 jaar oud. Petrus is weduwnaar van Dymphna Wijmans [QuMa0125605] (1891-1935), met wie hij trouwde op 28 april 1916 in Nieuw-Vossemeer [bron: akte 3].

Kind van Maria en Cornelis:

1 Antonia Adriana van der Veeren [QuMa0035806], geboren op 8 augustus 1920 in Halsteren. Antonia is overleden op 10 maart 1946 in Halsteren, 25 jaar oud.

Kind van Maria en Petrus:

2 Emmanuela Antonia Adriana Clarijs [QuMa0035806], geboren op 26 december 1940 in Halsteren. Emmanuela is overleden op 2 januari 1941 in Halsteren, 7 dagen oud.

XII-gy Cornelis van Oevelen [QuMa0035805] is geboren op 18 juli 1897 in Halsteren, zoon van Marijn van Oevelen [QuMa0139006] en Antonia Bakx [QuMa0035804] (zie XI-cj). Cornelis is overleden op 31 januari 1980 in Bergen op Zoom, 82 jaar oud. Hij is begraven op 2 februari 1980 in Halsteren [bron: H-50].
Beroep:
fabrieksarbeider
Cornelis:
(1) trouwde, 30 jaar oud, op 15 november 1927 in Halsteren met **Adriana Cornelia Koetsenruijter [QuMa0034405]**, 22 jaar oud. Adriana is geboren op 21 oktober 1905 in Halsteren, dochter van Antonius Koetsenruijter [Quma0067005] en Elisabeth Schillemans [QuMa0034404]. Van de geboorte is aangifte gedaan [bron: akte 117]. Adriana is overleden op 24 januari 1931 in Halsteren, 25 jaar oud.
(2) trouwde, 34 jaar oud, op 8 februari 1932 in Oud Vossemeer met **Petronella Helena Verhees [QuMa0166608]**, 26 jaar oud. Petronella is geboren op 17 januari 1906 in Oud Vossemeer,

dochter van Adrianus Verhees en Catharina Maria Timmermans [QuMa0166607]. Van de geboorte is aangifte gedaan [bron: akte 6]. Petronella is overleden op 28 november 1980 in Bergen op Zoom, 74 jaar oud. Zij is begraven op 1 december 1980 in Halsteren [bron: H-49].

Kinderen van Cornelis en Adriana:

1 Marinus van Oevelen [QuMa0034406], geboren op 21 januari 1931 in Halsteren. Volgt XIII-gu.
2 Antonius van Oevelen [QuMa0034406], geboren op 21 januari 1931 in Halsteren. Volgt XIII-gv.

XII-gz Johannes van Oevelen [QuMa0035805] is geboren op 18 januari 1899 in Halsteren, zoon van Marijn van Oevelen [QuMa0139006] en Antonia Bakx [QuMa0035804] (zie XI-cj). Johannes is overleden op 21 maart 1985 in Wieringerwerf, 86 jaar oud. Hij is begraven op 26 maart 1985 in Middenmeer. Johannes trouwde, 23 jaar oud, op 4 oktober 1922 in Oud Vossemeer [bron: akte 15] met **Elisabeth van Loenhout [QuMa0035604]**, 23 jaar oud. Elisabeth is geboren op 1 oktober 1899 in Oud Vossemeer, dochter van Marijnus van Loenhout [QuMa0035603] en Anna Cornelia Aarden. Van de geboorte is aangifte gedaan [bron: akte 60].

Kinderen van Johannes en Elisabeth:

1 Robert Johannes van Oevelen [QuMa0035605], geboren op 11 januari 1920 in Heerle. Robert overlijdensdatum onbekend.
2 Marinus van Oevelen [QuMa0035605], geboren op 12 december 1924 in Amsterdam. Volgt XIII-gw.
3 Bekend, wacht op toestemming. Volgt XIII-gx.

XII-ha Catharina van Oevelen [QuMa0035805] is geboren op 10 juli 1903 in Halsteren, dochter van Marijn van Oevelen [QuMa0139006] en Antonia Bakx [QuMa0035804] (zie XI-cj). Catharina is overleden op 9 december 1988 in Nieuw-Vossemeer, 85 jaar oud. Catharina trouwde, 22 jaar oud, op 26 januari 1926 in Halsteren met **Johannis Adrianus van Loenhout [QuMa0035604]**, 34 jaar oud. Johannis is geboren op 25 december 1891 in Oud Vossemeer, zoon van Marijnus van Loenhout [QuMa0035603] en Anna Cornelia Aarden. Van de geboorte is aangifte gedaan [bron: akte 76]. Johannis is overleden op 21 januari 1951 in Oud Vossemeer, 59 jaar oud.

Kinderen van Catharina en Johannis:

1 Marijnus van Loenhout [QuMa0035605], geboren in 1928 in Oud Vossemeer. Marijnus is overleden op 6 februari 1937 in Oud Vossemeer, 8 of 9 jaar oud.
2 Bekend, wacht op toestemming. Volgt XIII-gy.
3 Bekend, wacht op toestemming. Volgt XIII-gz.

XII-hb Johanna van Oevelen [QuMa0035805] is geboren op 19 december 1905 in Halsteren, dochter van Marijn van Oevelen [QuMa0139006] en Antonia Bakx [QuMa0035804] (zie XI-cj). Johanna is overleden op 7 januari 1981 in Bergen op Zoom, 75 jaar oud. Zij is begraven op 10 januari 1981 in Halsteren. Johanna trouwde, 25 jaar oud, op 19 augustus 1931 in Halsteren met

Antonius Dietvorst [Quma0072405], 28 jaar oud. Antonius is geboren op 17 augustus 1903 in Halsteren, zoon van Christianus Dietvorst [Quma0072404] en Maria Cornelia Musters [QuMa0290606]. Antonius is overleden op 30 januari 1984 in Bergen op Zoom, 80 jaar oud. Hij is begraven op 2 februari 1984 in Halsteren.

Kinderen van Johanna en Antonius:

1 Bekend, wacht op toestemming.
2 Bekend, wacht op toestemming. Volgt XIII-ha.

XII-hc Adriana Cornelia van Oevelen [QuMa0035805] is geboren op 22 februari 1911 in Halsteren, dochter van Marijn van Oevelen [QuMa0139006] en Antonia Bakx [QuMa0035804] (zie XI-cj). Adriana is overleden op 11 december 1992 in Halsteren, 81 jaar oud. Adriana trouwde, 29 jaar oud, op 3 juli 1940 in Halsteren met **Hendrikus Lambertus Verbiest [QuMa0131607]**, 35 jaar oud. Hendrikus is geboren op 23 augustus 1904 in Bergen op Zoom, zoon van Willem Verbiest [QuMa0131606] en Catharina Schmits [QuMa0672007]. Hendrikus is overleden op 11 juni 1979 in Bergen op Zoom, 74 jaar oud.

Kind van Adriana en Hendrikus:

1 Bekend, wacht op toestemming. Volgt XIII-hb.

XII-hd Elisabeth van Oevelen [QuMa0035805] is geboren op 10 augustus 1912 in Halsteren, dochter van Marijn van Oevelen [QuMa0139006] en Antonia Bakx [QuMa0035804] (zie XI-cj). Elisabeth is overleden op 17 december 1943 in Bergen op Zoom, 31 jaar oud. Elisabeth trouwde, 21 jaar oud, op 8 november 1933 in Halsteren met **Matthijs Cornelis Bäcker [QuMa0167207]**, 24 jaar oud. Zie XII-ej voor persoonsgegevens van Matthijs.

XII-he Petrus van Oevelen [QuMa0035805] is geboren op 14 september 1916 in Halsteren, zoon van Marijn van Oevelen [QuMa0139006] en Antonia Bakx [QuMa0035804] (zie XI-cj). Petrus trouwde, 25 jaar oud, op 2 januari 1942 in Wouw met **Anna Catharina Meesters [Quma0082805]**, 42 jaar oud. Anna is geboren op 18 augustus 1899 in Wouw, dochter van Marijn Meesters en Johanna Maria Kools [Quma0082804].

XII-hf Adrianus Marinus van Oevelen [QuMa0035805] is geboren op 7 februari 1920 in Halsteren, zoon van Marijn van Oevelen [QuMa0139006] en Antonia Bakx [QuMa0035804] (zie XI-cj). Adrianus is overleden op 1 februari 1951 in Bergen op Zoom, 30 jaar oud. Adrianus trouwde, 30 jaar oud, op 4 september 1950 in Breda met **Helena Hilt**, 30 jaar oud. Helena is geboren op 16 juni 1920 in Breda, dochter van Bekend, wacht op toestemming en Bekend, wacht op toestemming.

XII-hg Leonardus Petrus Flipsen [Quma0067007] is geboren op 25 februari 1903 in Halsteren, zoon van Petrus Johannes Flipsen [QuMa0495209] en Catharina Bakx [Quma0067006] (zie XI-cl). Leonardus is overleden op 23 maart 1962 in Breda Klokkenberg Ziekenhuis, 59 jaar oud. Hij is begraven op 26 maart 1962 in Bergen op Zoom. Leonardus trouwde met **Antoinette Anna Maria Koens**. Antoinette is geboren in 1903.

XII-hh Anna Maria Bakx [Quma0067007] is geboren op 29 mei 1914 in Halsteren, dochter van

Theodorus Bakx [Quma0067006] (zie XI-co) en Elisabeth van Bergen [Quma0070805]. Anna is overleden op 2 juni 1993 in Halsteren, 79 jaar oud. Zij is begraven op 5 juni 1993 in Lepelstraat. Anna trouwde, 28 jaar oud, op 30 juli 1942 in Halsteren met **Marinus Meesters [Quma0065806]**, 26 jaar oud. Zie XII-pt voor persoonsgegevens van Marinus.

Kinderen van Anna en Marinus:

1 Bekend, wacht op toestemming. Volgt XIII-hc.
2 Bekend, wacht op toestemming. Volgt XIII-hd.

XII-hi Bekend, wacht op toestemming, zoon van Antonius Bakx [Quma0067006] (zie XI-cp) en Geertruida Johanna van der Zande [QuMa0133607]. Hij trouwde met **Bekend, wacht op toestemming**.

Kinderen van Bekend, wacht op toestemming en Bekend, wacht op toestemming:

1 Bekend, wacht op toestemming.
2 Bekend, wacht op toestemming.
3 Bekend, wacht op toestemming.

XII-hj Adrianus Johannes de Krom [Quma0067007] is geboren op 14 april 1925 in Puttershoek, zoon van Cornelis de Krom [Quma0086406] en Anna Louiza Bakx [Quma0067006] (zie XI-cr). Adrianus is overleden op 3 september 1982 in Leiderdorp, 57 jaar oud. Adrianus trouwde met **Bekend, wacht op toestemming**.

XII-hk Bekend, wacht op toestemming, zoon van Cornelis de Krom [Quma0086406] en Anna Louiza Bakx [Quma0067006] (zie XI-cr). Hij trouwde met **Phily Jansen Hendrikx**. Phily is geboren op 8 juni 1925 in Amsterdam. Phily is overleden op 26 juli 2001 in Voorschoten, 76 jaar oud.

XII-hl Bekend, wacht op toestemming, zoon van Cornelis de Krom [Quma0086406] en Anna Louiza Bakx [Quma0067006] (zie XI-cr). Hij trouwde met **Bekend, wacht op toestemming**.

Kinderen van Bekend, wacht op toestemming en Bekend, wacht op toestemming:

1 Bekend, wacht op toestemming. Volgt XIII-he.
2 Bekend, wacht op toestemming.

XII-hm Bekend, wacht op toestemming, dochter van Adrianus Petrus Bakx [Quma0067006] (zie XI-cs) en Philomena Cornelia Johanna Jonkers [Quma0074405] (zie XII-lh). Zij trouwde met **Bekend, wacht op toestemming**.

XII-hn Bekend, wacht op toestemming, zoon van Adrianus Petrus Bakx [Quma0067006] (zie XI-cs) en Philomena Cornelia Johanna Jonkers [Quma0074405] (zie XII-lh). Hij trouwde met **Bekend, wacht op toestemming**.

XII-ho Bekend, wacht op toestemming, dochter van Adrianus Petrus Bakx [Quma0067006]

(zie XI-cs) en Philomena Cornelia Johanna Jonkers [Quma0074405] (zie XII-lh). Zij trouwde met **Johannes Verbiest [QuMa0032207]**. Johannes is geboren op 23 mei 1935 in Bergen op Zoom, zoon van Marinus Verbiest [QuMa0032206] en Cornelia Anna Suijkerbuijk [Quma0083407]. Johannes is overleden op 31 oktober 1998 in Bergen op Zoom, 63 jaar oud. Johannes trouwde later met Bekend, wacht op toestemming.

Kinderen van Bekend, wacht op toestemming en Johannes:

1 Bekend, wacht op toestemming. Volgt XIII-hf.
2 Bekend, wacht op toestemming.
3 Bekend, wacht op toestemming.
4 Bekend, wacht op toestemming.

XII-hp Maria Johanna Bakx [QuMa0036807] is geboren op 6 maart 1925 in Halsteren, dochter van Petrus Hendrikus Bakx [Quma0067006] (zie XI-ct) en Petronella Leijten [QuMa0036806]. Maria is overleden op 17 april 1985 in Vught, 60 jaar oud.

Kind van Maria uit onbekende relatie:

1 Bekend, wacht op toestemming. Volgt XIII-hg.

XII-hq Bekend, wacht op toestemming, zoon van Petrus Hendrikus Bakx [Quma0067006] (zie XI-ct) en Petronella Leijten [QuMa0036806]. Hij trouwde met **Anna Maria van den Boom [Quma0244807]**. Anna is geboren op 3 april 1928 in Tholen, dochter van Joannes Cornelis van der Boom [Quma0244806] en Maria Petronella Soomers. Anna is overleden op 25 juli 1968 in Halsteren, 40 jaar oud. Zij is begraven op 27 juli 1968 in Halsteren.

Kinderen van Bekend, wacht op toestemming en Anna:

1 Bekend, wacht op toestemming. Volgt XIII-hh.
2 Bekend, wacht op toestemming. Volgt XIII-hi.
3 Bekend, wacht op toestemming. Volgt XIII-hj.
4 Bekend, wacht op toestemming. Volgt XIII-hk.

XII-hr Petrus Voorbraak [QuMa0018003] is geboren op 27 augustus 1903 in Steenbergen, zoon van Petrus (Pieter) Voorbraak [QuMa0018002] en Joanna Veraard [Quma0067006] (zie XI-cv). Petrus trouwde met **Maria Elisabeth Koch [QuMa0014403]**. Maria is geboren op 22 december 1908 in Steenbergen, dochter van Johannes Baptist (Jan) Koch [QuMa0032004] en Petronilla Oerlemans [QuMa0014402]. Van de geboorte is aangifte gedaan [bron: akte 307].

XII-hs Johannes Bakx [Quma0067007] is geboren op 4 januari 1913 in Fijnaart, zoon van Johannes Adrianus Bakx [Quma0067006] (zie XI-cx) en Anna Maria Trouw [QuMa0128407]. Johannes trouwde met **Maria Weeda**. Maria is geboren op 24 juli 1918 in Klundert, dochter van Bekend, wacht op toestemming en Bekend, wacht op toestemming. Van de geboorte is aangifte gedaan [bron: akte 60]. Maria is overleden op 26 december 1997, 79 jaar oud.

Kinderen van Johannes en Maria:

1 Bekend, wacht op toestemming.
2 Jan Bakx [Quma0067008], geboren op 25 juni 1944. Jan is overleden op 16 september 1950, 6 jaar oud.
3 Bekend, wacht op toestemming.
4 Bekend, wacht op toestemming.
5 Sjan Bakx [Quma0067008], geboren op 4 mei 1948. Sjan is overleden op 12 juli 1948, 2 maanden oud.
6 Bekend, wacht op toestemming.
7 Bekend, wacht op toestemming.
8 Bekend, wacht op toestemming.
9 Sjan Bakx [Quma0067008], geboren op 9 november 1961. Sjan is overleden op 22 december 1961, 1 maand oud.
10 Bekend, wacht op toestemming.
11 Bekend, wacht op toestemming.

XII-ht Johanna Louisa Bakx [Quma0067007] is geboren op 15 oktober 1918 in Fijnaart en Heijningen, dochter van Johannes Adrianus Bakx [Quma0067006] (zie XI-cx) en Anna Maria Trouw [QuMa0128407]. Johanna is overleden op 11 mei 2002 in Steenbergen, 83 jaar oud. Zij is begraven op 15 mei 2002 in Welberg op de r.k. begraafplaats [bron: C-rechts 7.4]. Johanna trouwde, 31 jaar oud, op 23 november 1949 in Fijnaart en Heijningen met **Hubertus (Bart) Jochems [QuMa0036405]**, 33 jaar oud. Zie XII-kf voor persoonsgegevens van Bart.

Kinderen van Johanna en Bart:

1 Bekend, wacht op toestemming. Volgt XIII-hl.
2 Bekend, wacht op toestemming. Volgt XIII-hm.
3 Bekend, wacht op toestemming. Volgt XIII-hn.
4 Bekend, wacht op toestemming. Volgt XIII-ho.

XII-hu Francina Pieternella Verreijen [Quma0067007] is geboren op 18 februari 1907 in Oud-Vossemeer, dochter van Jan Pieter Verreijen [Quma0067006] (zie XI-cy) en Pieternella de Leeuw [QuMa1954808]. Francina trouwde, 23 jaar oud, op 8 mei 1930 in Oud-Vossemeer [bron: akte 4] met **Johannis Adrianus van der Zande [QuMa0035805]**, 24 jaar oud. Johannis is geboren op 25 februari 1906 in Oud-Vossemeer, zoon van Franciscus (Frans) van der Zande [QuMa0035804] en Anna Cornelia Quintus [Quma0088805]. Johannis is overleden op 10 april 1980 in Bergen op Zoom, 74 jaar oud.
Beroep:
rijwielhersteller

Kinderen van Francina en Johannis:

1 Franciscus Jan Pieter van der Zande [QuMa0035806], geboren op 24 januari 1931 in Oud-Vossemeer. Franciscus is overleden op 4 mei 1931 in Oud-Vossemeer, 3 maanden oud.
2 Pieternella Anna Cornelia van der Zande [QuMa0035806], geboren op 20 oktober 1931 in Oud-Vossemeer. Pieternella is overleden op 9 december 1931 in Oud-Vossemeer, 1 maand oud.
3 Bekend, wacht op toestemming. Volgt XIII-hp.

4 Doodgeboren dochter van der Zande [QuMa0035806], levenloos geboren dochter, geboren op 5 september 1938 in Oud-Vossemeer.

XII-hv Petronella Catharina van Osta [Quma0061005] is geboren op 5 september 1909 in Halsteren, dochter van Jacobus van Osta [Quma0061004] en Helena Verreijen [Quma0067006] (zie XI-cz). Petronella is overleden op 6 mei 1991 in Bergen op Zoom, 81 jaar oud. Zij is begraven op 10 mei 1991 in Lepelstraat. Petronella trouwde, 29 jaar oud, op 28 juni 1939 in Halsteren met **Christianus Petrus Maria Meesters [Quma0065805]**, 33 jaar oud. Christianus is geboren op 2 september 1905 in Steenbergen, zoon van Jan Meesters [Quma0065804] en Anna Cornelia van Endschot. Van de geboorte is aangifte gedaan op 2 september 1905 [bron: akte 198]. Christianus is overleden op 20 september 1981 in Lepelstraat, 76 jaar oud.

XII-hw Johanna Philomena van Osta [Quma0061005] is geboren op 24 september 1913 in Steenbergen, dochter van Jacobus van Osta [Quma0061004] en Helena Verreijen [Quma0067006] (zie XI-cz). Johanna is overleden op 13 augustus 1985 in Steenbergen, 71 jaar oud. Johanna trouwde, 21 jaar oud, op 16 mei 1935 met **Hendrikus van den Kieboom [QuMa0032005]**, 21 jaar oud. Hendrikus is geboren op 23 maart 1914 in Lepelstraat, zoon van Jacobus van den Kieboom [QuMa0130206] en Anna van Wijk [QuMa0032004]. Hendrikus is overleden op 27 december 1981 in Bergen op Zoom, 67 jaar oud. Hij is begraven op 30 december 1981 in Lepelstraat.

Kinderen van Johanna en Hendrikus:

1 Helena Anna (Leentje) van den Kieboom [QuMa0032006], geboren op 18 mei 1936 in Bergen op Zoom. Volgt XIII-hq.
2 Bekend, wacht op toestemming. Volgt XIII-hr.
3 Jacobus Johannes van den Kieboom [QuMa0032006], geboren in 1939. Volgt XIII-hs.
4 Petronella van den Kieboom [QuMa0032006], geboren in 1940. Volgt XIII-ht.

XII-hx Catharina Cornelia van Osta [Quma0061005] is geboren op 21 oktober 1914 in Halsteren, dochter van Jacobus van Osta [Quma0061004] en Helena Verreijen [Quma0067006] (zie XI-cz). Catharina is overleden op 28 februari 1997 in Bergen op Zoom, 82 jaar oud. Zij is begraven op 5 maart 1997 in Lepelstraat. Catharina trouwde met **Adrianus de Wit [QuMa0015204]**. Adrianus is geboren op 30 juni 1904 in Halsteren, zoon van Adrianus de Wit [QuMa0015203] en Cornelia Keijsers [Quma0086405]. Van de geboorte is aangifte gedaan [bron: akte 63]. Adrianus is overleden op 24 november 1977 in Lepelstraat, 73 jaar oud.

XII-hy Johanna Maria Verswijveren [Quma0067007] is geboren op 31 mei 1900 in Roosendaal & Nispen, dochter van Jozef Adriaan Verswijveren [Quma0067006] (zie XI-da) en Maria Antonia Hopstaken. Johanna trouwde, 21 jaar oud, op 18 april 1922 in Roosendaal [bron: akte 34] met **Hubertus Rochus van Geel [QuMa0032205]**, 21 jaar oud. Hubertus is geboren op 23 juli 1900 in Tilburg, zoon van Michiel van Geel en Jacoba Machielsen [QuMa0032204].

XII-hz Adriana Johanna Verswijveren [Quma0067007] is geboren op 25 februari 1908 in Roosendaal, dochter van Jozef Adriaan Verswijveren [Quma0067006] (zie XI-da) en Maria Antonia Hopstaken. Adriana trouwde, 22 jaar oud, op 25 november 1930 in Roosendaal met **Wilhelmus Cornelis Roovers**, 22 jaar oud. Wilhelmus is geboren op 15 september 1908 in

Roosendaal, zoon van Cornelis Wilhelmus Roovers en Dimphna Broeren. Wilhelmus is overleden op 4 april 1946 in Roosendaal, 37 jaar oud. Hij is begraven op 6 april 1946 in Roosendaal.

XII-ia Maria Cornelia Verswijveren [Quma0067007] is geboren in 1914, dochter van Jozef Adriaan Verswijveren [Quma0067006] (zie XI-da) en Maria Antonia Hopstaken. Maria trouwde, 21 of 22 jaar oud, op 9 juni 1936 in Roosendaal [bron: akte 68] met **Antonius Baecklant [Quma0076406]**, 26 jaar oud. Antonius is geboren op 18 augustus 1909 in Roosendaal, zoon van Johannes Baecklant en Maria Nieuwlaat [Quma0076405]. Van de geboorte is aangifte gedaan [bron: akte 369]. Antonius is overleden op 9 juni 1956 in Roosendaal, 46 jaar oud. Van het overlijden is aangifte gedaan op 9 juni 1956 [bron: akte 162].
Beroep:
verwarmingsmonteur

XII-ib Petrus Nijssen [QuMa0032405] is geboren op 29 augustus 1890 in Steenbergen, zoon van Anthonius Nijssen [Quma0067006] (zie XI-dd) en Anna Maria de Klerck [QuMa0032404]. Van de geboorte is aangifte gedaan [bron: akte 148]. Petrus trouwde met **Lammigje Schoonewille**. Lammigje is geboren op 23 oktober 1890.

XII-ic Adrianus Nijssen [QuMa0032405] is geboren op 29 januari 1900 in Steenbergen, zoon van Anthonius Nijssen [Quma0067006] (zie XI-dd) en Anna Maria de Klerck [QuMa0032404]. Adrianus trouwde, 26 jaar oud, op 7 juli 1926 in Heerlen met **Petronella Kuijpers**, 24 jaar oud. Petronella is geboren op 29 maart 1902 in Someren.

Kind van Adrianus en Petronella:

1 Bekend, wacht op toestemming. Volgt XIII-hu.

XII-id Maria Nijssen [QuMa0032405] is geboren op 4 november 1901 in Steenbergen, dochter van Anthonius Nijssen [Quma0067006] (zie XI-dd) en Anna Maria de Klerck [QuMa0032404]. Maria trouwde, 20 jaar oud, op 7 april 1922 in Hoensbroek met **Siebe Kuiper**.

XII-ie Anna Cornelia (Corry) Nijssen [QuMa0032405] is geboren op 12 januari 1903 in Steenbergen, dochter van Anthonius Nijssen [Quma0067006] (zie XI-dd) en Anna Maria de Klerck [QuMa0032404]. Corry trouwde met **Bekend, wacht op toestemming**.

XII-if Wilhelmina (Dora) Nijssen [QuMa0032405] is geboren op 9 september 1907 in Westhoven (D), dochter van Anthonius Nijssen [Quma0067006] (zie XI-dd) en Anna Maria de Klerck [QuMa0032404]. Dora trouwde met **Bekend, wacht op toestemming**.

XII-ig Adriana (Jaan) Nijssen [QuMa0032405] is geboren op 10 juli 1908 in Steenbergen, dochter van Anthonius Nijssen [Quma0067006] (zie XI-dd) en Anna Maria de Klerck [QuMa0032404]. Jaan trouwde met **Bekend, wacht op toestemming**.

XII-ih Cornelis Johannes (Kees) van der Wegen [QuMa0008003] is geboren op 16 maart 1906 in Steenbergen, zoon van Adriaan van der Wegen [QuMa0008002] (zie XI-df) en Anna Maria Dirken. Kees is overleden op 3 mei 1975 in Steenbergen, 69 jaar oud. Hij is gecremeerd in Steenbergen R.K. Begraafplaats.

45 Van den Aarsen Joanna
1919

Kees trouwde, 43 jaar oud, op 16 maart 1949 in Steenbergen met **Joanna (Jans) van den Aarsen [Quma0064407]** (afb. 45), 29 jaar oud. Jans is geboren op 1 september 1919 in Welberg, dochter van Willem van Aarsen [Quma0067006] en Anna Catharina Gorissen [Quma0064406]. Jans is overleden op 17 november 2007 in Steenbergen, 88 jaar oud. Zij is gecremeerd op 21 november 2007 in Steenbergen R.K. Begraafplaats. Jans is weduwe van Gerardus Antonius (Gerard) Bogers [Quma0079806] (1921-1947).

Kinderen van Kees en Jans:

1 Bekend, wacht op toestemming. Volgt XIII-hv.
2 Bekend, wacht op toestemming. Volgt XIII-hw.

46 Van der Wegen Maria
1908 05

XII-ii Maria Johanna Wilhelmina van der Wegen [QuMa0008003] (afb. 46) is geboren op 15 februari 1908 in Steenbergen, dochter van Adriaan van der Wegen [QuMa0008002] (zie XI-df) en Anna Maria Dirken. Maria is overleden op 30 augustus 1998 in Roosendaal St. Franciscus Ziekenhuis, 90 jaar oud. Zij is gecremeerd op 3 september 1998 in Bergen op Zoom. Maria trouwde, 26 jaar oud, op 11 april 1934 in Steenbergen met **Marinus Eugenius van Riet**, 26 jaar oud. Marinus is geboren op 28 december 1907 in Berchem (B). Marinus is overleden op 28 oktober 1971 in Steenbergen, 63 jaar oud.

Kinderen van Maria en Marinus:

1 Annemarie Irma (Ann) van Riet [QuMa0008004], geboren op 26 januari 1935 in Steenbergen. Volgt XIII-hx.
2 Bekend, wacht op toestemming. Volgt XIII-hy.

XII-ij Wilhelmina (Miena) Machielse [QuMa0008003] is geboren op 4 oktober 1905 in Steenbergen, dochter van Gerardus Machielse [QuMa0128006] en Dimphna van der Wegen [QuMa0008002] (zie XI-dg). Miena is overleden op 9 februari 1984 in Steenbergen, 78 jaar oud. Miena trouwde, 19 jaar oud, op 1 mei 1925 in Steenbergen met **Petrus Augustijn [Quma0062205]**, 22 jaar oud. Petrus is geboren op 21 november 1902 in Steenbergen, zoon van

Pieter Augustijn [Quma0062204] en Adriana Suikerbuik [QuMa0173006]. Petrus is overleden op 13 juli 1989 in Steenbergen, 86 jaar oud.

XII-ik Helena Machielse [QuMa0008003] is geboren op 27 maart 1907 in Steenbergen, dochter van Gerardus Machielse [QuMa0128006] en Dimphna van der Wegen [QuMa0008002] (zie XI-dg). Helena is overleden op 21 september 1992, 85 jaar oud. Zij is begraven in Welberg [bron: A-links 4.6]. Helena trouwde, 19 jaar oud, op 25 juni 1926 in Steenbergen met **Henricus Petrus Dogge [Quma0041805]**, 24 jaar oud. Henricus is geboren op 27 juni 1901 in Steenbergen, zoon van Cornelis Dogge [Quma0041804] en Elisabeth Maria van Elzakker [Quma0261006]. Henricus is overleden op 26 oktober 1967, 66 jaar oud. Hij is begraven in Welberg [bron: A-links 4.6].

Kinderen van Helena en Henricus:

1 Dijmphna Dogge [QuMa0008004], geboren op 5 oktober 1926 in Steenbergen. Dijmphna is overleden op 27 april 1927 in Steenbergen, 6 maanden oud.
2 Cornelis Gerardus Dogge [QuMa0008004], geboren op 14 september 1930 in Steenbergen. Cornelis overlijdensdatum onbekend.
3 Dijmphna Elisabeth Adriana Dogge [QuMa0008004], geboren op 5 september 1931 in Steenbergen. Dijmphna overlijdensdatum onbekend.
4 Gerardus Petrus Dogge [QuMa0008004], geboren op 11 augustus 1933 in Steenbergen. Gerardus is overleden op 28 mei 1934 in Steenbergen, 9 maanden oud.

XII-il Adrianus Johannes de Jong [QuMa0036205] is geboren op 25 juli 1908 in Steenbergen, zoon van Govert de Jong [Quma0122205] en Adriana Cornelia Schoonen [QuMa0036204] (zie XI-dh). Adrianus is overleden op 1 maart 1973 in Steenbergen, 64 jaar oud. Adrianus trouwde met **Bekend, wacht op toestemming**.

XII-im Dimphna van der Wegen [QuMa0004002] is geboren op 9 maart 1902 in Steenbergen, dochter van Machiel van der Wegen [QuMa0004001] en Anna Catharina Schoonen [QuMa0036204] (zie XI-di). Dimphna is overleden op 25 mei 1985 in Helmond, 83 jaar oud. Dimphna trouwde, 32 jaar oud, op 30 augustus 1934 in Dinteloord met **Hendrik van Doeselaar [QuMa0147208]**, 34 jaar oud. Hendrik is geboren op 2 juni 1900 in Nieuw-Vossemeer, zoon van Adriaan van Doeselaar [QuMa0147207] en Cornelia Vijfhoek. Van de geboorte is aangifte gedaan [bron: akte 19].

Kinderen van Dimphna en Hendrik:

1 Bekend, wacht op toestemming.
2 Bekend, wacht op toestemming.
3 Bekend, wacht op toestemming.
4 Bekend, wacht op toestemming.
5 Bekend, wacht op toestemming.
6 Bekend, wacht op toestemming.
7 Bekend, wacht op toestemming.
8 Bekend, wacht op toestemming.

XII-in Rochus van der Wegen [QuMa0004002] is geboren op 6 september 1903 in

Steenbergen, zoon van Machiel van der Wegen [QuMa0004001] en Anna Catharina Schoonen [QuMa0036204] (zie XI-di). Van de geboorte is aangifte gedaan op 6 september 1903 [bron: akte 170]. Rochus is overleden op 1 december 1983 in Dinteloord, 80 jaar oud. Hij is begraven in Dinteloord.
Beroep:
landarbeider
Getuige bij:
doop Bekend, wacht op toestemming [zie XIII-if,2] [grootvader moederszijde]
doop Bekend, wacht op toestemming [zie XV-j] [grootvader vaderszijde]
Rochus trouwde, 21 jaar oud, op 15 augustus 1925 in Dinteloord [bron: akte 17] met **Anna Cornelia van Opdorp**, 19 jaar oud. Anna is geboren op 20 augustus 1905 in Dinteloord, dochter van Hendrikus van Opdorp en Eva van Vlimmeren. Anna is overleden op 10 juni 1975 in Roosendaal, 69 jaar oud. Zij is begraven in Dinteloord.
Getuige bij:
doop Bekend, wacht op toestemming [zie XIII-if,2] [grootmoeder moederszijde]
doop Bekend, wacht op toestemming [zie XV-j] [grootmoeder vaderszijde]

Kinderen van Rochus en Anna:

1 Anna Catharina van der Wegen [QuMa0004003], geboren op 9 maart 1926 in Dinteloord. Anna is overleden op 12 maart 1939 in Bergen op Zoom, 13 jaar oud. Van het overlijden is aangifte gedaan [bron: akte 11].
2 Bekend, wacht op toestemming. Volgt XIII-hz.
3 Dimphna van der Wegen [QuMa0004003], geboren op 15 september 1932 in Dinteloord. Volgt XIII-ia.
4 Bekend, wacht op toestemming.
5 Machiel van der Wegen [QuMa0004003], geboren op 14 oktober 1935 in Dinteloord. Volgt XIII-ib.
6 Bekend, wacht op toestemming. Volgt XIII-ic.
7 Elisabeth (Bets) van der Wegen [QuMa0004003], geboren op 8 februari 1939 in Dinteloord. Volgt XIII-id.
8 Bekend, wacht op toestemming. Volgt XIII-ie.
9 Bekend, wacht op toestemming. Volgt XIII-if.
10 Bekend, wacht op toestemming. Volgt XIII-ig.

XII-io Johannes van der Wegen [QuMa0004002] is geboren op 2 maart 1905 in Steenbergen, zoon van Machiel van der Wegen [QuMa0004001] en Anna Catharina Schoonen [QuMa0036204] (zie XI-di). Johannes is overleden op 16 juni 1988, 83 jaar oud. Hij is begraven in Dinteloord. Johannes trouwde, 28 jaar oud, op 2 september 1933 in Dinteloord met **Cornelia Mangelaars [QuMa0029505]**, 27 jaar oud. Cornelia is geboren op 17 februari 1906 in Dinteloord, dochter van Cornelis Mangelaars en Dingena de Bruijn [QuMa0029504]. Cornelia is overleden op 16 oktober 1990 in Halsteren, 84 jaar oud. Zij is begraven op 19 oktober 1990 in Dinteloord.

Kinderen van Johannes en Cornelia:

1 Cornelis (Kees) van der Wegen [QuMa0004003], geboren op 27 juni 1933 in Dinteloord. Volgt XIII-ih.
2 Bekend, wacht op toestemming.

XII-ip Gerardus van der Wegen [QuMa0004002] is geboren op 30 september 1906 in Steenbergen, zoon van Machiel van der Wegen [QuMa0004001] en Anna Catharina Schoonen [QuMa0036204] (zie XI-di). Van de geboorte is aangifte gedaan op 30 september 1906 [bron: akte 212]. Gerardus is overleden op 19 juli 1984 in Dinteloord, 77 jaar oud. Gerardus trouwde, 42 jaar oud, op 16 mei 1949 in Dinteloord met **Anna Maria Heijkoop**, 41 jaar oud. Anna is geboren op 25 augustus 1907 in Dinteloord, dochter van Bekend, wacht op toestemming en Bekend, wacht op toestemming. Anna is overleden op 7 juni 1981 in Dinteloord, 73 jaar oud.

Kind van Gerardus:

1 (Adoptie) Bekend, wacht op toestemming.

XII-iq Adrianus van der Wegen [QuMa0004002] is geboren op 14 april 1908 in Steenbergen, zoon van Machiel van der Wegen [QuMa0004001] en Anna Catharina Schoonen [QuMa0036204] (zie XI-di). Adrianus is overleden op 25 juli 1949 in Dinteloord, 41 jaar oud. Adrianus trouwde, 23 jaar oud, op 2 mei 1931 in Dinteloord met **Maria Johanna Mangelaars [QuMa0307207]**, 18 jaar oud. Maria is geboren op 14 juni 1912 in Dinteloord, dochter van Petrus Mangelaars en Catharina Bruijnseels [QuMa0307206]. Maria trouwde later in 1953 [bron: Brief 3] met Toon Slokkers (±1910-1975).

Kinderen van Adrianus en Maria:

1 Machiel Petrus van der Wegen [QuMa0004003], geboren op 18 juli 1931 in Dinteloord. Volgt XIII-ii.
2 Petrus Machiel van der Wegen [QuMa0004003], geboren op 7 januari 1933 in Dinteloord. Volgt XIII-ij.
3 Bekend, wacht op toestemming.
4 Bekend, wacht op toestemming.

XII-ir Cornelis van der Wegen [QuMa0004002] is geboren op 15 november 1911 in Steenbergen, zoon van Machiel van der Wegen [QuMa0004001] en Anna Catharina Schoonen [QuMa0036204] (zie XI-di). Cornelis is overleden op 1 augustus 1961 in Roosendaal, 49 jaar oud. Hij is begraven in Dinteloord. Cornelis trouwde, 25 jaar oud, op 10 juli 1937 in Dinteloord met **Adriana Wilhelmina Mangelaars [QuMa0029505]**, 22 jaar oud. Adriana is geboren op 15 oktober 1914 in Dinteloord, dochter van Cornelis Mangelaars en Dingena de Bruijn [QuMa0029504]. Adriana is overleden op 10 augustus 2003 in Dinteloord, 88 jaar oud [bron: Kerkberichten]. Zij is begraven in Dinteloord.
living:

Kinderen van Cornelis en Adriana:

1 Bekend, wacht op toestemming. Volgt XIII-ik.
2 Bekend, wacht op toestemming. Volgt XIII-il.
3 Bekend, wacht op toestemming. Volgt XIII-im.
4 Bekend, wacht op toestemming. Volgt XIII-in.

XII-is Elisabeth Maria van der Wegen [QuMa0004002] is geboren op 15 april 1913 in Steenbergen, dochter van Machiel van der Wegen [QuMa0004001] en Anna Catharina Schoonen [QuMa0036204] (zie XI-di). Elisabeth is overleden op 7 augustus 1992 in Mierlo, 79 jaar oud. Elisabeth trouwde met **Cornelis de Rooij**. Cornelis is geboren omstreeks 1907 in Fijnaart.
living:

Kinderen van Elisabeth en Cornelis:

1 Bekend, wacht op toestemming.
2 Bekend, wacht op toestemming.
3 Bekend, wacht op toestemming.
4 Bekend, wacht op toestemming.
5 Anna Catharina Cornelia de Rooij [QuMa0004003], geboren in mei 1942 in Mierlo. Anna is overleden op 5 juni 1942 in Mierlo, 1 maand oud.
6 Cornelia Johanna Maria de Rooij [QuMa0004003], geboren in november 1944 in Mierlo. Cornelia is overleden op 8 september 1945 in Mierlo, 10 maanden oud.
7 Cornelia Johanna Maria de Rooij [QuMa0004003], geboren in oktober 1947 in Mierlo. Cornelia is overleden op 1 november 1947 in Mierlo, 1 maand oud.

XII-it Petrus van der Wegen [QuMa0004002] is geboren op 31 augustus 1916 in Dinteloord, zoon van Machiel van der Wegen [QuMa0004001] en Anna Catharina Schoonen [QuMa0036204] (zie XI-di). Petrus is overleden op 10 augustus 1996, 79 jaar oud. Petrus trouwde, 23 jaar oud, op 30 maart 1940 in Dinteloord met **Jacoba Wilhelmina Mangelaars [QuMa0029505]**, 19 jaar oud. Jacoba is geboren op 7 januari 1921 in Dinteloord, dochter van Cornelis Mangelaars en Dingena de Bruijn [QuMa0029504]. Jacoba is overleden in mei 2001, 80 jaar oud.
Notitie bij Jacoba: *Bron overlijden: Steenbergse Courant)*

Kinderen van Petrus en Jacoba:

1 Bekend, wacht op toestemming. Volgt XIII-io.
2 Bekend, wacht op toestemming.
3 Anna C. (Annie) van der Wegen [QuMa0004003], geboren op 3 april 1947 in Dinteloord.
Notitie bij de geboorte van Annie: *Geboortedatum is nog onduidelijk*
Annie is overleden omstreeks 1960, ongeveer 13 jaar oud.

47 Van der Wegen Antonius
1919 01

XII-iu Antonius van der Wegen [QuMa0004002] (afb. 47) is geboren op 9 maart 1919 in Dinteloord, zoon van Machiel van der Wegen [QuMa0004001] en Anna Catharina Schoonen [QuMa0036204] (zie XI-di). Antonius is overleden op 5 oktober 1999 in Dinteloord, 80 jaar oud.

Hij is begraven op 8 oktober 1999 in Dinteloord op de RK begraafplaats [bron: Overlijdensadvertentie].
Adres:
van voor 1999 tot 05-10-1999 Walmolen 8, 4671 JA Dinteloord
Antonius trouwde, 23 jaar oud, op 19 december 1942 in Dinteloord met **Cornelia Clara van Kamperdijk**, 26 jaar oud. Cornelia is geboren op 5 juni 1916 in Amsterdam, dochter van Casper Hendrik van Kamperdijk en Antonia Josephina van Ravenswaaij. Cornelia is overleden op 26 november 1959 in Dinteloord, 43 jaar oud. Van het overlijden is aangifte gedaan [bron: akte 72]. Zij is begraven in Dinteloord.

Kinderen van Antonius en Cornelia:

1 Bekend, wacht op toestemming. Volgt XIII-ip.
2 Bekend, wacht op toestemming. Volgt XIII-iq.
3 Bekend, wacht op toestemming. Volgt XIII-ir.
4 Bekend, wacht op toestemming. Volgt XIII-is.
5 Anna Catharina Maria van der Wegen [QuMa0004003], geboren op 25 juli 1952 in Dinteloord. Anna overlijdensdatum onbekend.
6 Bekend, wacht op toestemming. Volgt XIII-it.

XII-iv Dijmphna Schoonen [QuMa0029505] is geboren op 13 maart 1914 in Steenbergen, dochter van Adriaan Jan Schoonen [QuMa0036204] (zie XI-dk) en Dimphna Theunisse [QuMa0029504]. Dijmphna trouwde, 25 jaar oud, op 15 september 1939 met **Gerardus Petrus Antonius van Oers [Quma0069206]**, 26 of 27 jaar oud. Gerardus is geboren in 1912, zoon van Cornelis Nicolaas van Oers [QuMa0161206] en Anna Roelands [Quma0069205].

XII-iw Antonius Johannes (Antoon) Schoonen [QuMa0029505] is geboren op 24 juli 1917 in Steenbergen, zoon van Adriaan Jan Schoonen [QuMa0036204] (zie XI-dk) en Dimphna Theunisse [QuMa0029504]. Antoon is overleden op 25 maart 1979 in Vlissingen, 61 jaar oud. Antoon trouwde, 24 jaar oud, op 3 oktober 1941 in Steenbergen met **Maria Catharina (Rie) van der Weegen [Quma0070806]**, 22 jaar oud. Rie is geboren op 10 september 1919 in Steenbergen, dochter van Martinus (Martien) van der Weegen [Quma0070805] en Paulina Adriana (Lien) de Vree.

Kinderen van Antoon en Rie:

1 Bekend, wacht op toestemming.
2 Bekend, wacht op toestemming.
3 Bekend, wacht op toestemming.
4 Bekend, wacht op toestemming.

XII-ix Johannes (Jan) Schoonen [QuMa0036205] is geboren op 11 november 1918 in Steenbergen, zoon van Cornelius Schoonen [QuMa0036204] (zie XI-dm) en Adriana Maria van Dorst [Quma0066206]. Jan is overleden op 16 juli 1993 in Steenbergen, 74 jaar oud.

Dankbaar voor de mooie herinneringen geven wij kennis dat na een moedig gedragen ziekte rust en vrede is ingeslapen onze lieve moeder, oma en grootoma

Elisabeth van der Weegen

weduwe van
Johannes Schoonen

In de leeftijd van 84 jaar.

Steenbergen: Kinderen, kleinkinderen en achterkleinkinderen

Steenbergen, 28 juni 2007
Corr. adres: Gouderegenstraat 33
4651 MS Steenbergen

De crematie heeft op zaterdag 30 juni in besloten kring plaatsgevonden.

48 Weegen Elisabeth van der
10.01.1923
(overlijdensadvertentie)

Jan trouwde, 24 jaar oud, op 8 januari 1943 in Steenbergen met **Elisabeth van der Weegen [QuMa0008004]** (afb. 48), 19 jaar oud. Elisabeth is geboren op 10 januari 1923 in Steenbergen, dochter van Michiel (Giel) van der Weegen [QuMa0008003] en Johanna Wilhelmina Brusselaars [QuMa0135406]. Elisabeth is overleden op 28 juni 2007 in Steenbergen, 84 jaar oud. Zij is gecremeerd op 30 juni 2007 in Bergen op Zoom Crematorium.
Adres:
van voor 1999 Gouderegenstraat 39, 4651 MS Steenbergen

XII-iy Dijmphna Maria Schoonen [QuMa0036205] is geboren op 22 mei 1930 in Steenbergen, dochter van Cornelius Schoonen [QuMa0036204] (zie XI-dm) en Adriana Maria van Dorst [Quma0066206]. Dijmphna is overleden op 1 juli 2011 in Steenbergen, 81 jaar oud. Dijmphna trouwde, 24 jaar oud, op 21 mei 1955 in Steenbergen met **Antonius Jacobus Wijten [Quma0062207]**, 25 jaar oud. Antonius is geboren op 2 maart 1930 in Halsteren, zoon van Cornelis Antonius Wijten [Quma0121106] en Johanna Jansen [Quma0062206]. Antonius is overleden op 11 september 1980 in Bergen op Zoom Lievensberg Ziekenhuis, 50 jaar oud.

Kind van Dijmphna en Antonius:

1 Bekend, wacht op toestemming. Volgt XIII-iu.

XII-iz Cornelis Wilhelmus Schoonen [QuMa0021404] is geboren op 24 november 1901 in Woensdrecht, zoon van Pieter Schoonen [Quma0065005] (zie XI-do) en Anna Cornelia Rommens [QuMa0021403]. Cornelis trouwde met **Maria Johanna van Beers [Quma0069205]**. Maria is geboren op 8 maart 1904 in Steenbergen, dochter van Adriaan Kornelis van Beers [QuMa0126805] en Adriana Kelle [Quma0069204].

Kinderen van Cornelis en Maria:

1 Petrus Adrianus Cornelis Schoonen [QuMa0021405], geboren op 14 juli 1928 in Bergen op Zoom. Volgt XIII-iv.
2 Bekend, wacht op toestemming.
3 Bekend, wacht op toestemming. Volgt XIII-iw.

XII-ja Wilhelmus Cornelis Schoonen [QuMa0021404] is geboren op 22 augustus 1903 in Woensdrecht, zoon van Pieter Schoonen [Quma0065005] (zie XI-do) en Anna Cornelia Rommens [QuMa0021403]. Wilhelmus trouwde, 28 jaar oud, op 26 oktober 1931 in Bergen op Zoom [bron: akte 119] met **Maria Catharina Foppele [QuMa0131607]**, 21 jaar oud. Maria is geboren op 22 september 1910 in Meerssen, dochter van Johannes Cornelis Foppele [QuMa0131606] en Anna Maria Bastiaanse [QuMa0178205].

Kinderen van Wilhelmus en Maria:

1 Bekend, wacht op toestemming.
2 Bekend, wacht op toestemming.
3 Doodgeboren zoon Schoonen [QuMa0021405], levenloos geboren zoon, geboren op 15 oktober 1940 in Bergen op Zoom. Van het overlijden is aangifte gedaan op 15 oktober 1940 [bron: akte 318].

XII-jb Johannes Petrus Schoonen [QuMa0021404] is geboren op 31 juli 1906 in Woensdrecht, zoon van Pieter Schoonen [Quma0065005] (zie XI-do) en Anna Cornelia Rommens [QuMa0021403]. Johannes is overleden op 7 december 1996 in Steenbergen, 90 jaar oud. Johannes trouwde, 25 jaar oud, op 22 oktober 1931 in Wouw met **Anna Catharina Krijntjes [QuMa0043606]**, 21 jaar oud. Anna is geboren op 4 augustus 1910 in Wouw, dochter van Johannes Jacobus Krijntjes [QuMa0128007] en Jacoba Aarts [QuMa0043605]. Van de geboorte is aangifte gedaan op 4 augustus 1910 [bron: akte 89]. Anna is overleden op 4 mei 1999 in Steenbergen, 88 jaar oud.

Kind van Johannes en Anna:

1 Bekend, wacht op toestemming.

XII-jc Catharina Schoonen [QuMa0021404] is geboren op 27 oktober 1909 in Woensdrecht, dochter van Pieter Schoonen [Quma0065005] (zie XI-do) en Anna Cornelia Rommens [QuMa0021403]. Catharina trouwde, 21 jaar oud, op 21 mei 1931 in Bergen op Zoom [bron: akte 50] met **Petrus Maximilianus Jacobus Bril**, 25 jaar oud. Petrus is geboren op 24 maart 1906 in Woensdrecht, zoon van Bekend, wacht op toestemming en Bekend, wacht op toestemming.

Kinderen van Catharina en Petrus:

1 Bekend, wacht op toestemming.
2 Bekend, wacht op toestemming.

XII-jd Ludovicus Wilhelmus Schoonen [QuMa0021404] is geboren op 7 april 1922 in Woensdrecht, zoon van Pieter Schoonen [Quma0065005] (zie XI-do) en Anna Cornelia Rommens [QuMa0021403]. Ludovicus is overleden op 27 januari 2000, 77 jaar oud. Ludovicus trouwde met **Bekend, wacht op toestemming**.

XII-je Dijmphna Schoonen [Quma0065006] is geboren op 26 april 1916 in Bergen op Zoom, dochter van Gerardus Schoonen [Quma0065005] (zie XI-dp) en Catharina Frederica Koopman [QuMa0272009]. Dijmphna trouwde, 30 jaar oud, op 29 april 1946 in Bergen op Zoom ,NB met **Johannes (Jan) Schuurbiers [QuMa0043605]**, 28 jaar oud. Jan is geboren op 5 april 1918 om 06:00 in Bergen op Zoom ,NB, zoon van Marijn Schuurbiers [QuMa0165606] en Adriana Cornelia Mouwen [QuMa0043604]. Van de geboorte is aangifte gedaan op 5 april 1918 [bron: akte 142]. Jan is overleden op 30 oktober 2003 in Bergen op Zoom ,NB, 85 jaar oud. Jan trouwde voorheen met Bekend, wacht op toestemming.
Religie:

R.K.

XII-jf Johannes Jacobus Franken [QuMa0017405] is geboren op 26 juni 1909 in Bergen op Zoom, zoon van Petrus Cornelis Franken [QuMa0691208] en Catharina Jochems [QuMa0017404] (zie XI-dq). Johannes is overleden op 5 juni 2002 in Bergen op Zoom, 92 jaar oud. Johannes trouwde, 24 jaar oud, op 24 mei 1934 in Halsteren met **Johanna Maria Jonkers [Quma0041005]**, 24 jaar oud. Johanna is geboren op 27 april 1910 in Halsteren, dochter van Johannes (Jan) Jonkers [Quma0041004] en Cornelia Krijntjes [QuMa0128007]. Johanna is overleden op 21 september 2000 in Bergen op Zoom A.B.G., 90 jaar oud. Zij is begraven op 25 september 2000 in Bergen op Zoom.

Kinderen van Johannes en Johanna:

1 Bekend, wacht op toestemming.
2 Cornelia Catharina Geertruida Franken [QuMa0017406], geboren op 26 september 1937 in Bergen op Zoom. Volgt XIII-ix.
3 Bekend, wacht op toestemming.
4 Bekend, wacht op toestemming. Volgt XIII-iy.

XII-jg Maria Catharina de Jonge [QuMa0017405] is geboren op 18 april 1916 in Bergen op Zoom, dochter van Bernardus de Jonge en Catharina Jochems [QuMa0017404] (zie XI-dq). Maria trouwde, 19 jaar oud, op 12 september 1935 in Bergen op Zoom met **Adrianus Jacobus Suijkerbuijk [Quma0041305]**, 24 jaar oud. Adrianus is geboren op 8 januari 1911 in Wouw, zoon van Cornelis Ludovicus Suijkerbuijk [Quma0041304] en Helena Cornelia Luijkx [Quma0042404].

Kinderen van Maria en Adrianus:

1 Bekend, wacht op toestemming.
2 Bekend, wacht op toestemming.

49 Tiberius Anna 1908 05

XII-jh Anna Cornelia (Keeke) Tiberius [QuMa0017405] (afb. 49) is geboren op 11 augustus 1908 in Steenbergen, dochter van Adriaan Willem Tiberius [QuMa0030404] en Cornelia Catharina Baartmans [QuMa0017404] (zie XI-ds). Van de geboorte is aangifte gedaan [bron: akte 190]. Keeke is overleden op 16 december 1998 in Steenbergen, 90 jaar oud. Zij is begraven op 19 december 1998 in Steenbergen op de RK begraafplaats [bron: Overlijdensadvertentie].
Adres:
van voor 16-12-1998 Zuidwal 35, 4651 DA Steenbergen

50 Van der Weegen Cornelis 1910 06

Keeke trouwde, 21 jaar oud, op 27 september 1929 in Steenbergen [bron: akte 45] met **Cornelius van der Weegen [QuMa0008003]** (afb. 50), 28 jaar oud. Cornelius is geboren op 8 september 1901 in Steenbergen, zoon van Adrianus (Adriaan) van der Weegen [QuMa0008002] en Elizabeth Joppe [QuMa0122805]. Van de geboorte is aangifte gedaan [bron: akte 194]. Cornelius is overleden op 2 augustus 1977 in Roosendaal, 75 jaar oud. Hij is begraven in Steenbergen op de RK begraafplaats.

Kinderen van Keeke en Cornelius:

1 Doodgeboren zoon van der Weegen [QuMa0008004], levenloos geboren zoon, geboren op 7 juni 1930 in Steenbergen. Van het overlijden is aangifte gedaan [bron: akte 41].
2 Bekend, wacht op toestemming. Volgt XIII-iz.

51 Van der Weegen Adrianus 1936 01

3 Adrianus Jozephus van der Weegen [QuMa0008004] (afb. 51), geboren op 14 maart 1936 in Steenbergen. Adrianus is overleden op 15 april 1936 in Steenbergen, 1 maand oud. Van het overlijden is aangifte gedaan [bron: akte 29].
4 Bekend, wacht op toestemming. Volgt XIII-ja.
5 Bekend, wacht op toestemming. Volgt XIII-jb.

XII-ji Adriana (Jaan) Tiberius [QuMa0017405] is geboren op 11 augustus 1908 in Steenbergen, dochter van Adriaan Willem Tiberius [QuMa0030404] en Cornelia Catharina Baartmans [QuMa0017404] (zie XI-ds). Jaan is overleden op 17 september 2007 in Steenbergen, 99 jaar oud. Zij is begraven op 21 september 2007 in Welberg.

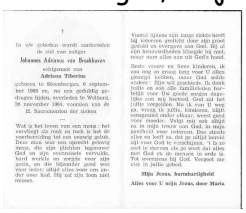
52 Van Broekhoven Johannes 1905 05

Jaan trouwde, 27 jaar oud, op 8 mei 1936 in Steenbergen [bron: akte 20] met **Johannes Adrianus (Jan) van Broekhoven [QuMa0015203]** (afb. 52), 30 jaar oud. Jan is geboren op 6 september 1905 in Steenbergen, zoon van Marinus (Marijn) van Broekhoven [QuMa0015202] en Catharina Maria Bastiaanse [QuMa0032204]. Jan is overleden op 30 november 1964 in Welberg, 59 jaar oud. Hij is begraven in Welberg [bron: D-links 5.2].
Beroepen:

fietsenmaker
taxirijder

Kinderen van Jaan en Jan:

1 Bekend, wacht op toestemming. Volgt XIII-jc.
2 Catharina Johanna Maria van Broekhoven [QuMa0015204], geboren op 12 februari 1943 in Steenbergen. Volgt XIII-jd.
3 Bekend, wacht op toestemming. Volgt XIII-je.
4 Bekend, wacht op toestemming. Volgt XIII-jf.
5 Bekend, wacht op toestemming. Volgt XIII-jg.

XII-jj Anna Maria Tiberius [QuMa0017405] is geboren op 12 september 1909 in Steenbergen, dochter van Adriaan Willem Tiberius [QuMa0030404] en Cornelia Catharina Baartmans [QuMa0017404] (zie XI-ds). Van de geboorte is aangifte gedaan op 12 september 1909 [bron: akte 191]. Anna is overleden op 21 mei 2000 in Steenbergen, 90 jaar oud. Zij is begraven op 24 mei 2000 in Steenbergen. Anna trouwde, 26 jaar oud, op 8 mei 1936 in Steenbergen [bron: akte 19] met **Daniel van Agtmaal [QuMa0144006]**, 29 jaar oud. Daniel is geboren op 11 januari 1907 in Steenbergen, zoon van Petrus (Pieter) van Agtmaal [QuMa0144005] en Maria de Baat [QuMa0275607]. Van de geboorte is aangifte gedaan op 12 januari 1907 [bron: Steenbegen akte 160]. Daniel is overleden op 23 maart 1962 in Halsteren, 55 jaar oud. Hij is begraven op 27 maart 1962 in Steenbergen.

XII-jk Joanna Elisabeth Tiberius [QuMa0017405] is geboren op 23 mei 1911 in Steenbergen, dochter van Adriaan Willem Tiberius [QuMa0030404] en Cornelia Catharina Baartmans [QuMa0017404] (zie XI-ds). Joanna is overleden op 20 juni 1954 in Roosendaal & Nispen, 43 jaar oud. Joanna trouwde met **Johannes Franciscus Seerden**. Johannes is geboren op 24 juni 1908 in Baarle Nassau.

XII-jl Adrianus Tiberius [QuMa0017405] is geboren op 14 november 1915 in Steenbergen, zoon van Adriaan Willem Tiberius [QuMa0030404] en Cornelia Catharina Baartmans [QuMa0017404] (zie XI-ds). Adrianus is overleden op 10 mei 1940 in Lange Ruige Weide, 24 jaar oud (oorzaak: oorlogslachtoffer). Van het overlijden is aangifte gedaan [bron: akte 87]. Hij is begraven op 10 juli 1940 in Steenbergen. Adrianus trouwde, 24 jaar oud, op 1 december 1939 in Steenbergen [bron: akte 66] met **Maria Roelands [QuMa0014603]**, 20 jaar oud. Maria is geboren op 25 maart 1919 in Steenbergen, dochter van Jacobus Roelands [QuMa0014602] en Cornelia de Ron [QuMa0468408]. Maria is overleden op 11 januari 1997 in Bergen op Zoom Lievensberg Ziekenhuis, 77 jaar oud. Zij is begraven op 14 januari 1997 in Steenbergen. Maria trouwde later na 1940 met Bram Hameeteman (geb. 1919).

XII-jm Cornelis Hubertus (Kees) Tiberius [QuMa0017405] is geboren op 20 januari 1924 in Steenbergen, zoon van Adriaan Willem Tiberius [QuMa0030404] en Cornelia Catharina Baartmans [QuMa0017404] (zie XI-ds). Kees overlijdensdatum onbekend.
Beroepen:
cafehouder (Café Tiberius op de hoek van de Blauwstraat en de Kruitweg.)
chauffeur
Bijnaam:
De Birrus

Kees trouwde met **Maria J.B. Lauwen**. Maria is geboren in 1924. Maria overlijdensdatum onbekend.

Kinderen van Kees en Maria:

1 Bekend, wacht op toestemming. Volgt XIII-jh.
2 Bekend, wacht op toestemming. Volgt XIII-ji.
3 Bekend, wacht op toestemming. Volgt XIII-jj.
4 Bekend, wacht op toestemming. Volgt XIII-jk.

XII-jn Catharina Baartmans [QuMa0017405] is geboren op 24 augustus 1916 in Steenbergen, dochter van Lambertus Wilhelmus (Bart) Baartmans [QuMa0017404] (zie XI-du) en Johanna (Jans) van der Weegen [Quma0070805]. Catharina is overleden op 23 juli 1994 in Rotorua (Nieuw-Zeeland), 77 jaar oud. Catharina trouwde, 22 jaar oud, op 15 december 1938 in Eindhoven met **Pierre M.H. Baten**, 26 jaar oud. Pierre is geboren op 5 oktober 1912 in Meijel, zoon van Jacobus Baten en Francisca Trines. Pierre is overleden op 25 januari 1942 in Balik Papan (Ned. Ind), 29 jaar oud.

Kind van Catharina en Pierre:

1 Bekend, wacht op toestemming.

XII-jo Bekend, wacht op toestemming, dochter van Lambertus Wilhelmus (Bart) Baartmans [QuMa0017404] (zie XI-du) en Johanna (Jans) van der Weegen [Quma0070805]. Zij trouwde met **Bekend, wacht op toestemming**.

53 QuMa0015204001

XII-jp Quinten Cornelis (Kees) Baartmans [QuMa0015204] (afb. 53) is geboren op 25 juli 1924 in Steenbergen, zoon van Johannes Adrianus Baartmans [QuMa0017404] (zie XI-dv) en Wilhelmina Bastiaansen [QuMa0015203]. Kees is overleden op 10 oktober 2016 in Steenbergen, 92 jaar oud. Hij is gecremeerd op 15 oktober 216 in Bergen op Zoom Zoomstede.
Bijnaam:
De Quint

54 Gorissen Adriana 1921 05

Kees trouwde met **Adriana Cornelia (Jaan) Gorissen [Quma0061006]** (afb. 54). Jaan is geboren op 26 mei 1921 in Welberg, dochter van Wilhelmus (Willem) Gorissen [Quma0061005] en

Pieternella van Minderhout. Jaan is overleden op 24 oktober 1994 in Welberg, 73 jaar oud. Zij is begraven in Welberg [bron: B-links 8.9].

Kinderen van Kees en Jaan:

1 Bekend, wacht op toestemming. Volgt XIII-jl.
2 Bekend, wacht op toestemming.

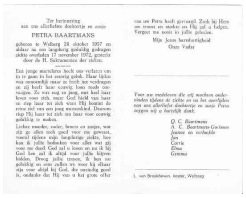

55 Baartmans Petra 1957 05

3 Petronella Wilhelmina Cornelia Maria (Petra) Baartmans [QuMa0015205] (afb. 55), geboren op 26 oktober 1957 in Welberg. Petra is overleden op 17 november 1972 in Welberg, 15 jaar oud. Zij is begraven in Welberg [bron: B-links 8.4].

Ter nagedachtenis aan ons
gelieefd zoontje en broertje
Wimke Baartmans
zoontje van
Cornelius Baartmans
en
Adriana Gorissen
Geboren te Welberg 22 okt. '58
en overleden in het Ziekenhuis
te Utrecht 28 sept. '59
Nog geen jaar oud is ons Wimke
nu al een engeltje in de Hemel!
De priester gaf aan Wimke bij
zijn H. Doopsel het witte
kleed der heiligmakende ge-
nade en vóór zijn heengaan
ontving hij ook nog het H.
Vormsel.
De eeuwige bruiloft is voor
ons Wimke begonnen; wie zou
erom treuren.
Dag Vader, Moeder, Jeanneke,
Jantje en Petra, tot ziens in
de Hemel.
K 1671

56 Baartmans Wimke 1958 05

4 Wilhelmus (Wimke) Baartmans [QuMa0015205] (afb. 56), geboren op 22 oktober 1958 in Welberg. Wimke is overleden op 28 september 1959 in Utrecht, 11 maanden oud. Hij is begraven in Welberg [bron: C-links 8.1].
5 Bekend, wacht op toestemming.
6 Bekend, wacht op toestemming. Volgt XIII-jm.
7 Bekend, wacht op toestemming.

XII-jq Johannes Baartmans [QuMa0015204] is geboren op 2 januari 1927, zoon van Johannes Adrianus Baartmans [QuMa0017404] (zie XI-dv) en Wilhelmina Bastiaansen [QuMa0015203]. Johannes is overleden op 19 juni 1997 in Steenbergen, 70 jaar oud. Hij is begraven in Welberg [bron: A-rechts 3.12]. Johannes trouwde met **Adriana Cornelia van Helvert**. Adriana is geboren op 7 augustus 1926. Adriana is overleden op 7 november 1988 in Bergen op Zoom, 62 jaar oud. Zij is begraven in Welberg [bron: A-rechts 3.13].

Kinderen van Johannes en Adriana:

1 Bekend, wacht op toestemming. Volgt XIII-jn.
2 Bekend, wacht op toestemming. Volgt XIII-jo.

XII-jr Bekend, wacht op toestemming, zoon van Johannes Adrianus Baartmans [QuMa0017404] (zie XI-dv) en Wilhelmina Bastiaansen [QuMa0015203]. Hij trouwde met **Bekend, wacht op toestemming**.

Kinderen van Bekend, wacht op toestemming en Bekend, wacht op toestemming:

1 Bekend, wacht op toestemming. Volgt XIII-jp.
2 Bekend, wacht op toestemming. Volgt XIII-jq.

XII-js Adriana Maria (Tim) Baartmans [QuMa0015204] is geboren op 5 februari 1934 in Welberg, dochter van Johannes Adrianus Baartmans [QuMa0017404] (zie XI-dv) en Wilhelmina Bastiaansen [QuMa0015203]. Tim is overleden op 3 januari 2012 in Bergen op Zoom, 77 jaar oud. Zij is gecremeerd op 9 januari 2012 in Bergen op Zoom Zoomstede. Tim trouwde met **Wilhelmus Johannes Sebrechts [QuMa0042806]**. Wilhelmus is geboren op 24 maart 1933 in Dinteloord, zoon van Johannes Cornelis Sebrechts [QuMa0042805] en Wilhelmina Maria Schrauwen. Wilhelmus is overleden op 30 juli 2013 in Roosendaal, 80 jaar oud. Hij is gecremeerd op 3 augustus 2013 in Bergen op Zoom Zoomstede.

Kinderen van Tim en Wilhelmus:

1 Bekend, wacht op toestemming.
2 Bekend, wacht op toestemming. Volgt XIII-jr.
3 Johannes Adrianus Maria (Jan) Sebrechts [QuMa0015205], geboren op 3 juli 1957 in Steenbergen. Volgt XIII-js.

57 07 Hubertus Bakx 1905

XII-jt Hubertus (Bart) Bakx [Quma0062206] (afb. 57) is geboren op 25 juni 1905 in Steenbergen, zoon van Petrus (Pieter) Bakx [Quma0062205] en Anna Maria Jochems [Quma0067006] (zie XI-dx). Bart is overleden op 12 juli 1979 in Welberg, 74 jaar oud. Hij is begraven in Welberg [bron: C-links 7.6]. Bart:
(1) trouwde, 23 jaar oud, op 7 mei 1929 in Steenbergen met **Maria Pelgrim**, 23 jaar oud. Maria is geboren op 12 mei 1905 in Fijnaart, dochter van Bekend, wacht op toestemming en Bekend, wacht op toestemming. Van de geboorte is aangifte gedaan op 13 mei 1905 [bron: akte 43]. Maria is overleden op 20 juni 1934 in Steenbergen, 29 jaar oud.
(2) trouwde, 30 jaar oud, op 1 februari 1936 in Steenbergen [bron: akte 4] met **Catharina Elisabeth de Weert [QuMa0017404]**, 18 jaar oud. Catharina is geboren op 17 februari 1917 in Steenbergen, dochter van Johannes Marinus de Weert [QuMa0017403] en Adriana Josepha Iriks [Quma0039605]. Catharina is overleden op 5 september 2002, 85 jaar oud. Zij is begraven in Welberg [bron: C-links 7.6].

Kinderen van Bart en Maria:

1 Henricus Petrus Bakx, geboren op 2 februari 1930 in Steenbergen. Henricus is overleden op 20 oktober 1930 in Steenbergen, 8 maanden oud. Van het overlijden is aangifte gedaan [bron: akte 84].

2 Bekend, wacht op toestemming.

Kinderen van Bart en Catharina:

3 Pieter Johannes Bakx [QuMa0017405], geboren op 12 juni 1936 in Steenbergen. Pieter is overleden op 14 juni 1936 in Steenbergen, 2 dagen oud (oorzaak: wiegedood). Van het overlijden is aangifte gedaan [bron: akte 45].
4 Bekend, wacht op toestemming. Volgt XIII-jt.
5 Bekend, wacht op toestemming.
6 Maria Adriana Bakx [QuMa0017405], geboren op 17 maart 1945 in Steenbergen. Volgt XIII-ju.
7 Bekend, wacht op toestemming.
8 Bekend, wacht op toestemming.

58 08 Cornelis Bakx 1906

XII-ju Cornelius (Kees) Bakx [Quma0062206] (afb. 58) is geboren op 27 december 1906 in Steenbergen, zoon van Petrus (Pieter) Bakx [Quma0062205] en Anna Maria Jochems [Quma0067006] (zie XI-dx). Kees is overleden op 2 mei 1980 in Bergen op Zoom, 73 jaar oud. Hij is begraven in Welberg [bron: B-links 8.10]. Kees trouwde, 36 jaar oud, op 26 mei 1943 in Steenbergen met **Aleida Elisabeth Clara Verdaasdonk**, 30 jaar oud. Aleida is geboren op 12 augustus 1912 in Tilburg. Aleida is overleden op 20 mei 1996 in Steenbergen, 83 jaar oud. Zij is begraven in Welberg [bron: B-links 8.10].

Kinderen van Kees en Aleida:

1 Bekend, wacht op toestemming.
2 Bekend, wacht op toestemming.
3 Bekend, wacht op toestemming.
4 Bekend, wacht op toestemming.
5 Bekend, wacht op toestemming.
6 Bekend, wacht op toestemming. Volgt XIII-jv.
7 Bekend, wacht op toestemming. Volgt XIII-jw.
8 Bekend, wacht op toestemming.

59 09 Petronella Bakx 1911

XII-jv Petronella (Pietje) Bakx [Quma0062206] (afb. 59) is geboren op 28 juni 1911 in Steenbergen, dochter van Petrus (Pieter) Bakx [Quma0062205] en Anna Maria Jochems

[Quma0067006] (zie XI-dx). Pietje is overleden op 5 mei 1998 in De Heen, 86 jaar oud. Zij is begraven op 8 mei 1998 in De Heen. Pietje trouwde, 37 jaar oud, op 7 juni 1949 met **Antonius Brocatus [QuMa0032005]**, 33 jaar oud. Antonius is geboren op 23 juni 1915 in Nieuw-Vossemeer, zoon van Marinus Brocatus en Joanna van Someren [QuMa0032004]. Antonius is overleden op 9 mei 1998 in Nieuw-Vossemeer, 82 jaar oud. Hij is begraven op 12 mei 1998 in Nieuw-Vossemeer. Antonius is weduwnaar van Elisabeth (Lijsbeth) van Kuijk [Quma0061006] (1920-1949), met wie hij trouwde op 27 december 1946 in Steenbergen.

Kinderen van Pietje en Antonius:

1 Bekend, wacht op toestemming. Volgt XIII-jx.
2 Bekend, wacht op toestemming.
3 Bekend, wacht op toestemming.

XII-jw Adrianus Hubertus (Adriaan) Bakx [Quma0062206] is geboren op 8 juli 1912 in Steenbergen, zoon van Petrus (Pieter) Bakx [Quma0062205] en Anna Maria Jochems [Quma0067006] (zie XI-dx). Adriaan is overleden op 23 augustus 1963 om 09:35 in Steenbergen, 51 jaar oud (oorzaak: motorongeluk). Hij is begraven op 27 augustus 1963 in Steenbergen.
Beroep:
controleur (Planteziektekundige Dienst)

60 Roelen CMJ 10-05-1917

Adriaan trouwde, 30 jaar oud, op 12 augustus 1942 in Steenbergen [bron: akte 49] met **Cornelia Maria Joanna (Cor) Roelen [QuMa0030805]** (afb. 60), 25 jaar oud. Het kerkelijk huwelijk vond plaats op 12 augustus 1942 in Steenbergen. Cor is geboren op 10 mei 1917 in Steenbergen, dochter van Kornelis Karel Roelen [Quma0063204] en Cornelia Huijsmans [QuMa0030804]. Van de geboorte is aangifte gedaan op 11 mei 1917 [bron: akte 89]. Zij is gedoopt op 10 mei 1917 in Steenbergen. Cor is overleden op 14 november 2000 in Steenbergen, 83 jaar oud. Zij is begraven op 18 november 2000 in Steenbergen.
Beroep:
onderwijzeres (Pius X school)

Kinderen van Adriaan en Cor:

1 Bekend, wacht op toestemming. Volgt XIII-jy.
2 Bekend, wacht op toestemming. Volgt XIII-jz.
3 Bekend, wacht op toestemming. Volgt XIII-ka.
4 Bekend, wacht op toestemming. Volgt XIII-kb.
5 Bekend, wacht op toestemming. Volgt XIII-kc.
6 Bekend, wacht op toestemming. Volgt XIII-kd.
7 Bekend, wacht op toestemming. Volgt XIII-ke.

61 overlijdensakte Kees Bakx
1951

8 Cornelius Karel Maria (Kees) Bakx [QuMa0030806] (afb. 61), geboren op 12 november 1950 in Steenbergen. Van de geboorte is aangifte gedaan op 13 november 1950 [bron: aktenummer 251 Geboorteakten BS Steenbergen]. Bij de doop van Kees was de volgende getuige aanwezig: Cornelia Huijsmans (1884-1977) [grootmoeder moederszijde]. Kees is overleden op 14 februari 1951 in Steenbergen, 3 maanden oud (oorzaak: wiegedood).
9 Bekend, wacht op toestemming. Volgt XIII-kf.
10 Bekend, wacht op toestemming. Volgt XIII-kg.
11 Bekend, wacht op toestemming. Volgt XIII-kh.

62 10 Cornelia Bakx 1914

XII-jx Anna Cornelia Christina (Corrie) Bakx [Quma0062206] (afb. 62) is geboren op 5 juni 1914 in Steenbergen, dochter van Petrus (Pieter) Bakx [Quma0062205] en Anna Maria Jochems [Quma0067006] (zie XI-dx). Corrie is overleden op 12 maart 1998 in Dinteloord, 83 jaar oud. Corrie trouwde, 23 jaar oud, op 7 mei 1938 in Steenbergen met **Marinus Gerardus Brouwers [Quma0067006]**, 35 jaar oud. Marinus is geboren op 18 februari 1903 in Dinteloord, zoon van Franciscus Adrianus Brouwers en Adriana Cornelia Donkers [Quma0067005]. Marinus is overleden op 14 december 1972 in Welberg, 69 jaar oud.

Kinderen van Corrie en Marinus:

1 Bekend, wacht op toestemming.
2 Bekend, wacht op toestemming.
3 Bekend, wacht op toestemming.
4 Bekend, wacht op toestemming.
5 Bekend, wacht op toestemming.
6 Bekend, wacht op toestemming.
7 Bekend, wacht op toestemming.
8 Bekend, wacht op toestemming.
9 Bekend, wacht op toestemming.

63 11 Wilhelmina Bakx 1915

XII-jy Wilhelmina Laurentia (Mina) Bakx [Quma0062206] (afb. 63) is geboren op 27 april 1915 in Steenbergen, dochter van Petrus (Pieter) Bakx [Quma0062205] en Anna Maria Jochems [Quma0067006] (zie XI-dx). Mina is overleden op 22 april 1995 in Zevenbergen, 79 jaar oud. Mina trouwde met **Johannes van den Bosch**. Johannes is geboren op 16 juni 1920 in Oud Gastel, zoon van Wilhelmus van den Bosch en Petronella van der Minnen. Johannes is overleden op 5 juli 1983 in Breda, 63 jaar oud.

XII-jz Catharina (Kato) Bakx [Quma0062206] is geboren op 6 augustus 1916 om 13:00 in Steenbergen, dochter van Petrus (Pieter) Bakx [Quma0062205] en Anna Maria Jochems [Quma0067006] (zie XI-dx). Kato is overleden op 26 juli 2014 in Terheijden, 97 jaar oud. Zij is begraven op 31 juli 2014 in Breda. Kato trouwde, 20 jaar oud, op 2 juli 1937 in Steenbergen met **Marinus Adrianus van Domburg [Quma0083407]**, 25 jaar oud. Marinus is geboren op 30 januari 1912 in Welberg, zoon van Josephus van Domburg en Adriana Simonet [Quma0083406]. Marinus is overleden op 23 juli 1987 in Terheijden, 75 jaar oud.

Kinderen van Kato en Marinus:

1 Bekend, wacht op toestemming.
2 Josephus Petrus (Jos) van Domburg [Quma0062207], geboren op 3 februari 1938 in Steenbergen. Volgt XIII-ki.
3 Bekend, wacht op toestemming.
4 Bekend, wacht op toestemming. Volgt XIII-kj.
5 Cornelis (Kees) van Domburg [Quma0062207], geboren op 2 oktober 1943 in Steenbergen. Volgt XIII-kk.

XII-ka Marinus Johannes (Rinus) Bakx [Quma0062206] is geboren op 29 oktober 1922 in Steenbergen, zoon van Petrus (Pieter) Bakx [Quma0062205] en Anna Maria Jochems [Quma0067006] (zie XI-dx). Rinus overlijdensdatum onbekend. Rinus trouwde met **Bekend, wacht op toestemming**. Zij is een dochter van Adrianus Hubertus Boogaart [Quma0065805] en Maria Adriana Hommel [Quma0086406].

Kinderen van Rinus en Bekend, wacht op toestemming:

1 Maria Bakx [Quma0062207], geboren op 29 juni 1949 in Dinteloord. Maria is overleden op 29 augustus 1949 in Dinteloord, 2 maanden oud.
2 Bekend, wacht op toestemming. Volgt XIII-kl.
3 Bekend, wacht op toestemming. Volgt XIII-km.
4 Bekend, wacht op toestemming. Volgt XIII-kn.
5 Bekend, wacht op toestemming. Volgt XIII-ko.

XII-kb Bekend, wacht op toestemming, zoon van Petrus (Pieter) Bakx [Quma0062205] en Anna Maria Jochems [Quma0067006] (zie XI-dx). Hij trouwde met **Bekend, wacht op toestemming**. Zij is een dochter van Adrianus Lijs [Quma0083407] en Johanna Catharina Cloots.

Kinderen van Bekend, wacht op toestemming en Bekend, wacht op toestemming:

1 Bekend, wacht op toestemming.

2 Bekend, wacht op toestemming.
3 Bekend, wacht op toestemming.
4 Bekend, wacht op toestemming.

XII-kc Hubertus Dingman Jochems [Quma0067007] is geboren op 8 april 1918 in Steenbergen, zoon van Adriaan Jochems [Quma0067006] (zie XI-dy) en Joanna Catharina Bogers [QuMa0144006]. Hubertus is overleden op 27 maart 1960 in Steenbergen, 41 jaar oud. Hubertus trouwde met **Maria Rufina Julia van de Vorst**. Maria is geboren in 1924. Maria is overleden op 27 januari 960 in Kruisland, 963 of 964 jaar oud.

XII-kd Cornelia Johanna (Corry) Jochems [Quma0067007] is geboren op 2 mei 1920 in Kruisland, dochter van Adriaan Jochems [Quma0067006] (zie XI-dy) en Joanna Catharina Bogers [QuMa0144006]. Corry is overleden op 16 december 2016 in Oud Gastel, 96 jaar oud. Zij is begraven op 22 december 2016 in Kruisland. Corry trouwde met **Leonardus (Hennie) Tolhuijsen**. Hennie is geboren in 1920. Hennie overlijdensdatum onbekend.

Kinderen van Corry en Hennie:

1 Bekend, wacht op toestemming.
2 Bekend, wacht op toestemming.
3 Bekend, wacht op toestemming.
4 Bekend, wacht op toestemming.
5 Bekend, wacht op toestemming.
6 Bekend, wacht op toestemming.

XII-ke Adriana Jochems [QuMa0036405] is geboren op 29 januari 1913 in Steenbergen, dochter van Nicolaas Jochems [Quma0067006] (zie XI-dz) en Laurina de Bruijn [QuMa0036404]. Adriana is overleden in 2005, 91 of 92 jaar oud. Adriana trouwde, 25 jaar oud, op 2 september 1938 in Steenbergen met **Johannes van Merriënboer [QuMa0018405]**, 26 jaar oud. Johannes is geboren op 20 februari 1912 in Steenbergen, zoon van Johannes van Merriënboer [QuMa0018404] en Johanna Bastiaanse. Johannes is overleden op 18 augustus 1977 in Bergen op Zoom, 65 jaar oud. Hij is begraven op 20 augustus 1977 in Steenbergen.

Kinderen van Adriana en Johannes:

1 Bekend, wacht op toestemming.
2 Bekend, wacht op toestemming.
3 Bekend, wacht op toestemming.
4 Bekend, wacht op toestemming. Volgt XIII-kp.
5 Bekend, wacht op toestemming.
6 Bekend, wacht op toestemming. Volgt XIII-kq.

XII-kf Hubertus (Bart) Jochems [QuMa0036405] is geboren op 20 december 1915 in Steenbergen, zoon van Nicolaas Jochems [Quma0067006] (zie XI-dz) en Laurina de Bruijn [QuMa0036404]. Bart is overleden op 27 januari 2016 in Steenbergen, 100 jaar oud. Hij is begraven op 2 februari 2016 in Welberg [bron: C-rechts 7.5]. Bart trouwde, 33 jaar oud, op 23

november 1949 in Fijnaart en Heijningen met **Johanna Louisa Bakx [Quma0067007]**, 31 jaar oud. Zie XII-ht voor persoonsgegevens van Johanna.

Kinderen van Bart en Johanna: zie XII-ht.

XII-kg Petrus Jochems [QuMa0036405] is geboren op 26 december 1916 in Steenbergen, zoon van Nicolaas Jochems [Quma0067006] (zie XI-dz) en Laurina de Bruijn [QuMa0036404]. Petrus is overleden op 16 maart 1981 in Dinteloord, 64 jaar oud. Hij is begraven op 19 maart 1981 in Dinteloord. Petrus trouwde met **Bekend, wacht op toestemming**. Zij is een dochter van Adrianus van Tilburg [Quma0086405] en Wilhelmina (Mijntje) Elst [QuMa0182205].

Kinderen van Petrus en Bekend, wacht op toestemming:

1 Bekend, wacht op toestemming.
2 Bekend, wacht op toestemming. Volgt XIII-kr.
3 Bekend, wacht op toestemming. Volgt XIII-ks.

XII-kh Johanna Jochems [QuMa0036405] is geboren op 12 oktober 1918 in Steenbergen, dochter van Nicolaas Jochems [Quma0067006] (zie XI-dz) en Laurina de Bruijn [QuMa0036404]. Johanna is overleden op 2 april 2014 in Steenbergen, 95 jaar oud. Zij is begraven op 5 april 2014 in Steenbergen. Johanna trouwde, 21 jaar oud, op 30 september 1940 in Steenbergen met **Gerardus Antonius (Gerard) Baten [QuMa0143807]**, 22 jaar oud. Gerard is geboren op 8 december 1917 in Steenbergen, zoon van Matthijs Baten [QuMa0143806] en Elizabet Bogers [QuMa0159806]. Hij is gedoopt op 9 december 1917 in Steenbergen. Gerard is overleden op 30 augustus 2003 in Steenbergen, 85 jaar oud. Hij is begraven op 3 september 2003 in Steenbergen.
Beroep:
bakker

Kinderen van Johanna en Gerard:

1 Bekend, wacht op toestemming. Volgt XIII-kt.
2 Matthijs Nicolaas Gerardus (Theo) Baten [QuMa0036406], geboren op 13 maart 1943 in Steenbergen. Volgt XIII-ku.
3 Bekend, wacht op toestemming. Volgt XIII-kv.
4 Bekend, wacht op toestemming. Volgt XIII-kw.

XII-ki Cornelia Carolina Jochems [QuMa0036405] is geboren op 19 december 1920 in Steenbergen, dochter van Nicolaas Jochems [Quma0067006] (zie XI-dz) en Laurina de Bruijn [QuMa0036404]. Cornelia is overleden in 2007 in Oudenbosch, 86 of 87 jaar oud. Cornelia trouwde met **Jacobus Cornelis Wilhelmus Oomen**. Jacobus is geboren op 10 april 1917 in Oudenbosch. Jacobus is overleden op 21 januari 1991 in Oudenbosch, 73 jaar oud.

XII-kj Catharina Cornelia (Toos) Jochems [QuMa0036405] is geboren op 20 mei 1923 in Steenbergen, dochter van Nicolaas Jochems [Quma0067006] (zie XI-dz) en Laurina de Bruijn [QuMa0036404]. Toos is overleden op 17 december 2011 in Steenbergen, 88 jaar oud. Toos trouwde met **Johannes Adrianus IJzermans [QuMa0015204]**. Johannes is geboren op 23 december 1918 in Steenbergen, zoon van Jan kornelis IJzermans [Quma0069205] en Johanna

Elisabeth Gabriëls [QuMa0015203]. Johannes is overleden op 19 februari 2002 in Steenbergen, 83 jaar oud. Hij is begraven op 23 februari 2002 in Bergen op Zoom.
Beroep:
boekhouder

Kinderen van Toos en Johannes:

1 Bekend, wacht op toestemming.
2 Bekend, wacht op toestemming. Volgt XIII-kx.

XII-kk Bekend, wacht op toestemming, zoon van Nicolaas Jochems [Quma0067006] (zie XI-dz) en Laurina de Bruijn [QuMa0036404]. Hij trouwde met **Bekend, wacht op toestemming**.

Kinderen van Bekend, wacht op toestemming en Bekend, wacht op toestemming:

1 Bekend, wacht op toestemming. Volgt XIII-ky.
2 Bekend, wacht op toestemming. Volgt XIII-kz.

XII-kl Hubertus Christianus (Bart) Baaten [Quma0067006] is geboren op 25 oktober 1915 in Steenbergen, zoon van Christianus Baaten [Quma0067005] en Anna Cornelia (Kee) Jochems [Quma0067006] (zie XI-ea). Bart is overleden op 25 januari 1990 in Welberg, 74 jaar oud. Hij is begraven in Welberg [bron: B-links 5.1]. Bart trouwde, 32 jaar oud, op 25 augustus 1948 met **Francisca (Sus) Koevoets**, 28 jaar oud. Sus is geboren op 25 november 1919 in Oud Gastel, dochter van Cornelis Koevoets en Elisabeth Wilhelmina Maas. Sus is overleden op 15 september 1976 in Welberg, 56 jaar oud. Zij is begraven in Welberg [bron: B-links 5.1].

XII-km Christiaan Hubertus (Sjaan) Baaten [Quma0067006] is geboren op 25 oktober 1915 in Steenbergen, zoon van Christianus Baaten [Quma0067005] en Anna Cornelia (Kee) Jochems [Quma0067006] (zie XI-ea). Sjaan is overleden op 12 mei 1989 in Steenbergen, 73 jaar oud. Sjaan trouwde met **Adriana Heijnen**. Adriana is geboren in 1920. Adriana is overleden op 15 november 1991, 70 of 71 jaar oud.

Kinderen van Sjaan en Adriana:

1 Christianus (Christ) Baaten [Quma0067007], geboren op 3 maart 1947 in Steenbergen. Volgt XIII-la.
2 Bekend, wacht op toestemming. Volgt XIII-lb.

64 Baaten Adrianus 1921 05

XII-kn Adrianus (Arjaan) Baaten [Quma0067006] (afb. 64) is geboren op 1 oktober 1921 in Steenbergen, zoon van Christianus Baaten [Quma0067005] en Anna Cornelia (Kee) Jochems

[Quma0067006] (zie XI-ea). Arjaan is overleden op 22 oktober 1968 in Breda, 47 jaar oud. Hij is begraven op 25 oktober 1968 in Steenbergen op de RK begraafplaats.
Notitie bij overlijden van Arjaan: *in het St. Ignatiusziekenhuis*
Getuige bij:
doop Bekend, wacht op toestemming [zwager]

65 Van der Weegen Anna
1923 03

Arjaan trouwde, 25 jaar oud, op 12 februari 1947 in Steenbergen met **Anna Cornelia (Cor) van der Weegen [Quma0061406]** (afb. 65), 23 jaar oud. Cor is geboren op 20 juli 1923 in Steenbergen, dochter van Petrus (Piet) van der Weegen [Quma0070805] en Anna Maria (Mie) Helmons [Quma0061405]. Zij is gedoopt op 21 juli 1923 in Steenbergen [bron: Trouwboekje ouders]. Bij de doop van Cor waren de volgende getuigen aanwezig: Joannes (Jan) van der Weegen (1866-1943) [grootvader vaderszijde] en Anna Cornelia (Kee) van de Ouderaa (1874-1945) [grootmoeder moederszijde]. Cor is overleden op 21 november 2016 in Steenbergen, 93 jaar oud. Zij is gecremeerd op 25 november 2016 in Bergen op Zoom Zoomstede.
Getuige bij:
doop Bekend, wacht op toestemming [zus]

Kinderen van Arjaan en Cor:

66 Baaten Christianus 1947
01

1 Christianus Petrus Maria (Christ) Baaten [Quma0061407] (afb. 66), geboren op 31 december 1947 in Steenbergen. Christ is overleden op 2 januari 1948 in Steenbergen, 2 dagen oud.
2 Bekend, wacht op toestemming. Volgt XIII-lc.
3 Bekend, wacht op toestemming. Volgt XIII-ld.
4 Bekend, wacht op toestemming.

XII-ko Christianus Jochems [QuMa0036806] is geboren op 2 januari 1904 in Steenbergen, zoon van Johannes (Jan) Jochems [Quma0067006] (zie XI-eb) en Maria Catharina Helmons [QuMa0036805]. Christianus is overleden op 26 februari 1987 in Breda, 83 jaar oud. Christianus trouwde met **Adriana Cornelia van Wesel [QuMa0008003]**. Adriana is geboren op 3 mei 1902 in Steenbergen, dochter van Willem van Wesel [Quma0061004] en Dimphna Boeren [QuMa0008002]. Adriana is overleden op 26 november 1970 in Breda, 68 jaar oud.

Kind van Christianus en Adriana:

1 Wilhelmus Johannes Adrianus Jochems [QuMa0008004], geboren in 1936. Volgt XIII-le.

XII-kp Joanna Jochems [QuMa0036806] is geboren op 24 mei 1905 in Steenbergen, dochter van Johannes (Jan) Jochems [Quma0067006] (zie XI-eb) en Maria Catharina Helmons [QuMa0036805]. Joanna is overleden op 9 oktober 1993 in Steenbergen, 88 jaar oud. Joanna trouwde, 17 jaar oud, op 15 december 1922 in Steenbergen met **Adrianus Alphonsus Helmons [QuMa0015203]**, 22 jaar oud. Adrianus is geboren op 26 december 1899 in Steenbergen, zoon van Sebastiaan Helmons [QuMa0134206] en Dorothea van Meer [QuMa0015202]. Adrianus is overleden op 3 september 1973, 73 jaar oud. Hij is begraven op 7 september 1973 in Dinteloord.

Kinderen van Joanna en Adrianus:

1 Catharina Petronella Helmons [QuMa0015204], geboren op 22 juni 1923 in Steenbergen. Volgt XIII-lf.
2 Bekend, wacht op toestemming. Volgt XIII-lg.
3 Bekend, wacht op toestemming. Volgt XIII-lh.
4 Bekend, wacht op toestemming. Volgt XIII-li.
5 Bekend, wacht op toestemming. Volgt XIII-lj.
6 Johanna Petronella (Joke) Helmons [QuMa0015204], geboren op 4 december 1932 in Dinteloord. Volgt XIII-lk.
7 Bekend, wacht op toestemming. Volgt XIII-ll.
8 Bekend, wacht op toestemming. Volgt XIII-lm.
9 Bekend, wacht op toestemming. Volgt XIII-ln.
10 Christianus (Chris) Helmons [QuMa0015204], geboren op 18 november 1939 in Steenbergen. Volgt XIII-lo.
11 Bekend, wacht op toestemming. Volgt XIII-lp.
12 Bekend, wacht op toestemming. Volgt XIII-lq.
13 Bekend, wacht op toestemming. Volgt XIII-lr.
14 Bekend, wacht op toestemming. Volgt XIII-ls.

XII-kq Cornelia Jochems [QuMa0036806] is geboren op 11 november 1906 in Steenbergen, dochter van Johannes (Jan) Jochems [Quma0067006] (zie XI-eb) en Maria Catharina Helmons [QuMa0036805]. Cornelia is overleden op 12 september 1975 in Roosendaal, 68 jaar oud. Zij is begraven op 16 september 1975 in Kruisland. Cornelia trouwde, 20 jaar oud, op 25 februari 1927 in Steenbergen met **Engelbertus Buijk [QuMa0036004]**, 25 jaar oud. Engelbertus is geboren op 5 juni 1901 in Kruisland, zoon van Johannes Buijk [QuMa0036805] en Joanna van Gaans [QuMa0036003]. Engelbertus is overleden op 10 juni 1986 in Kruisland, 85 jaar oud. Hij is begraven op 13 juni 1986 in Kruisland.

Kinderen van Cornelia en Engelbertus:

1 Johannes Buijk [QuMa0036005], geboren op 25 mei 1934 in Steenbergen. Johannes is overleden op 4 juni 1997 in Roosendaal, 63 jaar oud.
2 Bekend, wacht op toestemming. Volgt XIII-lt.
3 Bekend, wacht op toestemming.

XII-kr Anna Petronella Jochems [Quma0067007] is geboren op 14 december 1911 in Steenbergen, dochter van Johannes (Jan) Jochems [Quma0067006] (zie XI-eb) en Pieternella Johanna den Haan. Anna is overleden op 5 september 1978 in Steenbergen, 66 jaar oud. Anna trouwde, 20 jaar oud, op 9 december 1932 in Steenbergen met **Martinus Albert van Agtmaal [QuMa0144006]**, 26 jaar oud. Martinus is geboren op 24 januari 1906 in Steenbergen, zoon van Petrus (Pieter) van Agtmaal [QuMa0144005] en Maria de Baat [QuMa0275607]. Martinus is overleden op 10 maart 1969 in Steenbergen, 63 jaar oud.

Kinderen van Anna en Martinus:

1 Petronella Maria Anna van Agtmaal [Quma0067008], geboren op 20 mei 1933 in Steenbergen. Petronella is overleden op 26 maart 1939 in Steenbergen, 5 jaar oud.
2 Bekend, wacht op toestemming.
3 Bekend, wacht op toestemming.

XII-ks Catharina Jochems [Quma0067007] is geboren op 3 maart 1913 in Steenbergen, dochter van Johannes (Jan) Jochems [Quma0067006] (zie XI-eb) en Pieternella Johanna den Haan. Van de geboorte is aangifte gedaan op 3 maart 1913 [bron: akte 59]. Catharina is overleden op 6 december 2003 in Steenbergen, 90 jaar oud. Zij is begraven op 11 december 2003 in Steenbergen. Catharina trouwde, 21 jaar oud, op 22 oktober 1934 in Steenbergen [bron: akte 60] met **Theodorus Cornelis van Drunen [Quma0070806]**, 30 jaar oud. Theodorus is geboren op 17 januari 1904 in Steenbergen, zoon van Adriaan Jan van Drunen en Catharina Bernaards [Quma0070805]. Van de geboorte is aangifte gedaan op 17 januari 1904 [bron: akte 15]. Theodorus is overleden op 6 april 1979 in Bergen op Zoom, 75 jaar oud.
Beroep:
klompenmaker

Kinderen van Catharina en Theodorus:

1 Bekend, wacht op toestemming. Volgt XIII-lu.
2 Johannes (Jan) van Drunen [Quma0067008], geboren op 18 mei 1940 in Steenbergen. Volgt XIII-lv.
3 Bekend, wacht op toestemming.
4 Bekend, wacht op toestemming.
5 Bekend, wacht op toestemming.

Ter nagedachtenis aan
Anna Maria Jochems
echtgenote van
Henricus Adrianus van Broekhoven

Zij is geboren te Steenbergen op 16 november 1914 en overleden in het ziekenhuis te Bergen op Zoom op 19 april 1996.
Na de plechtigheid in de Lutherse Kerk te Bergen op Zoom werd zij op haar woonplaats Welberg te rusten gelegd.

Voor een moeder is geen groter verdriet denkbaar dan dat van een kind. Onze moeder laat twee kinderen verliezen en daarnaast te vroeg haar man. Naast dit verdrietige bezit laat haar leven ook veel goede momenten gekend.

Zo was het vreugdevol voor haar heel bijzonder. Onderdak, alle zakelijke beslommeringen kwamen wij, haar kinderen, altijd op de eerste plaats. En voor haar kleinkinderen was zij een oma in de beste betekenis van het woord.
De laatste jaren brong zij steeds meer tussen om de dingen, die gebeurden te begrijpen en te plaatsen. Het verlies van haar jongste zoon bleek een zwaar gemis, dat leidde tot een steeds dieper bezinnen.
Met ik voor haar kinderen en kleinkinderen altijd een moeder en oma zijn geweest, die er zij, altijdelkig, en op deze manier troost en degen. Wij vertrouwen dat moeder nu gelukkig is samen met vader, Jan en Markusje. Dat is voor ons een grote troost.

Dank aan u die meeleefde met moeder en oma tijdens haar leven en stierven.

Kinderen en kleinkinderen

67 Jochems Anna 1914 05

XII-kt Anna Maria (Marie) Jochems [Quma0067007] (afb. 67) is geboren op 16 november 1914 in Steenbergen, dochter van Johannes (Jan) Jochems [Quma0067006] (zie XI-eb) en Pieternella Johanna den Haan. Marie is overleden op 19 april 1996 in Bergen op Zoom Lievensberg ziekenhuis, 81 jaar oud. Zij is begraven in Welberg [bron: C-links 4.1].

68 Van Broekhoven Henricus
1913 05

Marie trouwde, 22 jaar oud, op 27 oktober 1937 in Steenbergen [bron: akte 56] met **Henricus Adrianus (Harrie) van Broekhoven [QuMa0015203]** (afb. 68), 24 jaar oud. Harrie is geboren op 25 juli 1913 in Steenbergen, zoon van Marinus (Marijn) van Broekhoven [QuMa0015202] en Catharina Maria Bastiaanse [QuMa0032204]. Harrie is overleden op 3 december 1977 in Steenbergen, 64 jaar oud. Hij is begraven in Welberg [bron: C-links 4.1].

Kinderen van Marie en Harrie:

1 Bekend, wacht op toestemming. Volgt XIII-lw.
2 Bekend, wacht op toestemming. Volgt XIII-lx.
3 Johannes Marinus Jesef Maria (Jan) van Broekhoven [QuMa0015204], geboren op 19 mei 1944 in Steenbergen. Volgt XIII-ly.

69 Van Broekhoven Marlies
1949 05

4 Maria Elisabeth Catharina Dirckx (Marlies) van Broekhoven [QuMa0015204] (afb. 69), geboren op 26 maart 1949 in Steenbergen. Zij is gedoopt op 26 maart 1949 in Welberg. Marlies is overleden op 26 mei 1954 in Welberg, 5 jaar oud. Zij is begraven in Welberg [bron: B-links 8.1].
5 Bekend, wacht op toestemming. Volgt XIII-lz.

XII-ku Johanna Jochems [Quma0067007] is geboren op 26 oktober 1918 in Steenbergen, dochter van Johannes (Jan) Jochems [Quma0067006] (zie XI-eb) en Pieternella Johanna den Haan. Johanna is overleden op 11 juni 2010 in Bergen op Zoom, 91 jaar oud. Zij is begraven op 18 juni 2010 in Lepelstraat. Johanna trouwde met **Johannes Hilgerdernaar**. Johannes is geboren in 1912.

Kinderen van Johanna en Johannes:

1 Bekend, wacht op toestemming.
2 Bekend, wacht op toestemming.
3 Bekend, wacht op toestemming.

XII-kv Bekend, wacht op toestemming, dochter van Johannes (Jan) Jochems [Quma0067006] (zie XI-eb) en Pieternella Johanna den Haan. Zij trouwde met **Bekend, wacht op toestemming**. Hij is een zoon van Adrianus Cornelis Polak en Johanna Maria Braat.

XII-kw Petrus van Giels [Quma0064407] is geboren op 22 april 1918 in Steenbergen, zoon van Nicolaas van Giels [Quma0065005] (zie XI-ee) en Adriana Cornelia van Loon [Quma0064406]. Petrus trouwde met **Dorothea Maria (Door) Helmons [QuMa0015204]**. Door is geboren op 13 april 1919 in Steenbergen, dochter van Govardus (Goof) Helmons [QuMa0015203] en Maria Adriana Brouwers [Quma0061205]. Door is overleden op 7 maart 2012 in Nieuw-Vossemeer, 92 jaar oud.

Kinderen van Petrus en Door:

1 Bekend, wacht op toestemming. Volgt XIII-ma.
2 Bekend, wacht op toestemming. Volgt XIII-mb.
3 Bekend, wacht op toestemming. Volgt XIII-mc.

XII-kx Johanna Petronella (Joke) van Giels [Quma0064407] is geboren op 28 juli 1924 in Steenbergen, dochter van Nicolaas van Giels [Quma0065005] (zie XI-ee) en Adriana Cornelia van Loon [Quma0064406]. Joke is overleden op 10 april 2019 in Steenbergen, 94 jaar oud. Zij is begraven op 15 april 2019 in Welberg. Joke trouwde met **Adrianus Cornelis (Janus) van Aert [QuMa0033406]**. Janus is geboren op 27 oktober 1916 in Halsteren, zoon van Adrianus van Aert [QuMa0033405] en Dingena Jansen [Quma0064006]. Van de geboorte is aangifte gedaan op 28 oktober 1916 [bron: akte 146]. Janus is overleden op 17 november 1984 in Steenbergen, 68 jaar oud.

Kinderen van Joke en Janus:

1 Bekend, wacht op toestemming.
2 Bekend, wacht op toestemming.

XII-ky Antonius van Giels [Quma0064407] is geboren op 28 maart 1929 in Steenbergen, zoon van Nicolaas van Giels [Quma0065005] (zie XI-ee) en Adriana Cornelia van Loon [Quma0064406]. Antonius is overleden op 13 november 2002 in Steenbergen, 73 jaar oud. Hij is begraven op 18 november 2002 in Bergen op Zoom. Antonius trouwde met **Bekend, wacht op toestemming**. Zij is een dochter van Marinus Reuvers en Adriana Dimphna Schijvenaars [Quma0057805].

Kinderen van Antonius en Bekend, wacht op toestemming:

1 Bekend, wacht op toestemming. Volgt XIII-md.
2 Bekend, wacht op toestemming. Volgt XIII-me.
3 Bekend, wacht op toestemming. Volgt XIII-mf.

70 QuMa0014604001

XII-kz Antonius (Toon) Ligtenberg [QuMa0014604] (afb. 70) is geboren op 8 juli 1921 in Steenbergen, zoon van Leendert Ligtenberg [QuMa0014603] en Cornelia (Kee) van Giels [Quma0065005] (zie XI-ef). Toon is overleden op 7 oktober 2016 in Steenbergen, 95 jaar oud. Hij is gecremeerd op 12 oktober 2016 in Bergen op Zoom Zoomstede.

71 Van der Weegen Catharina
1924 03

Toon trouwde, 28 jaar oud, op 26 oktober 1949 in Steenbergen [bron: akte 87] met **Catharina Elisabeth (To) van der Weegen [Quma0061406]** (afb. 71), 25 jaar oud. To is geboren op 26 augustus 1924 in Steenbergen, dochter van Petrus (Piet) van der Weegen [Quma0070805] en Anna Maria (Mie) Helmons [Quma0061405]. Zij is gedoopt op 27 augustus 1924 in Steenbergen [bron: Trouwboekje ouders]. Bij de doop van To waren de volgende getuigen aanwezig: Catharina (Kaat) van Geel (1867-1940) [grootmoeder vaderszijde] en Adrianus Petrus Johannes (Arjaan) Helmons (1873-1933) [grootvader moederszijde]. To is overleden op 28 februari 2018 in Steenbergen Onze Stede, 93 jaar oud. Zij is gecremeerd op 5 maart 2018 in Bergen op Zoom Zoomstede.

Kinderen van Toon en To:

1 Bekend, wacht op toestemming. Volgt XIII-mg.
2 Bekend, wacht op toestemming. Volgt XIII-mh.
3 Bekend, wacht op toestemming. Volgt XIII-mi.
4 Bekend, wacht op toestemming. Volgt XIII-mj.

XII-la Petronella Johanna Ligtenberg [QuMa0014604] is geboren op 31 juli 1923 in Steenbergen, dochter van Leendert Ligtenberg [QuMa0014603] en Cornelia (Kee) van Giels [Quma0065005] (zie XI-ef). Petronella overlijdensdatum onbekend. Petronella trouwde met **Petrus Marinus van Loenhout [Quma0072007]**. Petrus is geboren op 29 juli 1923 in Oud en Nieuw Gastel, zoon van Franciscus van Loenhout [QuMa0131406] en Petronella Adriana van Gaans [Quma0072006]. Petrus is overleden op 8 juni 2003 in Dordrecht, 79 jaar oud.

Kinderen van Petronella en Petrus:

1 Bekend, wacht op toestemming. Volgt XIII-mk.
2 Bekend, wacht op toestemming. Volgt XIII-ml.
3 Bekend, wacht op toestemming. Volgt XIII-mm.

XII-lb Petrus Ligtenberg [QuMa0014604] is geboren op 5 mei 1927 in Steenbergen, zoon van Leendert Ligtenberg [QuMa0014603] en Cornelia (Kee) van Giels [Quma0065005] (zie XI-ef). Petrus is overleden op 4 maart 2004 in Woensdrecht, 76 jaar oud. Petrus trouwde met **Bekend, wacht op toestemming**.

72 Gezin van Gils 1959

XII-lc Maria Cornelia (Riet) van Bers [QuMa0032206] (afb. 72) is geboren op 7 oktober 1921 in Steenbergen, dochter van Nicolaas van Bers [Quma0067006] (zie XI-eh) en Dimphna Hertogh [QuMa0032205]. Riet is overleden op 19 december 1976 in Steenbergen, 55 jaar oud.

73 Pol van Gils

Riet trouwde, 26 jaar oud, op 12 november 1947 in Steenbergen met **Paulus (Pol) van Gils [QuMa0135008]** (afb. 73), 25 jaar oud. Pol is geboren op 29 juli 1922 om 09:30 in Dinteloord, zoon van Adrianus van Gils [QuMa0269008] en Anna Cornelia Vissenberg [QuMa0135007]. Pol is overleden op 13 december 1993 in Roosendaal, 71 jaar oud. Van het overlijden is aangifte gedaan op 15 december 1993 [bron: akte 747]. Pol ging later samenwonen na 1976 met Bernardien Stephanie Cuelenaere (1921-2017).
Beroep:
eigenaar autoschade-reparatiebedrijf

Kinderen van Riet en Pol:

1 Bekend, wacht op toestemming. Volgt XIII-mn.
2 Adrianus Nicolaas Maria (Ad) van Gils [QuMa0032207], geboren op 31 januari 1950 in Steenbergen. Volgt XIII-mo.
3 Bekend, wacht op toestemming. Volgt XIII-mp.
4 Bekend, wacht op toestemming. Volgt XIII-mq.
5 Bekend, wacht op toestemming. Volgt XIII-mr.
6 Bekend, wacht op toestemming. Volgt XIII-ms.

XII-ld Bekend, wacht op toestemming, dochter van Nicolaas van Bers [Quma0067006] (zie XI-eh) en Dimphna Hertogh [QuMa0032205]. Zij trouwde met **Bekend, wacht op toestemming**.

XII-le Bekend, wacht op toestemming, zoon van Nicolaas van Bers [Quma0067006] (zie XI-eh) en Dimphna Hertogh [QuMa0032205].

Kinderen van Bekend, wacht op toestemming uit onbekende relatie:

1 Bekend, wacht op toestemming.
2 Bekend, wacht op toestemming.

XII-lf Elisabeth de Weert [QuMa0017404] is geboren op 20 oktober 1905 in Steenbergen, dochter van Kornelis de Weert [QuMa0017403] en Maria Cornelia Jochems [Quma0067006] (zie XI-en). Elisabeth is overleden op 5 maart 1925 in Steenbergen, 19 jaar oud (oorzaak: kraambed).

Kind van Elisabeth uit onbekende relatie:

1 Doodgeboren zoon de Weert [QuMa0017405], levenloos geboren zoon, geboren op 5 maart 1925 in Steenbergen.

XII-lg Joanna Philomena Jonkers [Quma0074405] is geboren op 24 november 1895 in Halsteren, dochter van Cornelis Petrus Jonkers [Quma0074404] (zie XI-eo) en Johanna Catharina Beijaarts [Quma0244806]. Van de geboorte is aangifte gedaan [bron: akte 86]. Joanna is overleden op 19 februari 1952 in Bergen op Zoom, 56 jaar oud. Zij is begraven in Halsteren. Joanna trouwde, 19 jaar oud, op 28 oktober 1915 in Halsteren [bron: akte 17] met **Jacobus Maria Alphonsus Fredericus de Leeuw**, 26 jaar oud. Jacobus is geboren op 5 juni 1889 in Halsteren, zoon van Fredericus Antonius Jacobus de Leeuw en Catharina Francisca Elisabeth Verdussen. Van de geboorte is aangifte gedaan [bron: akte 43]. Jacobus is overleden op 6 december 1966 in Halsteren, 77 jaar oud. Hij is begraven in Halsteren [bron: A-232].

Kinderen van Joanna en Jacobus:

1 Catharina Johanna (Toos) de Leeuw [Quma0074406], geboren op 11 maart 1916 in Halsteren. Volgt XIII-mt.
2 Cornelis Fredericus Marinus de Leeuw [Quma0074406], geboren op 18 februari 1924 in Halsteren. Volgt XIII-mu.

XII-lh Philomena Cornelia Johanna Jonkers [Quma0074405] is geboren op 2 augustus 1900 in Halsteren, dochter van Cornelis Petrus Jonkers [Quma0074404] (zie XI-eo) en Johanna Catharina Beijaarts [Quma0244806]. Van de geboorte is aangifte gedaan [bron: akte 60]. Philomena is overleden op 23 oktober 1984 in Bergen op Zoom, 84 jaar oud. Zij is begraven op 27 oktober 1984 in Bergen op Zoom. Philomena trouwde, 27 jaar oud, op 15 september 1927 in Halsteren met **Adrianus Petrus Bakx [Quma0067006]**, 32 jaar oud. Zie XI-cs voor persoonsgegevens van Adrianus.

Kinderen van Philomena en Adrianus: zie XI-cs.

XII-li Johanna Cornelia Maria Jonkers [Quma0074405] is geboren op 18 september 1902 in Halsteren, dochter van Cornelis Petrus Jonkers [Quma0074404] (zie XI-eo) en Johanna Catharina Beijaarts [Quma0244806]. Johanna is overleden op 9 november 1985 in Halsteren, 83 jaar oud. Johanna trouwde, 25 jaar oud, op 9 augustus 1928 in Halsteren met **Johannes Adrianus Antonius van den Bergh [Quma0244207 watersnood]**, 25 jaar oud. Johannes is geboren op 11

februari 1903 in Halsteren, zoon van Aloijsius Jacobus Johannes van den Bergh [Quma0247606] en Adriana Maria Catharina Schetters [Quma0244206]. Johannes is overleden op 1 februari 1953 in Halsteren, 49 jaar oud (oorzaak: watersnoodramp) [bron: Akte 48].
Beroep:
hoofdopzichter

Kinderen van Johanna en Johannes:

1 Bekend, wacht op toestemming. Volgt XIII-mv.
2 Bekend, wacht op toestemming. Volgt XIII-mw.
3 Bekend, wacht op toestemming. Volgt XIII-mx.

XII-lj Marinus Josephus Cornelius Jonkers [Quma0074405] is geboren op 2 juli 1905 in Halsteren, zoon van Cornelis Petrus Jonkers [Quma0074404] (zie XI-eo) en Johanna Catharina Beijaarts [Quma0244806]. Marinus is overleden op 12 mei 1940 in Dordrecht, 34 jaar oud. Marinus trouwde, 28 jaar oud, op 31 augustus 1933 in Halsteren [bron: akte 32] met **Helena van Osta [Quma0061005]**, 24 jaar oud. Helena is geboren op 15 januari 1909 in Halsteren, dochter van Cornelis van Osta [Quma0061004 watersnood] en Maria Elizabet Stoffels [QuMa0134006]. Helena is overleden op 10 februari 1976 in Halsteren, 67 jaar oud. Helena trouwde later na 1940 met Johannes van Overveld [Quma0041005] (1905-1960).

Kind van Marinus en Helena:

1 Bekend, wacht op toestemming. Volgt XIII-my.

XII-lk Josephus Franciscus Jonkers [Quma0074405] is geboren op 22 juli 1907 in Halsteren, zoon van Cornelis Petrus Jonkers [Quma0074404] (zie XI-eo) en Johanna Catharina Beijaarts [Quma0244806]. Josephus is overleden op 15 augustus 1973 in Bergen op Zoom, 66 jaar oud.
Beroep:
Uitvoerder
Josephus trouwde, 25 jaar oud, op 23 november 1932 in Halsteren met **Suzanna Maria Stok [QuMa0020804]**, 24 jaar oud. Suzanna is geboren op 25 juni 1908 in Halsteren, dochter van Jacobus Stok [QuMa0033404] en Johanna Goossens [QuMa0020803]. Suzanna is overleden op 28 maart 1988 in Bergen op Zoom, 79 jaar oud. Zij is begraven op 30 maart 1988 in Bergen op Zoom.

Kinderen van Josephus en Suzanna:

1 Johanna Cornelia Maria (Joke) Jonkers [QuMa0020805], geboren op 9 juni 1933 in Halsteren. Volgt XIII-mz.
2 Cornelis Jacobus Franciscus Jonkers [QuMa0020805], geboren op 12 september 1935 in Halsteren. Volgt XIII-na.
3 Bekend, wacht op toestemming. Volgt XIII-nb.

XII-ll Lucia Allegonda Maria Jonkers [Quma0074405] is geboren op 31 december 1908 in Halsteren, dochter van Cornelis Petrus Jonkers [Quma0074404] (zie XI-eo) en Johanna Catharina Beijaarts [Quma0244806]. Van de geboorte is aangifte gedaan [bron: akte 1]. Lucia is

overleden op 23 april 1999 in Halsteren, 90 jaar oud. Zij is begraven op 27 april 1999 in Bergen op Zoom. Lucia trouwde, 25 jaar oud, op 19 april 1934 in Halsteren met **Martinus Jacobus Marie van Geel [QuMa0130407]**, 28 jaar oud. Martinus is geboren op 15 augustus 1905 in Halsteren, zoon van Johannes van Geel en Adriana Cornelia de Boeck [QuMa0130406]. Martinus is overleden op 9 januari 1989 in Bergen op Zoom, 83 jaar oud. Hij is begraven op 12 januari 1989 in Halsteren.

Kind van Lucia en Martinus:

1 Bekend, wacht op toestemming. Volgt XIII-nc.

XII-lm Petrus Michael Jacobus Jonkers [Quma0074405] is geboren op 12 januari 1911 in Halsteren, zoon van Cornelis Petrus Jonkers [Quma0074404] (zie XI-eo) en Johanna Catharina Beijaarts [Quma0244806]. Petrus is overleden op 21 juni 1982, 71 jaar oud. Petrus trouwde met **Johanna Cornelia Stok**. Johanna is geboren op 18 februari 1915 in Halsteren. Johanna is overleden op 3 maart 2008 in Kalmthout, 93 jaar oud. Zij is begraven in Bergen op Zoom.

Kinderen van Petrus en Johanna:

1 Johanna Cornelia Catharina (Ans) Jonkers [Quma0074406], geboren in 1937. Volgt XIII-nd.
2 Bekend, wacht op toestemming. Volgt XIII-ne.
3 Bekend, wacht op toestemming. Volgt XIII-nf.

XII-ln Wilhelmina Johanna van Riet [Quma0074405] is geboren op 27 maart 1891 in Halsteren, dochter van Antonius van Riet [QuMa0310205] en Cornelia Johanna Gertruda Jonkers [Quma0074404] (zie XI-ep). Wilhelmina is overleden op 3 augustus 1972 in Lepelstraat, 81 jaar oud. Wilhelmina trouwde, 25 jaar oud, op 22 mei 1916 in Halsteren met **Christianus Heijnen [Quma0061804]**, 34 jaar oud. Christianus is geboren op 19 augustus 1881 in Wouw, zoon van Cornelis Heijnen [Quma0061803] en Maria van Son [Quma0076204]. Christianus is overleden op 8 januari 1959 in Lepelstraat, 77 jaar oud.

Kinderen van Wilhelmina en Christianus:

1 Cornelis Heijnen [Quma0061805], geboren op 22 augustus 1920 in Halsteren.
2 Bekend, wacht op toestemming.
3 Bekend, wacht op toestemming.
4 Cornelia Johanna Maria Francisca Heijnen [Quma0061805], geboren op 4 mei 1925 in Halsteren. Volgt XIII-ng.

XII-lo Johanna Paulina van Riet [Quma0074405] is geboren op 7 juni 1899 in Halsteren, dochter van Antonius van Riet [QuMa0310205] en Cornelia Johanna Gertruda Jonkers [Quma0074404] (zie XI-ep). Johanna is overleden op 26 maart 1985 in Halsteren, 85 jaar oud. Zij is begraven op 30 maart 1985 in Breda. Johanna trouwde met **Johannis Adriaan van Oeffelen [QuMa0032205]**. Johannis is geboren op 6 september 1895 in Tholen, zoon van Cornelis van Oeffelen en Anna Catharina de Leeuw [QuMa0032204]. Van de geboorte is aangifte gedaan [bron: akte 72]. Johannis is overleden op 5 maart 1989 in Bergen op Zoom, 93 jaar oud. Hij is begraven op 9 maart 1989 in Breda.

Kinderen van Johanna en Johannis:

1 Bekend, wacht op toestemming. Volgt XIII-nh.
2 Catharina Anna van Oeffelen [QuMa0032206], geboren op 29 november 1926 in Halsteren. Volgt XIII-ni.
3 Cornelia Jacoba van Oeffelen [QuMa0032206], geboren op 20 oktober 1929. Volgt XIII-nj.

XII-lp Wilhelmina van Riet [Quma0074405] is geboren op 25 november 1902 in Halsteren, dochter van Antonius van Riet [QuMa0310205] en Cornelia Johanna Gertruda Jonkers [Quma0074404] (zie XI-ep). Wilhelmina is overleden op 15 december 1989 in Bergen op Zoom, 87 jaar oud. Zij is begraven op 19 december 1989 in Halsteren. Wilhelmina trouwde met **Johannes Paulus [Quma0042405]**. Johannes is geboren op 1 maart 1903 in Halsteren, zoon van Joannes Paulus en Anna Cornelia de Keijzer [Quma0042404]. Johannes is overleden op 24 februari 1981 in Halsteren, 77 jaar oud. Hij is begraven op 27 februari 1981 in Halsteren [bron: Id-16].

Kinderen van Wilhelmina en Johannes:

1 Bekend, wacht op toestemming. Volgt XIII-nk.
2 Bekend, wacht op toestemming. Volgt XIII-nl.
3 Bekend, wacht op toestemming. Volgt XIII-nm.
4 Bekend, wacht op toestemming. Volgt XIII-nn.

XII-lq Jacoba Catharina Jonkers [Quma0068007] is geboren op 2 juni 1914 in Wouw, dochter van Jacobus Jonkers [Quma0074404] (zie XI-es) en Wilhelmina Aldegonda van Eekelen [Quma0068006]. Jacoba trouwde, 24 jaar oud, op 30 juni 1938 in Wouw met **Johannes Brands [Quma0062205]**, 27 jaar oud. Johannes is geboren op 8 april 1911 in Steenbergen, zoon van Johannes (Jan) Brands [Quma0242206] en Maria Catharina van den Berg [Quma0062204].

Kind van Jacoba en Johannes:

1 Bekend, wacht op toestemming.

XII-lr Machiel Franciscus Petrus Cornelis Jonkers [Quma0068007] is geboren op 20 januari 1920 in Wouwse Plantage, zoon van Jacobus Jonkers [Quma0074404] (zie XI-es) en Wilhelmina Aldegonda van Eekelen [Quma0068006]. Machiel is overleden op 11 januari 1958 in Roosendaal, 37 jaar oud. Hij is begraven op 15 januari 1958 in Roosendaal. Machiel trouwde, 25 jaar oud, op 17 mei 1945 in Wouw met **Adriana Jacoba Valkenburg [QuMa0149606]**, 26 jaar oud. Adriana is geboren op 28 februari 1919 in Wouw, dochter van Antonius Valkenburg [QuMa0149605] en Johanna Nuijten.

XII-ls Bekend, wacht op toestemming, dochter van Marinus Rommers [Quma0078305] en Dijmphna Gabriëls [Quma0078305] (zie XI-et). Zij trouwde met **Marinus Ludovicus Uijtdehaag [QuMa0020204]**. Marinus is geboren op 10 mei 1927 in Roosendaal, zoon van Ludovicus Uijtdehaag [QuMa0136207] en Cornelia van Dijk [QuMa0020203]. Marinus is overleden op 24 april 2002 in Roosendaal, 74 jaar oud.

XII-lt Bekend, wacht op toestemming, dochter van Marinus Rommers [Quma0078305] en Dijmphna Gabriëls [Quma0078305] (zie XI-et). Zij trouwde met **Petrus Goorden [Quma0086608]**. Petrus is geboren op 2 februari 1939 in Roosendaal, zoon van Cornelis Goorden [Quma0086607] en Johanna Maria Dijmphna Vos [QuMa0131607]. Petrus is overleden op 15 maart 1996 in Nispen, 57 jaar oud.

Kind van Bekend, wacht op toestemming en Petrus:

1 Bekend, wacht op toestemming. Volgt XIII-no.

XII-lu Catharina Maria (To) Janssen [QuMa0152409] is geboren op 17 juni 1924 in Oud Gastel, dochter van Jacobus Janssen [QuMa0152408] (zie XI-ev) en Adriana Maria Taks.
Bijnaam:
To Tak
To trouwde, 20 jaar oud, op 4 april 1945 in Steenbergen met **Jacobus Petrus (Koos) de Bruijn [QuMa0007803]**, 22 jaar oud. De scheiding werd uitgesproken op 29 juni 1977. Koos is geboren op 12 juli 1922 in Steenbergen, zoon van Antonius (Toon) de Bruijn [QuMa0032405] en Maria Elisabetha (Mieke) Schouteren [QuMa0007802]. Hij is gedoopt op 12 juli 1922 in Steenbergen. Koos is overleden op 4 juni 1988 in Steenbergen, 65 jaar oud. Koos trouwde later met Bekend, wacht op toestemming.

Kinderen van To en Koos:

1 Bekend, wacht op toestemming.
2 Bekend, wacht op toestemming.

XII-lv Bekend, wacht op toestemming, zoon van Matheus Janssen [QuMa0152408] (zie XI-fa) en Margaretha Mol [Quma0072006]. Hij trouwde met **Bekend, wacht op toestemming**. Zie XIII-jl voor persoonsgegevens van Bekend, wacht op toestemming.

Kinderen van Bekend, wacht op toestemming en Bekend, wacht op toestemming:

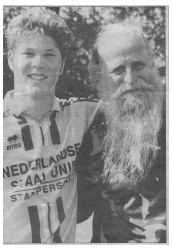
74 janssen remy 0002

1 Remy (Remy) Janssen [QuMa0015206] (afb. 74), geboren in 1980 in Stampersgat. Remy is overleden op 23 augustus 1999 in Stampersgat, 18 of 19 jaar oud (oorzaak: hartstilstand).
2 Bekend, wacht op toestemming.

XII-lw Bekend, wacht op toestemming, dochter van Matheus Janssen [QuMa0152408] (zie XI-fa) en Margaretha Mol [Quma0072006]. Zij trouwde met **Bekend, wacht op toestemming**.

Kinderen van Bekend, wacht op toestemming en Bekend, wacht op toestemming:

1 Bekend, wacht op toestemming.
2 Bekend, wacht op toestemming.
3 Bekend, wacht op toestemming.

XII-lx Bekend, wacht op toestemming, zoon van Jacobus Adrianus Broos [Quma0074006] (zie XI-fd) en Bekend, wacht op toestemming. Hij trouwde met **Bekend, wacht op toestemming**.

XII-ly Maria Johanna Lambregts [Quma0091705] is geboren op 9 februari 1928 in Zundert, dochter van Johannes Lambregts [Quma0091704] en Catharina Jacobs [QuMa0137807] (zie XI-ff). Maria overlijdensdatum onbekend. Maria trouwde, 23 jaar oud, op 18 augustus 1951 in Zundert met **Cornelis Johannes Zagers [QuMa0023804]**, 23 jaar oud. Cornelis is geboren op 4 oktober 1927 in Zundert, zoon van Simon Adrianus Zagers [QuMa0023803] en Maria Petronella Damen [Quma0087606]. Cornelis is overleden op 12 september 1987 in Breda, 59 jaar oud.

Kind van Maria en Cornelis:

1 Bekend, wacht op toestemming. Volgt XIII-np.

XII-lz Maria Cornelia Bolders [Quma0074405] is geboren op 10 september 1901 in Ossendrecht, dochter van Petrus Jacobus Bolders [Quma0247807] en Elisabeth Cornelia van Dooren [Quma0074404] (zie XI-fh). Maria trouwde met **Adrianus Petrus van der Poel [QuMa0333208]**. Adrianus is geboren op 31 mei 1901 in Ossendrecht, zoon van Dominicus Franciscus van der Poel en Dimphena Musters [QuMa0333207]. Adrianus is overleden op 8 oktober 1952 in Bergen op Zoom, 51 jaar oud. Hij is begraven in Ossendrecht.

XII-ma C.J. van Dooren [Quma0074405] is geboren in 1911, dochter van Antonius Jacobus van Dooren [Quma0074404] (zie XI-fi) en Johanna Clarijs [QuMa0290607]. C.J. trouwde met **Leopoldis Goris [Quma0041205]**. Leopoldis is geboren op 11 december 1907 in Ossendrecht, zoon van Cornelis Goris en Petronella Timmermans [Quma0041204]. Leopoldis is overleden op 4 augustus 1988 in Essen, 80 jaar oud.

XII-mb Hendrina Adriana Johanna van Luijk [QuMa0044204] is geboren op 13 november 1911 in Wouw, dochter van Antonius Henricus van Luijk [QuMa0044203] en Adriana Cornelia Brooijmans [Quma0064205] (zie XI-fj). Hendrina is overleden op 11 november 1986 in Roosendaal, 74 jaar oud.

Kind van Hendrina uit onbekende relatie:

1 Bekend, wacht op toestemming.

XII-mc Johanna Cornelia van Luijk [QuMa0044204] is geboren op 18 december 1914 in Wouw, dochter van Antonius Henricus van Luijk [QuMa0044203] en Adriana Cornelia Brooijmans [Quma0064205] (zie XI-fj). Van de geboorte is aangifte gedaan [bron: akte 44]. Johanna is overleden op 24 mei 1999 in Roosendaal, 84 jaar oud. Johanna trouwde met **Hendricus Arnoldus**

van Eekelen [QuMa0037204]. Hendricus is geboren op 11 februari 1913 in Wouw, zoon van Antonius van Eekelen [QuMa0037203] en Johanna Sebregts [Quma0244207].

Kind van Johanna en Hendricus:

1 Bekend, wacht op toestemming. Volgt XIII-nq.

XII-md Johannes Baptista Jacobus van Luijk [QuMa0044204] is geboren op 18 maart 1916 in Wouw, zoon van Antonius Henricus van Luijk [QuMa0044203] en Adriana Cornelia Brooijmans [Quma0064205] (zie XI-fj). Johannes is overleden op 26 januari 2006 in Halsteren, 89 jaar oud. Hij is begraven op 30 januari 2006 in Bergen op Zoom. Johannes trouwde met **Anna Cornelia Wilhelmina Koopman**. Anna is geboren in 1917.

Kinderen van Johannes en Anna:

1 Bekend, wacht op toestemming.
2 Bekend, wacht op toestemming. Volgt XIII-nr.

XII-me Cornelia Adriana van Luijk [QuMa0044204] is geboren op 7 november 1917 in Wouw, dochter van Antonius Henricus van Luijk [QuMa0044203] en Adriana Cornelia Brooijmans [Quma0064205] (zie XI-fj). Cornelia is overleden op 28 februari 2010 in Wouw, 92 jaar oud. Zij is begraven op 6 maart 2010 in Wouw. Cornelia trouwde met **Petrus Marinus Cornelis van Tilburg [Quma0086406]**. Petrus is geboren op 23 mei 1915 in Halsteren, zoon van Adrianus van Tilburg [Quma0086405] en Wilhelmina (Mijntje) Elst [QuMa0182205]. Van de geboorte is aangifte gedaan op 23 mei 1915 [bron: akte 71].

Kind van Cornelia en Petrus:

1 Bekend, wacht op toestemming.

XII-mf Jacobus Ludovicus Gommarus van Luijk [QuMa0044204] is geboren op 27 maart 1920 in Wouw, zoon van Antonius Henricus van Luijk [QuMa0044203] en Adriana Cornelia Brooijmans [Quma0064205] (zie XI-fj). Jacobus is overleden op 10 december 1982 in Bergen op Zoom, 62 jaar oud. Hij is begraven op 15 december 1982 in Hoogerheide. Jacobus trouwde met **Bekend, wacht op toestemming**.

Kinderen van Jacobus en Bekend, wacht op toestemming:

1 Bekend, wacht op toestemming. Volgt XIII-ns.
2 Cornelia (Corrie) van Luik [QuMa0044205], geboren in 1949. Volgt XIII-nt.

XII-mg Adrianus Antonius van Luijk [QuMa0044204] is geboren op 17 april 1921 in Wouw, zoon van Antonius Henricus van Luijk [QuMa0044203] en Adriana Cornelia Brooijmans [Quma0064205] (zie XI-fj). Adrianus is overleden op 9 januari 2002 in Wouwse Plantage, 80 jaar oud. Adrianus trouwde met **Bekend, wacht op toestemming**. Zij is een dochter van Adrianus Snoeijers [Quma0083405] en Johanna Catharina van Hoek [QuMa0307207].

XII-mh Bekend, wacht op toestemming, zoon van Antonius Henricus van Luijk [QuMa0044203] en Adriana Cornelia Brooijmans [Quma0064205] (zie XI-fj). Hij trouwde met **Maria Antonia van Eekelen [QuMa0022004]**. Maria is geboren op 23 juli 1930 in Nispen, dochter van Johannes van Eekelen [QuMa0022003] en Maria Goorden [QuMa0123806]. Maria is overleden op 25 januari 2002 in Wouwse Plantage, 71 jaar oud.

XII-mi Antonius Bastiaanse [Quma0041305] is geboren op 5 september 1918 in Wouw, zoon van Antonius Bastiaanse [Quma0041304] en Johanna Brooijmans [Quma0064205] (zie XI-fk). Antonius is overleden op 7 juni 1977 in Beverwijk, 58 jaar oud. Hij is begraven in Velzen. Antonius trouwde, 24 jaar oud, op 19 november 1942 in Velsen met **Caecilia Mertens**, 20 jaar oud. Caecilia is geboren op 15 juni 1922 in Velsen.

Kinderen van Antonius en Caecilia:

1 Antonius Michael Abraham Bastiaanse [Quma0041306], geboren op 13 oktober 1943 in Bergen op Zoom. Antonius is overleden op 13 januari 1980 in Velsen, 36 jaar oud.
2 Bekend, wacht op toestemming. Volgt XIII-nu.
3 Bekend, wacht op toestemming. Volgt XIII-nv.

XII-mj Adriana Cornelia Brooijmans [Quma0041305] is geboren op 25 juli 1921 in Wouw, dochter van Cornelis Brooijmans [Quma0064205] (zie XI-fl) en Carolina Maria van de Watering [Quma0041304]. Adriana is overleden op 30 maart 2006 in Etten-Leur, 84 jaar oud. Zij is begraven op 1 april 2006 in Bergen op Zoom. Adriana trouwde, 32 jaar oud, op 1 juli 1954 in Wouw met **Marinus Ferdinandus van Zundert**, 29 jaar oud. Marinus is geboren op 10 november 1924 in Standdaarbuiten. Marinus is overleden op 6 december 1994 in Standdaarbuiten, 70 jaar oud. Hij is begraven op 10 december 1994 in Bergen op Zoom.

Kinderen van Adriana en Marinus:

1 Bekend, wacht op toestemming.
2 Bekend, wacht op toestemming.
3 Bekend, wacht op toestemming.
4 Bekend, wacht op toestemming.

XII-mk Johanna Helena Brooijmans [Quma0041305] is geboren op 2 mei 1923 in Wouw, dochter van Cornelis Brooijmans [Quma0064205] (zie XI-fl) en Carolina Maria van de Watering [Quma0041304]. Johanna is overleden op 16 januari 1998 in Bergen op Zoom, 74 jaar oud. Johanna trouwde met **Adrianus Henricus de Bruijn**. Adrianus is geboren op 1 juni 1918 in Bergen op Zoom. Adrianus is overleden op 16 maart 1985 in Bergen op Zoom, 66 jaar oud.

Kinderen van Johanna en Adrianus:

1 Bekend, wacht op toestemming.
2 Bekend, wacht op toestemming. Volgt XIII-nw.

XII-ml Johanna Cornelia Brooijmans [Quma0041306] is geboren op 13 april 1924 in

Lichtenvoorde, dochter van Ludovicus Brooijmans [Quma0064205] (zie XI-fm) en Petronella Bastiaanse [Quma0041305]. Johanna is overleden op 17 februari 2010 in Bergen op Zoom, 85 jaar oud. Zij is begraven op 23 februari 2010 in Bergen op Zoom. Johanna trouwde, 28 jaar oud, op 23 oktober 1952 in Wouw met **Johannes Jacobus Bierbooms [QuMa0009803]**, 27 jaar oud. Johannes is geboren op 3 maart 1925 in Bergen op Zoom, zoon van Jacobus Bierbooms [QuMa0009802] en Antonetta van Bergen [Quma0085006]. Johannes is overleden op 15 augustus 2003 in Bergen op Zoom, 78 jaar oud. Hij is begraven op 20 augustus 2003 in Bergen op Zoom.

XII-mm Bekend, wacht op toestemming, dochter van Leonardus Ludovicus Bogers [Quma0079805] (zie XI-fo) en Johanna Catharina van Keulen. Zij trouwde met **Bekend, wacht op toestemming**. Hij is een zoon van Carolus Adrianus Antonius (Karel) Suijkerbuijk [QuMa0032206] en Geerdina (Dina) van Bedaf [QuMa0018603].

Kinderen van Bekend, wacht op toestemming en Bekend, wacht op toestemming:

1 Bekend, wacht op toestemming. Volgt XIII-nx.
2 Bekend, wacht op toestemming.
3 Bekend, wacht op toestemming.

XII-mn Bekend, wacht op toestemming, zoon van Johannes Alphonsus van den Eijnden [QuMa0699009] en Mathilda Petronella Adriana Vriens [Quma0256707] (zie XI-fq). Hij trouwde met **Bekend, wacht op toestemming**. Zij is een dochter van Adrianus Jacobus Hussaarts [Quma0042404] en Anna Catharina Stuijts [Quma0088405].

XII-mo Bekend, wacht op toestemming, dochter van Johann Michielsen [QuMa0283407] en Maria Louisa (Wies) Ketelaars [QuMa0333209] (zie XI-fs). Zij trouwde met **Bekend, wacht op toestemming**.

XII-mp Bekend, wacht op toestemming, dochter van Leonardus Valerius van Opdorp [Quma0078205] (zie XI-fw) en Johanna Rosalia Goossens [QuMa0020804]. Zij trouwde met **Bekend, wacht op toestemming**. Hij is een zoon van Jacobus Johannes Suijkerbuijk [QuMa0133607] en Jeanette Maria van den Boom [Quma0083205].

Kinderen van Bekend, wacht op toestemming en Bekend, wacht op toestemming:

1 Johanna (Ankie) Suijkerbuijk [QuMa0020806], geboren op 6 augustus 1956. Ankie overlijdensdatum onbekend.
2 Bekend, wacht op toestemming.

XII-mq Petrus Franciscus Philippus (Piet) van Opdorp [QuMa0020805] is geboren op 29 november 1929 in Woensdrecht, zoon van Leonardus Valerius van Opdorp [Quma0078205] (zie XI-fw) en Johanna Rosalia Goossens [QuMa0020804]. Piet is overleden op 1 december 2017 in Roosendaal, 88 jaar oud. Piet trouwde met **Bekend, wacht op toestemming**.

Kinderen van Piet en Bekend, wacht op toestemming:

1 Bekend, wacht op toestemming.

2 Bekend, wacht op toestemming.

XII-mr Anna Maria Michielsen [Quma0061206] is geboren op 18 maart 1921 in Woensdrecht, dochter van Johannes Baptist Michielsen [QuMa0495408] en Catharina Cornelia Adriana Mens [Quma0061205] (zie XI-fx). Anna is overleden op 21 juni 2004 in Bergen op Zoom, 83 jaar oud. Zij is begraven op 25 juni 2004 in Hoogerheide. Anna trouwde met **Jacobus Carolus van Beveren**. Jacobus is geboren op 25 december 1918 in Ossendrecht. Jacobus is overleden op 15 januari 1987 in Hoogerheide, 68 jaar oud. Hij is begraven op 19 januari 1987 in Hoogerheide.

Kind van Anna en Jacobus:

1 Bekend, wacht op toestemming. Volgt XIII-ny.

XII-ms Bekend, wacht op toestemming, zoon van Wilhelmus Cornelis Brooijmans [QuMa0298207] (zie XI-fy) en Jacoba Petronella Nuijten [Quma0041805]. Hij trouwde met **Bekend, wacht op toestemming**. Zij is een dochter van Bekend, wacht op toestemming en Bekend, wacht op toestemming.

Kinderen van Bekend, wacht op toestemming en Bekend, wacht op toestemming:

1 Bekend, wacht op toestemming. Volgt XIII-nz.
2 Bekend, wacht op toestemming. Volgt XIII-oa.

XII-mt Bekend, wacht op toestemming, zoon van Wilhelmus Cornelis Brooijmans [QuMa0298207] (zie XI-fy) en Jacoba Petronella Nuijten [Quma0041805]. Hij trouwde met **Bekend, wacht op toestemming**. Zij is een dochter van Johannes Jacobus Disco [QuMa0035205] en Petronella Johanna Franken.

Kinderen van Bekend, wacht op toestemming en Bekend, wacht op toestemming:

1 Bekend, wacht op toestemming. Volgt XIII-ob.
2 Bekend, wacht op toestemming. Volgt XIII-oc.

XII-mu Bekend, wacht op toestemming, dochter van Wilhelmus Cornelis Brooijmans [QuMa0298207] (zie XI-fy) en Jacoba Petronella Nuijten [Quma0041805]. Zij trouwde met **Bekend, wacht op toestemming**. Hij is een zoon van Bekend, wacht op toestemming en Bekend, wacht op toestemming.

Kinderen van Bekend, wacht op toestemming en Bekend, wacht op toestemming:

1 Bekend, wacht op toestemming. Volgt XIII-od.
2 Bekend, wacht op toestemming. Volgt XIII-oe.

XII-mv Bekend, wacht op toestemming, dochter van Adrianus Jacobus Marie (Janus) Brooijmans [QuMa0298207] (zie XI-fz) en Dina van Broekhoven. Zij trouwde met **Bekend,**

wacht op toestemming. Hij is een zoon van Johannes (Jan) van der Wegen [QuMa0128007] en Maatje Cornelia de Voogd.

Kinderen van Bekend, wacht op toestemming en Bekend, wacht op toestemming:

1 Bekend, wacht op toestemming.
2 Bekend, wacht op toestemming.

XII-mw Bekend, wacht op toestemming, zoon van Petrus Johannes Theodorus Brooijmans [QuMa0495209] (zie XI-gb) en Antonia Clasina de Weert [QuMa0033805]. Hij trouwde met **Bekend, wacht op toestemming**. Zij is een dochter van Cornelis Antonius Palinckx en Johanna Mathilda Koolen.

Kind van Bekend, wacht op toestemming en Bekend, wacht op toestemming:

1 Bekend, wacht op toestemming. Volgt XIII-of.

XII-mx Bekend, wacht op toestemming, zoon van Petrus Johannes Theodorus Brooijmans [QuMa0495209] (zie XI-gb) en Antonia Clasina de Weert [QuMa0033805]. Hij:
(1) trouwde met **Astrid Johanna Petronella Maria Lijmbach [QuMa0157008]**. Astrid is geboren op 13 januari 1955 in Woensdrecht, dochter van Leonardus Wilhelmus Lijmbach en Petronella Maria Adriana Suijkerbuijk [QuMa0157007]. Astrid is overleden op 6 april 2010 in Woensdrecht, 55 jaar oud.
(2) trouwde met **Bekend, wacht op toestemming**.

Kinderen van Bekend, wacht op toestemming en Astrid:

1 Bekend, wacht op toestemming. Volgt XIII-og.
2 Bekend, wacht op toestemming.
3 Bekend, wacht op toestemming. Volgt XIII-oh.
4 Bekend, wacht op toestemming. Volgt XIII-oi.

XII-my Adriana Lucia Maria Brooijmans [QuMa0033806] is geboren op 3 april 1949 in Woensdrecht, dochter van Petrus Johannes Theodorus Brooijmans [QuMa0495209] (zie XI-gb) en Antonia Clasina de Weert [QuMa0033805]. Adriana is overleden op 19 juli 1998 in Hoogerheide, 49 jaar oud. Zij is begraven op 24 juli 1998 in Woensdrecht. Adriana trouwde met **Bekend, wacht op toestemming**. Hij is een zoon van Antonius Maria de Jong en Maria Catharina Goris. Hij trouwde later met Bekend, wacht op toestemming.

Kinderen van Adriana en Bekend, wacht op toestemming:

1 Bekend, wacht op toestemming.
2 Bekend, wacht op toestemming.

XII-mz Bekend, wacht op toestemming, dochter van Siardus Aloysius Cornelius Brooijmans [QuMa0495209] (zie XI-gc) en Elisabeth Johanna Boshouwers [QuMa0157806]. Zij trouwde met

Bekend, wacht op toestemming. Hij is een zoon van Adrianus de Vreng [QuMa0020804] en Catharina Cornelia Mous [QuMa0128008].

Kinderen van Bekend, wacht op toestemming en Bekend, wacht op toestemming:

1 Bekend, wacht op toestemming. Volgt XIII-oj.
2 Bekend, wacht op toestemming.

XII-na Bekend, wacht op toestemming, zoon van Siardus Adrianus (Charles) Brooijmans [QuMa0163406] (zie XI-gf) en Maria Josepha de Weert [QuMa0033805]. Hij trouwde met **Bekend, wacht op toestemming**. Zij is een dochter van Cornelis Franciscus Johannes (Cees) Maas [Quma0075606] en Dimphna (Dien) van Zitteren [Quma0079206].

Kind van Bekend, wacht op toestemming en Bekend, wacht op toestemming:

1 Bekend, wacht op toestemming. Volgt XIII-ok.

XII-nb Bekend, wacht op toestemming, dochter van Siardus Adrianus (Charles) Brooijmans [QuMa0163406] (zie XI-gf) en Maria Josepha de Weert [QuMa0033805]. Zij trouwde met **Bekend, wacht op toestemming**.

Kinderen van Bekend, wacht op toestemming en Bekend, wacht op toestemming:

1 Bekend, wacht op toestemming. Volgt XIII-ol.
2 Bekend, wacht op toestemming.
3 Bekend, wacht op toestemming. Volgt XIII-om.

XII-nc Bekend, wacht op toestemming, zoon van Siardus Adrianus (Charles) Brooijmans [QuMa0163406] (zie XI-gf) en Maria Josepha de Weert [QuMa0033805]. Hij trouwde met **Bekend, wacht op toestemming**. Zij is een dochter van Jacobus Theuns en Anna Maria Franken.

Kinderen van Bekend, wacht op toestemming en Bekend, wacht op toestemming:

1 Bekend, wacht op toestemming.
2 Bekend, wacht op toestemming. Volgt XIII-on.

XII-nd Catharina Adriana Maria (Toos) Brooijmans [QuMa0033806] is geboren op 27 september 1947 in Woensdrecht, dochter van Siardus Adrianus (Charles) Brooijmans [QuMa0163406] (zie XI-gf) en Maria Josepha de Weert [QuMa0033805]. Van de geboorte is aangifte gedaan [bron: akte 88]. Toos is overleden op 27 december 1988 in Rotterdam Dijkzigt ziekenhuis, 41 jaar oud (oorzaak: leukemie). Zij is begraven op 31 december 1988 in Breda. Toos trouwde met **Bekend, wacht op toestemming**. Hij is een zoon van Martinus Cornelis (Tinus) Maas en Johanna (Jo) Schellekens.

Kinderen van Toos en Bekend, wacht op toestemming:

1 Bekend, wacht op toestemming.
2 Bekend, wacht op toestemming.

XII-ne Bekend, wacht op toestemming, zoon van Siardus Adrianus (Charles) Brooijmans [QuMa0163406] (zie XI-gf) en Maria Josepha de Weert [QuMa0033805]. Hij trouwde met **Bekend, wacht op toestemming**. Zij is een dochter van Bekend, wacht op toestemming en Bekend, wacht op toestemming.

Kinderen van Bekend, wacht op toestemming en Bekend, wacht op toestemming:

1 Bekend, wacht op toestemming.
2 Bekend, wacht op toestemming.
3 Bekend, wacht op toestemming.

XII-nf Bekend, wacht op toestemming, dochter van Siardus Adrianus (Charles) Brooijmans [QuMa0163406] (zie XI-gf) en Maria Josepha de Weert [QuMa0033805]. Zij trouwde met **Bekend, wacht op toestemming**. Hij is een zoon van Bekend, wacht op toestemming en Bekend, wacht op toestemming.

Kinderen van Bekend, wacht op toestemming en Bekend, wacht op toestemming:

1 Bekend, wacht op toestemming.
2 Bekend, wacht op toestemming.

XII-ng Bekend, wacht op toestemming, zoon van Siardus Adrianus (Charles) Brooijmans [QuMa0163406] (zie XI-gf) en Maria Josepha de Weert [QuMa0033805]. Hij trouwde met **Bekend, wacht op toestemming**. Zij is een dochter van Bekend, wacht op toestemming en Bekend, wacht op toestemming.

Kinderen van Bekend, wacht op toestemming en Bekend, wacht op toestemming:

1 Bekend, wacht op toestemming.
2 Bekend, wacht op toestemming.
3 Bekend, wacht op toestemming.
4 Bekend, wacht op toestemming.
5 Bekend, wacht op toestemming.

XII-nh Bekend, wacht op toestemming, zoon van Siardus Adrianus (Charles) Brooijmans [QuMa0163406] (zie XI-gf) en Maria Josepha de Weert [QuMa0033805]. Hij trouwde met **Bekend, wacht op toestemming**. Zij is een dochter van Bekend, wacht op toestemming en Bekend, wacht op toestemming.

Kinderen van Bekend, wacht op toestemming en Bekend, wacht op toestemming:

1 Bekend, wacht op toestemming.
2 Bekend, wacht op toestemming.

3 Bekend, wacht op toestemming.

XII-ni Bekend, wacht op toestemming, zoon van Cornelis Aloysius Brooijmans [QuMa0163406] (zie XI-gg) en Irma Teijsen. Hij trouwde met **Bekend, wacht op toestemming**. Zij is een dochter van Christianus Snoeijers [QuMa0029104] en Petronella Barbara van Oers.

Kinderen van Bekend, wacht op toestemming en Bekend, wacht op toestemming:

1 Bekend, wacht op toestemming. Volgt XIII-oo.
2 Bekend, wacht op toestemming. Volgt XIII-op.
3 Bekend, wacht op toestemming. Volgt XIII-oq.

XII-nj Bekend, wacht op toestemming, zoon van Ludovicus van der Poel en Anna Charlotta Brooijmans [QuMa0495209] (zie XI-gi). Hij trouwde met **Petronella Constance Maria (Petra) Raaijmakers [Quma0041206]**. Petra is geboren op 8 november 1952 in Steenbergen, dochter van Bekend, wacht op toestemming en Bekend, wacht op toestemming. Petra is overleden op 11 juli 2010 in Kroatië, 57 jaar oud. Zij is begraven op 20 juli 2010 in Bergen op Zoom.

Kinderen van Bekend, wacht op toestemming en Petra:

1 Bekend, wacht op toestemming. Volgt XIII-or.
2 Bekend, wacht op toestemming. Volgt XIII-os.

XII-nk Bekend, wacht op toestemming, dochter van Ludovicus van der Poel en Anna Charlotta Brooijmans [QuMa0495209] (zie XI-gi). Zij trouwde met **Bekend, wacht op toestemming**. Hij is een zoon van Johannes Mertens [Quma0041005] en Huiberdina de Krom [Quma0086406].

Kinderen van Bekend, wacht op toestemming en Bekend, wacht op toestemming:

1 Bekend, wacht op toestemming.
2 Bekend, wacht op toestemming.

XII-nl Adriana Wouts [Quma0064406] is geboren op 8 oktober 1914 in Halsteren, dochter van Laurens Wouts [Quma0064405] en Catharina van Tillo [QuMa0130208] (zie XI-gj). Adriana trouwde, 23 jaar oud, op 1 juni 1938 in Halsteren [bron: akte 18] met **Franciscus Jacobus Veraart [Quma0066206]**, 31 jaar oud. Franciscus is geboren op 28 januari 1907 in Oud Vossemeer, zoon van Franciscus Veraart [QuMa0291807] en Cornelia Dijmphna Daane [Quma0066205].

XII-nm Jacoba Wouts [Quma0064406] is geboren op 12 januari 1917 in Halsteren, dochter van Laurens Wouts [Quma0064405] en Catharina van Tillo [QuMa0130208] (zie XI-gj). Jacoba is overleden op 1 april 2001 in Steenbergen, 84 jaar oud. Zij is begraven op 5 april 2001 in Welberg. Jacoba trouwde met **Adrianus Musters [QuMa0030204]**. Adrianus is geboren op 8 april 1911 in De Heen, zoon van Johannes Kornelis (Jan) Musters [QuMa0030203] en Cornelia Otte [Quma0065805]. Adrianus is overleden op 9 januari 1987 in Bergen op Zoom, 75 jaar oud.

Kinderen van Jacoba en Adrianus:

1 Bekend, wacht op toestemming. Volgt XIII-ot.
2 Bekend, wacht op toestemming. Volgt XIII-ou.

XII-nn Marinus van Tillo [Quma0065006] is geboren op 21 juli 1907 in Halsteren, zoon van Paulus van Tillo [QuMa0130208] (zie XI-gk) en Adriana Cornelia Hagenaars [Quma0065005]. Marinus is overleden op 20 juli 1983 in Lepelstraat, 75 jaar oud. Hij is begraven op 23 juli 1983 in Lepelstraat. Marinus trouwde, 26 jaar oud, op 4 augustus 1933 in Steenbergen met **Dorothea Adriana de Jong [QuMa0032006]**, 21 jaar oud. Dorothea is geboren op 7 juli 1912 in Steenbergen, dochter van Antonius de Jong [Quma0122205] en Elizabeth Teunisse [QuMa0032005]. Dorothea is overleden op 23 december 2002 in Lepelstraat, 90 jaar oud. Zij is begraven op 28 december 2002 in Lepelstraat.

Kinderen van Marinus en Dorothea:

1 Paulus van Tillo [QuMa0032007], geboren op 8 augustus 1934 in Halsteren. Volgt XIII-ov.
2 Bekend, wacht op toestemming. Volgt XIII-ow.
3 Bekend, wacht op toestemming. Volgt XIII-ox.
4 Bekend, wacht op toestemming.
5 Bekend, wacht op toestemming. Volgt XIII-oy.
6 Bekend, wacht op toestemming.
7 Bekend, wacht op toestemming.

XII-no Dingena van Tillo [Quma0065006] is geboren op 25 juli 1908 in Halsteren, dochter van Paulus van Tillo [QuMa0130208] (zie XI-gk) en Adriana Cornelia Hagenaars [Quma0065005]. Dingena trouwde, 20 jaar oud, op 25 september 1928 in Halsteren met **Wilhelmus Talboom [QuMa0115606]**, 19 jaar oud. De scheiding werd uitgesproken op 20 mei 1937 in Halsteren (echtscheiding). Wilhelmus is geboren op 7 mei 1909 in Bergen op Zoom, zoon van Adrianus Talboom [Quma0261006] en Philomena Suijkerbuijk [QuMa0115605].

XII-np Adriana Cornelia van Tillo [Quma0065006] is geboren op 14 mei 1913 in Halsteren, dochter van Paulus van Tillo [QuMa0130208] (zie XI-gk) en Adriana Cornelia Hagenaars [Quma0065005]. Adriana is overleden op 13 december 1985 in Bergen op Zoom Lievensberg Ziekenhuis, 72 jaar oud. Adriana trouwde, 19 jaar oud, op 27 juli 1932 in Halsteren met **Antonius van Overveld [QuMa0032005]**, 24 jaar oud. Antonius is geboren op 21 juni 1908 in Steenbergen, zoon van Huibregt van Overveld [Quma0071504] en Helena van Herel [QuMa0032004]. Antonius is overleden op 20 januari 2001 in Halsteren St. Elizabeth, 92 jaar oud. Hij is begraven op 25 januari 2001 in Bergen op Zoom.

Kind van Adriana en Antonius:

1 Bekend, wacht op toestemming. Volgt XIII-oz.

XII-nq Maria van Tillo [Quma0065006] is geboren op 8 februari 1915 in Halsteren, dochter van Paulus van Tillo [QuMa0130208] (zie XI-gk) en Adriana Cornelia Hagenaars [Quma0065005].

Maria is overleden op 15 maart 1995 in Halsteren, 80 jaar oud. Maria trouwde, 19 jaar oud, op 29 augustus 1934 in Halsteren met **Johannes Mertens [QuMa0007303]**, 22 jaar oud. Johannes is geboren op 25 december 1911 in Halsteren, zoon van Christiaan Mertens [Quma0251304] en Anna Maria de Bruin [QuMa0007302]. Johannes is overleden op 1 oktober 1978 in Lepelstraat, 66 jaar oud. Hij is begraven op 4 oktober 1978 in Lepelstraat.

Kinderen van Maria en Johannes:

1 Bekend, wacht op toestemming.
2 Adriana Maria Mertens [QuMa0007304], geboren op 25 september 1936 in Lepelstraat. Volgt XIII-pa.
3 Bekend, wacht op toestemming.

XII-nr Adriana Joanna Bogers [Quma0067206] is geboren op 31 augustus 1901 in Steenbergen, dochter van Adrianus Bogers [Quma0067205] en Maria Catharina van Tillo [QuMa0130208] (zie XI-gl). Adriana is overleden op 19 augustus 1968 in Roosendaal, 66 jaar oud. Adriana trouwde, 27 jaar oud, op 2 augustus 1929 in Steenbergen met **Cornelius Dogge [QuMa0037204]**, 21 jaar oud. Cornelius is geboren op 26 november 1907 in Steenbergen, zoon van Adrianus (Adriaan) Dogge [Quma0041804] en Maria Cornelia Schoonen [QuMa0037203]. Cornelius is overleden op 21 juni 1973 in Roosendaal, 65 jaar oud.

Kinderen van Adriana en Cornelius:

1 Adrianus Dogge [QuMa0037205], geboren op 9 augustus 1931 in Steenbergen. Volgt XIII-pb.
2 Bekend, wacht op toestemming. Volgt XIII-pc.
3 Bekend, wacht op toestemming.

XII-ns Johannes Bogers [Quma0067206] is geboren op 30 november 1902 in Steenbergen, zoon van Adrianus Bogers [Quma0067205] en Maria Catharina van Tillo [QuMa0130208] (zie XI-gl). Van de geboorte is aangifte gedaan op 30 november 1902 [bron: akte 273]. Johannes is overleden op 22 april 1984 in Moerstraten, 81 jaar oud. Hij is begraven op 26 april 1984 in Moerstraten. Johannes trouwde met **Johanna Cornela Matthijssen [Quma0060405]**. Johanna is geboren op 8 december 1907 in Wouw, dochter van Petrus Matthijssen [Quma0060404] en Elizabeth Bogers [QuMa0115605]. Van de geboorte is aangifte gedaan op 8 december 1907 [bron: akte 128].

Kind van Johannes en Johanna:

1 Adrianus Petrus Bogers [Quma0060406], geboren op 10 juni 1930 in Wouw. Adrianus is overleden op 13 juni 1930 in Wouw, 3 dagen oud.

XII-nt Paulus Bogers [Quma0067206] is geboren op 14 augustus 1904 in Steenbergen, zoon van Adrianus Bogers [Quma0067205] en Maria Catharina van Tillo [QuMa0130208] (zie XI-gl). Paulus is overleden op 3 maart 1996 in Bergen op Zoom, 91 jaar oud. Hij is begraven in Halsteren [bron: H-67]. Paulus trouwde, 24 jaar oud, op 11 april 1929 in Wouw met **Dymphina Cornelia Matthijssen [Quma0060405]**, 19 jaar oud. Dymphina is geboren op 2 juni 1909 in Wouw, dochter van Christiaan Matthijssen [Quma0060404] en Anna Cornelia Rommens [Quma0083205].

Dymphina is overleden op 25 april 1995 in Bergen op Zoom, 85 jaar oud. Zij is begraven in Halsteren.

XII-nu Anna Helena Bogers [Quma0067206] is geboren op 17 oktober 1907 in Steenbergen, dochter van Adrianus Bogers [Quma0067205] en Maria Catharina van Tillo [QuMa0130208] (zie XI-gl). Anna is overleden op 19 januari 1998 in Steenbergen, 90 jaar oud. Anna trouwde, 21 jaar oud, op 31 mei 1929 in Steenbergen met **Hendrikus Luijks [QuMa0037204]**, 20 jaar oud. Hendrikus is geboren op 19 maart 1909 in Halsteren, zoon van Marijnus Luijks [QuMa0128007] en Adriana Maria van Eekelen [QuMa0037203]. Hendrikus is overleden op 5 november 1992 in Steenbergen, 83 jaar oud.

Kinderen van Anna en Hendrikus:

1 Bekend, wacht op toestemming. Volgt XIII-pd.
2 Maria Catharina Luijks [QuMa0037205], geboren op 24 augustus 1934 in Steenbergen. Volgt XIII-pe.
3 Bekend, wacht op toestemming. Volgt XIII-pf.
4 Bekend, wacht op toestemming. Volgt XIII-pg.
5 Bekend, wacht op toestemming. Volgt XIII-ph.

XII-nv Jacoba Dimphna Bogers [Quma0067206] is geboren op 24 november 1910 in Steenbergen, dochter van Adrianus Bogers [Quma0067205] en Maria Catharina van Tillo [QuMa0130208] (zie XI-gl). Jacoba is overleden op 21 mei 1985 in Bergen op Zoom, 74 jaar oud. Jacoba trouwde, 20 jaar oud, op 22 mei 1931 in Steenbergen met **Cornelis Luijks [QuMa0037204]**, 23 jaar oud. Cornelis is geboren op 24 februari 1908 in Halsteren, zoon van Marijnus Luijks [QuMa0128007] en Adriana Maria van Eekelen [QuMa0037203]. Cornelis is overleden op 31 januari 1987 in Bergen op Zoom, 78 jaar oud. Hij is begraven op 3 februari 1987 in Breda.

Kinderen van Jacoba en Cornelis:

1 Bekend, wacht op toestemming. Volgt XIII-pi.
2 Bekend, wacht op toestemming. Volgt XIII-pj.
3 Marinus Adrianus Luijks [QuMa0037205], geboren op 13 oktober 1938 in Steenbergen. Volgt XIII-pk.
4 Bekend, wacht op toestemming. Volgt XIII-pl.
5 Bekend, wacht op toestemming. Volgt XIII-pm.
6 Bekend, wacht op toestemming. Volgt XIII-pn.

XII-nw Catharina Petronella Bogers [Quma0067206] is geboren op 4 juni 1913 in Steenbergen, dochter van Adrianus Bogers [Quma0067205] en Maria Catharina van Tillo [QuMa0130208] (zie XI-gl). Catharina is overleden op 17 april 1977 in Bergen op Zoom, 63 jaar oud. Zij is begraven op 20 april 1977 in Steenbergen. Catharina trouwde met **Petrus Adrianus Cornelis Adriaansen [QuMa0125606]**. Petrus is geboren op 8 juni 1907 in Halsteren, zoon van Jacobus Cornelis Adriaansen [QuMa0234008] en Petronilla Dimphna Jacobs [QuMa0125605]. Petrus is overleden op 28 november 1974 in Bergen op Zoom, 67 jaar oud.

Kinderen van Catharina en Petrus:

1 Bekend, wacht op toestemming. Volgt XIII-po.
2 Adrianus Johannes (Ad) Adriaansen [Quma0067207], geboren op 21 december 1939 in Steenbergen. Volgt XIII-pp.
3 Franciscus Cornelis Simon Adriaansen [Quma0067207], geboren op 15 februari 1942 in Steenbergen. Franciscus is overleden op 1 januari 1969 in Tilburg, 26 jaar oud. Hij is begraven op 4 januari 1969 in Steenbergen.
4 Bekend, wacht op toestemming. Volgt XIII-pq.
5 Bekend, wacht op toestemming. Volgt XIII-pr.

XII-nx Adrianus Bogers [Quma0067206] is geboren op 15 mei 1922 in Steenbergen, zoon van Adrianus Bogers [Quma0067205] en Maria Catharina van Tillo [QuMa0130208] (zie XI-gl). Adrianus is overleden op 30 mei 1975 in De Heen, 53 jaar oud. Adrianus trouwde met **Bekend, wacht op toestemming**.

Kind van Adrianus en Bekend, wacht op toestemming:

1 Bekend, wacht op toestemming. Volgt XIII-ps.

XII-ny Dimphna Bogers [Quma0067206] is geboren op 4 juni 1926 in Steenbergen, dochter van Adrianus Bogers [Quma0067205] en Maria Catharina van Tillo [QuMa0130208] (zie XI-gl). Dimphna is overleden op 13 februari 1978 in Bergen op Zoom, 51 jaar oud. Dimphna trouwde, 21 jaar oud, op 27 september 1947 in Steenbergen met **Adrianus Franciscus Valkenburg [QuMa0022005]**, 23 jaar oud. Adrianus is geboren op 5 augustus 1924 in Steenbergen, zoon van Leonardus Valkenburg [QuMa0136206] en Johanna Maria van Sande [QuMa0022004]. Adrianus is overleden op 24 april 1989 in Bergen op Zoom, 64 jaar oud.
Beroep:
mosselkoker

Kind van Dimphna en Adrianus:

1 Maria Catharina Valkenburg [QuMa0022006], geboren op 8 juli 1948 in Bergen op Zoom. Maria is overleden op 31 oktober 2007 in Bergen op Zoom, 59 jaar oud.

XII-nz Dimphna Adriana van Tillo [Quma0122207] is geboren op 29 mei 1912 in Lepelstraat, dochter van Antonij van Tillo [QuMa0130208] (zie XI-gm) en Pieternella Kats [Quma0122206] (zie XI-hw). Dimphna is overleden op 10 januari 2005 in Lepelstraat, 92 jaar oud. Dimphna trouwde, 22 jaar oud, op 20 juli 1934 in Halsteren met **Marinus Keijzers [Quma0065006]**, 24 jaar oud. Marinus is geboren op 7 mei 1910 in Halsteren, zoon van Johannes Keijzers [QuMa0290607] en Cornelia Adriana van der Heijden [Quma0065005]. Marinus is overleden op 14 oktober 1979 in Rotterdam, 69 jaar oud. Hij is begraven op 17 oktober 1979 in Lepelstraat.

XII-oa Maria van Tillo [Quma0122207] is geboren op 5 september 1923 in Halsteren, dochter van Antonij van Tillo [QuMa0130208] (zie XI-gm) en Pieternella Kats [Quma0122206] (zie XI-hw). Maria is overleden op 19 november 1996 in Halsteren, 73 jaar oud. Maria trouwde, 25 jaar oud, op 27 oktober 1948 in Halsteren met **Adrianus Gerardus van Wijk [QuMa0032005]**, 29 jaar oud. Adrianus is geboren op 6 november 1918 in Halsteren, zoon van Johannes Cornelis van

Wijk [QuMa0032004] en Cornelia Petronella van Schilt [Quma0086406]. Adrianus is overleden op 31 januari 1982 in Leiden, 63 jaar oud. Hij is begraven op 3 februari 1982 in Lepelstraat. Adrianus is weduwnaar van Wilhelmina Roelands [QuMa0014603] (1921-1944).

XII-ob Cornelia Petronella van Tillo [Quma0122207] is geboren op 22 oktober 1925 in Halsteren, dochter van Antonij van Tillo [QuMa0130208] (zie XI-gm) en Pieternella Kats [Quma0122206] (zie XI-hw). Cornelia is overleden op 3 september 2014 in Lepelstraat, 88 jaar oud. Zij is gecremeerd op 9 september 2014 in Bergen op Zoom Zoomstede. Cornelia trouwde met **Bekend, wacht op toestemming**. Hij is een zoon van Hendrikus Adrianus van Schilt [Quma0086406] en Petronella Adriana van der Plas.

XII-oc Bekend, wacht op toestemming, dochter van Antonij van Tillo [QuMa0130208] (zie XI-gm) en Pieternella Kats [Quma0122206] (zie XI-hw). Zij trouwde met **Bekend, wacht op toestemming**. Zie XII-rr voor persoonsgegevens van Bekend, wacht op toestemming.

Kinderen van Bekend, wacht op toestemming en Bekend, wacht op toestemming:

1 Bekend, wacht op toestemming.
2 Bekend, wacht op toestemming.
3 Bekend, wacht op toestemming.

XII-od Bekend, wacht op toestemming, dochter van Antonij van Tillo [QuMa0130208] (zie XI-gm) en Pieternella Kats [Quma0122206] (zie XI-hw). Zij trouwde met **Bekend, wacht op toestemming**. Hij is een zoon van Adrianus Marinus Nijssen [QuMa0016804] en Johanna Plasmans [QuMa0128007].

XII-oe Jacoba Adriana van Tillo [Quma0041006] is geboren op 19 augustus 1912 in Lepelstraat, dochter van Hendrik van Tillo [QuMa0130208] (zie XI-gn) en Anna Cornelia van den Kieboom [Quma0041005]. Jacoba is overleden op 22 april 1977 in Bergen op Zoom, 64 jaar oud. Zij is begraven op 26 april 1977 in Lepelstraat. Jacoba trouwde, 19 jaar oud, op 29 juni 1932 in Halsteren met **Jacobus Johannes van Tilburg [Quma0083407]**, 23 jaar oud. Jacobus is geboren op 30 november 1908 in Steenbergen, zoon van Gerard van Tilburg [Quma0086405] en Pieternella van Meer [Quma0083406]. Jacobus is overleden op 15 juli 1999 in Bergen op Zoom, 90 jaar oud. Hij is begraven op 20 juli 1999 in Lepelstraat.

Kinderen van Jacoba en Jacobus:

1 Bekend, wacht op toestemming. Volgt XIII-pt.
2 Bekend, wacht op toestemming. Volgt XIII-pu.

XII-of Adriana van Tillo [Quma0041006] is geboren op 16 november 1913 in Lepelstraat, dochter van Hendrik van Tillo [QuMa0130208] (zie XI-gn) en Anna Cornelia van den Kieboom [Quma0041005]. Adriana is overleden op 4 maart 1989 in Halsteren, 75 jaar oud. Zij is begraven op 8 maart 1989 in Breda. Adriana trouwde, 20 jaar oud, op 27 juni 1934 in Halsteren met **Wilhelmus Otte [Quma0065805]**, 25 jaar oud. Wilhelmus is geboren op 3 september 1908 in Steenbergen, zoon van Matthijs Otte [Quma0065804] en Adriana Verkaart. Wilhelmus is overleden op 15 augustus 1986 in Halsteren, 77 jaar oud. Hij is begraven op 18 augustus 1986 in Breda.

Kind van Adriana uit onbekende relatie:

1 Hendrik van Tillo [Quma0041007], geboren op 19 februari 1932 in Halsteren. Hendrik is overleden op 8 augustus 1932 in Halsteren, 5 maanden oud.

XII-og Johannes Marinus van Tillo [Quma0041006] is geboren op 9 januari 1915 in Lepelstraat, zoon van Hendrik van Tillo [QuMa0130208] (zie XI-gn) en Anna Cornelia van den Kieboom [Quma0041005]. Johannes is overleden op 8 maart 1992 in Bergen op Zoom, 77 jaar oud. Hij is begraven op 11 maart 1992 in Lepelstraat. Johannes trouwde, 25 jaar oud, op 26 januari 1940 met **Martina Arendje Nouwen**, 25 jaar oud. Martina is geboren op 20 september 1914 in Steenbergen, dochter van Izaäk Nouwen en Cornelia Adriana Ardon.

Kinderen van Johannes en Martina:

1 Bekend, wacht op toestemming.
2 Bekend, wacht op toestemming. Volgt XIII-pv.

XII-oh Petronella Wilhelmina van Tillo [Quma0041006] is geboren op 29 februari 1916 in Lepelstraat, dochter van Hendrik van Tillo [QuMa0130208] (zie XI-gn) en Anna Cornelia van den Kieboom [Quma0041005]. Petronella is overleden op 8 december 2000 in Lepelstraat, 84 jaar oud. Zij is begraven op 13 december 2000 in Bergen op Zoom. Petronella trouwde, 18 jaar oud, op 2 mei 1934 in Halsteren met **Gerardus Otte [Quma0065805]**, 24 jaar oud. Gerardus is geboren op 17 oktober 1909 in Steenbergen, zoon van Matthijs Otte [Quma0065804] en Adriana Verkaart. Gerardus is overleden op 9 maart 1992 in Bergen op Zoom, 82 jaar oud. Hij is begraven op 13 maart 1992 in Bergen op Zoom.

XII-oi Maria Catharina van Tillo [Quma0041006] is geboren op 13 mei 1917 in Lepelstraat, dochter van Hendrik van Tillo [QuMa0130208] (zie XI-gn) en Anna Cornelia van den Kieboom [Quma0041005]. Maria is overleden op 10 augustus 1992 in Bergen op Zoom, 75 jaar oud. Zij is begraven op 14 augustus 1992 in Lepelstraat. Maria trouwde, geen dag oud, op 13 mei 1917 in Halsteren met **Gijsbertus Antonius van Isselt [Quma0248007]**, 12 jaar oud. Gijsbertus is geboren op 28 juli 1904 in Lepelstraat, zoon van Willem van Isselt en Johanna van Osta [Quma0248006]. Van de geboorte is aangifte gedaan [bron: akte 76]. Gijsbertus is overleden op 16 juni 1976 in Lepelstraat, 71 jaar oud.

Kind van Maria en Gijsbertus:

1 Wim (Wim) van Isselt [Quma0041007], geboren in 1939 in Lepelstraat. Volgt XIII-pw.

XII-oj Wilhelmina van Tillo [Quma0041006] is geboren op 3 mei 1919 in Lepelstraat, dochter van Hendrik van Tillo [QuMa0130208] (zie XI-gn) en Anna Cornelia van den Kieboom [Quma0041005]. Wilhelmina is overleden op 6 december 1989 in Lepelstraat, 70 jaar oud. Wilhelmina trouwde, 21 jaar oud, op 25 september 1940 in Halsteren met **Reinier Willem Maria van Isselt [Quma0248007]**, 26 jaar oud. Reinier is geboren op 2 juni 1914 in Halsteren, zoon van Willem van Isselt en Johanna van Osta [Quma0248006]. Reinier is overleden op 2 december 2006 in Halsteren St. Elizabeth, 92 jaar oud.

Kind van Wilhelmina en Reinier:

1 Bekend, wacht op toestemming. Volgt XIII-px.

XII-ok Marinus van Tillo [Quma0041006] is geboren op 7 mei 1922 in Halsteren, zoon van Hendrik van Tillo [QuMa0130208] (zie XI-gn) en Anna Cornelia van den Kieboom [Quma0041005]. Marinus is overleden op 24 april 1995 in Bergen op Zoom, 72 jaar oud. Hij is begraven op 28 april 1995 in Lepelstraat. Marinus trouwde met **Bekend, wacht op toestemming**. Zie XII-rx voor persoonsgegevens van Bekend, wacht op toestemming.

Kind van Marinus en Bekend, wacht op toestemming:

1 Bekend, wacht op toestemming.

XII-ol Cornelis van Tillo [Quma0041006] is geboren op 24 maart 1923 in Lepelstraat, zoon van Hendrik van Tillo [QuMa0130208] (zie XI-gn) en Anna Cornelia van den Kieboom [Quma0041005]. Cornelis is overleden op 22 juli 1999 in Lepelstraat, 76 jaar oud. Cornelis trouwde, 45 of 46 jaar oud, in 1969 met **Coleta Schetters [Quma0061006]**, 45 of 46 jaar oud. Coleta is geboren op 2 augustus 1923 in Lepelstraat, dochter van Gerard Antonius Schetters [Quma0061005] en Jacoba Bakx. Coleta is overleden op 19 maart 1998 in Lepelstraat, 74 jaar oud. Coleta is weduwe van Cornelis Johannes Heijligers [Quma0122008] (1915-1968), met wie zij trouwde op 16 augustus 1945 in Halsteren.

XII-om Cornelia van Tillo [Quma0041006] is geboren op 24 maart 1924 in Lepelstraat, dochter van Hendrik van Tillo [QuMa0130208] (zie XI-gn) en Anna Cornelia van den Kieboom [Quma0041005]. Cornelia is overleden op 7 januari 1980 in Oude Tonge, 55 jaar oud. Cornelia:
(1) trouwde, 22 jaar oud, op 15 oktober 1946 in Halsteren met **Petrus de Laat**, 40 jaar oud. Petrus is geboren op 16 december 1905 in Oude Tonge, zoon van Bekend, wacht op toestemming en Bekend, wacht op toestemming. Petrus is overleden op 30 december 1964 in Oude Tonge, 59 jaar oud.
Notitie bij Petrus: *Petrus en Cornelia hadden drie kinderen.*
Alle drie zijn op 01-02-1953 verdronken tijdens de watersnoodramp.
(2) trouwde, minstens 40 jaar oud, na 1964 met **Wilhelmus Johannes de Boed**, minstens 36 jaar oud. Wilhelmus is geboren op 30 augustus 1928. Wilhelmus is overleden op 27 januari 1999 in Oude Tonge, 70 jaar oud.

XII-on Mathilda van Tillo [Quma0041006] is geboren op 8 april 1925 in Lepelstraat, dochter van Hendrik van Tillo [QuMa0130208] (zie XI-gn) en Anna Cornelia van den Kieboom [Quma0041005]. Mathilda is overleden op 5 januari 1966 in Bergen op Zoom, 40 jaar oud. Mathilda trouwde, 20 jaar oud, op 23 oktober 1945 in Halsteren met **Gerardus Johannes Kats [Quma0122206]**, 47 jaar oud. Zie XI-hz voor persoonsgegevens van Gerardus.

XII-oo Hendrik van Tillo [Quma0041006] is geboren op 30 mei 1927 in Lepelstraat, zoon van Hendrik van Tillo [QuMa0130208] (zie XI-gn) en Anna Cornelia van den Kieboom [Quma0041005]. Hendrik is overleden op 5 mei 1999 in Halsteren, 71 jaar oud. Hij is begraven in Lepelstraat. Hendrik trouwde, 31 jaar oud, op 30 juli 1958 in Halsteren met **Maria Cornelia van den Houten**, 31 jaar oud. Maria is geboren op 13 januari 1927 in Rotterdam, dochter van Bekend, wacht op

toestemming en Bekend, wacht op toestemming. Maria is overleden op 14 december 1999 in Halsteren, 72 jaar oud. Zij is begraven op 17 december 1999 in Lepelstraat.

XII-op Johannes Sebregts [QuMa0042806] is geboren op 10 juni 1916 in Halsteren, zoon van Leonardus Sebregts [QuMa0042805] en Dingena van Tillo [QuMa0130208] (zie XI-gp). Johannes trouwde met **Bekend, wacht op toestemming**.

Kinderen van Johannes en Bekend, wacht op toestemming:

1 Bekend, wacht op toestemming. Volgt XIII-py.
2 Bekend, wacht op toestemming. Volgt XIII-pz.
3 Bekend, wacht op toestemming. Volgt XIII-qa.
4 Bekend, wacht op toestemming. Volgt XIII-qb.
5 Bekend, wacht op toestemming. Volgt XIII-qc.
6 Antonius Sebastiaan Sebregts [QuMa0042807], geboren in 1940 in Bergen op Zoom. Antonius is overleden op 5 augustus 1997 in Bergen op Zoom, 56 of 57 jaar oud.

XII-oq Jacobus Johannes van Tillo [QuMa0032005] is geboren op 5 april 1907 in Nieuw-Vossemeer, zoon van Paulus van Tillo [QuMa0032004] (zie XI-gq) en Johanna Laanen [QuMa0032004]. Jacobus is overleden op 20 februari 1994 in Brunssum, 86 jaar oud. Jacobus trouwde, 26 jaar oud, op 18 augustus 1933 in Brunssum met **Alberdina Sibilla Maria Regtering**, 24 jaar oud. Alberdina is geboren op 6 juni 1909 in 's Gravenhage. Alberdina is overleden op 25 mei 1975 in Sittard, 65 jaar oud.

Kinderen van Jacobus en Alberdina:

1 Bekend, wacht op toestemming.
2 Bekend, wacht op toestemming.
3 Bekend, wacht op toestemming.
4 Bekend, wacht op toestemming.

XII-or Johannes Jacobus van Tillo [QuMa0032005] is geboren op 18 juni 1908 in Steenbergen, zoon van Paulus van Tillo [QuMa0032004] (zie XI-gq) en Johanna Laanen [QuMa0032004]. Johannes is overleden op 17 september 1990 in Geleen, 82 jaar oud. Johannes trouwde, 26 jaar oud, op 9 juli 1934 in Wijnandsrade met **Maria Elisa Lucia l'Ortije**, 25 jaar oud. Maria is geboren op 10 juni 1909 in Wijnandsrade, dochter van Henricus l'Ortije en Suzanne Coenen. Maria is overleden op 12 augustus 1992 in Geleen, 83 jaar oud.

Kinderen van Johannes en Maria:

1 Bekend, wacht op toestemming.
2 Bekend, wacht op toestemming.
3 Bekend, wacht op toestemming.
4 Bekend, wacht op toestemming.
5 Bekend, wacht op toestemming.

XII-os Adrianus Gerardus van Tillo [QuMa0032005] is geboren op 26 september 1911 in

Steenbergen, zoon van Paulus van Tillo [QuMa0032004] (zie XI-gq) en Johanna Laanen [QuMa0032004]. Adrianus is overleden in 1975, 63 of 64 jaar oud. Adrianus trouwde, 24 jaar oud, op 8 mei 1936 in Hoensbroek met **Johanna Maria Dols**, 25 jaar oud. Johanna is geboren op 30 januari 1911 in Hoensbroek, dochter van Hendrik Jans Dols en Maria Elisabeth Janssen. Johanna is overleden op 10 februari 2000 in Kerkrade, 89 jaar oud.

XII-ot Gerardus Petrus van Tillo [QuMa0032005] is geboren op 13 januari 1913 in Steenbergen, zoon van Paulus van Tillo [QuMa0032004] (zie XI-gq) en Johanna Laanen [QuMa0032004]. Gerardus is overleden op 6 juli 1973 in Heerlen, 60 jaar oud. Gerardus trouwde met **Maria Catharina Huberdina Dols**. Maria is geboren op 28 mei 1912 in Hoensbroek, dochter van Hendrik Jans Dols en Maria Elisabeth Janssen. Maria is overleden op 7 maart 1989 in Heerlen, 76 jaar oud.

XII-ou Petronella Maria Catharina van Tillo [QuMa0032005] is geboren op 21 januari 1914 in Steenbergen, dochter van Paulus van Tillo [QuMa0032004] (zie XI-gq) en Johanna Laanen [QuMa0032004]. Petronella is overleden op 30 maart 2002 in Brunssum, 88 jaar oud. Petronella trouwde, 23 jaar oud, op 12 augustus 1937 in Heerlen met **Antonius Helmer**, 26 jaar oud. Antonius is geboren op 8 juni 1911 in Lillo, zoon van Antoon Helmer en Maria Catharina Ulken. Antonius is overleden op 23 augustus 1969 in Heerlen, 58 jaar oud. Hij is begraven op 27 augustus 1969 in Treebeek.

XII-ov Maria Pieternella van Tillo [QuMa0032005] is geboren op 21 mei 1917 in Steenbergen, dochter van Paulus van Tillo [QuMa0032004] (zie XI-gq) en Johanna Laanen [QuMa0032004]. Maria is overleden op 4 januari 1999 in Brunssum, 81 jaar oud. Maria trouwde, 35 jaar oud, op 27 augustus 1952 in 's Gravenhage met **Jan Hijgenaar**, 39 jaar oud. Jan is geboren op 26 februari 1913 in Scheveningen. Jan is overleden op 7 augustus 1995 in Brunssum, 82 jaar oud.

XII-ow Franciscus Marinus van Tillo [QuMa0032005] is geboren op 12 januari 1920 in Heerlen, zoon van Paulus van Tillo [QuMa0032004] (zie XI-gq) en Johanna Laanen [QuMa0032004]. Franciscus trouwde met **Bekend, wacht op toestemming**.

XII-ox Petrus Jacobus van Rijen [QuMa0032005] is geboren op 18 september 1909 in Lepelstraat, zoon van Adrianus van Rijen [Quma0066205] en Anna Catharina van Tillo [QuMa0032004] (zie XI-gr). Petrus is overleden op 12 december 1958 in Tilburg, 49 jaar oud. Petrus trouwde met **Antonetta van Gastel**. Antonetta is geboren in 1920. Antonetta is overleden op 29 september 2008 in Steenbergen, 87 of 88 jaar oud. Zij is begraven op 3 oktober 2008 in Lepelstraat.

Kinderen van Petrus en Antonetta:

1 Bekend, wacht op toestemming. Volgt XIII-qd.
2 Paul van Rijen [QuMa0032006], geboren in 1951. Volgt XIII-qe.

XII-oy Anna Cornelia van Tillo [QuMa0032005] is geboren op 29 juli 1912 in Halsteren, dochter van Gerardus van Tillo [QuMa0032004] (zie XI-gs) en Catharina van der Plas [QuMa0144006]. Anna is overleden op 15 augustus 1989 in Bergen op Zoom Lievensberg ziekenhuis, 77 jaar oud. Zij is begraven op 18 augustus 1989 in Breda. Anna trouwde, 31 jaar oud, op 24 mei 1944 in Halsteren met **Johannes Petrus de Klerck [QuMa0032405]**, 31 jaar oud.

Johannes is geboren op 12 februari 1913 in Steenbergen, zoon van Petrus Johannes de Klerck [QuMa0032404] en Cornelia Oerlemans [Quma0057805].

XII-oz Petrus Jacobus van Tillo [QuMa0032005] is geboren op 24 september 1913 in Halsteren, zoon van Gerardus van Tillo [QuMa0032004] (zie XI-gs) en Catharina van der Plas [QuMa0144006]. Petrus is overleden op 24 december 1989 in Bergen op Zoom Lievensberg Ziekenhuis, 76 jaar oud. Hij is begraven op 28 december 1989 in Breda. Petrus:
(1) trouwde met **Maria Wilhelmina de Rooij**. Maria is geboren op 15 maart 1914 in Oudenbosch, dochter van Cornelis de Rooij en Adriana Masseurs. Van de geboorte is aangifte gedaan [bron: akte 46]. Maria is overleden op 16 februari 2003 in Bergen op Zoom, 88 jaar oud. Zij is begraven op 21 februari 2003 in Bergen op Zoom.
(2) trouwde, 26 jaar oud, op 8 mei 1940 in Halsteren met **Cornelia Elisabeth Lucia Augustijn [QuMa0036605]**, 18 jaar oud. Cornelia is geboren op 27 augustus 1921 in Halsteren, dochter van Johannes Augustijn [QuMa0036604] en Cornelia Huijgens [Quma0263406]. Cornelia is overleden op 16 mei 1944 in Halsteren, 22 jaar oud.

Kind van Petrus en Cornelia:

1 Bekend, wacht op toestemming.

XII-pa Maria Catharina van Tillo [QuMa0032005] is geboren op 12 mei 1915 in Halsteren, dochter van Gerardus van Tillo [QuMa0032004] (zie XI-gs) en Catharina van der Plas [QuMa0144006]. Van de geboorte is aangifte gedaan op 12 mei 1915 [bron: akte 65]. Maria is overleden op 25 augustus 2005 in Halsteren, 90 jaar oud. Zij is begraven op 30 augustus 2005 in Halsteren. Maria trouwde, 21 jaar oud, op 1 juli 1936 in Steenbergen met **Cornelius Johannes van Tilburg [QuMa0032406]**, 27 jaar oud. Cornelius is geboren op 19 augustus 1908 in Halsteren, zoon van Godefried van Tilburg [QuMa0032405] en Maria van den Bosch. Cornelius is overleden op 15 oktober 1984 in Halsteren, 76 jaar oud. Hij is begraven op 18 oktober 1984 in Halsteren [bron: Ie-109].

Kinderen van Maria en Cornelius:

1 Godefridus (Frie) van Tilburg [QuMa0032006], geboren op 9 juni 1937 in Steenbergen. Volgt XIII-qf.
2 Bekend, wacht op toestemming.

75 QuMa0032005003

XII-pb Jacobus van Tillo [QuMa0032005] (afb. 75) is geboren op 4 maart 1917 in Halsteren, zoon van Gerardus van Tillo [QuMa0032004] (zie XI-gs) en Catharina van der Plas [QuMa0144006]. Jacobus is overleden op 31 december 1977 in Bergen op Zoom, 60 jaar oud. Hij is begraven op 4 januari 1978 in Halsteren [bron: G-351]. Jacobus trouwde, 27 jaar oud, op 15 april 1944 in Nieuw-Vossemeer [bron: Akte 2] met **Maria Elisabeth (Betje) van Geel**

[QuMa0140807], 22 jaar oud. Betje is geboren op 23 juli 1921 in Nieuw-Vossemeer, dochter van Adrianus van Geel [QuMa0140806] en Catharina Geertruida Ooms [QuMa0503207]. Betje is overleden op 16 oktober 2020 in Bergen op Zoom, 99 jaar oud.

Kinderen van Jacobus en Betje:

1 Bekend, wacht op toestemming. Volgt XIII-qg.
2 Bekend, wacht op toestemming.
3 Bekend, wacht op toestemming.

XII-pc Paulus Cornelis van Tillo [QuMa0032005] is geboren op 27 november 1921 in Halsteren, zoon van Gerardus van Tillo [QuMa0032004] (zie XI-gs) en Catharina van der Plas [QuMa0144006]. Paulus is overleden op 20 januari 1985 in Rotterdam, 63 jaar oud. Paulus trouwde, 24 jaar oud, op 14 augustus 1946 in Nieuw-Vossemeer met **Johanna Elisabeth Stoffels [Quma0058006]**, 22 jaar oud. Johanna is geboren op 10 mei 1924 in Nieuw-Vossemeer, dochter van Petrus Marinus Stoffels [QuMa0334407] en Petronella Clasina Wilhelmina Lijmbach [Quma0058005]. Johanna is overleden op 16 december 2008 in Bergen op Zoom Lievensberg Ziekenhuis, 84 jaar oud. Zij is begraven op 20 december 2008 in Bergen op Zoom.

Kinderen van Paulus en Johanna:

1 Bekend, wacht op toestemming. Volgt XIII-qh.
2 Bekend, wacht op toestemming. Volgt XIII-qi.
3 Bekend, wacht op toestemming. Volgt XIII-qj.
4 Bekend, wacht op toestemming. Volgt XIII-qk.
5 Bekend, wacht op toestemming. Volgt XIII-ql.
6 Bekend, wacht op toestemming. Volgt XIII-qm.

XII-pd Cornelia Maria van Tillo [QuMa0148407] is geboren op 31 oktober 1901 in Halsteren, dochter van Paulus van Tillo [QuMa0171206] (zie XI-gt) en Catharina Wilhelmina Jogchems [QuMa0148406]. Cornelia is overleden op 19 januari 1984 in Bergen op Zoom, 82 jaar oud. Cornelia trouwde, 21 jaar oud, op 30 januari 1923 in Halsteren met **Cornelis Otte [Quma0065805]**, 23 jaar oud. Cornelis is geboren op 4 juni 1899 in Lepelstraat, zoon van Matthijs Otte [Quma0065804] en Adriana Verkaart. Cornelis is overleden op 12 december 1971 in Bergen op Zoom, 72 jaar oud. Hij is begraven op 15 december 1971 in Lepelstraat.

Kinderen van Cornelia en Cornelis:

1 Paulus Otte [Quma0065806], geboren op 18 juli 1930 in Steenbergen. Paulus is overleden op 30 oktober 1947, 17 jaar oud.
2 Bekend, wacht op toestemming.
3 Bekend, wacht op toestemming. Volgt XIII-qn.
4 Bekend, wacht op toestemming.
5 Bekend, wacht op toestemming.

XII-pe Johannes Adrianus van Tillo [QuMa0148407] is geboren op 26 december 1909 in Lepelstraat, zoon van Paulus van Tillo [QuMa0171206] (zie XI-gt) en Catharina Wilhelmina

Jogchems [QuMa0148406]. Johannes is overleden op 12 september 1978 in Lepelstraat, 68 jaar oud. Johannes trouwde, 25 jaar oud, op 29 mei 1935 in Halsteren met **Johanna Schetters [Quma0061006]**, 25 jaar oud. Johanna is geboren op 19 augustus 1909 in Lepelstraat, dochter van Gerard Antonius Schetters [Quma0061005] en Jacoba Bakx. Johanna is overleden op 12 maart 1999 in Halsteren, 89 jaar oud. Zij is begraven op 16 maart 1999 in Lepelstraat.

Kinderen van Johannes en Johanna:

1 Bekend, wacht op toestemming.
2 Bekend, wacht op toestemming.
3 Bekend, wacht op toestemming.
4 Catharina Jacoba Maria (To) van Tillo [Quma0061007], geboren op 5 mei 1940 in Bergen op Zoom. Volgt XIII-go.
5 Bekend, wacht op toestemming. Volgt XIII-gp.
6 Bekend, wacht op toestemming.
7 Antonius Josephus Maria van Tillo [Quma0061007], geboren op 25 juni 1946 in Halsteren. Antonius is overleden op 6 juni 1980 in Lepelstraat, 33 jaar oud.
8 Bekend, wacht op toestemming.
9 Bekend, wacht op toestemming. Volgt XIII-gq.
10 Bekend, wacht op toestemming.

XII-pf Adrianus Marinus van Tillo [QuMa0148407] is geboren op 23 augustus 1917, zoon van Paulus van Tillo [QuMa0171206] (zie XI-gt) en Catharina Wilhelmina Jogchems [QuMa0148406]. Adrianus is overleden op 16 januari 2000 in Lepelstraat, 82 jaar oud. Hij is begraven op 21 januari 2000 in Lepelstraat. Adrianus bleef kinderloos. Adrianus trouwde, 27 jaar oud, op 13 april 1945 in Steenbergen met **Catharina Petronella Dekkers [QuMa0032205]**, 20 jaar oud. Zie XII-rm voor persoonsgegevens van Catharina.

XII-pg Maria Geers [QuMa0032205] is geboren op 15 februari 1900 in Halsteren, dochter van Cornelis Jan Geers [QuMa0032204] en Catharina van Kuijk [QuMa0136006] (zie XI-gu). Maria trouwde, 19 jaar oud, op 12 augustus 1919 in Roosendaal met **Henricus van Loon [Quma0039605]**, 26 jaar oud. Henricus is geboren op 14 januari 1893 in Roosendaal, zoon van Johannes van Loon [Quma0039604] en Theodora Maria van Merriënboer. Henricus is overleden op 4 januari 1976 in Roosendaal, 82 jaar oud.

Kinderen van Maria en Henricus:

1 Bekend, wacht op toestemming.
2 Bekend, wacht op toestemming.
3 Bekend, wacht op toestemming.
4 Bekend, wacht op toestemming.

XII-ph Cornelia Wijmans [QuMa0136007] is geboren op 25 maart 1918 in Lepelstraat, dochter van Dingeman Wijmans [Quma0256008] en Dingena van Kuijk [QuMa0136006] (zie XI-gv). Cornelia is overleden op 30 december 1982 in Lepelstraat, 64 jaar oud. Cornelia trouwde met **Sebastiaan van Loon [QuMa0029104]**. Sebastiaan is geboren op 6 april 1916 in Steenbergen, zoon van Hubertus van Loon [Quma0086406] en Joanna Rens [QuMa0029103]. Sebastiaan is overleden op 17 juni 1967 in Bergen op Zoom, 51 jaar oud.

XII-pi Catharina (To) Wijmans [QuMa0136007] is geboren op 6 april 1923 in Halsteren, dochter van Dingeman Wijmans [Quma0256008] en Dingena van Kuijk [QuMa0136006] (zie XI-gv). To is overleden op 13 mei 2006 in Halsteren, 83 jaar oud. Zij is begraven op 17 mei 2006 in Lepelstraat. To trouwde, 19 of 20 jaar oud, in 1943 met **Johannes (Jan) van de Watering [Quma0058205]**, 21 of 22 jaar oud. Jan is geboren op 16 januari 1921 in Lepelstraat, zoon van Willem van de Watering [Quma0058204] en Anna Cornelia de Koning [QuMa0131406]. Jan is overleden op 4 juli 1993 in Halsteren, 72 jaar oud. Hij is begraven op 7 juli 1993 in Bergen op Zoom.
Beroepen:
metselaar
tegelzetter

Kinderen van To en Jan:

1 Bekend, wacht op toestemming. Volgt XIII-qr.
2 Bekend, wacht op toestemming. Volgt XIII-qs.
3 Bekend, wacht op toestemming. Volgt XIII-qt.
4 Bekend, wacht op toestemming. Volgt XIII-qu.
5 Bekend, wacht op toestemming. Volgt XIII-qv.

XII-pj Maria Adriana van Kuijk [QuMa0136007] is geboren op 5 april 1918 in Lepelstraat, dochter van Petrus Jacobus van Kuijk [QuMa0136006] (zie XI-gw) en Elisabeth Harijgers [QuMa0294408]. Maria is overleden op 13 augustus 2000, 82 jaar oud. Maria trouwde met **Adrianus Karremans [Quma0069606]**. Adrianus is geboren op 19 juli 1913 in Halsteren, zoon van Martinus Karremans [Quma0069605] en Dingena Huijgen [QuMa0327006]. Adrianus is overleden op 26 januari 1987 in Lepelstraat, 73 jaar oud. Hij is begraven op 28 januari 1987 in Lepelstraat.

Kinderen van Maria en Adrianus:

1 Elisabeth Dimphna Maria Karremans [Quma0069607], geboren op 13 juli 1941 in Halsteren. Volgt XIII-qw.
2 Bekend, wacht op toestemming. Volgt XIII-qx.
3 Bekend, wacht op toestemming. Volgt XIII-qy.

XII-pk Anna Maria Hector [QuMa0136007] is geboren op 19 oktober 1908 in Halsteren, dochter van Antonij Hector [QuMa0167207] en Adriana Maria van Kuijk [QuMa0136006] (zie XI-gx).

Kind van Anna uit onbekende relatie:

1 Bekend, wacht op toestemming.

XII-pl Adrianus Marinus (Janus) Hector [QuMa0136007] is geboren op 16 maart 1910 in Halsteren, zoon van Antonij Hector [QuMa0167207] en Adriana Maria van Kuijk [QuMa0136006] (zie XI-gx). Janus is overleden op 26 november 1965 in Nagele, 55 jaar oud. Janus trouwde, 26 jaar oud, op 29 juli 1936 in Wouw met **Helena (Leen) van Meer [QuMa0005002]**, 22 jaar oud.

Leen is geboren op 13 augustus 1913 in Wouw, dochter van Petrus Johannes van Meer [QuMa0005001] en Johanna Schoonen [QuMa0018602]. Van de geboorte is aangifte gedaan op 13 augustus 1913 [bron: akte 95].

XII-pm Helena Adriana Hector [QuMa0136007] is geboren op 27 maart 1917 in Halsteren, dochter van Antonij Hector [QuMa0167207] en Adriana Maria van Kuijk [QuMa0136006] (zie XI-gx). Helena is overleden op 15 december 1982 in Steenbergen, 65 jaar oud. Helena trouwde, 18 jaar oud, op 8 januari 1936 in Steenbergen met **Thomas de Jong [QuMa0032405]**, 28 jaar oud. Thomas is geboren op 5 oktober 1907 in Steenbergen, zoon van Jacobus de Jong [Quma0074005] en Helena de Klerck [QuMa0032404]. Thomas is overleden op 30 december 1993 in Steenbergen, 86 jaar oud.

Kinderen van Helena en Thomas:

1 Jacobus (Koos) de Jong [QuMa0032406], geboren op 29 september 1937 in Steenbergen. Volgt XIII-qz.
2 Antonius Maria de Jong [QuMa0032406], geboren op 1 februari 1939 in Steenbergen. Antonius is overleden op 3 februari 1939 in Steenbergen, 2 dagen oud.
3 Antonius Maria de Jong [QuMa0032406], geboren op 20 februari 1940 in Steenbergen. Antonius is overleden op 23 februari 1940 in Steenbergen, 3 dagen oud.
4 Adrianus Antonius de Jong [QuMa0032406], geboren op 11 april 1946 in Steenbergen. Adrianus is overleden op 12 april 1946 in Steenbergen, 1 dag oud.

XII-pn Maria Dimphna Helena van Kuijk [Quma0122207] is geboren op 13 september 1914 in Halsteren, dochter van Christiaan van Kuijk [QuMa0136006] (zie XI-gy) en Adriana Cornelia Kats [Quma0122206] (zie XI-hy). Maria is overleden op 31 december 1995 in Bergen op Zoom, 81 jaar oud. Zij is begraven op 4 januari 1996 in Lepelstraat. Maria trouwde, 22 of 23 jaar oud, in 1937 met **Petrus van Loon [Quma0064006]**, 22 of 23 jaar oud. Petrus is geboren op 19 juli 1914 in Lepelstraat, zoon van Johannes van Loon [Quma0086406] en Adriana Schuurbiers [Quma0064005]. Petrus is overleden op 5 augustus 1991 in Bergen op Zoom, 77 jaar oud. Hij is begraven op 9 augustus 1991 in Lepelstraat.

Kinderen van Maria en Petrus:

1 Doodgeboren zoon van Loon [Quma0064007], levenloos geboren zoon, geboren op 1 november 1937 in Halsteren.
2 Christianus van Loon [Quma0064007], geboren op 5 april 1939 in Halsteren. Christianus is overleden op 5 april 1939 in Halsteren, geen dag oud.
3 Christianus Johannes van Loon [Quma0064007], geboren op 28 november 1939 in Halsteren. Christianus is overleden op 28 november 1939 in Halsteren, geen dag oud.
4 Christianus van Loon [Quma0064007], geboren op 14 maart 1941 in Lepelstraat. Christianus is overleden op 21 augustus 2005 in Bergen op Zoom, 64 jaar oud. Hij is begraven op 25 augustus 2005 in Bergen op Zoom.
5 Bekend, wacht op toestemming. Volgt XIII-ra.
6 Bekend, wacht op toestemming.
7 Bekend, wacht op toestemming.

XII-po Paulus van Kuijk [Quma0122207] is geboren op 12 mei 1916 in Lepelstraat, zoon van

Christiaan van Kuijk [QuMa0136006] (zie XI-gy) en Adriana Cornelia Kats [Quma0122206] (zie XI-hy). Paulus is overleden op 20 november 2000 in Bergen op Zoom, 84 jaar oud. Hij is begraven op 24 november 2000 in Bergen op Zoom. Paulus trouwde, 29 jaar oud, op 12 september 1945 in Halsteren [bron: akte 52] met **Dimphina Hensen [QuMa0034405]**, 21 jaar oud. Dimphina is geboren op 20 februari 1924 in Halsteren, dochter van Adrianus Hensen [Quma0064005] en Catharina Demmers [QuMa0034404]. Van de geboorte is aangifte gedaan [bron: akte 23]. Dimphina is overleden op 24 juni 2015 in Lepelstraat, 91 jaar oud. Zij is gecremeerd op 30 juni 2015 in Bergen op Zoom Zoomstede.

Kinderen van Paulus en Dimphina:

1 Bekend, wacht op toestemming. Volgt XIII-rb.
2 Bekend, wacht op toestemming. Volgt XIII-rc.
3 Bekend, wacht op toestemming.
4 Bekend, wacht op toestemming. Volgt XIII-rd.
5 Bekend, wacht op toestemming. Volgt XIII-re.
6 Bekend, wacht op toestemming. Volgt XIII-rf.

XII-pp Dimphna van Kuijk [Quma0122207] is geboren op 20 september 1918 in Lepelstraat, dochter van Christiaan van Kuijk [QuMa0136006] (zie XI-gy) en Adriana Cornelia Kats [Quma0122206] (zie XI-hy). Dimphna is overleden op 17 april 2007 in Steenbergen Lindenburgh, 88 jaar oud. Zij is begraven op 21 april 2007 in Lepelstraat. Dimphna trouwde, 18 jaar oud, op 15 september 1937 in Halsteren met **Cornelis Johannes van Schilt [QuMa0034805]**, 25 jaar oud. Cornelis is geboren op 28 mei 1912 in Lepelstraat, zoon van Christiaan van Schilt [QuMa0034804] en Adriana Timmermans [Quma0083406]. Cornelis is overleden op 26 augustus 2001 in Bergen op Zoom A.B.G., 89 jaar oud. Hij is begraven op 30 augustus 2001 in Lepelstraat.

Kinderen van Dimphna en Cornelis:

1 Bekend, wacht op toestemming.
2 Bekend, wacht op toestemming.
3 Christiaan van Schilt [QuMa0034806], geboren op 19 april 1942 in Halsteren. Volgt XIII-rg.
4 Bekend, wacht op toestemming.
5 Bekend, wacht op toestemming.
6 Bekend, wacht op toestemming.
7 Bekend, wacht op toestemming. Volgt XIII-rh.

XII-pq Marinus van Kuijk [Quma0122207] is geboren op 3 mei 1920 in Lepelstraat, zoon van Christiaan van Kuijk [QuMa0136006] (zie XI-gy) en Adriana Cornelia Kats [Quma0122206] (zie XI-hy). Marinus is overleden op 19 december 1998 in Bergen op Zoom, 78 jaar oud. Hij is begraven op 23 december 1998 in Lepelstraat. Marinus trouwde, 18 jaar oud, op 7 december 1938 in Halsteren [bron: akte 44] met **Maria (Marie) Hensen [QuMa0034405]**, 19 jaar oud. Marie is geboren op 12 april 1919 in Halsteren, dochter van Adrianus Hensen [Quma0064005] en Catharina Demmers [QuMa0034404]. Van de geboorte is aangifte gedaan [bron: akte 47]. Marie is overleden op 2 december 2015 in Steenbergen, 96 jaar oud. Zij is begraven op 9 december 2015 in Lepelstraat R.K. Begraafplaats.

76 06580601

XII-pr Maria Johanna Meesters [Quma0065806 watersnood] (afb. 76) is geboren op 10 juli 1911 in Steenbergen, dochter van Johannes Kornelis Meesters [Quma0065805] en Helena van Kuijk [QuMa0136006] (zie XI-gz). Maria is overleden op 1 februari 1953 in Nieuw-Vossemeer, 41 jaar oud (oorzaak: watersnoodramp). Van het overlijden is aangifte gedaan op 16 mei 1955 [bron: akte 31]. Maria trouwde, 23 jaar oud, op 31 mei 1935 in Steenbergen [bron: Akte 24] met **Petrus Marinus Hellemons [Quma0069607]**, 28 jaar oud. Petrus is geboren op 5 oktober 1906 in Nieuw-Vossemeer, zoon van Kornelis Nicolaas Hellemons [Quma0069606] en Pieternella Heijboer. Van de geboorte is aangifte gedaan op 5 oktober 1906 [bron: akte 31]. Petrus is overleden op 8 juni 1996 in Nieuw-Vossemeer, 89 jaar oud.

Kind van Maria en Petrus:

1 Bekend, wacht op toestemming. Volgt XIII-ri.

XII-ps Johanna Maria Meesters [Quma0065806] is geboren op 15 oktober 1914 in Steenbergen, dochter van Johannes Kornelis Meesters [Quma0065805] en Helena van Kuijk [QuMa0136006] (zie XI-gz). Johanna is overleden op 8 oktober 1995 in Steenbergen, 80 jaar oud. Johanna trouwde, 21 jaar oud, op 5 juni 1936 in Steenbergen met **Johannes Geers [QuMa0032205]**, 29 jaar oud. Johannes is geboren op 20 december 1906 in Halsteren, zoon van Marijn Geers [QuMa0032204] en Geertruda Petronella Wijten [Quma0121105]. Van de geboorte is aangifte gedaan [bron: akte 140]. Johannes is overleden op 21 november 1993 in Halsteren, 86 jaar oud. Hij is begraven op 25 november 1993 in Bergen op Zoom.

Kinderen van Johanna en Johannes:

1 Bekend, wacht op toestemming. Volgt XIII-rj.
2 Johannes Cornelis Geers [QuMa0032206], geboren op 18 augustus 1938 in Halsteren. Volgt XIII-rk.
3 Antonius Marinus Cornelis Geers [QuMa0032206], geboren op 20 mei 1940 in Halsteren. Antonius is overleden op 20 november 1945 in Bergen op Zoom, 5 jaar oud.
4 Bekend, wacht op toestemming. Volgt XIII-rl.
5 Jacobus Cornelis Adrianus (Sjaak) Geers [QuMa0032206], geboren op 19 januari 1945 in Halsteren. Volgt XIII-rm.

XII-pt Marinus Meesters [Quma0065806] is geboren op 26 januari 1916 in Steenbergen, zoon van Johannes Kornelis Meesters [Quma0065805] en Helena van Kuijk [QuMa0136006] (zie XI-gz). Marinus is overleden op 27 november 1986 in Halsteren, 70 jaar oud. Marinus trouwde, 26 jaar oud, op 30 juli 1942 in Halsteren met **Anna Maria Bakx [Quma0067007]**, 28 jaar oud. Zie XII-hh voor persoonsgegevens van Anna.

Kinderen van Marinus en Anna: zie XII-hh.

XII-pu Jacobus Meesters [Quma0065806] is geboren op 21 januari 1920 in Steenbergen, zoon van Johannes Kornelis Meesters [Quma0065805] en Helena van Kuijk [QuMa0136006] (zie XI-gz). Jacobus is overleden op 25 december 1988 in Rotterdam, 68 jaar oud. Hij is begraven in Lepelstraat. Jacobus trouwde met **Elisabeth Jacobs [Quma0065806]**. Elisabeth is geboren op 4 augustus 1923 in Woensdrecht, dochter van Laurens Jacobs [Quma0065805] en Anna Cornelia Antonissen [Quma0094205]. Elisabeth is overleden op 1 mei 2016 in Halsteren, 92 jaar oud. Zij is begraven op 6 mei 2016 in Lepelstraat R.K. Begraafplaats.

Kinderen van Jacobus en Elisabeth:

1 Bekend, wacht op toestemming. Volgt XIII-rn.
2 Bekend, wacht op toestemming. Volgt XIII-ro.
3 Bekend, wacht op toestemming. Volgt XIII-rp.
4 Bekend, wacht op toestemming. Volgt XIII-rq.
5 Bekend, wacht op toestemming. Volgt XIII-rr.
6 Bekend, wacht op toestemming. Volgt XIII-rs.
7 Bekend, wacht op toestemming. Volgt XIII-rt.
8 Bekend, wacht op toestemming. Volgt XIII-ru.

XII-pv Petrus Meesters [Quma0065806] is geboren op 2 juli 1921 in Steenbergen, zoon van Johannes Kornelis Meesters [Quma0065805] en Helena van Kuijk [QuMa0136006] (zie XI-gz). Petrus is overleden op 8 januari 1998 in Bergen op Zoom, 76 jaar oud. Petrus trouwde met **Bekend, wacht op toestemming**.

Kinderen van Petrus en Bekend, wacht op toestemming:

1 Bekend, wacht op toestemming. Volgt XIII-rv.
2 Bekend, wacht op toestemming. Volgt XIII-rw.
3 Bekend, wacht op toestemming.
4 Bekend, wacht op toestemming. Volgt XIII-rx.
5 Bekend, wacht op toestemming.

XII-pw Christianus Meesters [Quma0065806] is geboren op 26 maart 1923 in Steenbergen, zoon van Johannes Kornelis Meesters [Quma0065805] en Helena van Kuijk [QuMa0136006] (zie XI-gz). Christianus is overleden op 23 juli 1990 in Bergen op Zoom, 67 jaar oud. Hij is begraven op 26 juli 1990 in Lepelstraat. Christianus trouwde met **Bekend, wacht op toestemming**. Zij is een dochter van Jozef Cornelis van Tilburg [Quma0083406] en Maria Jacoba Zandboer [Quma0072404].

Kinderen van Christianus en Bekend, wacht op toestemming:

1 Bekend, wacht op toestemming. Volgt XIII-ry.
2 Bekend, wacht op toestemming. Volgt XIII-rz.
3 Bekend, wacht op toestemming. Volgt XIII-sa.
4 Bekend, wacht op toestemming. Volgt XIII-sb.
5 Bekend, wacht op toestemming. Volgt XIII-sc.
6 Bekend, wacht op toestemming. Volgt XIII-sd.

7 Bekend, wacht op toestemming. Volgt XIII-se.
8 Bekend, wacht op toestemming. Volgt XIII-sf.

XII-px Adrianus Meesters [Quma0065806] is geboren op 31 augustus 1924 in Steenbergen, zoon van Johannes Kornelis Meesters [Quma0065805] en Helena van Kuijk [QuMa0136006] (zie XI-gz). Adrianus is overleden op 18 september 2003 in Lepelstraat, 79 jaar oud. Hij is begraven op 23 september 2003 in Lepelstraat.
Beroep:
stratenmaker
Adrianus trouwde, 30 jaar oud, op 21 november 1954 in Halsteren met **Catharina de Booij [QuMa0035805]**, 32 jaar oud. Catharina is geboren op 10 november 1922 in Lepelstraat, dochter van Adrianus de Booij [Quma0067006] en Petronella Denisse [QuMa0035804]. Catharina is overleden op 11 augustus 2006 in Bergen op Zoom, 83 jaar oud. Zij is begraven op 17 augustus 2006 in Lepelstraat.

Kinderen van Adrianus en Catharina:

1 Bekend, wacht op toestemming.
2 Bekend, wacht op toestemming.
3 Bekend, wacht op toestemming. Volgt XIII-sg.
4 Bekend, wacht op toestemming. Volgt XIII-sh.
5 Bekend, wacht op toestemming.

XII-py Dimphna Theresia (Fien) Meesters [Quma0065806] is geboren op 11 december 1928 in Steenbergen, dochter van Johannes Kornelis Meesters [Quma0065805] en Helena van Kuijk [QuMa0136006] (zie XI-gz). Fien is overleden op 18 november 2015 in Putte, 86 jaar oud. Fien trouwde, 23 jaar oud, op 24 april 1952 in Steenbergen met **Martinus Cornelis (Tinus) Karremans [Quma0041006]**, 29 jaar oud. Tinus is geboren op 7 januari 1923 in Halsteren, zoon van Petrus Karremans [QuMa0134206] en Petronella van den Kieboom [Quma0041005]. Tinus is overleden op 19 juli 2008 in Halsteren, 85 jaar oud. Hij is begraven op 23 juli 2008 in Bergen op Zoom.

Kind van Fien en Tinus:

1 Bekend, wacht op toestemming. Volgt XIII-si.

XII-pz Catharina (Toke) Meesters [Quma0065806] is geboren op 19 september 1931 in Steenbergen, dochter van Johannes Kornelis Meesters [Quma0065805] en Helena van Kuijk [QuMa0136006] (zie XI-gz). Toke is overleden op 23 oktober 2015 in Bergen op Zoom, 84 jaar oud. Zij is gecremeerd op 28 oktober 2015 in Bergen op Zoom Zoomstede. Toke trouwde, 23 jaar oud, op 22 februari 1955 in Steenbergen met **Adrianus Johannes Petrus Maria Huijsmans [QuMa0030805]**, 26 jaar oud. Adrianus is geboren op 29 augustus 1928 in Steenbergen, zoon van Leonardus (Leendert) Huijsmans [QuMa0030804] en Adriana Cornelia Luijks [Quma0093605]. Adrianus is overleden op 9 oktober 2012 in Steenbergen, 84 jaar oud. Hij is gecremeerd op 12 oktober 2012 in Bergen op Zoom Crematorium.
Beroepen:
smid
timmerman

Kinderen van Toke en Adrianus:

1 Bekend, wacht op toestemming. Volgt XIII-sj.
2 Bekend, wacht op toestemming. Volgt XIII-sk.
3 Bekend, wacht op toestemming. Volgt XIII-sl.

XII-qa Bekend, wacht op toestemming, dochter van Johannes Kornelis Meesters [Quma0065805] en Helena van Kuijk [QuMa0136006] (zie XI-qz). Zij trouwde met **Antonius Wilhelmus Raedts [Quma0067207]**. Antonius is geboren op 26 december 1930 in Steenbergen, zoon van Elisabeth Raadts [Quma0067206]. Antonius is overleden op 29 juli 1990 in Bergen op Zoom, 59 jaar oud. Hij is begraven op 2 augustus 1990 in Lepelstraat.

Kinderen van Bekend, wacht op toestemming en Antonius:

1 Johannes Wilhelmus Maria Raedts [Quma0065807], geboren op 9 mei 1961 in Steenbergen. Volgt XIII-sm.
2 Bekend, wacht op toestemming.
3 Bekend, wacht op toestemming.

XII-qb Helena Elisabeth van Tillo [Quma0086406] is geboren op 27 januari 1911 in Steenbergen, dochter van Matthijs van Tillo [Quma0086405] (zie XI-hb) en Elizabet van Eekelen [Quma0087405]. Helena is overleden op 13 december 2003 in Nieuw-Vossemeer, 92 jaar oud. Zij is begraven op 17 december 2003 in Nieuw-Vossemeer. Helena trouwde, 29 jaar oud, op 1 mei 1940 in Halsteren met **Marinus Johannes Bosters [Quma0062006]**, 33 jaar oud. Marinus is geboren op 22 oktober 1906 in Nieuw-Vossemeer, zoon van Adrianus Marinus Bosters [Quma0062005] en Joanna Timmermans [Quma0083406]. Marinus is overleden op 27 maart 1986, 79 jaar oud.

Kinderen van Helena en Marinus:

1 Bekend, wacht op toestemming.
2 Bekend, wacht op toestemming. Volgt XIII-sn.
3 Bekend, wacht op toestemming. Volgt XIII-so.
4 Bekend, wacht op toestemming. Volgt XIII-sp.
5 Bekend, wacht op toestemming. Volgt XIII-sq.

XII-qc Helena Petronella van Tillo [Quma0086406] is geboren op 27 juni 1914 in Halsteren, dochter van Matthijs van Tillo [Quma0086405] (zie XI-hb) en Elizabet van Eekelen [Quma0087405]. Helena is overleden op 30 mei 1999 in Bergen op Zoom, 84 jaar oud. Zij is begraven op 4 juni 1999 in Bergen op Zoom. Helena trouwde, 25 jaar oud, op 19 januari 1940 in Vlissingen met **Johannes Hoppenbrouwers**, 26 jaar oud. Johannes is geboren op 28 september 1913 in Bergen op Zoom, zoon van Petrus Adrianus Hoppenbrouwers en Johanna Catharina Oors. Johannes is overleden op 19 augustus 1994 in Bergen op Zoom, 80 jaar oud.

Kinderen van Helena en Johannes:

1 Bekend, wacht op toestemming. Volgt XIII-sr.
2 Bekend, wacht op toestemming.

XII-qd Petronella van Tillo [Quma0086406] is geboren op 12 juli 1915 in Halsteren, dochter van Matthijs van Tillo [Quma0086405] (zie XI-hb) en Elizabet van Eekelen [Quma0087405]. Petronella is overleden op 18 oktober 1976 in Halsteren, 61 jaar oud. Petronella trouwde, 31 jaar oud, op 12 september 1946 in Heerlen met **Petrus Marinus de Weert [QuMa0034405]**, 31 jaar oud. Petrus is geboren op 15 december 1914 in Bergen op Zoom, zoon van Adrianus Marinus de Weert [Quma0060404] en Cornelia van Eekelen [QuMa0034404]. Petrus is overleden op 17 november 2001 in Bergen op Zoom, 86 jaar oud. Hij is begraven op 22 november 2001 in Lepelstraat.

Kind van Petronella en Petrus:

1 Bekend, wacht op toestemming.

XII-qe Johannes van Tillo [Quma0086406] is geboren op 18 september 1916 in Halsteren, zoon van Matthijs van Tillo [Quma0086405] (zie XI-hb) en Elizabet van Eekelen [Quma0087405]. Johannes is overleden op 4 december 1990 in Tilburg, 74 jaar oud. Hij is begraven op 8 december 1990 in Lepelstraat. Johannes trouwde, 27 jaar oud, op 27 juli 1944 in Halsteren met **Antoinetta Maria van Elzakker [Quma0060405]**, 24 jaar oud. Antoinetta is geboren op 24 november 1919 in Lepelstraat, dochter van Adrianus Pieter (Adriaan) Elzakker [Quma0261006] en Anna Catharina (Kaatje) Matthijssen [Quma0060404]. Antoinetta is overleden op 20 maart 1996 in Bergen op Zoom, 76 jaar oud.

Kinderen van Johannes en Antoinetta:

1 Bekend, wacht op toestemming.
2 Bekend, wacht op toestemming.
3 Bekend, wacht op toestemming.
4 Bekend, wacht op toestemming.

XII-qf Maria van Tillo [Quma0086406] is geboren op 7 december 1918 in Halsteren, dochter van Matthijs van Tillo [Quma0086405] (zie XI-hb) en Elizabet van Eekelen [Quma0087405]. Maria is overleden op 19 januari 1993 in Bergen op Zoom, 74 jaar oud. Zij is begraven op 22 januari 1993 in Halsteren [bron: E-101]. Maria trouwde, 25 jaar oud, op 22 juni 1944 in Halsteren met **Gerardus de Koning [Quma0042405]**, 26 jaar oud. Gerardus is geboren op 29 mei 1918 in Halsteren, zoon van Johannes de Koning [QuMa0128008] en Maria Nefs [Quma0042404]. Gerardus is overleden op 31 augustus 2007 in Halsteren, 89 jaar oud. Hij is begraven op 5 september 2007 in Halsteren.

Kinderen van Maria en Gerardus:

1 Bekend, wacht op toestemming. Volgt XIII-ss.
2 Bekend, wacht op toestemming.

XII-qg Hendrikus van Tillo [Quma0086406] is geboren op 7 september 1920 in Halsteren, zoon van Matthijs van Tillo [Quma0086405] (zie XI-hb) en Elizabet van Eekelen [Quma0087405]. Hendrikus is overleden op 18 augustus 1992 in Lepelstraat, 71 jaar oud. Hij is begraven op 22 augustus 1992 in Lepelstraat. Hendrikus trouwde, 33 jaar oud, op 10 juni 1954 in Halsteren met **Johanna Cornelia Petronella (Joke) van Loenhout [QuMa0032006]**, 23 jaar oud. Joke is geboren op 28 februari 1931 in Halsteren, dochter van Petrus van Loenhout [QuMa0032205] en Johanna Petronella Mastboom [QuMa0032005]. Joke is overleden op 17 november 2017 in Lepelstraat, 86 jaar oud. Zij is begraven op 22 november 2017 in Lepelstraat.

Kinderen van Hendrikus en Joke:

1 Bekend, wacht op toestemming.
2 Bekend, wacht op toestemming.
3 Bekend, wacht op toestemming.
4 Bekend, wacht op toestemming.
5 Bekend, wacht op toestemming.

XII-qh Dina van Tillo [Quma0086406] is geboren op 12 februari 1922 in Lepelstraat, dochter van Matthijs van Tillo [Quma0086405] (zie XI-hb) en Elizabet van Eekelen [Quma0087405]. Dina is overleden op 18 december 1991 in Bergen op Zoom, 69 jaar oud. Dina trouwde, 21 jaar oud, op 20 oktober 1943 in Lepelstraat met **Jacobus (Halster) Nefs [QuMa0023404]**, 23 jaar oud. Halster is geboren op 15 januari 1920 in Halsteren, zoon van Gerardus Nefs [Quma0042404] en Maria Elisabeth Mens [QuMa0023403]. Halster is overleden op 4 juli 1974 in Bergen op Zoom, 54 jaar oud.

XII-qi Bekend, wacht op toestemming, dochter van Matthijs van Tillo [Quma0086405] (zie XI-hb) en Elizabet van Eekelen [Quma0087405]. Zij trouwde met **Johannes Antonius van Aart [Quma0071007]**. Johannes is geboren op 20 september 1914 in Steenbergen, zoon van Cornelis van Aart [Quma0083406] en Anna Maria Verbogt [Quma0071006]. Johannes is overleden op 13 december 2007 in Steenbergen, 93 jaar oud. Hij is begraven op 18 december 2007 in Steenbergen.

XII-qj Bekend, wacht op toestemming, dochter van Matthijs van Tillo [Quma0086405] (zie XI-hb) en Elizabet van Eekelen [Quma0087405]. Zij trouwde met **Franciscus Cornelis de Kock [QuMa0032005]**. Franciscus is geboren op 12 april 1930 in Nieuw-Vossemeer, zoon van Petrus Johannes de Kock [Quma0083406] en Elisabeth Adriana Wouts [QuMa0032004]. Franciscus is overleden op 12 september 2007 in Lepelstraat, 77 jaar oud. Hij is begraven op 15 september 2007 in Lepelstraat.

Kinderen van Bekend, wacht op toestemming en Franciscus:

1 Petrus De Kock [QuMa0032006], geboren op 17 maart 1959 in Lepelstraat. Volgt XIII-st.
2 Bekend, wacht op toestemming. Volgt XIII-su.
3 Bekend, wacht op toestemming.

XII-qk Maria van Tillo [Quma0067207] is geboren op 30 september 1907 in Halsteren, dochter van Paulus van Tillo [Quma0086405] (zie XI-hc) en Cornelia Maria Kools

[Quma0067206]. Maria is overleden op 29 december 1987 in Bergen op Zoom Lievensberg ziekenhuis, 80 jaar oud. Zij is begraven op 31 december 1987 in Rotterdam. Maria trouwde, 28 jaar oud, op 25 september 1936 in Halsteren [bron: akte 64] met **Adrianus Luijkx [Quma0062206]**, 25 jaar oud. Adrianus is geboren op 28 februari 1911 in Steenbergen, zoon van Kornelis Luijkx [Quma0063204] en Elizabet Willigers [Quma0062205]. Adrianus is overleden op 7 januari 1982 in Bergen op Zoom Lievensberg ziekenhuis, 70 jaar oud.

Kinderen van Maria en Adrianus:

1 Cornelis Paulus (Kees) Luijks [Quma0062207], geboren op 4 oktober 1937 in Steenbergen. Volgt XIII-sv.
2 Paulus Cornelis Luijkx [Quma0062207], geboren op 21 november 1939 in Steenbergen. Volgt XIII-sw.
3 Bekend, wacht op toestemming. Volgt XIII-sx.
4 Bekend, wacht op toestemming. Volgt XIII-sy.
5 Bekend, wacht op toestemming. Volgt XIII-sz.

XII-ql Johannes van Tillo [Quma0067207] is geboren op 6 juli 1911 in Lepelstraat, zoon van Paulus van Tillo [Quma0086405] (zie XI-hc) en Cornelia Maria Kools [Quma0067206]. Johannes is overleden op 13 augustus 1984 in Bergen op Zoom, 73 jaar oud. Hij is begraven op 16 augustus 1984 in Breda. Johannes trouwde, 28 jaar oud, op 15 juni 1940 in Giethoorn met **Hendrika Leeuw**, 21 jaar oud. Hendrika is geboren op 29 september 1918 in Giethoorn, dochter van Jan Leeuw en Marrigje Bos.

Kinderen van Johannes en Hendrika:

1 Bekend, wacht op toestemming.
2 Bekend, wacht op toestemming.
3 Bekend, wacht op toestemming.
4 Johanna Maria van Tillo [Quma0067208], geboren op 26 april 1951 in Den Helder. Johanna is overleden op 25 januari 1975 in Hoogerheide, 23 jaar oud.
5 Bekend, wacht op toestemming.
6 Bekend, wacht op toestemming.
7 Bekend, wacht op toestemming.

XII-qm Petrus van Tillo [Quma0067207] is geboren op 14 november 1912 in Halsteren, zoon van Paulus van Tillo [Quma0086405] (zie XI-hc) en Cornelia Maria Kools [Quma0067206]. Petrus is overleden op 21 juli 1986 in Lepelstraat, 73 jaar oud. Petrus trouwde, 29 jaar oud, op 29 oktober 1942 in Bergen op Zoom [bron: akte 203] met **Johanna Antonia Denissen [Quma0067007]**, 25 jaar oud. Johanna is geboren op 31 mei 1917 in Bergen op Zoom, dochter van Adrianus Denissen en Martina Cornelia Bakx [Quma0067006]. Van de geboorte is aangifte gedaan op 31 mei 1917 [bron: akte 230]. Johanna is overleden op 25 februari 2007 in Halsteren St. Elizabeth, 89 jaar oud. Zij is begraven op 1 maart 2007 in Lepelstraat.

Kinderen van Petrus en Johanna:

1 Bekend, wacht op toestemming.
2 Bekend, wacht op toestemming. Volgt XIII-ta.

3 Bekend, wacht op toestemming.

XII-qn Hendricus van Tillo [Quma0067207] is geboren op 19 september 1914 in Halsteren, zoon van Paulus van Tillo [Quma0086405] (zie XI-hc) en Cornelia Maria Kools [Quma0067206]. Van de geboorte is aangifte gedaan [bron: Akte 222]. Hendricus is overleden op 10 januari 1972 in Lepelstraat, 57 jaar oud. Hendricus trouwde, 27 jaar oud, op 15 mei 1942 in Steenbergen met **Maria Jacoba van den Kieboom [Quma0041006]**, 21 jaar oud. Maria is geboren op 18 maart 1921 in Steenbergen, dochter van Johannes van den Kieboom [Quma0041005] en Petronella Lucia Plasmans [Quma0073205]. Maria is overleden op 8 mei 2013 in Lepelstraat, 92 jaar oud. Zij is begraven op 15 mei 2013 in Lepelstraat.

Kinderen van Hendricus en Maria:

1 Doodgeboren kind van Tillo [Quma0041007], levenloos geboren kind, geboren op 9 juni 1943 in Halsteren.
2 Petronella Cornelia Mathilde Maria van Tillo [Quma0041007], geboren op 7 maart 1945 in Lepelstraat. Petronella overlijdensdatum onbekend.
3 Paulus Johannes Hendrikus Maria van Tillo [Quma0041007], geboren op 11 april 1946 in Lepelstraat. Paulus is overleden op 18 mei 1946 in Bergen op Zoom, 1 maand oud.
4 Paulus Johannes Hendrikus Maria van Tillo [Quma0041007], geboren op 12 november 1948 in Lepelstraat. Volgt XIII-tb.
5 Bekend, wacht op toestemming.
6 Bekend, wacht op toestemming.

XII-qo Adrianus van Tillo [Quma0067207] is geboren op 10 april 1917 in Steenbergen, zoon van Paulus van Tillo [Quma0086405] (zie XI-hc) en Cornelia Maria Kools [Quma0067206]. Adrianus is overleden op 9 april 2007 in Bergen op Zoom, 89 jaar oud. Hij is begraven op 14 april 2007 in Bergen op Zoom. Adrianus trouwde, 26 jaar oud, op 30 september 1943 in Bergen op Zoom met **Adriana Geertruida van Loon [Quma0042405]**, 23 jaar oud. Adriana is geboren op 29 januari 1920 in Bergen op Zoom, dochter van Jacobus Johannes van Loon [Quma0042404] en Anna Maria Lucia Laurijssen [QuMa0123806]. Adriana is overleden op 4 februari 2004 in Bergen op Zoom, 84 jaar oud. Zij is begraven op 9 februari 2004 in Bergen op Zoom.

Kinderen van Adrianus en Adriana:

1 Paulus Jacobus Adrianus Maria van Tillo [Quma0042406], geboren op 3 november 1944 in Nieuw-Vossemeer. Volgt XIII-tc.
2 Bekend, wacht op toestemming.
3 Maria Cornelia Catharina van Tillo [Quma0042406], geboren op 20 maart 1948 in Bergen op Zoom. Volgt XIII-td.
4 Bekend, wacht op toestemming.
5 Catharina van Tillo [Quma0042406], geboren op 2 september 1952 in Bergen op Zoom. Volgt XIII-te.
6 Bekend, wacht op toestemming.
7 Bekend, wacht op toestemming.

XII-qp Dimphina Helena Maria (Fien) van Tillo [Quma0067207] is geboren op 25 februari

1925 in Lepelstraat, dochter van Paulus van Tillo [Quma0086405] (zie XI-hc) en Cornelia Maria Kools [Quma0067206]. Fien is overleden op 19 oktober 2008 in Nieuw-Vossemeer, 83 jaar oud. Zij is begraven op 23 oktober 2008 in Lepelstraat. Fien trouwde, 22 jaar oud, op 8 oktober 1947 in Steenbergen met **Franciscus Adrianus Simons [QuMa0023003]**, 33 jaar oud. Franciscus is geboren op 5 juni 1914 in Rucphen, zoon van Antonij Simons [QuMa0023002] en Cornelia Johanna van Oers [Quma0079805]. Franciscus is overleden op 17 februari 2002 in Bergen op Zoom, 87 jaar oud. Hij is begraven op 21 februari 2002 in Lepelstraat.

Kinderen van Fien en Franciscus:

1 Bekend, wacht op toestemming.
2 Bekend, wacht op toestemming.
3 Bekend, wacht op toestemming.
4 Bekend, wacht op toestemming. Volgt XIII-tf.
5 Bekend, wacht op toestemming.
6 Bekend, wacht op toestemming.
7 Elisabeth (Liesbeth) Simons [QuMa0023004], geboren op 12 februari 1955 in Halsteren. Liesbeth is overleden op 27 september 1970 in Bergen op Zoom Lievensberg Ziekenhuis, 15 jaar oud. Zij is begraven in Lepelstraat.
8 Bekend, wacht op toestemming.
9 Bekend, wacht op toestemming. Volgt XIII-tg.
10 Bekend, wacht op toestemming.
11 Bekend, wacht op toestemming. Volgt XIII-th.
12 Bekend, wacht op toestemming.
13 Bekend, wacht op toestemming.

XII-qq Helena Jacoba van den Kieboom [Quma0041006] is geboren op 24 december 1914 in Halsteren, dochter van Thomas van den Kieboom [Quma0041005] en Anna Cornelia (Kee) van Tillo [Quma0086405] (zie XI-hd). Helena is overleden op 3 oktober 1983 in Lepelstraat, 68 jaar oud. Helena trouwde, 22 jaar oud, op 15 december 1937 met **Marinus de Kock [QuMa0032205]**, 25 jaar oud. Marinus is geboren op 18 oktober 1912 in Halsteren, zoon van Franciscus Cornelis de Kock [QuMa0286806] en Johanna van Ekeren [QuMa0032204]. Marinus is overleden op 11 december 1987 in Lepelstraat, 75 jaar oud. Hij is begraven op 15 december 1987 in Lepelstraat.

Kinderen van Helena en Marinus:

1 Cornelia (Corrie) de Kock [QuMa0032206], geboren op 4 augustus 1939 in Lepelstraat. Volgt XIII-ti.
2 Joanna de Kock [QuMa0032206], geboren in 1940. Volgt XIII-tj.
3 Bekend, wacht op toestemming. Volgt XIII-tk.
4 Bekend, wacht op toestemming. Volgt XIII-tl.
5 Bekend, wacht op toestemming.
6 Bekend, wacht op toestemming. Volgt XIII-tm.
7 Bekend, wacht op toestemming. Volgt XIII-tn.
8 Bekend, wacht op toestemming. Volgt XIII-to.

XII-qr Marinus Johannes van den Kieboom [Quma0041006] is geboren op 4 maart 1916 in Halsteren, zoon van Thomas van den Kieboom [Quma0041005] en Anna Cornelia (Kee) van Tillo

[Quma0086405] (zie XI-hd). Marinus is overleden op 21 december 1962 in Halsteren, 46 jaar oud. Marinus trouwde met **Maria Johanna Oomen**. Maria is geboren op 22 september 1917 in Ginneken en Bavel. Maria is overleden op 12 september 1998 in Bergen op Zoom A.B.G., 80 jaar oud. Zij is begraven in Halsteren. Maria trouwde later op 5 mei 1966 in Halsteren met Cornelis Lodewijk Franciscus Akkermans [Quma0121006] (1914-2008).

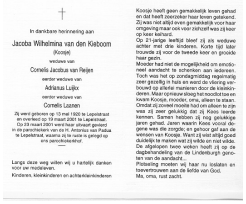

In dankbare herinnering aan
Jacoba Wilhelmina van den Kieboom
(Koosje)
weduwe van
Cornelis Jacobus van Reijen
eerder weduwe van:
Adrianus Luijkx
eerder weduwe van:
Cornelis Laanen

Zij werd geboren op 13 mei 1920 te Lepelstraat
en overleed op 19 maart 2001 te Lepelstraat.
De 23 maart 2001 werd haar stoffelijk gedeelte
in de parochiekerk van de H. Antonius van Padua
te Lepelstraat voorgegaan door de pastoor-deken
en aansluitend begraven op
de parochiale begraafplaats.

Lange ziekte weg willen wij u hartelijk danken
voor uw medeleven.
Kinderen, kleinkinderen en achterkleinkinderen.

Koosje heeft geen gemakkelijk leven gehad
en dat heeft doorsleten haar lieven gelaatsend.
Zij was niet altijd even gemakkelijk voor haar
omgeving maar ook voor zichzelf was zij haar
op haar eelhard.
Op 21-jarige leeftijd bleef zij als weduwe
achter met drie kinderen. Korte tijd later
hertrouwde zij voor de tweede keer en grondig
haar geluk.
Moeder had met de mogelijkheid om emotio-
neel aandacht te schenken aan iedereen.
Toch was het op zondagmiddag regelmatig
een gezellig in huis en werd de woning ver-
bouwd op allerlei manieren door de kleinkin-
deren. Ook de achterkleinkinderen hebben
Koosje, moeder, oma, alleen te staan.
Omdat zij zoveel mooie had om alleen te zijn
was zij zeer gelukkig dat zij Koos, boede
kennen. Samen hebben zij nog gelukkige
jaren gehad, zonen waarin Koos vooral de-
gene was die zorgde, en gehoor gaf aan de
vele uitnodigingen die zij kregen van familie,
dierbaren en kennissen wat zij enkele en met vrijde.
De afgelopen twee weken heeft zij op de
dagverhandeling van de Lindenburgh gevol-
gen van de aandacht.
Heenging moeten wij haar nu loslaten en
hare ontrouwen aan de liefde van God.
Ma, oma, rust zacht.

77 Van den Kieboom Jacoba
13-05-1920 bidprentje

XII-qs Jacoba Wilhelmina (Koosje) van den Kieboom [Quma0041006] (afb. 77) is geboren op 13 mei 1920 in Halsteren, dochter van Thomas van den Kieboom [Quma0041005] en Anna Cornelia (Kee) van Tillo [Quma0086405] (zie XI-hd). Koosje is overleden op 19 maart 2001 in Lepelstraat, 80 jaar oud. Zij is begraven op 23 maart 2001 in Lepelstraat. Koosje:
(1) trouwde, 18 jaar oud, op 16 november 1938 in Halsteren met **Cornelis Laanen [Quma0061005]**, 28 jaar oud. Cornelis is geboren op 7 september 1910 in Halsteren, zoon van Antonij Laanen [Quma0061004] en Maria Rozendaal [QuMa0166606]. Cornelis is overleden op 25 april 1942 in Halsteren, 31 jaar oud.
(2) trouwde, 22 jaar oud, op 5 mei 1943 in Halsteren [bron: akte 12] met **Adrianus (Arjaan) Luijkx**, 30 jaar oud. Het kerkelijk huwelijk vond plaats op 5 mei 1943 in Lepelstraat. Arjaan is geboren op 28 september 1912 in Halsteren, zoon van Gommarus (Gommert) Luijkx en Pieternella Havermans. Van de geboorte is aangifte gedaan [bron: akte 135]. Arjaan is overleden op 1 mei 1970 in Bergen op Zoom, 57 jaar oud. Hij is begraven op 4 mei 1970 in Lepelstraat.
Notitie bij Arjaan: *Den Hulshof*
(3) trouwde, minstens 50 jaar oud, na 1970 met **Cornelis Jacobus van Reijen [QuMa0133608]**, minstens 41 jaar oud. Cornelis is geboren op 9 december 1929 in Halsteren, zoon van Adrianus Cornelius van Reijen [QuMa0133607] en Elisabeth Dielens [QuMa0158007]. Cornelis is overleden op 21 juli 1999 in Lepelstraat, 69 jaar oud. Hij is begraven op 24 juli 1999 in Lepelstraat.

Kind van Koosje en Cornelis (1):

1 Bekend, wacht op toestemming. Volgt XIII-tp.

Kinderen van Koosje en Arjaan:

2 Gommarus Thomas Luijkx [Quma0041007], geboren op 17 februari 1944 in Lepelstraat. Volgt XIII-tq.
3 Marinus Cornelis Luijkx [Quma0041007], geboren op 18 augustus 1945 in Halsteren. Marinus is overleden op 4 februari 1946 in Bergen op Zoom, 5 maanden oud.
4 Bekend, wacht op toestemming. Volgt XIII-tr.
5 Helena Maria (Leny) Luijkx [Quma0041007], geboren op 28 augustus 1948 in Halsteren. Volgt XIII-ts.
6 Thomas Marinus (Tommes) Luijkx [Quma0041007], geboren op 17 februari 1950 in Halsteren. Volgt XIII-tt.
7 Marinus Petrus Maria Luijkx [Quma0041007], geboren op 25 oktober 1951 in Bergen op Zoom. Volgt XIII-tu.

8 Adrianus Maria (Ad) Luijkx [Quma0041007], geboren op 27 januari 1953 in Halsteren. Volgt XIII-tv.
9 Bekend, wacht op toestemming. Volgt XIII-tw.

XII-qt Cornelis Antonius van den Kieboom [Quma0041006] is geboren op 7 december 1922 in Halsteren, zoon van Thomas van den Kieboom [Quma0041005] en Anna Cornelia (Kee) van Tillo [Quma0086405] (zie XI-hd). Cornelis is overleden op 30 maart 1998 in Steenbergen, 75 jaar oud. Cornelis trouwde met **Adriana van Loon [Quma0064607]**. Adriana is geboren op 8 januari 1909 in Steenbergen, dochter van Johannes van Loon [Quma0064606] en Joanna Brands [QuMa0135405]. Adriana is overleden op 6 december 1996 in Steenbergen, 87 jaar oud. Adriana trouwde later op 3 augustus 1934 in Steenbergen met Martinus Uitdewilligen [QuMa0036806] (1907-1945).

XII-qu Petronella Maria van den Kieboom [Quma0041006] is geboren op 14 juli 1930 in Halsteren, dochter van Thomas van den Kieboom [Quma0041005] en Anna Cornelia (Kee) van Tillo [Quma0086405] (zie XI-hd). Petronella is overleden op 7 september 1954 in Bergen op Zoom, 24 jaar oud. Petronella trouwde met **Bekend, wacht op toestemming**.

XII-qv Adriana Cornelia Catharina van Tillo [QuMa0037205] is geboren op 28 mei 1919 in Steenbergen, dochter van Adrianus Joannes van Tillo [Quma0086405] (zie XI-he) en Anna Cornelia Luijks [QuMa0037204]. Adriana is overleden op 8 november 2004 in Lepelstraat, 85 jaar oud. Zij is begraven op 12 november 2004 in Bergen op Zoom. Adriana trouwde, 22 jaar oud, op 8 oktober 1941 in Halsteren met **Johannes van Tilburg [Quma0083407]**, 23 jaar oud. Johannes is geboren op 28 maart 1918 in Halsteren, zoon van Johannes van Tilburg [Quma0083406] en Joanna Mertens [QuMa0127206].

Kind van Adriana en Johannes:

1 Bekend, wacht op toestemming.

XII-qw Henricus Marinus van Tillo [QuMa0037205 watersnood] is geboren op 16 juli 1921 in Steenbergen, zoon van Adrianus Joannes van Tillo [Quma0086405] (zie XI-he) en Anna Cornelia Luijks [QuMa0037204]. Henricus is overleden op 1 februari 1953 in Halsteren-Kladde, 31 jaar oud (oorzaak: watersnoodramp) [bron: akte 62]. Hij is begraven op 18 februari 1953 in Lepelstraat. Henricus trouwde, 25 jaar oud, op 4 juni 1947 in Halsteren met **Maria Helena Schijvenaars [Quma0057806 watersnood]**, 20 jaar oud. Maria is geboren op 13 december 1926 in Dinteloord, dochter van Antonius Marinus Schijvenaars [Quma0057805] en Helena van Schilt [Quma0071805 watersnood]. Maria is overleden op 1 februari 1953 in Kladde (Halsteren), 26 jaar oud (oorzaak: watersnoodramp) [bron: akte 13]. Zij is begraven op 5 februari 1953 in Lepelstraat.

Kind van Henricus en Maria:

1 Anna Helena Maria van Tillo [QuMa0037206 watersnood], geboren op 29 juni 1949 in Halsteren. Anna is overleden op 1 februari 1953 in Halsteren-Kladde, 3 jaar oud (oorzaak: watersnoodramp) [bron: akte 14]. Zij is begraven op 5 februari 1953 in Lepelstraat.

XII-qx Cornelia Johanna (Cor) van Tillo [QuMa0037205] is geboren op 4 maart 1926 in Steenbergen, dochter van Adrianus Joannes van Tillo [Quma0086405] (zie XI-he) en Anna Cornelia Luijks [QuMa0037204]. Cor is overleden op 24 oktober 2015 in Bergen op Zoom, 89 jaar oud. Zij is begraven op 29 oktober 2015 in Lepelstraat. Cor trouwde, 20 jaar oud, op 4 september 1946 in Steenbergen met **Antonius Rens [QuMa0029104]**, 25 jaar oud. Antonius is geboren op 2 januari 1921 in Lepelstraat, zoon van Lambertus Rens [QuMa0029103] en Maria Schijvenaars [Quma0065805]. Antonius is overleden op 31 augustus 1989 in Lepelstraat, 68 jaar oud. Hij is begraven op 4 september 1989 in Lepelstraat.

Kinderen van Cor en Antonius:

1 Bekend, wacht op toestemming. Volgt XIII-tx.
2 Bekend, wacht op toestemming. Volgt XIII-ty.
3 Bekend, wacht op toestemming. Volgt XIII-tz.
4 Bekend, wacht op toestemming. Volgt XIII-ua.

XII-qy Johannes Josephus van Tillo [QuMa0037205] is geboren op 2 maart 1929 in Steenbergen, zoon van Adrianus Joannes van Tillo [Quma0086405] (zie XI-he) en Anna Cornelia Luijks [QuMa0037204]. Johannes is overleden op 5 oktober 2004 in Bergen op Zoom, 75 jaar oud. Hij is begraven op 9 oktober 2004 in Lepelstraat. Johannes trouwde, 23 jaar oud, op 21 mei 1952 in Halsteren met **Gertruda Helena de Krom [Quma0086407]**, 22 jaar oud. Gertruda is geboren op 22 mei 1929 in Halsteren, dochter van Antonius Adrianus de Krom [Quma0086406] en Catharina Koolen [QuMa0126405]. Gertruda is overleden op 23 september 1996 in Lepelstraat, 67 jaar oud. Zij is begraven op 26 september 1996 in Lepelstraat.

Kinderen van Johannes en Gertruda:

1 Bekend, wacht op toestemming. Volgt XIII-ub.
2 Bekend, wacht op toestemming. Volgt XIII-uc.

XII-qz Paulus Petrus van Tillo [QuMa0037205] is geboren op 21 april 1930 in Steenbergen, zoon van Adrianus Joannes van Tillo [Quma0086405] (zie XI-he) en Anna Cornelia Luijks [QuMa0037204]. Paulus is overleden op 17 mei 2007 in Lepelstraat, 77 jaar oud. Paulus trouwde, 24 jaar oud, op 22 september 1954 in Halsteren met **Cornelia Johanna (Cor) van den Enden [Quma0041006]**, 20 jaar oud. Cor is geboren op 23 september 1933 in Halsteren, dochter van Johannes van den Enden [Quma0066206] en Cornelia Maria Stoffels [Quma0041005]. Cor is overleden op 14 mei 2015 in Steenbergen Lindenburgh, 81 jaar oud. Zij is gecremeerd op 19 mei 2015 in Bergen op Zoom Zoomstede.

Kinderen van Paulus en Cor:

1 Bekend, wacht op toestemming.
2 Bekend, wacht op toestemming.
3 Bekend, wacht op toestemming.
4 Bekend, wacht op toestemming.
5 Bekend, wacht op toestemming.

XII-ra Johanna Jacoba Alexandra van Tillo [QuMa0037205] is geboren op 27 oktober 1932 in Steenbergen, dochter van Adrianus Joannes van Tillo [Quma0086405] (zie XI-he) en Anna Cornelia Luijks [QuMa0037204]. Johanna overlijdensdatum onbekend. Johanna trouwde met **Bekend, wacht op toestemming**. Hij is een zoon van Antonius Johannes van Kaam [Quma0041805] en Johanna de Krom [Quma0086406].

XII-rb Theodorus Franciscus Luijsterburg [QuMa0011603] is geboren op 12 maart 1903 in Bergen op Zoom, zoon van Adriaan Luijsterburg [Quma0122007] (zie XI-hh) en Johanna van Dongen [QuMa0011602]. Theodorus trouwde, 25 jaar oud, op 6 december 1928 in Bergen op Zoom met **Wilhelmina Johanna Aertssen**, 21 jaar oud. Wilhelmina is geboren op 31 juli 1907 in Sas van gent.

XII-rc Cornelia Dijmphna Maas [QuMa0032205] is geboren op 24 mei 1903 in Bergen op Zoom, dochter van Dominicus Maas [QuMa0032204] en Maria Elisabeth Luijsterburg [Quma0122007] (zie XI-hi). Van de geboorte is aangifte gedaan [bron: akte 178]. Cornelia trouwde, 25 jaar oud, op 11 februari 1929 in Bergen op Zoom [bron: akte 16] met **Bernardus Lambregts [Quma0086406]**, 25 jaar oud. Bernardus is geboren op 14 mei 1903 in Halsteren, zoon van Cornelis Lambregts [Quma0086605] en Joanna Antonetta Haazen [Quma0086405].

Kind van Cornelia en Bernardus:

1 Bekend, wacht op toestemming.

XII-rd Johannes Theodorus Luijsterburg [Quma0122008] is geboren op 8 juli 1904 in Bergen op Zoom, zoon van Petrus Johannes Luijsterburg [Quma0122007] (zie XI-hj) en Johanna de Klerk. Johannes trouwde met **Johanna Helena de Mooij [QuMa0046803]**. Johanna is geboren op 6 april 1902 in Steenbergen, dochter van Pieter de Mooij [QuMa0144005] en Dimphna Maria Mens [QuMa0046802].

Kinderen van Johannes en Johanna:

1 Bekend, wacht op toestemming.
2 Bekend, wacht op toestemming.
3 Bekend, wacht op toestemming.
4 Bekend, wacht op toestemming.

XII-re Gerardus Josephus Luijsterburg [Quma0122008] is geboren op 27 november 1908 in Bergen op Zoom, zoon van Petrus Johannes Luijsterburg [Quma0122007] (zie XI-hj) en Johanna de Klerk. Gerardus is overleden op 31 juli 1962 in Tilburg, 53 jaar oud. Gerardus:
(1) trouwde, 23 jaar oud, op 9 mei 1932 in Bergen op Zoom met **Cornelia Geertruida van Loon [Quma0042405]**, 23 jaar oud. Cornelia is geboren op 30 maart 1909 in Bergen op Zoom, dochter van Marinus Adrianus van Loon [Quma0042404] en Anna Maria Bakx [Quma0067005]. Cornelia is overleden op 24 oktober 1938 in Bergen op Zoom, 29 jaar oud.
(2) trouwde, 31 jaar oud, op 28 mei 1940 in Woensdrecht met **Anna Cornelia Bruijnzeels**, 23 jaar oud. Anna is geboren op 28 februari 1917 in Woensdrecht.

XII-rf Gijsberta Margaretha Luisterburg [Quma0122008] is geboren op 8 april 1913 in

Bergen op Zoom, dochter van Petrus Johannes Luijsterburg [Quma0122007] (zie XI-hj) en Johanna de Klerk. Van de geboorte is aangifte gedaan [bron: akte 154]. Gijsberta trouwde, 24 jaar oud, op 15 april 1937 in Bergen op Zoom met **Cornelis van Loon [QuMa0135406]**, 27 jaar oud. Cornelis is geboren op 31 december 1909 in Steenbergen, zoon van Willem van Loon [QuMa0269007] en Joanna Brusselaars [QuMa0135405].

Kind van Gijsberta en Cornelis:

1 Bekend, wacht op toestemming.

XII-rg Theodorus Johannes Luijsterburg [QuMa0035805] is geboren op 14 februari 1909 in Bergen op Zoom, zoon van Theodorus Johannes Luijsterburg [Quma0122007] (zie XI-hk) en Adriana Maria Dekkers [QuMa0035804]. Theodorus trouwde met **Maria Catharina van Meel [QuMa0043605]**. Maria is geboren op 1 december 1913 in Steenbergen, dochter van Adrianus van Meel [QuMa0127304] en Cornelia van den Branden [QuMa0043604].

XII-rh Johannes Adrianus Josephus Luijsterburg [QuMa0035805] is geboren op 19 maart 1913 in Bergen op Zoom, zoon van Theodorus Johannes Luijsterburg [Quma0122007] (zie XI-hk) en Adriana Maria Dekkers [QuMa0035804]. Van de geboorte is aangifte gedaan [bron: akte 117]. Johannes is overleden op 3 augustus 1995 in Bergen op Zoom, 82 jaar oud. Johannes trouwde, 28 jaar oud, op 22 september 1941 in Bergen op Zoom met **Elisabeth Wilhelmina Maria Mens [Quma0039405]**, 25 jaar oud. Elisabeth is geboren op 29 maart 1916 in Heerle, dochter van Marinus Johannes Mens [Quma0061205] en Maria Cornelia de Bakker [Quma0039404]. Elisabeth is overleden op 6 april 2004 in Bergen op Zoom, 88 jaar oud. Zij is begraven op 10 april 2004 in Bergen op Zoom.

Kinderen van Johannes en Elisabeth:

1 Bekend, wacht op toestemming. Volgt XIII-ud.
2 Bekend, wacht op toestemming. Volgt XIII-ue.
3 Bekend, wacht op toestemming.
4 Bekend, wacht op toestemming. Volgt XIII-uf.

XII-ri Maria Johanna Adriaansen [QuMa0032205] is geboren op 22 december 1918 in Wouw, dochter van Simon Adriaansen [QuMa0234008] en Maria Adriana de Groot [QuMa0032204] (zie XI-hn). Maria is overleden op 5 maart 1990 in Bergen op Zoom, 71 jaar oud. Zij is begraven in Lepelstraat. Maria trouwde, 24 jaar oud, op 6 mei 1943 met **Johannes Antonius van Treijen [QuMa0326607]**, 30 jaar oud. Johannes is geboren op 16 april 1913 in Lepelstraat, zoon van Jacobus Cornelis van Treijen [QuMa0326606] en Adriana Catharina Verburgt. Johannes is overleden op 28 december 1977 in Lepelstraat, 64 jaar oud.

Kinderen van Maria en Johannes:

1 Bekend, wacht op toestemming. Volgt XIII-ug.
2 Bekend, wacht op toestemming. Volgt XIII-uh.
3 Bekend, wacht op toestemming. Volgt XIII-ui.

XII-rj Maria Cornelia Dekkers [QuMa0032205] is geboren op 10 juli 1916 in Steenbergen, dochter van Adrianus Dekkers [Quma0065405 watersnood] en Adriana Cornelia de Groot [QuMa0032204] (zie XI-ho). Maria is overleden op 17 november 1981 in Rotterdam, 65 jaar oud (oorzaak: verkeersongeval). Maria trouwde, 22 jaar oud, op 2 januari 1939 in Bergen op Zoom met **Antonius Marinus Luijks [QuMa0037204]**, 25 jaar oud. Antonius is geboren op 9 juli 1913 in Halsteren, zoon van Marijnus Luijks [QuMa0128007] en Adriana Maria van Eekelen [QuMa0037203].

Kinderen van Maria en Antonius:

1 Bekend, wacht op toestemming.
2 Bekend, wacht op toestemming. Volgt XIII-uj.
3 Bekend, wacht op toestemming. Volgt XIII-uk.
4 Bekend, wacht op toestemming. Volgt XIII-ul.

XII-rk Cornelia Philomena Dekkers [QuMa0032205] is geboren op 11 november 1918 in Wouw, dochter van Adrianus Dekkers [Quma0065405 watersnood] en Adriana Cornelia de Groot [QuMa0032204] (zie XI-ho). Cornelia trouwde met **Godefridus Jochems [QuMa0508408]**. Godefridus is geboren op 6 mei 1916 in Steenbergen, zoon van Gerardus Jochems en Anna Isabella van Rijsewijk [QuMa0508407]. Van de geboorte is aangifte gedaan op 8 mei 1916 [bron: akte 97]. Godefridus is overleden op 14 november 1989 in Bergen op Zoom, 73 jaar oud. Hij is begraven op 17 november 1989 in Lepelstraat.

Kinderen van Cornelia en Godefridus:

1 Bekend, wacht op toestemming.
2 Bekend, wacht op toestemming. Volgt XIII-um.
3 Doodgeboren kind Jochems [QuMa0032206], levenloos geboren kind, geboren op 25 november 1949 in Steenbergen.
4 Bekend, wacht op toestemming.

XII-rl Johannes Cornelis Dekkers [QuMa0032205] is geboren op 28 november 1922 in Steenbergen, zoon van Adrianus Dekkers [Quma0065405 watersnood] en Adriana Cornelia de Groot [QuMa0032204] (zie XI-ho). Johannes is overleden op 3 maart 1988 in Bergen op Zoom, 65 jaar oud. Hij is begraven op 8 maart 1988 in Breda. Johannes trouwde met **Johanna Petronella Roks**. Johanna is geboren in 1922. Johanna overlijdensdatum onbekend.

XII-rm Catharina Petronella Dekkers [QuMa0032205] is geboren op 8 september 1924 in Steenbergen, dochter van Adrianus Dekkers [Quma0065405 watersnood] en Adriana Cornelia de Groot [QuMa0032204] (zie XI-ho). Catharina is overleden op 26 januari 2006 in Lepelstraat, 81 jaar oud. Zij is begraven op 31 januari 2006 in Lepelstraat. Catharina trouwde, 20 jaar oud, op 13 april 1945 in Steenbergen met **Adrianus Marinus van Tillo [QuMa0148407]**, 27 jaar oud. Zie XII-pf voor persoonsgegevens van Adrianus.

XII-rn Cornelis Petrus Dekkers [QuMa0032205] is geboren op 14 juli 1926 in Steenbergen, zoon van Adrianus Dekkers [Quma0065405 watersnood] en Adriana Cornelia de Groot

[QuMa0032204] (zie XI-ho). Cornelis overlijdensdatum onbekend. Cornelis trouwde met **Bekend, wacht op toestemming**.

Kinderen van Cornelis en Bekend, wacht op toestemming:

1 Bekend, wacht op toestemming. Volgt XIII-un.
2 Bekend, wacht op toestemming.

XII-ro Catharina Johanna Helena Suijkerbuijk [QuMa0037205] is geboren op 13 februari 1912 in Bergen op Zoom, dochter van Cornelis Suijkerbuijk [QuMa0037204] en Magdalena Christina Heinsen [QuMa0171206] (zie XI-hp). Catharina is overleden op 23 maart 2003 in Bergen op Zoom, 91 jaar oud. Catharina trouwde met **Bekend, wacht op toestemming**.

XII-rp Frederika Elisabeth Maria Suijkerbuijk [QuMa0037205] is geboren op 22 november 1917 in Bergen op Zoom, dochter van Cornelis Suijkerbuijk [QuMa0037204] en Magdalena Christina Heinsen [QuMa0171206] (zie XI-hp). Frederika is overleden op 9 mei 1993 in Bergen op Zoom, 75 jaar oud. Zij is begraven op 13 mei 1993 in Bergen op Zoom. Frederika trouwde, 25 of 26 jaar oud, in 1943 met **Adrianus Cornelis Klaassen [QuMa0128009]**, 29 of 30 jaar oud. Adrianus is geboren op 27 mei 1913 in Bergen op Zoom, zoon van Johannes Jacobus Klaassen [QuMa0128008] en Catharina Demmers [QuMa0158005]. Adrianus is overleden op 16 december 1996 in Bergen op Zoom, 83 jaar oud. Adrianus is weduwnaar van Elisa Maria Francisca van Rompaey (1913-vóór 1943).

XII-rq Anna Maria Cornelia Josephina Suijkerbuijk [QuMa0037205] is geboren op 28 januari 1921 in Bergen op Zoom, dochter van Cornelis Suijkerbuijk [QuMa0037204] en Magdalena Christina Heinsen [QuMa0171206] (zie XI-hp). Anna is overleden op 5 mei 2009 in Bergen op Zoom, 88 jaar oud. Zij is begraven op 11 mei 2009 in Bergen op Zoom. Anna bleef kinderloos. Anna trouwde met **Amand Joseph Marie Poppel**. Amand is geboren in 1921. Amand overlijdensdatum onbekend.

XII-rr Bekend, wacht op toestemming, zoon van Johannes van Schilt [Quma0086406] en Dingena van Tillo [Quma0122206] (zie XI-hs). Hij trouwde met **Bekend, wacht op toestemming**. Zie XII-oc voor persoonsgegevens van Bekend, wacht op toestemming.

Kinderen van Bekend, wacht op toestemming en Bekend, wacht op toestemming: zie XII-oc.

XII-rs Antonetta Maria van Schilt [Quma0086407] is geboren op 31 oktober 1927 in Halsteren, dochter van Johannes van Schilt [Quma0086406] en Dingena van Tillo [Quma0122206] (zie XI-hs). Antonetta is overleden op 16 december 1996 in Halsteren, 69 jaar oud. Zij is begraven op 19 december 1996 in Bergen op Zoom. Antonetta:
(1) trouwde, 23 jaar oud, op 24 januari 1951 in Halsteren met **Antonius Adrianus van Oevelen [QuMa0034806]**, 23 jaar oud. De scheiding werd geregistreerd op 26 januari 1967 in Halsteren. Antonius is geboren op 10 november 1927 in Halsteren, zoon van Willem van Oevelen [QuMa0034805] en Clara Petronella Kuijstermans [Quma0070805]. Antonius is overleden op 16 december 1996 in Halsteren, 69 jaar oud. Hij is begraven op 19 december 1996 in Bergen op Zoom. Antonius trouwde later met Bekend, wacht op toestemming.
(2) trouwde, 40 jaar oud, op 29 mei 1968 in Halsteren met **Jacobus Dielens [QuMa0034805]**, 49 jaar oud. Jacobus is geboren op 27 februari 1919 in Halsteren, zoon van Petrus Dielens [QuMa0158006] en Johanna van Schilt [QuMa0034804]. Jacobus is overleden op 8 maart 1992

in Roosendaal, 73 jaar oud. Jacobus trouwde voorheen op 14 februari 1945 in Halsteren met Paulina Akkermans [QuMa0036605] (geb. 1924). De ontbinding van dit huwelijk werd uitgesproken op 17 november 1966 in Halsteren.

Kinderen van Antonetta en Antonius:

1 Bekend, wacht op toestemming.
2 Bekend, wacht op toestemming.
3 Bekend, wacht op toestemming.

Kinderen van Antonetta en Jacobus:

4 Bekend, wacht op toestemming.
5 Bekend, wacht op toestemming.

XII-rt Bekend, wacht op toestemming, zoon van Johannes van Schilt [Quma0086406] en Dingena van Tillo [Quma0122206] (zie XI-hs). Hij trouwde met **Bekend, wacht op toestemming**. Zij is een dochter van Willem van Oevelen [QuMa0034805] en Clara Petronella Kuijstermans [Quma0070805].

Kind van Bekend, wacht op toestemming en Bekend, wacht op toestemming:

1 Wilhelmus van Schilt [QuMa0034807], geboren op 10 november 1957 in Lepelstraat. Wilhelmus is overleden op 17 mei 1966 in Tilburg, 8 jaar oud.

XII-ru Bekend, wacht op toestemming, zoon van Cornelis van Tillo [Quma0122206] (zie XI-ht) en Johanna Keijzers [Quma0065006]. Hij trouwde met **Bekend, wacht op toestemming**. Zij is een dochter van Jacobus Wilhelmus Slokkers [QuMa0031804] en Bekend, wacht op toestemming.

Kinderen van Bekend, wacht op toestemming en Bekend, wacht op toestemming:

1 Bekend, wacht op toestemming.
2 Bekend, wacht op toestemming.

XII-rv Bekend, wacht op toestemming, dochter van Cornelis Clarijs [Quma0067006] en Wilhelmina van Tillo [Quma0122206] (zie XI-hv). Zij trouwde met **Jacobus Hubertus Suijkerbuijk [QuMa0126606]**. Jacobus is geboren op 15 april 1927 in Steenbergen, zoon van Matthijs Suijkerbuijk [QuMa0126605] en Joanna de Koning. Jacobus is overleden op 20 september 1997 in Lepelstraat, 70 jaar oud. Hij is begraven op 26 september 1997 in Lepelstraat.

Kind van Bekend, wacht op toestemming en Jacobus:

1 Bekend, wacht op toestemming.

XII-rw Wilhelmina Kats [Quma0081806] is geboren op 6 november 1915 in Halsteren, dochter

van Antonius Kats [Quma0122206] (zie XI-hx) en Cornelia Petronella Geertruda Geers [Quma0081805]. Wilhelmina is overleden vóór 1969, ten hoogste 54 jaar oud. Wilhelmina trouwde, 19 jaar oud, op 6 december 1934 in Bergen op Zoom [bron: akte 152] met **Petrus Johannes van der Wegen [QuMa0128007]**, 25 jaar oud. Het huwelijk werd ontbonden op 11 februari 1964 in Breda. Petrus is geboren op 11 augustus 1909 in Bergen op Zoom, zoon van Adrianus Johannes van der Wegen [QuMa0128006] en Helena Elisabeth van de Kasteele. Van de geboorte is aangifte gedaan [bron: akte 305]. Petrus is overleden op 15 augustus 1978 in Breda, 69 jaar oud. Hij is begraven in Bergen op Zoom. Petrus trouwde later op 30 december 1969 in Bergen op Zoom met Adriana Antonia (Jaan) Luijkx [Quma0063205] (1924-2009).
Adressen:
van 05-08-1910 tot 10-10-1910 Halsteren
vanaf 10-10-1910 Bergen op Zoom
Beroep:
chauffeur

Kinderen van Wilhelmina en Petrus:

1 Bekend, wacht op toestemming.
2 Bekend, wacht op toestemming.
3 Bekend, wacht op toestemming. Volgt XIII-uo.

XII-rx Bekend, wacht op toestemming, dochter van Gerardus Johannes Kats [Quma0122206] (zie XI-hz) en Petronella van den Bogert [Quma0069606]. Zij trouwde met **Marinus van Tillo [Quma0041006]**. Zie XII-ok voor persoonsgegevens van Marinus.

Kind van Bekend, wacht op toestemming en Marinus: zie XII-ok.

XII-ry Bekend, wacht op toestemming, dochter van Johannes Cornelius Daelemans [Quma0042405] (zie XI-ic) en Johanna Cornelia Jansen [QuMa0166608]. Zij trouwde met **Bekend, wacht op toestemming**.

XII-rz Lucia Baptista Maria Daelemans [Quma0042406] is geboren op 12 juli 1944 in Woensdrecht, dochter van Johannes Cornelius Daelemans [Quma0042405] (zie XI-ic) en Johanna Cornelia Jansen [QuMa0166608]. Zij is gedoopt op 12 juli 1944 in Woensdrecht [bron: Heilige Jozef kerk]. Lucia is overleden op 21 augustus 1995 om 23:00 in Steenbergen, 51 jaar oud. Van het overlijden is aangifte gedaan [bron: akte 200069]. Zij is begraven op 25 augustus 1995 in Bergen op Zoom Zoomstede. Lucia trouwde, 21 jaar oud, op 10 februari 1966 in Bergen op Zoom met **Martinus Gerardus (Tinus) de Regt [QuMa0122807]**, 25 jaar oud. Het kerkelijk huwelijk vond plaats op 10 februari 1966 in Bergen op Zoom [bron: parocie van de Heilige Paulus]. Tinus is geboren op 19 juni 1940 in Steenbergen, zoon van Sebastianus Stephanus (Sjaan) de Regt [QuMa0122806] en Maria (Marie) Withagen [QuMa0135407]. Hij is gedoopt op 19 juni 1940 in Steenbergen [bron: Heilige Gummarus kerk]. Tinus is overleden op 30 april 2019 in Roosendaal Bravis Ziekenhuis, 78 jaar oud. Hij is gecremeerd op 6 mei 2019 in Bergen op Zoom Zoomstede.
Beroep:
loodgieter

Kinderen van Lucia en Tinus:

1 Bekend, wacht op toestemming.
2 Bekend, wacht op toestemming. Volgt XIII-up.

XII-sa Bekend, wacht op toestemming, dochter van Alphons van Zunderd [Quma0042405] (zie XI-id) en Elza Minnebach. Zij trouwde met **Bekend, wacht op toestemming**. Hij is een zoon van Carolus Adrianus Antonius (Karel) Suijkerbuijk [QuMa0032206] en Geerdina (Dina) van Bedaf [QuMa0018603].

Kinderen van Bekend, wacht op toestemming en Bekend, wacht op toestemming:

1 Serge Suijkerbuijk [QuMa0018605], geboren op 7 oktober 1971 in Bergen op Zoom ,NB. Serge is overleden op 7 oktober 1971 in Bergen op Zoom ,NB, geen dag oud.
2 Bekend, wacht op toestemming.

XII-sb Bekend, wacht op toestemming, dochter van Adrianus Johannes Doggen [Quma0084406] en Maria Cornelia Leontina Brooijmans [Quma0122008] (zie XI-ie). Zij trouwde met **Bekend, wacht op toestemming**.

XII-sc Bekend, wacht op toestemming, dochter van Gerardus Arnoldus Doggen [Quma0061406] en Anna Maria Laurentia Brooijmans [Quma0122008] (zie XI-if). Zij trouwde met **Bekend, wacht op toestemming**. Hij is een zoon van Alphonsus Johannes Leonardus van der Kar [Quma0064006] en Bekend, wacht op toestemming.

Kinderen van Bekend, wacht op toestemming en Bekend, wacht op toestemming:

1 Bekend, wacht op toestemming.
2 Bekend, wacht op toestemming.
3 Bekend, wacht op toestemming.

XII-sd Bekend, wacht op toestemming, dochter van Gerardus Arnoldus Doggen [Quma0061406] en Anna Maria Laurentia Brooijmans [Quma0122008] (zie XI-if). Zij trouwde met **Bekend, wacht op toestemming**. Hij is een zoon van Jacobus Reijnders en Bekend, wacht op toestemming.

Kinderen van Bekend, wacht op toestemming en Bekend, wacht op toestemming:

1 Bekend, wacht op toestemming.
2 Bekend, wacht op toestemming.

XII-se Bekend, wacht op toestemming, zoon van Gerardus Arnoldus Doggen [Quma0061406] en Anna Maria Laurentia Brooijmans [Quma0122008] (zie XI-if). Hij trouwde met **Bekend, wacht op toestemming**. Zij is een dochter van Adrianus Johannes Antonius Michielsen en Maria Adriana Petronella (Marie) van Eekelen [Quma0041405].

Kinderen van Bekend, wacht op toestemming en Bekend, wacht op toestemming:

1 Bekend, wacht op toestemming.
2 Bekend, wacht op toestemming.

XII-sf Marinus Gerardus Johannes Doggen [Quma0061407] is geboren op 18 augustus 1961 in Wouwse Plantage, zoon van Gerardus Arnoldus Doggen [Quma0061406] en Anna Maria Laurentia Brooijmans [Quma0122008] (zie XI-if). Marinus is overleden op 7 februari 2009 in Wouw, 47 jaar oud. Hij is begraven op 12 februari 2009 in Wouw. Marinus trouwde met **Bekend, wacht op toestemming**.

Kinderen van Marinus en Bekend, wacht op toestemming:

1 Bekend, wacht op toestemming.
2 Bekend, wacht op toestemming.

XII-sg Bekend, wacht op toestemming, dochter van Gerardus Arnoldus Doggen [Quma0061406] en Anna Maria Laurentia Brooijmans [Quma0122008] (zie XI-if). Zij trouwde met **Bekend, wacht op toestemming**. Hij is een zoon van Bekend, wacht op toestemming en Bekend, wacht op toestemming.

XII-sh Maria Wilhelmina Henrica Brooijmans [Quma0122009] is geboren op 15 december 1940 in Hoofdplaat, dochter van Wilhelmus Johannes Marinus Maria (Willem) Brooijmans [Quma0122008] (zie XI-ig) en Cornelia Henrica Jacoba Maria (Cor) van der Riet [QuMa0134008]. Maria is overleden op 30 april 2004 in Tholen, 63 jaar oud. Zij is begraven op 5 mei 2004 in Wouw. Maria trouwde met **Bekend, wacht op toestemming**.

Kind van Maria en Bekend, wacht op toestemming:

1 Bekend, wacht op toestemming. Volgt XIII-ug.

XII-si Josephus Maria (Jos) Brooijmans [Quma0122009] is geboren op 3 juli 1955 in Nieuw-Vossemeer, zoon van Wilhelmus Johannes Marinus Maria (Willem) Brooijmans [Quma0122008] (zie XI-ig) en Cornelia Henrica Jacoba Maria (Cor) van der Riet [QuMa0134008]. Jos is overleden op 3 mei 2017 in Bergen op Zoom, 61 jaar oud. Hij is gecremeerd op 10 mei 2017 in Bergen op Zoom Zoomstede. Jos trouwde met **Bekend, wacht op toestemming**. Zij is een dochter van Petrus Albertus (Piet) Adriaansen [Quma0083407] en Elisabeth Catharina Johanna (Lies) Ooms [Quma0071806].

Kind van Jos en Bekend, wacht op toestemming:

1 Bekend, wacht op toestemming.

XII-sj Bekend, wacht op toestemming, zoon van Adrianus Leonardus Cornelis (Jos) Brooijmans [Quma0122008] (zie XI-ih) en Johanna Geertruida (Truus) Gommans. Hij trouwde met **Bekend, wacht op toestemming**. Zij is een dochter van Adrianus Leonardus (Janus) Luijks [Quma0041205] en Maria Jacoba (Marie) Adriaansen [Quma0083407].

Kind van Bekend, wacht op toestemming en Bekend, wacht op toestemming:

1 Bekend, wacht op toestemming.

XII-sk Bekend, wacht op toestemming, zoon van Hendrik Leonardus Petrus Maria (Harry) Huijsmans [Quma0064006] en Helena Adriana Cornelia Maria (Leny) Brooijmans [Quma0122008] (zie XI-ij). Hij trouwde met **Bekend, wacht op toestemming**. Zij is een dochter van Bekend, wacht op toestemming en Bekend, wacht op toestemming.

Kinderen van Bekend, wacht op toestemming en Bekend, wacht op toestemming:

1 Bekend, wacht op toestemming.
2 Bekend, wacht op toestemming.

XII-sl Anna Maria (Mieke) Huijsmans [Quma0064007] is geboren op 21 september 1953 in Steenbergen, dochter van Hendrik Leonardus Petrus Maria (Harry) Huijsmans [Quma0064006] en Helena Adriana Cornelia Maria (Leny) Brooijmans [Quma0122008] (zie XI-ij). Mieke overlijdensdatum onbekend. Mieke trouwde met **Bekend, wacht op toestemming**. Hij is een zoon van Michiel (Giel) Brouwers [Quma0084806] en Cornelia Theresia (Cor) Ligtenberg [QuMa0014604].

Kinderen van Mieke en Bekend, wacht op toestemming:

1 Joost Michiel (Joost) Brouwers [QuMa0014606], geboren op 27 juli 1990 in Roosendaal. Joost overlijdensdatum onbekend.
Notitie bij Joost: *Partner: Erilene*
2 Bekend, wacht op toestemming.

XII-sm Bekend, wacht op toestemming, dochter van Hendrik Leonardus Petrus Maria (Harry) Huijsmans [Quma0064006] en Helena Adriana Cornelia Maria (Leny) Brooijmans [Quma0122008] (zie XI-ij). Zij trouwde met **Job Michiel de Jonge**. Job is geboren op 24 november 1954 in Breda, zoon van Jan de Jonge en Maria Johanna van Willigenburg. Job overlijdensdatum onbekend. Job trouwde later met Bekend, wacht op toestemming.

XII-sn Bekend, wacht op toestemming, dochter van Hubertus Nicolaas Franciscus Petrus (Bart) Brooijmans [Quma0122008] (zie XI-ik) en Bekend, wacht op toestemming. Zij trouwde met **Bekend, wacht op toestemming**. Hij is een zoon van Bekend, wacht op toestemming en Bekend, wacht op toestemming.

Kinderen van Bekend, wacht op toestemming en Bekend, wacht op toestemming:

1 Bekend, wacht op toestemming.
2 Bekend, wacht op toestemming.
3 Bekend, wacht op toestemming.

XII-so Bekend, wacht op toestemming, dochter van Hubertus Nicolaas Franciscus Petrus (Bart) Brooijmans [Quma0122008] (zie XI-ik) en Bekend, wacht op toestemming. Zij trouwde met **Bekend, wacht op toestemming**.

XII-sp Bekend, wacht op toestemming, zoon van Petrus Wilhelmus (Pieter) Brooijmans [Quma0122008] (zie XI-im) en Johanna Petronella Adriana (Jeannette) Loos [Quma0122008]. Hij trouwde met **Bekend, wacht op toestemming**.

XII-sq Bekend, wacht op toestemming, dochter van Wilhelmus van der Riet [Quma0122008] (zie XI-io) en Bekend, wacht op toestemming. Zij trouwde met **Bekend, wacht op toestemming**.

XII-sr Bekend, wacht op toestemming, dochter van Wilhelmus van der Riet [Quma0122008] (zie XI-io) en Bekend, wacht op toestemming. Zij trouwde met **Bekend, wacht op toestemming**.

Kind van Bekend, wacht op toestemming en Bekend, wacht op toestemming:

1 Bekend, wacht op toestemming.

XII-ss Bekend, wacht op toestemming, zoon van Jan Hack en Adriana van der Riet [Quma0122008] (zie XI-iq). Hij trouwde met **Bekend, wacht op toestemming**. Zij is een dochter van Marinus Gommeren en Bekend, wacht op toestemming.

Kinderen van Bekend, wacht op toestemming en Bekend, wacht op toestemming:

1 Bekend, wacht op toestemming.
2 Bekend, wacht op toestemming.

XII-st Bekend, wacht op toestemming, dochter van Jan Hack en Adriana van der Riet [Quma0122008] (zie XI-iq). Zij trouwde met **Bekend, wacht op toestemming**.

Kinderen van Bekend, wacht op toestemming en Bekend, wacht op toestemming:

1 Bekend, wacht op toestemming.
2 Bekend, wacht op toestemming.
3 Bekend, wacht op toestemming.

XII-su Bekend, wacht op toestemming, dochter van Jan Hack en Adriana van der Riet [Quma0122008] (zie XI-iq). Zij trouwde met **Bekend, wacht op toestemming**.

Kinderen van Bekend, wacht op toestemming en Bekend, wacht op toestemming:

1 Bekend, wacht op toestemming.
2 Bekend, wacht op toestemming.

XII-sv Bekend, wacht op toestemming, zoon van Jan Hack en Adriana van der Riet

[Quma0122008] (zie XI-iq). Hij trouwde met **Bekend, wacht op toestemming**. Zij is een dochter van Gerardus Ludovicus Franciscus Maria Koenraadt [Quma0074007] en Johanna Elisabeth Philomena Franken.

Kinderen van Bekend, wacht op toestemming en Bekend, wacht op toestemming:

1 Bekend, wacht op toestemming.
2 Bekend, wacht op toestemming.
3 Bekend, wacht op toestemming.

XII-sw Bekend, wacht op toestemming, dochter van Adrianus Johannes Maria van de Vorst en Bekend, wacht op toestemming (zie XI-is). Zij trouwde met **Bekend, wacht op toestemming**.

Kinderen van Bekend, wacht op toestemming en Bekend, wacht op toestemming:

1 Bekend, wacht op toestemming.
2 Bekend, wacht op toestemming.

XII-sx Bekend, wacht op toestemming, dochter van Hubertus Maria Buijck en Bekend, wacht op toestemming (zie XI-it). Zij trouwde met **Bekend, wacht op toestemming**.

Kinderen van Bekend, wacht op toestemming en Bekend, wacht op toestemming:

1 Bekend, wacht op toestemming.
2 Bekend, wacht op toestemming.
3 Bekend, wacht op toestemming.

XII-sy Bekend, wacht op toestemming, zoon van Hubertus Maria Buijck en Bekend, wacht op toestemming (zie XI-it). Hij trouwde met **Bekend, wacht op toestemming**. Zij is een dochter van Adrianus Christianus (Janus) de Weert [QuMa0034405] en Bekend, wacht op toestemming.

Kind van Bekend, wacht op toestemming en Bekend, wacht op toestemming:

1 Bekend, wacht op toestemming.

XII-sz Adrianus Johannes Leonardus Maria Brooijmans [Quma0073207] is geboren op 2 maart 1956 in Steenbergen, zoon van Bekend, wacht op toestemming (zie XI-iu) en Bekend, wacht op toestemming. Adrianus is overleden op 26 januari 1992 in Steenbergen, 35 jaar oud. Adrianus trouwde met **Bekend, wacht op toestemming**.

Kinderen van Adrianus en Bekend, wacht op toestemming:

1 Bekend, wacht op toestemming.
2 Tineke Brooijmans [Quma0073208], geboren op 5 juni 1985 in Steenbergen. Tineke is overleden op 3 mei 2002, 16 jaar oud. Zij is begraven op 8 mei 2002 in Sint Willebrord.

XII-ta Bekend, wacht op toestemming, zoon van Bekend, wacht op toestemming (zie XI-iv) en Bekend, wacht op toestemming. Hij trouwde met **Bekend, wacht op toestemming**.

Kinderen van Bekend, wacht op toestemming en Bekend, wacht op toestemming:

1 Bekend, wacht op toestemming.
2 Bekend, wacht op toestemming.

XII-tb Bekend, wacht op toestemming, dochter van Bekend, wacht op toestemming (zie XI-iv) en Bekend, wacht op toestemming. Zij trouwde met **Bekend, wacht op toestemming**.

Kinderen van Bekend, wacht op toestemming en Bekend, wacht op toestemming:

1 Bekend, wacht op toestemming.
2 Bekend, wacht op toestemming.

XII-tc Bekend, wacht op toestemming, zoon van Bekend, wacht op toestemming (zie XI-iv) en Bekend, wacht op toestemming. Hij trouwde met **Bekend, wacht op toestemming**. Zij is een dochter van Constantinus Johannes Maria van den Eijnden [Quma0077006] en Bekend, wacht op toestemming.

XII-td Bekend, wacht op toestemming, zoon van Joachim Wilhelmus Adrianus Maria Brooijmans [Quma0075307] (zie XI-iw) en Bekend, wacht op toestemming. Hij trouwde met **Bekend, wacht op toestemming**. Zij is een dochter van Jacobus Antonius Huijsmans [Quma0071006] en Anna Cornelia Lambregts.

Kinderen van Bekend, wacht op toestemming en Bekend, wacht op toestemming:

1 Bekend, wacht op toestemming.
2 Bekend, wacht op toestemming.
3 Bekend, wacht op toestemming.

XII-te Bekend, wacht op toestemming, dochter van Joachim Wilhelmus Adrianus Maria Brooijmans [Quma0075307] (zie XI-iw) en Bekend, wacht op toestemming. Zij trouwde met **Bekend, wacht op toestemming**. Hij is een zoon van Marinus Johannes Cornelia Maria Koopmans [QuMa0044005] en Bekend, wacht op toestemming.

Kinderen van Bekend, wacht op toestemming en Bekend, wacht op toestemming:

1 Bekend, wacht op toestemming.
2 Bekend, wacht op toestemming.

XII-tf Bekend, wacht op toestemming, zoon van Bekend, wacht op toestemming en Bekend, wacht op toestemming (zie XI-iy). Hij trouwde met **Bekend, wacht op toestemming**.

Kinderen van Bekend, wacht op toestemming en Bekend, wacht op toestemming:

1 Bekend, wacht op toestemming.
2 Bekend, wacht op toestemming.

XII-tg Bekend, wacht op toestemming, zoon van Bekend, wacht op toestemming en Bekend, wacht op toestemming (zie XI-iy). Hij trouwde met **Bekend, wacht op toestemming**.

Kinderen van Bekend, wacht op toestemming en Bekend, wacht op toestemming:

1 Bekend, wacht op toestemming.
2 Bekend, wacht op toestemming.

XII-th Bekend, wacht op toestemming, dochter van Bekend, wacht op toestemming en Bekend, wacht op toestemming (zie XI-iy). Zij trouwde met **Bekend, wacht op toestemming**.

Kind van Bekend, wacht op toestemming en Bekend, wacht op toestemming:

1 Bekend, wacht op toestemming.

XII-ti Bekend, wacht op toestemming, dochter van Bekend, wacht op toestemming (zie XI-iz) en Bekend, wacht op toestemming. Zij trouwde met **Bekend, wacht op toestemming**.

Kinderen van Bekend, wacht op toestemming en Bekend, wacht op toestemming:

1 Bekend, wacht op toestemming.
2 Bekend, wacht op toestemming.

XII-tj Bekend, wacht op toestemming, dochter van Bekend, wacht op toestemming (zie XI-iz) en Bekend, wacht op toestemming. Zij trouwde met **Bekend, wacht op toestemming**.

Kind van Bekend, wacht op toestemming en Bekend, wacht op toestemming:

1 Bekend, wacht op toestemming.

XII-tk Bekend, wacht op toestemming, dochter van Marinus Jacobus Potters [Quma0064007] (zie XI-jb) en Johanna Petronella Maria Doggen [Quma0074007]. Zij trouwde met **Bekend, wacht op toestemming**. Hij is een zoon van Adrianus Gerardus Marinus Maria van de Vorst en Bekend, wacht op toestemming.

Kinderen van Bekend, wacht op toestemming en Bekend, wacht op toestemming:

1 Bekend, wacht op toestemming.
2 Bekend, wacht op toestemming.

3 Bekend, wacht op toestemming.
4 Bekend, wacht op toestemming.

XII-tl Bekend, wacht op toestemming, dochter van Marinus Jacobus Potters [Quma0064007] (zie XI-jb) en Johanna Petronella Maria Doggen [Quma0074007]. Zij trouwde met **Bekend, wacht op toestemming**.

Kinderen van Bekend, wacht op toestemming en Bekend, wacht op toestemming:

1 Bekend, wacht op toestemming.
2 Bekend, wacht op toestemming.
3 Bekend, wacht op toestemming.

XII-tm Bekend, wacht op toestemming, zoon van Marinus Jacobus Potters [Quma0064007] (zie XI-jb) en Johanna Petronella Maria Doggen [Quma0074007]. Hij trouwde met **Bekend, wacht op toestemming**.

Kinderen van Bekend, wacht op toestemming en Bekend, wacht op toestemming:

1 Bekend, wacht op toestemming.
2 Bekend, wacht op toestemming.
3 Bekend, wacht op toestemming.

XII-tn Bekend, wacht op toestemming, zoon van Marinus Jacobus Potters [Quma0064007] (zie XI-jb) en Johanna Petronella Maria Doggen [Quma0074007]. Hij trouwde met **Bekend, wacht op toestemming**.

Kinderen van Bekend, wacht op toestemming en Bekend, wacht op toestemming:

1 Bekend, wacht op toestemming.
2 Bekend, wacht op toestemming.
3 Bekend, wacht op toestemming.

XII-to Bekend, wacht op toestemming, dochter van Bekend, wacht op toestemming (zie XI-jf) en Bekend, wacht op toestemming. Zij trouwde met **Bekend, wacht op toestemming**.

XII-tp Bekend, wacht op toestemming, zoon van Bekend, wacht op toestemming (zie XI-jf) en Bekend, wacht op toestemming. Hij trouwde met **Bekend, wacht op toestemming**.

Kind van Bekend, wacht op toestemming en Bekend, wacht op toestemming:

1 Bekend, wacht op toestemming.

XII-tq Bekend, wacht op toestemming, zoon van Martinus Johannes Maria Koenraadt [Quma0064007] en Catharina Theodora Johanna Maria Brooijmans [Quma0064007] (zie XI-jg).

Hij trouwde met **Bekend, wacht op toestemming**. Zij is een dochter van Adrianus Hommel en Cornelia Maria Verbraak [Quma0071805].

Kinderen van Bekend, wacht op toestemming en Bekend, wacht op toestemming:

1 Bekend, wacht op toestemming.
2 Bekend, wacht op toestemming.
3 Bekend, wacht op toestemming.

XII-tr Bekend, wacht op toestemming, dochter van Martinus Johannes Maria Koenraadt [Quma0064007] en Catharina Theodora Johanna Maria Brooijmans [Quma0064007] (zie XI-jq). Zij trouwde met **Bekend, wacht op toestemming**. Hij is een zoon van Henricus Antonius van Trijen [QuMa0968810] en Cornelia Dorothea Adriana Maria Nollen [Quma0064006].

Kinderen van Bekend, wacht op toestemming en Bekend, wacht op toestemming:

1 Bekend, wacht op toestemming.
2 Bekend, wacht op toestemming.

XII-ts Marinus A.L.M. (Rien) Koenraadt [Quma0064008] is geboren op 14 april 1954 in Steenbergen, zoon van Martinus Johannes Maria Koenraadt [Quma0064007] en Catharina Theodora Johanna Maria Brooijmans [Quma0064007] (zie XI-jq). Rien overlijdensdatum onbekend. Rien trouwde met **Bekend, wacht op toestemming**. Zij is een dochter van Petrus Thomas Hendrikus Korst [QuMa0135407] en Elisabeth Adriana Cornelia Maria Matthijssen [Quma0077006].

Kinderen van Rien en Bekend, wacht op toestemming:

1 Bekend, wacht op toestemming.
2 Bekend, wacht op toestemming.
3 Bekend, wacht op toestemming.

XII-tt Bekend, wacht op toestemming, dochter van Bekend, wacht op toestemming (zie XI-jh) en Bekend, wacht op toestemming. Zij trouwde met **Bekend, wacht op toestemming**. Hij is een zoon van Petrus Johannes Matthijssen en Bekend, wacht op toestemming.

Kinderen van Bekend, wacht op toestemming en Bekend, wacht op toestemming:

1 Bekend, wacht op toestemming.
2 Bekend, wacht op toestemming.
3 Bekend, wacht op toestemming.
4 Bekend, wacht op toestemming.

XII-tu Bekend, wacht op toestemming, dochter van Bekend, wacht op toestemming (zie XI-jh) en Bekend, wacht op toestemming. Zij trouwde met **Bekend, wacht op toestemming**. Hij is een zoon van Bekend, wacht op toestemming en Bekend, wacht op toestemming.

Kinderen van Bekend, wacht op toestemming en Bekend, wacht op toestemming:

1 Bekend, wacht op toestemming.
2 Bekend, wacht op toestemming.

XII-tv Bekend, wacht op toestemming, dochter van Bekend, wacht op toestemming (zie XI-jh) en Bekend, wacht op toestemming. Zij trouwde met **Bekend, wacht op toestemming**. Hij is een zoon van Cornelius Josephus Maria van Wezel [Quma0094206] en Bekend, wacht op toestemming.

Kinderen van Bekend, wacht op toestemming en Bekend, wacht op toestemming:

1 Bekend, wacht op toestemming.
2 Bekend, wacht op toestemming.
3 Bekend, wacht op toestemming.

XII-tw Bekend, wacht op toestemming, zoon van Bekend, wacht op toestemming (zie XI-jh) en Bekend, wacht op toestemming. Hij trouwde met **Bekend, wacht op toestemming**. Zij is een dochter van Bekend, wacht op toestemming en Bekend, wacht op toestemming.

Kinderen van Bekend, wacht op toestemming en Bekend, wacht op toestemming:

1 Bekend, wacht op toestemming.
2 Bekend, wacht op toestemming.

XII-tx Bekend, wacht op toestemming, dochter van Bekend, wacht op toestemming (zie XI-jh) en Bekend, wacht op toestemming. Zij trouwde met **Bekend, wacht op toestemming**. Hij is een zoon van Bekend, wacht op toestemming en Bekend, wacht op toestemming.

Kinderen van Bekend, wacht op toestemming en Bekend, wacht op toestemming:

1 Bekend, wacht op toestemming.
2 Bekend, wacht op toestemming.
3 Bekend, wacht op toestemming.

XII-ty Bekend, wacht op toestemming, zoon van Bekend, wacht op toestemming (zie XI-jh) en Bekend, wacht op toestemming. Hij trouwde met **Bekend, wacht op toestemming**.

Kinderen van Bekend, wacht op toestemming en Bekend, wacht op toestemming:

1 Bekend, wacht op toestemming.
2 Bekend, wacht op toestemming.

XII-tz Bekend, wacht op toestemming, zoon van Bekend, wacht op toestemming (zie XI-jh) en

Bekend, wacht op toestemming. Hij trouwde met **Bekend, wacht op toestemming**. Zij is een dochter van Adrianus Johannes Maas [QuMa0004802] en Wilhelmina Adriana Maria Buijs.

Kinderen van Bekend, wacht op toestemming en Bekend, wacht op toestemming:

1 Bekend, wacht op toestemming.
2 Bekend, wacht op toestemming.
3 Bekend, wacht op toestemming.

XII-ua Bekend, wacht op toestemming, zoon van Bekend, wacht op toestemming (zie XI-jj) en Bekend, wacht op toestemming. Hij trouwde met **Bekend, wacht op toestemming**. Zij is een dochter van Christianus Henricus Jozef Koopmans en Bekend, wacht op toestemming.

Kinderen van Bekend, wacht op toestemming en Bekend, wacht op toestemming:

1 Bekend, wacht op toestemming.
2 Bekend, wacht op toestemming.

XII-ub Bekend, wacht op toestemming, dochter van Bekend, wacht op toestemming (zie XI-jj) en Bekend, wacht op toestemming. Zij trouwde met **Bekend, wacht op toestemming**.

Kinderen van Bekend, wacht op toestemming en Bekend, wacht op toestemming:

1 Bekend, wacht op toestemming.
2 Bekend, wacht op toestemming.

XII-uc Andreas Johannes Suijkerbuijk [Quma0042405] is geboren op 24 mei 1930 in Woensdrecht, zoon van Ludovicus Suijkerbuijk [QuMa0123806] en Maria Petronella Besters [Quma0042404] (zie XI-jl). Andreas is overleden op 26 mei 1966 in Zoersel, 36 jaar oud. Andreas trouwde met **Bekend, wacht op toestemming**. Zij is een dochter van Petrus Dogge [Quma0041805] en Wilhelmina Maria Huijsmans [QuMa0017404].

XII-ud Catharina Cornelia Mathijssen [QuMa0020805] is geboren op 20 december 1909 in Wouw, dochter van Johannes Baptist Mathijssen [QuMa0020804] (zie XI-jm) en Maria Cornelia van Bergen [Quma0061404]. Van de geboorte is aangifte gedaan [bron: akte 153]. Catharina is overleden op 11 juli 1994, 84 jaar oud. Zij is begraven in Heerle. Catharina trouwde met **Petrus Deelen [QuMa0010203]**. Petrus is geboren op 22 mei 1915 in Wouw, zoon van Franciscus Deelen [QuMa0010202] en Maria Cornelia Hagenaars [Quma0041304]. Petrus is overleden op 21 juli 1998, 83 jaar oud. Hij is begraven in Heerle.

Kinderen van Catharina en Petrus:

1 Bekend, wacht op toestemming.
2 Bekend, wacht op toestemming.
3 Jacobus Wilhelmus Deelen [QuMa0010204], geboren op 3 februari 1940 in Wouw. Jacobus is overleden op 16 februari 1940 in Wouw, 13 dagen oud.

XII-ue Wilhelmus Adrianus Mathijssen [QuMa0020805] is geboren op 3 november 1913 in Heerle, zoon van Johannes Baptist Mathijssen [QuMa0020804] (zie XI-jm) en Maria Cornelia van Bergen [Quma0061404]. Wilhelmus is overleden op 31 december 1986 in Heerle, 73 jaar oud. Hij is begraven op 3 januari 1987 in Breda. Wilhelmus trouwde met **Wilhelmina Elisabeth van Oers**. Wilhelmina is geboren in 1913.

XII-uf Bekend, wacht op toestemming, zoon van Wilhelmus de Weert [Quma0067206] en Anna Maria Goossens [QuMa0020804] (zie XI-jn). Hij trouwde met **Bekend, wacht op toestemming**.

Kinderen van Bekend, wacht op toestemming en Bekend, wacht op toestemming:

1 Bekend, wacht op toestemming.
2 Bekend, wacht op toestemming.

XII-ug Walterus Jacobus (Wouter) De Weert [QuMa0020805] is geboren op 14 juli 1926 in Woensdrecht, zoon van Wilhelmus de Weert [Quma0067206] en Anna Maria Goossens [QuMa0020804] (zie XI-jn). Wouter is overleden op 15 oktober 1989 in Breda, 63 jaar oud. Wouter trouwde met **Louisa Maria Adriaansen [Quma0247209]**. Louisa is geboren op 1 december 1929 in Hoogerheide, dochter van Adrianus Adriaansen en Cornelia de Crom [Quma0247208]. Louisa is overleden op 15 oktober 1989 in Oosterhout, 59 jaar oud.

Kinderen van Wouter en Louisa:

1 Bekend, wacht op toestemming.
2 Marita De Weert [QuMa0020806], geboren op 10 oktober 1956 in Hoogerheide. Volgt XIII-ur.

XII-uh Jacobus Martinus De Weert [QuMa0020805] is geboren op 18 februari 1928 in Woensdrecht, zoon van Wilhelmus de Weert [Quma0067206] en Anna Maria Goossens [QuMa0020804] (zie XI-jn). Jacobus is overleden op 10 november 2004 in Bergen op Zoom, 76 jaar oud. Hij is begraven op 15 november 2004 in Hoogerheide. Jacobus trouwde met **Adriana Petronella Quick**. Adriana is geboren op 18 juni 1932 in Hoogerheide. Adriana is overleden op 25 mei 1972 in Hoogerheide, 39 jaar oud.

Kind van Jacobus en Adriana:

1 Bekend, wacht op toestemming. Volgt XIII-us.

XII-ui Bekend, wacht op toestemming, zoon van Wilhelmus de Weert [Quma0067206] en Anna Maria Goossens [QuMa0020804] (zie XI-jn). Hij trouwde met **Bekend, wacht op toestemming**. Zij is een dochter van Engelbertus Cleiren en Adriana van Velthoven [Quma0074007].

Kinderen van Bekend, wacht op toestemming en Bekend, wacht op toestemming:

1 Willy De Weert [QuMa0020806], geboren op 24 april 1958 in Woensdrecht. Volgt XIII-ut.
2 Bekend, wacht op toestemming.

XII-uj Bekend, wacht op toestemming, dochter van Wilhelmus de Weert [Quma0067206] en Anna Maria Goossens [QuMa0020804] (zie XI-jn). Zij trouwde met **Gerardus Johannes van Oevelen [Quma0122009]**. Gerardus is geboren op 21 mei 1931 in Woensdrecht, zoon van Christianus van Oevelen en Jacoba Johanna van Meel [Quma0122008]. Gerardus is overleden op 28 september 1996, 65 jaar oud. Hij is begraven op 2 oktober 1996 in Bergen op Zoom.

Kind van Bekend, wacht op toestemming en Gerardus:

1 Bekend, wacht op toestemming.

XII-uk Anna Maria De Weert [QuMa0020805] is geboren op 13 september 1935 in Woensdrecht, dochter van Wilhelmus de Weert [Quma0067206] en Anna Maria Goossens [QuMa0020804] (zie XI-jn). Anna is overleden op 14 maart 2016 in Bergen op Zoom, 80 jaar oud. Zij is gecremeerd op 19 maart 2016 in Bergen op Zoom Zoomstede. Anna trouwde met **Antonius Johannes Rommens**. Antonius is geboren in 1929. Antonius is overleden vóór 2016, ten hoogste 87 jaar oud.

Kinderen van Anna en Antonius:

1 Bekend, wacht op toestemming.
2 Bekend, wacht op toestemming.
3 Bekend, wacht op toestemming.

XII-ul Bekend, wacht op toestemming, zoon van Wilhelmus de Weert [Quma0067206] en Anna Maria Goossens [QuMa0020804] (zie XI-jn). Hij trouwde met **Bekend, wacht op toestemming**.

Kinderen van Bekend, wacht op toestemming en Bekend, wacht op toestemming:

1 Bekend, wacht op toestemming.
2 Bekend, wacht op toestemming.

XII-um Bekend, wacht op toestemming, dochter van Wilhelmus de Weert [Quma0067206] en Anna Maria Goossens [QuMa0020804] (zie XI-jn). Zij trouwde met **Bekend, wacht op toestemming**. Hij is een zoon van Sebastiaan Nefs [Quma0042404] en Adriana Petronella van Loon [QuMa0023403].

XII-un Petrus Franciscus Schuurbiers [Quma0083408] is geboren op 16 april 1910 in Woensdrecht, zoon van Johannes Franciscus Schuurbiers [Quma0085005] en Cornelia Lambrechts [Quma0083407] (zie XI-jo). Petrus trouwde, 22 jaar oud, op 23 februari 1933 in Bergen op Zoom [bron: akte 18] met **Petronella Jacoba Verheesen [Quma0083406]**, 21 jaar oud. Petronella is geboren op 14 december 1911 in Bergen op Zoom, dochter van Johannes Franciscus Verheesen [Quma0083405] en Johanna Margaretha Otto.

Kinderen van Petrus en Petronella:

1 Bekend, wacht op toestemming. Volgt XIII-uu.
2 Bekend, wacht op toestemming.
3 Bekend, wacht op toestemming.
4 Bekend, wacht op toestemming. Volgt XIII-uv.

XII-uo Mathijs (Thijs) Schuurbiers [Quma0083408] is geboren op 13 mei 1913 in Bergen op Zoom, zoon van Johannes Franciscus Schuurbiers [Quma0085005] en Cornelia Lambrechts [Quma0083407] (zie XI-jo). Thijs is overleden op 17 april 1998 in Bergen op Zoom, 84 jaar oud. Hij is begraven op 22 april 1998 in Bergen op Zoom. Thijs trouwde, 27 jaar oud, op 20 september 1940 in Steenbergen met **Cornelia Adriana Adriaansen [QuMa0125606]**, 20 jaar oud. Cornelia is geboren op 16 januari 1920 in Steenbergen, dochter van Jacobus Cornelis Adriaansen [QuMa0234008] en Petronilla Dimphna Jacobs [QuMa0125605]. Cornelia is overleden op 21 augustus 2001 in Bergen op Zoom, 81 jaar oud. Zij is begraven op 25 augustus 2001 in Bergen op Zoom.

Kinderen van Thijs en Cornelia:

1 Jacobus Johannes Simon (Sjaak) Schuurbiers [Quma0083409], geboren op 3 november 1943 in Bergen op Zoom. Sjaak is overleden op 6 april 1944 in Bergen op Zoom, 5 maanden oud.
2 Bekend, wacht op toestemming.
3 Bekend, wacht op toestemming.
4 Wilhelmus Adrianus Johannes Schuurbiers [Quma0083409], geboren op 1 november 1947 in Bergen op Zoom. Volgt XIII-uw.
5 Bekend, wacht op toestemming.

XII-up Elisabeth Schuurbiers [Quma0083408] is geboren op 9 maart 1915 in Bergen op Zoom, dochter van Johannes Franciscus Schuurbiers [Quma0085005] en Cornelia Lambrechts [Quma0083407] (zie XI-jo). Elisabeth is overleden op 7 januari 1992 in Bergen op Zoom, 76 jaar oud. Elisabeth trouwde, 22 jaar oud, op 30 augustus 1937 in Bergen op Zoom met **Petrus Johannes van Huffel [Quma0064407]**, 23 jaar oud. Petrus is geboren op 9 januari 1914 in Bergen op Zoom, zoon van Antonius Johannes van Huffel en Maria Catharina van Hees [Quma0064406]. Petrus is overleden op 3 november 1981 in Bergen op Zoom, 67 jaar oud.

Kinderen van Elisabeth en Petrus:

1 Bekend, wacht op toestemming.
2 Bekend, wacht op toestemming.

XII-uq Maria Francisca (Marie) Schuurbiers [Quma0083408] is geboren op 18 september 1916 in Bergen op Zoom, dochter van Johannes Franciscus Schuurbiers [Quma0085005] en Cornelia Lambrechts [Quma0083407] (zie XI-jo). Marie trouwde, 19 jaar oud, op 14 mei 1936 in Bergen op Zoom [bron: akte 68] met **Antonius Huismans [QuMa0126607]**, 21 jaar oud. Antonius is geboren op 5 december 1914 in Bergen op Zoom, zoon van Laurentius Huismans [QuMa0126606] en Dina Sophia van Huffel. Van de geboorte is aangifte gedaan op 5 december 1914 [bron: akte 545].

XII-ur Paulina (Pauline) Schuurbiers [Quma0083408] is geboren op 9 december 1917 in Bergen

op Zoom, dochter van Johannes Franciscus Schuurbiers [Quma0085005] en Cornelia Lambrechts [Quma0083407] (zie XI-jo). Pauline trouwde met **Cornelis Schepers [QuMa0022403]**. Cornelis is geboren op 25 september 1915 in Wouw, zoon van Marinus Schepers [QuMa0136207] en Helena van Pul [QuMa0022402]. Cornelis is overleden op 19 maart 2000 in Wouw, 84 jaar oud.

XII-us Johanna Petronella Schuurbiers [Quma0083408] is geboren op 16 oktober 1920 in Bergen op Zoom, dochter van Johannes Franciscus Schuurbiers [Quma0085005] en Cornelia Lambrechts [Quma0083407] (zie XI-jo). Johanna is overleden op 19 oktober 2001 in Bergen op Zoom, 81 jaar oud. Zij is begraven op 24 oktober 2001 in Bergen op Zoom. Johanna trouwde, 20 jaar oud, op 1 mei 1941 in Bergen op Zoom met **Adrianus Cornelis (Janus) de Maertelaere**, 25 jaar oud. Janus is geboren op 30 november 1915 in Bergen op Zoom, zoon van Cornelis de Maertelaere en Joanna Catharina Noordhuizen. Van de geboorte is aangifte gedaan op 1 december 1915 [bron: akte 500]. Janus is overleden op 18 december 1985 in Bergen op Zoom, 70 jaar oud.

Kinderen van Johanna en Janus:

1 Bekend, wacht op toestemming.
2 Bekend, wacht op toestemming.

XII-ut Bekend, wacht op toestemming, zoon van Johannes Franciscus Schuurbiers [Quma0085005] en Cornelia Lambrechts [Quma0083407] (zie XI-jo). Hij trouwde met **Bekend, wacht op toestemming**.

Kinderen van Bekend, wacht op toestemming en Bekend, wacht op toestemming:

1 Bekend, wacht op toestemming. Volgt XIII-ux.
2 Bekend, wacht op toestemming.
3 Bekend, wacht op toestemming.
4 Bekend, wacht op toestemming. Volgt XIII-uy.
5 Bekend, wacht op toestemming.

XII-uu Bekend, wacht op toestemming, zoon van Johannes Franciscus Schuurbiers [Quma0085005] en Cornelia Lambrechts [Quma0083407] (zie XI-jo). Hij trouwde met **Adriana van Schilt [QuMa0007304]**. Adriana is geboren op 20 november 1926 in Lepelstraat, dochter van Marinus van Schilt [Quma0086406] en Johanna de Koning [QuMa0007303]. Adriana is overleden op 9 oktober 2005 in Bergen op Zoom, 78 jaar oud. Zij is gecremeerd op 14 oktober 2005 in Bergen op Zoom.

Kind van Bekend, wacht op toestemming en Adriana:

1 Bekend, wacht op toestemming. Volgt XIII-uz.

XII-uv Judocus Cornelis Schuurbiers [Quma0083408] is geboren op 9 juli 1928 in Bergen op Zoom, zoon van Johannes Franciscus Schuurbiers [Quma0085005] en Cornelia Lambrechts [Quma0083407] (zie XI-jo). Judocus is overleden op 13 mei 2003 in Bergen op Zoom, 74 jaar oud. Hij is gecremeerd op 16 mei 2003 in Bergen op Zoom Zoomstede. Judocus trouwde, 27 jaar

oud, op 26 januari 1956 in Wouw met **Maria Petronella Jaspers**, 21 jaar oud. Maria is geboren op 13 juni 1934 in Wouw. Maria overlijdensdatum onbekend.

Kinderen van Judocus en Maria:

1 Bekend, wacht op toestemming. Volgt XIII-va.
2 Bekend, wacht op toestemming.
3 Bekend, wacht op toestemming.
4 Bekend, wacht op toestemming. Volgt XIII-vb.
5 Bekend, wacht op toestemming.
6 Bekend, wacht op toestemming.

XII-uw Bekend, wacht op toestemming, zoon van Johannes Franciscus Schuurbiers [Quma0085005] en Cornelia Lambrechts [Quma0083407] (zie XI-jo). Hij trouwde met **Bekend, wacht op toestemming**. Zij is een dochter van Marcelus Landa [QuMa0119206] en Philomena Antonia Peeters.

Kind van Bekend, wacht op toestemming en Bekend, wacht op toestemming:

1 Bekend, wacht op toestemming.

XII-ux Josephus Cornelis (Sjef) Goossens [QuMa0010404] is geboren op 17 maart 1913 in Bergen op Zoom, zoon van Petrus Johannes Baptist Goossens [QuMa0010403] en Johanna Lambrechts [Quma0083407] (zie XI-jp).
Beroep:
stucadoor
Sjef trouwde, 23 jaar oud, op 27 april 1936 in Bergen op Zoom [bron: akte 49] met **Maria Johanna Mous [QuMa0128008]**, 22 jaar oud. Maria is geboren op 10 oktober 1913 in Bergen op Zoom, dochter van Marinus Mous [QuMa0128007] en Cornelia Johanna Dekkers. Van de geboorte is aangifte gedaan [bron: akte 416].

Kinderen van Sjef en Maria:

1 Cornelia Petronella Johanna Goossens [QuMa0010405], geboren op 10 juli 1936 in Bergen op Zoom. Volgt XIII-vc.
2 Johanna Goossens [QuMa0010405], geboren in 1943. Volgt XIII-vd.

XII-uy Johanna Cornelia Schuurbiers [QuMa0032206] is geboren op 6 oktober 1914 in Bergen op Zoom, dochter van Martinus Schuurbiers [QuMa0032205] en Magdalena Lambrechts [Quma0083407] (zie XI-jq). Johanna is overleden op 14 augustus 2004 in Bergen op Zoom Sint Catharina, 89 jaar oud. Zij is begraven op 18 augustus 2004 in Bergen op Zoom. Johanna trouwde, 20 jaar oud, op 18 februari 1935 in Bergen op Zoom met **Ludovicus Weijs [Quma0062206]**, 27 jaar oud. Ludovicus is geboren op 29 september 1907 in Bergen op Zoom, zoon van Ludovicus Weijs en Elisabeth van Dongen [Quma0062205]. Ludovicus is overleden op 28 juni 1967, 59 jaar oud.

Kinderen van Johanna en Ludovicus:

1 Bekend, wacht op toestemming.
2 Bekend, wacht op toestemming.
3 Bekend, wacht op toestemming.
4 Bekend, wacht op toestemming.
5 Bekend, wacht op toestemming.
6 Bekend, wacht op toestemming.

XII-uz Maria Petronella Schuurbiers [QuMa0032206] is geboren op 19 augustus 1917 in Bergen op Zoom, dochter van Martinus Schuurbiers [QuMa0032205] en Magdalena Lambrechts [Quma0083407] (zie XI-jq). Maria is overleden op 8 mei 2000 in Bergen op Zoom, 82 jaar oud. Zij is begraven op 11 mei 2000 in Bergen op Zoom. Maria trouwde, 24 jaar oud, op 25 augustus 1941 in Bergen op Zoom met **Adrianus Stelwage [QuMa0128007]**, 25 jaar oud. Adrianus is geboren op 29 december 1915 in Bergen op Zoom, zoon van Izak Stelwage en Anna Maria van der Wegen [QuMa0128006]. Adrianus is overleden op 13 februari 1980 in Bergen op Zoom, 64 jaar oud.

Kind van Maria en Adrianus:

1 Bekend, wacht op toestemming.

XII-va Petrus Franciscus Cornelis Johannes (Piet) Schuurbiers [QuMa0032206] is geboren op 11 september 1918 in Bergen op Zoom, zoon van Martinus Schuurbiers [QuMa0032205] en Magdalena Lambrechts [Quma0083407] (zie XI-jq). Piet trouwde met **Louisa Catharina (Wies) de Dooij**. Wies is geboren op 11 augustus 1917 in Woensdrecht, dochter van Bekend, wacht op toestemming en Bekend, wacht op toestemming. Van de geboorte is aangifte gedaan op 11 augustus 1917 [bron: akte 70].

Kinderen van Piet en Wies:

1 Martinus Cornelis Julius Schuurbiers [QuMa0032207], geboren op 30 december 1944 in Bergen op Zoom. Martinus is overleden op 24 augustus 1945 in Bergen op Zoom, 7 maanden oud.
2 Bekend, wacht op toestemming.

XII-vb Bekend, wacht op toestemming, zoon van Martinus Schuurbiers [QuMa0032205] en Magdalena Lambrechts [Quma0083407] (zie XI-jq). Hij trouwde met **Bekend, wacht op toestemming**. Zij is een dochter van Franciscus van Hoof [Quma0094206] en Anna Maria Schuurbiers [Quma0066206].

Kind van Bekend, wacht op toestemming en Bekend, wacht op toestemming:

1 Magdalena Francisca Schuurbiers [QuMa0032207], geboren op 9 juni 1953 in Bergeijk. Magdalena is overleden op 27 juli 1954 in Tilburg, 1 jaar oud.

XII-vc Philippus Johannes van Broekhoven [Quma0083408] is geboren op 14 april 1926 in Bergen op Zoom, zoon van Cornelis van Broekhoven [Quma0086407] en Magdalena Lambrechts

[Quma0083407] (zie XI-jq). Philippus is overleden op 3 maart 1999 in Bergen op Zoom, 72 jaar oud. Philippus trouwde met **Bekend, wacht op toestemming**. Zij is een dochter van Franciscus van den Bogert [Quma0062205] en Cornelia Johanna Coppens [Quma0068006].

Kind van Philippus en Bekend, wacht op toestemming:

1 Bekend, wacht op toestemming. Volgt XIII-ve.

XII-vd Elisabeth Alphonsa van Broekhoven [Quma0083408] is geboren op 6 april 1927 in Bergen op Zoom, dochter van Cornelis van Broekhoven [Quma0086407] en Magdalena Lambrechts [Quma0083407] (zie XI-jq). Elisabeth trouwde, 18 jaar oud, op 26 april 1945 in Bergen op Zoom met **Jan Bazen**, 20 jaar oud. Jan is geboren op 23 juni 1924 in Sint Maartensdijk.

XII-ve Bekend, wacht op toestemming, zoon van Cornelis van Broekhoven [Quma0086407] en Magdalena Lambrechts [Quma0083407] (zie XI-jq). Hij trouwde met **Bekend, wacht op toestemming**.

Kind van Bekend, wacht op toestemming en Bekend, wacht op toestemming:

1 Bekend, wacht op toestemming. Volgt XIII-vf.

XII-vf Bekend, wacht op toestemming, dochter van Cornelis van Broekhoven [Quma0086407] en Magdalena Lambrechts [Quma0083407] (zie XI-jq). Zij trouwde met **Bekend, wacht op toestemming**. Hij is een zoon van Bekend, wacht op toestemming en Bekend, wacht op toestemming.

XII-vg Maria de Crom [QuMa0029105] is geboren op 8 december 1918 in Den Helder, dochter van Cornelis de Crom [Quma0247208] en Johanna Maria Rommens [QuMa0029104] (zie XI-jr). Maria is overleden op 19 mei 1986 in Ossendrecht, 67 jaar oud. Maria trouwde, 22 jaar oud, op 20 mei 1941 in Woensdrecht met **Cornelis Bolders [QuMa0161608]**, 24 jaar oud. Cornelis is geboren op 1 augustus 1916 in Ossendrecht, zoon van Jacobus Bolders [QuMa0161607] en Antonetta Musters [QuMa0176607].

XII-vh Bekend, wacht op toestemming, zoon van Cornelis de Crom [Quma0247208] en Johanna Maria Rommens [QuMa0029104] (zie XI-jr). Hij trouwde met **Bekend, wacht op toestemming**.

XII-vi Cornelis Aloysius de Crom [QuMa0029105] is geboren op 11 april 1933 in Woensdrecht, zoon van Cornelis de Crom [Quma0247208] en Johanna Maria Rommens [QuMa0029104] (zie XI-jr). Cornelis is overleden op 20 juli 1977 in Hoogerheide, 44 jaar oud. Cornelis trouwde met **Bekend, wacht op toestemming**. Zij is een dochter van Rudolphus Prop [QuMa0038704] en Bekend, wacht op toestemming.

Kinderen van Cornelis en Bekend, wacht op toestemming:

1 Bekend, wacht op toestemming. Volgt XIII-vg.
2 Bekend, wacht op toestemming. Volgt XIII-vh.
3 Bekend, wacht op toestemming.

4 Bekend, wacht op toestemming.
5 Bekend, wacht op toestemming.

XII-vj Bekend, wacht op toestemming, zoon van Cornelis de Crom [Quma0247208] en Johanna Maria Rommens [QuMa0029104] (zie XI-jr). Hij trouwde met **Bekend, wacht op toestemming**.

Kinderen van Bekend, wacht op toestemming en Bekend, wacht op toestemming:

1 Bekend, wacht op toestemming. Volgt XIII-vi.
2 Bekend, wacht op toestemming.
3 Bekend, wacht op toestemming.

XII-vk Baptistus Josephus Soffers [Quma0042406] is geboren op 6 september 1932 in Woensdrecht, zoon van Ludovicus Antonius Soffers [Quma0078206] (zie XI-ju) en Elisabeth Adriana Plompen [Quma0042405]. Baptistus is overleden op 15 juli 1983 in Bergen op Zoom Lievensberg Ziekenhuis, 50 jaar oud. Hij is begraven op 20 juli 1983 in Hoogerheide. Baptistus trouwde met **Bekend, wacht op toestemming**. Zij is een dochter van Adrianus Hendrickx en Cornelia Ludovica van den Bergh [QuMa0291007]. Zij trouwde voorheen met Bekend, wacht op toestemming.

Kinderen van Baptistus en Bekend, wacht op toestemming:

1 Bekend, wacht op toestemming. Volgt XIII-vj.
2 Bekend, wacht op toestemming. Volgt XIII-vk.
3 Bekend, wacht op toestemming. Volgt XIII-vl.

XII-vl Bekend, wacht op toestemming, dochter van Henricus Philippus Soffers [Quma0078206] (zie XI-jv) en Cornelia Johanna Mangelaars [Quma0042605]. Zij trouwde met **Bekend, wacht op toestemming**. Hij is een zoon van Cornelis Johannes Jacobus Luijks [QuMa0032205] en Johanna Adriana Gommeren [Quma0041806].

Kinderen van Bekend, wacht op toestemming en Bekend, wacht op toestemming:

1 Bekend, wacht op toestemming.
2 Bekend, wacht op toestemming.

XIII-a Gerrit Marinus van Dort [QuMa0023604] is geboren op 11 maart 1909 in Bergen op Zoom, zoon van Gerrit Marinus van Dort [QuMa0023603] (zie XII-a) en Adriana Juliana Snijders. Gerrit is overleden op 30 augustus 1951 in 's Gravenhage, 42 jaar oud. Gerrit trouwde met **J.M.J. Timmermans**. J.M.J. is geboren in 1909.

XIII-b Elisabeth Adriana Nelen [QuMa0023604] is geboren op 12 oktober 1915 in Wouw, dochter van Adrianus Cornelis Nelen [Quma0039404] en Johanna van Hees [QuMa0023603] (zie XII-d). Elisabeth is overleden op 21 december 2002 in Kruisland, 87 jaar oud. Elisabeth trouwde met **Theodorus van Doormaal [Quma0085006]**. Theodorus is geboren op 8 oktober 1911 in

Steenbergen, zoon van Johannes van Doormaal [QuMa0122606] en Catharina Klaassen [Quma0085005]. Theodorus is overleden op 15 april 1978 in Kruisland, 66 jaar oud.

XIII-c Petrus Johannes Nelen [QuMa0023604] is geboren op 29 april 1918 in Wouw, zoon van Adrianus Cornelis Nelen [Quma0039404] en Johanna van Hees [QuMa0023603] (zie XII-d). Petrus is overleden op 27 mei 1995 in Wouwse Plantage, 77 jaar oud. Petrus trouwde met **Antonia van Eekelen [QuMa0022004]**. Antonia is geboren op 21 februari 1916 in Nispen, dochter van Johannes van Eekelen [QuMa0022003] en Maria Goorden [QuMa0123806]. Antonia is overleden op 4 maart 1974 in Roosendaal, 58 jaar oud.

Kind van Petrus en Antonia:

1 Doodgeboren dochter Nelen [QuMa0022005], levenloos geboren dochter, geboren op 13 april 1948 in Wouw.

XIII-d Maria Cornelia (Marie) Nelen [QuMa0023604] is geboren op 27 december 1919 in Wouwse Plantage, dochter van Adrianus Cornelis Nelen [Quma0039404] en Johanna van Hees [QuMa0023603] (zie XII-d). Marie is overleden op 10 maart 1991 in Bergen op Zoom, 71 jaar oud. Zij is begraven in Wouw. Marie:
(1) trouwde met **Adrianus Verbocht [Quma0061805]**. Adrianus is geboren op 6 augustus 1911 in Wouw, zoon van Petrus Michiel Verbocht [Quma0084405] en Maria Elisabeth Reijns [Quma0061804]. Adrianus is overleden op 19 november 1959, 48 jaar oud.

78 Goossens Arjaan & Marie
N.N.

(2) trouwde, minstens 40 jaar oud, na 1959 met **Adrianus (Arjaan) Goossens [QuMa0002601]** (afb. 78), minstens 46 jaar oud. Arjaan is geboren op 21 september 1913 in Wouw, zoon van Petrus Goossens [QuMa0002600] en Elizabeth Huberdina Buijens [QuMa0002700]. Arjaan is overleden op 16 januari 1995 in Wouwse Plantage, 81 jaar oud. Hij is begraven op 19 januari 1995 in Wouw.

Kinderen van Marie en Adrianus:

1 Bekend, wacht op toestemming.
2 Bekend, wacht op toestemming.
3 Maria Cornelia Antonia Verbocht [QuMa0023605], geboren op 2 april 1952 in Roosendaal. Maria is overleden op 3 april 1952 in Roosendaal, 1 dag oud.

XIII-e Cornelis Marinus Nelen [QuMa0023604] is geboren op 11 juli 1921 in Wouw, zoon van Adrianus Cornelis Nelen [Quma0039404] en Johanna van Hees [QuMa0023603] (zie XII-d). Cornelis is overleden op 28 december 1991 in Steenbergen, 70 jaar oud. Cornelis trouwde met

Bekend, wacht op toestemming. Zij is een dochter van Johannes van Loon [QuMa0034404] en Johanna Cornelia Gommeren [Quma0079205].

XIII-f Bekend, wacht op toestemming, dochter van Adrianus Cornelis Nelen [Quma0039404] en Johanna van Hees [QuMa0023603] (zie XII-d). Zij trouwde met **Cornelis Martinus Godschalk**. Cornelis is geboren op 5 april 1917 in Roosendaal. Cornelis is overleden op 2 januari 1979 in Roosendaal, 61 jaar oud.

XIII-g Agnes Johanna Maria Nelen [QuMa0023604] is geboren op 16 november 1923 in Wouw, dochter van Adrianus Cornelis Nelen [Quma0039404] en Johanna van Hees [QuMa0023603] (zie XII-d). Agnes is overleden op 23 november 1967 in Wouw, 44 jaar oud. Agnes trouwde met **Cornelis Mies [Quma0061805]**. Cornelis is geboren op 30 december 1915 in Wouw, zoon van Cornelis Mies [QuMa0128406] en Johanna Maria Maulus [Quma0061804]. Cornelis is overleden op 2 juli 1971 in Wouw, 55 jaar oud.

XIII-h Andreas Godefridus Nelen [QuMa0023604] is geboren op 23 september 1926 in Wouw, zoon van Adrianus Cornelis Nelen [Quma0039404] en Johanna van Hees [QuMa0023603] (zie XII-d). Andreas is overleden op 21 april 2002 in Wouw, 75 jaar oud. Andreas trouwde met **Antonetta Hendrika van Gaans [QuMa0018004]**. Antonetta is geboren op 7 maart 1929 in Roosendaal, dochter van Dominicus van Gaans [QuMa0018003] en Johanna Sebregts [QuMa0036204]. Antonetta is overleden op 12 juli 2001 in Roosendaal, 72 jaar oud. Zij is begraven op 17 juli 2001 in Wouw.

XIII-i Bekend, wacht op toestemming, zoon van Eduardus Belet en Cornelia Adriana van Hees [QuMa0011802] (zie XII-g). Hij:
(1) trouwde met **Cornelia Catharina Geertruida Franken [QuMa0017406]**. Zie XIII-ix voor persoonsgegevens van Cornelia.
(2) trouwde met **Bekend, wacht op toestemming**.

Kinderen van Bekend, wacht op toestemming en Cornelia:

1 Bekend, wacht op toestemming. Volgt XIV-a.
2 Bekend, wacht op toestemming. Volgt XIV-b.

XIII-j Cornelis Adrianus (Cor) van Hees [QuMa0011803] is geboren op 20 januari 1939 in Bergen op Zoom, zoon van Adrianus Cornelis van Hees [QuMa0011802] (zie XII-h) en Hendrika Petronella van Battum. Cor is overleden op 14 mei 2014 in Bergen op Zoom, 75 jaar oud. Hij is gecremeerd op 23 mei 2014 in Bergen op Zoom Crematorium. Cor trouwde met **Bekend, wacht op toestemming**. Zij is een dochter van Christianus van Oevelen [QuMa0034805] en Petronella Adriana Buijsen [QuMa0032206].

Kinderen van Cor en Bekend, wacht op toestemming:

1 Bekend, wacht op toestemming. Volgt XIV-c.
2 Bekend, wacht op toestemming. Volgt XIV-d.

XIII-k Cornelia Petronella Versteijlen [QuMa0005802] is geboren in 1916 in Roosendaal & Nispen, dochter van Johannes Versteijlen en Johanna van Dongen [QuMa0005801] (zie XII-i).

Cornelia is overleden op 18 december 1946 in Roosendaal & Nispen, 29 of 30 jaar oud. Cornelia trouwde met **Jacobus Petrus Buuron [QuMa0034405]**. Jacobus is geboren op 28 april 1912 in Steenbergen, zoon van Franciscus (Frans) Buuron [QuMa0125805] en Petronella Raats [QuMa0034404]. Jacobus is overleden op 2 november 1975 in Roosendaal, 63 jaar oud. Jacobus trouwde later met Petronella Adriana Stander [Quma0074007] (1909-2001).

Kind van Cornelia en Jacobus:

1 Doodgeboren kind Buuron [QuMa0005803], levenloos geboren kind, geboren op 18 december 1946 in Roosendaal & Nispen.

79 Gezinsfoto Hellemons-Rühs

XIII-l Cornelis Adrianus (Cor) Hellemons [QuMa0001400] (afb. 79) is geboren op 12 maart 1929 in Roosendaal-Stekvelden, zoon van Johannes (Jan) Hellemons [QuMa0002800] en Petronella (Pieta) van Dongen [QuMa0002900] (zie XII-j). Cor is overleden op 5 november 2007 om 00:30 in Roosendaal-Westrand, 78 jaar oud (oorzaak: keelkanker). Hij is gecremeerd op 9 november 2007 in Bergen op Zoom Crematorium.
Notitie bij Cor: *Op de rouwkaart staat vermeld "Mijn bobijntje is leeg". Door velen werd gedacht dat door hem hier een andere naam voor een dynamo werd bedoeld.*
Maar een bobijn is een rol, die in de breifabriek van zijn vader werd gebruikt.
Cor bedoelde dus dat zijn rol "bobijntje" oftewel zijn leven op was.
Functie:
Ere-voorzitter van de Roosendaalse Biljart Bond
Onderscheiding:
Drager van de Oranje Nassau in het zilver

80 Rühs Friederike 14-11-1932 0001

Cor trouwde, 22 jaar oud, op 5 november 1951 in Roosendaal met **Friederike Hermine (Riekie) Rühs [QuMa0001500]** (afb. 80), 18 jaar oud. Het kerkelijk huwelijk vond plaats op 10 november 1951 in Roosendaal [bron: Heilig Hart kerk]. Riekie is geboren op 14 november 1932 in Duisburg (D), dochter van Oskar Robert (Oskar) Rühs [QuMa0003000] en Hermina Frederika (Mimi) Brouwer [QuMa0003100]. Zij is gedoopt op 14 mei 1933 in Duisburg (D) [bron: Trouwboekje].
Notitie bij de geboorte van Riekie: *Riekie was een voorkind van Oscar en Hermine. Oscar en Hermine hadden wel eerder willen trouwen, maar omdat Oscar in de zomer van 1932 was opgepakt door de Nederlandse douane wegens smokkel en in het gevang van Breda werd*

opgesloten, heeft hun huwelijk pas -6 mei 1933 plaats gevonden.
Op deze trouwdatum staat de geboorte van Riekie ingeschreven, hetgeen als erkenning door huwelijk genoemd wordt.
Eén week na de bruiloft is Riekie, toen al zes maanden oud, gedoopt in Duisburg.
Riekie is overleden op 12 oktober 2012 in Roosendaal, 79 jaar oud. Zij is gecremeerd op 18 oktober 2012 in Roosendaal Crematorium.
Notitie bij Riekie: *Over de achternaam bestaat de nodige onduidelijkheid.*
In officiële akte staat haar achternaam zelfs op twee verschillende manieren geschreven.
Uit eigen zeggen van Riekie moet haar naam met R ü h s geschreven worden.
In het trouwboekje staat de u zonder umlaut.
Het lijkt alsof er Rufs staat, maar dat is geschreven in een oud-Duitse schrijfstijl.
Getuige bij:
doop Bekend, wacht op toestemming [tante moederszijde]

Kinderen van Cor en Riekie:

1 Bekend, wacht op toestemming. Volgt XIV-e.
2 Hermine Petronella (Piem) Hellemons [QuMa0000700], geboren op 28 oktober 1952 in Roosendaal. Volgt XIV-f.
3 Oskar Robert (Oskar) Hellemons [QuMa0001401], geboren op 7 februari 1954 in Roosendaal. Volgt XIV-g.

81 Hellemons Adrianus 01-08-1937

XIII-m Adrianus Albertus Helena (Ad) Hellemons [QuMa0002801] (afb. 81) is geboren op 1 augustus 1937 in Roosendaal, zoon van Johannes (Jan) Hellemons [QuMa0002800] en Petronella (Pieta) van Dongen [QuMa0002900] (zie XII-j). Hij is gedoopt op 1 augustus 1937 in Roosendaal. Ad is overleden op 4 januari 1997 in Sint Niklaas, 59 jaar oud. Ad trouwde met **Bekend, wacht op toestemming**.

Kinderen van Ad en Bekend, wacht op toestemming:

1 Bekend, wacht op toestemming. Volgt XIV-h.
2 Bekend, wacht op toestemming. Volgt XIV-i.

XIII-n Bekend, wacht op toestemming, dochter van Petrus (Pieter) Tielen [QuMa0019003] (zie XII-l) en Elizabet van Broekhoven [QuMa0015203]. Zij trouwde met **Bekend, wacht op toestemming**.

Kind van Bekend, wacht op toestemming en Bekend, wacht op toestemming:

1 Bekend, wacht op toestemming. Volgt XIV-j.

XIII-o Laurentius van den Berg [Quma0058806] is geboren op 16 september 1922 in Steenbergen, zoon van Johannes van den Berg [Quma0058805] (zie XII-o) en Johanna Petronella Tak [QuMa0292007]. Laurentius is overleden op 26 november 1996 in Kruisland, 74 jaar oud. Laurentius trouwde met **Bekend, wacht op toestemming**.

XIII-p Johanna Adriana van den Berg [QuMa0036205] is geboren op 6 maart 1921 in Steenbergen, dochter van Christianus van den Berg [Quma0058805] (zie XII-q) en Cornelia Schijvenaars [QuMa0036204] (zie XII-bv). Johanna is overleden op 14 januari 1996 in Kruisland, 74 jaar oud. Johanna trouwde met **Jacobus Wezenbeek [QuMa0015204]**. Jacobus is geboren op 30 augustus 1918 in Steenbergen, zoon van Laurens Wezenbeek [QuMa0015203] en Lucia Voorbraak [QuMa0018002]. Jacobus is overleden op 12 januari 1987 in Kruisland, 68 jaar oud.

XIII-q Bekend, wacht op toestemming, dochter van Christianus van den Berg [Quma0058805] (zie XII-q) en Cornelia Schijvenaars [QuMa0036204] (zie XII-bv). Zij trouwde met **Cornelis Johannes Helmons [QuMa0015204]**. Zie XIII-bj voor persoonsgegevens van Cornelis.

Kinderen van Bekend, wacht op toestemming en Cornelis:

1 Bekend, wacht op toestemming. Volgt XIV-k.
2 Bekend, wacht op toestemming. Volgt XIV-l.

XIII-r Johanna van den Berg [Quma0058806] is geboren op 29 september 1920 in Steenbergen, dochter van Antonius van den Berg [Quma0058805] (zie XII-r) en Maria de Wit [Quma0121005]. Johanna trouwde, 20 jaar oud, op 3 januari 1941 in Steenbergen met **Govardus Adrianus Loos [Quma0244208]**, 26 jaar oud. Govardus is geboren op 11 oktober 1914 in Kruisland, zoon van Antonius Joannes Loos [Quma0244207] en Petronella Clarijs [Quma0245807]. Govardus is overleden op 26 september 1944 in Straatsburg, 29 jaar oud.

XIII-s Anna Maria van den Berg [Quma0058806] is geboren op 9 november 1922 in Steenbergen, dochter van Antonius van den Berg [Quma0058805] (zie XII-r) en Maria de Wit [Quma0121005]. Anna is overleden op 18 mei 2002 in Roosendaal, 79 jaar oud. Anna trouwde met **Johannes Voorbraak [QuMa0018203]**. Zie XII-dh voor persoonsgegevens van Johannes.

XIII-t Bekend, wacht op toestemming, dochter van Cornelis Aarts en Elisabeth Luijks [Quma0062205] (zie XII-v). Zij trouwde met **Cornelis Antonius Kessel**. Cornelis is geboren in 1926. Cornelis is overleden op 13 maart (jaar onbekend) in Roosendaal. Hij is begraven in Oudenbosch.

XIII-u Bekend, wacht op toestemming, zoon van Cornelis Aarts en Elisabeth Luijks [Quma0062205] (zie XII-v). Hij trouwde met **Petronella Adriana Oosterbos**. Petronella is geboren in 1928. Petronella is overleden op 11 april 2002 in Roosendaal, 73 of 74 jaar oud.

XIII-v Jacobus Henricus Luijks [Quma0062206] is geboren op 20 juni 1929 in Steenbergen, zoon van Cornelis Luijks [Quma0062205] (zie XII-x) en Wouterina Cornelia Johanna Schouwenaars. Jacobus is overleden op 10 maart 1995 in Roosendaal, 65 jaar oud. Jacobus

trouwde met **Bekend, wacht op toestemming**. Zij is een dochter van Adriaan Lodiers [Quma0074006] en Cornelia Voorheijen [Quma0064406].

Kinderen van Jacobus en Bekend, wacht op toestemming:

1 Bekend, wacht op toestemming. Volgt XIV-m.
2 Bekend, wacht op toestemming. Volgt XIV-n.

XIII-w Adam Luijks [Quma0062206] is geboren op 18 november 1930 in Steenbergen, zoon van Cornelis Luijks [Quma0062205] (zie XII-x) en Wouterina Cornelia Johanna Schouwenaars. Adam is overleden op 6 november 1982 in Wouw, 51 jaar oud. Adam trouwde met **Bekend, wacht op toestemming**. Zij is een dochter van Cornelis van Geel [QuMa0156406] en Dijmphna Coppens [Quma0067206].

Kind van Adam en Bekend, wacht op toestemming:

1 Bekend, wacht op toestemming.

XIII-x Bekend, wacht op toestemming, zoon van Cornelis Luijks [Quma0062205] (zie XII-x) en Wouterina Cornelia Johanna Schouwenaars. Hij trouwde met **Bekend, wacht op toestemming**. Zij is een dochter van Petrus Rommers [Quma0081806] en Adriana van Bergen [Quma0058205].

XIII-y Bekend, wacht op toestemming, dochter van Cornelis Luijks [Quma0062205] (zie XII-x) en Wouterina Cornelia Johanna Schouwenaars. Zij trouwde met **Bekend, wacht op toestemming**.

XIII-z Bekend, wacht op toestemming, zoon van Cornelis Luijks [Quma0062205] (zie XII-x) en Wouterina Cornelia Johanna Schouwenaars. Hij trouwde met **Bekend, wacht op toestemming**.

XIII-aa Bekend, wacht op toestemming, dochter van Cornelis Luijks [Quma0062205] (zie XII-x) en Wouterina Cornelia Johanna Schouwenaars. Zij trouwde met **Bekend, wacht op toestemming**.

XIII-ab Bekend, wacht op toestemming, zoon van Cornelis Luijks [Quma0062205] (zie XII-x) en Wouterina Cornelia Johanna Schouwenaars. Hij:
(1) trouwde met **Bekend, wacht op toestemming**.
(2) trouwde met **Bekend, wacht op toestemming**.

Kind van Bekend, wacht op toestemming en Bekend, wacht op toestemming (1):

1 Bekend, wacht op toestemming.

Kinderen van Bekend, wacht op toestemming en Bekend, wacht op toestemming (2):

2 Ester Cornelia Luijks [Quma0062207], geboren op 10 juni 1975 in Roosendaal. Ester is overleden op 15 juni 1975 in Roosendaal, 5 dagen oud.
3 Bekend, wacht op toestemming.

XIII-ac Bekend, wacht op toestemming, zoon van Cornelis Luijks [Quma0062205] (zie XII-x) en Wouterina Cornelia Johanna Schouwenaars. Hij trouwde met **Bekend, wacht op toestemming**.

Kind van Bekend, wacht op toestemming en Bekend, wacht op toestemming:

1 Bekend, wacht op toestemming.

XIII-ad Jacobus Laurentius Musters [Quma0085006] is geboren op 24 juli 1920 in Bergen op Zoom, zoon van Marinus Cornelis Musters [Quma0085005] en Maria Anna Adriana Franken [Quma0085005] (zie XII-ai). Jacobus is overleden op 6 februari 1978 in Bergen op Zoom, 57 jaar oud. Jacobus trouwde met **Bekend, wacht op toestemming**. Zij is een dochter van Christaan Verbogt [Quma0069606] en Anna Cornelia Catharina Kruf [QuMa0144407].

Kinderen van Jacobus en Bekend, wacht op toestemming:

1 Bekend, wacht op toestemming. Volgt XIV-o.
2 Bekend, wacht op toestemming. Volgt XIV-p.
3 Bekend, wacht op toestemming. Volgt XIV-q.
4 Bekend, wacht op toestemming. Volgt XIV-r.
5 Bekend, wacht op toestemming. Volgt XIV-s.
6 Bekend, wacht op toestemming. Volgt XIV-t.

XIII-ae Bekend, wacht op toestemming, dochter van Marinus Cornelis Musters [Quma0085005] en Maria Anna Adriana Franken [Quma0085005] (zie XII-ai). Zij trouwde met **Hendrikus van Tilborg [QuMa0035806]**. Hendrikus is geboren op 1 november 1919 in Bergen op Zoom, zoon van Franciscus van Tilborg en Cornelia Franken [QuMa0035805]. Hendrikus is overleden op 26 april 1993 in Bergen op Zoom, 73 jaar oud.

Kinderen van Bekend, wacht op toestemming en Hendrikus:

1 Bekend, wacht op toestemming. Volgt XIV-u.
2 Bekend, wacht op toestemming.
3 Bekend, wacht op toestemming. Volgt XIV-v.

XIII-af Bekend, wacht op toestemming, zoon van Marinus Cornelis Musters [Quma0085005] en Maria Anna Adriana Franken [Quma0085005] (zie XII-ai). Hij trouwde met **Lucia Catharina de Kort**. Lucia is geboren op 10 augustus 1926 in Bergen op Zoom. Lucia is overleden op 21 januari 2009 in Terneuzen, 82 jaar oud. Zij is begraven op 28 januari 2009 in Terneuzen.

Kinderen van Bekend, wacht op toestemming en Lucia:

1 Bekend, wacht op toestemming. Volgt XIV-w.
2 Bekend, wacht op toestemming. Volgt XIV-x.
3 Bekend, wacht op toestemming. Volgt XIV-y.
4 Bekend, wacht op toestemming. Volgt XIV-z.
5 Bekend, wacht op toestemming.

XIII-ag Paulina Maria Musters [Quma0085006] is geboren op 27 november 1925 in Bergen op Zoom, dochter van Marinus Cornelis Musters [Quma0085005] en Maria Anna Adriana Franken [Quma0085005] (zie XII-ai). Paulina overlijdensdatum onbekend. Paulina trouwde, 20 jaar oud, op 7 oktober 1946 in Bergen op Zoom met **Wilhelmus (Willem) Bruijs**, 20 jaar oud. Willem is geboren op 13 december 1925 in Bergen op Zoom. Willem is overleden op 6 oktober 2015 in Bergen op Zoom, 89 jaar oud. Hij is gecremeerd op 12 oktober 2015 in Bergen op Zoom Zoomstede.

Kinderen van Paulina en Willem:

1 Bekend, wacht op toestemming.
2 Bekend, wacht op toestemming.
3 Bekend, wacht op toestemming.
4 Bekend, wacht op toestemming.
5 Bekend, wacht op toestemming.
6 Bekend, wacht op toestemming.
7 Bekend, wacht op toestemming.

XIII-ah Dominicus Catharina Musters [Quma0085006] is geboren op 17 juli 1927 in Bergen op Zoom, zoon van Marinus Cornelis Musters [Quma0085005] en Maria Anna Adriana Franken [Quma0085005] (zie XII-ai). Dominicus is overleden op 23 november 2009 in Bergen op Zoom, 82 jaar oud. Hij is begraven op 27 november 2009 in Bergen op Zoom. Dominicus trouwde, 28 jaar oud, op 24 mei 1956 in Bergen op Zoom met **Johanna de Nijs [Quma0086408]**, 21 jaar oud. Johanna is geboren op 16 december 1934 in Bergen op Zoom, dochter van Gerardus de Nijs [QuMa0334808] en Maria van Broekhoven [Quma0086407]. Johanna is overleden op 3 november 2007 in Bergen op Zoom, 72 jaar oud. Zij is begraven op 8 november 2007 in Bergen op Zoom.

Kinderen van Dominicus en Johanna:

1 Bekend, wacht op toestemming. Volgt XIV-aa.
2 Bekend, wacht op toestemming. Volgt XIV-ab.

XIII-ai Petrus Cornelis Musters [Quma0085006] is geboren op 17 juli 1927 in Bergen op Zoom, zoon van Marinus Cornelis Musters [Quma0085005] en Maria Anna Adriana Franken [Quma0085005] (zie XII-ai). Petrus is overleden op 30 juni 1998 in Bergen op Zoom, 70 jaar oud. Hij is begraven op 3 juli 1998 in Bergen op Zoom. Petrus trouwde, 23 jaar oud, op 30 april 1951 met **Petronella Catharina Franken**, 21 jaar oud. Petronella is geboren op 4 november 1929 in Halsteren. Petronella is overleden op 9 februari 2003 in Bergen op Zoom, 73 jaar oud. Zij is begraven op 13 februari 2003 in Bergen op Zoom.

Kinderen van Petrus en Petronella:

1 Bekend, wacht op toestemming. Volgt XIV-ac.
2 Bekend, wacht op toestemming. Volgt XIV-ad.
3 Bekend, wacht op toestemming. Volgt XIV-ae.
4 Bekend, wacht op toestemming. Volgt XIV-af.

XIII-aj Catharina Adriana Musters [Quma0085006] is geboren op 10 februari 1929 in Bergen op Zoom, dochter van Marinus Cornelis Musters [Quma0085005] en Maria Anna Adriana Franken [Quma0085005] (zie XII-ai). Catharina is overleden op 31 augustus 1984 in Bergen op Zoom, 55 jaar oud. Catharina trouwde met **Bekend, wacht op toestemming**.

XIII-ak Maria Petronella (Riet) Musters [Quma0085006] is geboren op 24 april 1930 in Bergen op Zoom, dochter van Marinus Cornelis Musters [Quma0085005] en Maria Anna Adriana Franken [Quma0085005] (zie XII-ai). Riet is overleden op 5 januari 1995 in Rotterdam, 64 jaar oud. Zij is begraven op 10 januari 1995 in Bergen op Zoom. Riet trouwde, 21 jaar oud, op 17 januari 1952 in Bergen op Zoom met **Cornelis Paulus (Kees) Stouthart**, 22 jaar oud. Kees is geboren op 17 september 1929 in Bergen op Zoom. Kees is overleden op 2 november 2016 in Bergen op Zoom, 87 jaar oud. Hij is begraven op 8 november 2016 in Bergen op Zoom.

Kinderen van Riet en Kees:

1 Bekend, wacht op toestemming.
2 Bekend, wacht op toestemming.
3 Bekend, wacht op toestemming.
4 Bekend, wacht op toestemming.
5 Bekend, wacht op toestemming.

XIII-al Anna Sebastiana (Anneke) Musters [Quma0085006] is geboren op 22 februari 1932 in Bergen op Zoom, dochter van Marinus Cornelis Musters [Quma0085005] en Maria Anna Adriana Franken [Quma0085005] (zie XII-ai). Anneke is overleden op 1 juni 2016 in Bergen op Zoom, 84 jaar oud. Zij is gecremeerd op 7 juni 2016 in Bergen op Zoom Zoomstede. Anneke trouwde, 25 jaar oud, op 23 mei 1957 in Bergen op Zoom met **Petrus Bernardus Cornelis Withagen**, 27 jaar oud. Petrus is geboren op 17 juli 1929 in Halsteren. Petrus is overleden op 27 maart 2005 in Bergen op Zoom, 75 jaar oud. Hij is begraven op 2 april 2005 in Bergen op Zoom.

Kinderen van Anneke en Petrus:

1 Bekend, wacht op toestemming. Volgt XIV-ag.
2 Bekend, wacht op toestemming. Volgt XIV-ah.
3 Bekend, wacht op toestemming. Volgt XIV-ai.

XIII-am Anna Maria Johanna (Anneke) Franken [Quma0085006] is geboren op 16 december 1921 in Bergen op Zoom, dochter van Dominicus Franken [Quma0085005] (zie XII-aj) en Catharina Adriana Overbeeke [QuMa0290608]. Anneke is overleden op 14 augustus 1993 in Bergen op Zoom, 71 jaar oud. Anneke trouwde, 22 jaar oud, op 4 september 1944 in Bergen op Zoom met **Wilhelmus Petrus Musters [Quma0085006]**, 25 jaar oud. Wilhelmus is geboren op 9 december 1918 in Bergen op Zoom, zoon van Cornelis Adrianus Musters [Quma0085005] en Maria Johanna Hopmans [QuMa0131606]. Wilhelmus is overleden op 11 oktober 1983 in Bergen op Zoom, 64 jaar oud.

Kinderen van Anneke en Wilhelmus:

1 Bekend, wacht op toestemming. Volgt XIV-aj.
2 Bekend, wacht op toestemming. Volgt XIV-ak.
3 Bekend, wacht op toestemming. Volgt XIV-al.

XIII-an Petrus Cornelis Franken [Quma0085006] is geboren op 1 mei 1931 in Bergen op Zoom, zoon van Dominicus Franken [Quma0085005] (zie XII-aj) en Catharina Adriana Overbeeke [QuMa0290608]. Petrus is overleden op 6 mei 1985 in Bergen op Zoom, 54 jaar oud. Petrus trouwde met **Bekend, wacht op toestemming**. Zij is een dochter van Johannes Schoonen [QuMa0023003] en Johanna van den Aarssen [Quma0067006].

XIII-ao Gerardus Paulus Franken [Quma0063206] is geboren op 24 augustus 1926 in Bergen op Zoom, zoon van Godefridus Franken [Quma0083407] (zie XII-ap) en Anna Wilhelmina Maria Doreleijers [Quma0063205]. Gerardus is overleden op 30 juni 2005 in Bergen op Zoom, 78 jaar oud. Hij is begraven op 5 juli 2005 in Bergen op Zoom. Gerardus trouwde met **Bekend, wacht op toestemming**.

Kind van Gerardus en Bekend, wacht op toestemming:

1 Bekend, wacht op toestemming. Volgt XIV-am.

XIII-ap Bekend, wacht op toestemming, dochter van Johannes Petrus Hagenaars [Quma0121106] (zie XII-as) en Helena Johanna (Leen) Withagen [Quma0041205]. Zij trouwde met **Petrus Cornelis Jacobus (Piet) Luijks [QuMa0032206]**. Piet is geboren op 12 februari 1943 in Bergen op Zoom, zoon van Jacobus Cornelis Johannes Luijks [QuMa0032205] en Elisabeth Maria van Geel [Quma0042405]. Piet is overleden op 27 oktober 2017 in Steenbergen, 74 jaar oud. Hij is gecremeerd op 2 november 2017 in Bergen op Zoom Zoomstede. Piet trouwde later met Bekend, wacht op toestemming.

Kinderen van Bekend, wacht op toestemming en Piet:

1 Bekend, wacht op toestemming. Volgt XIV-an.
2 Bekend, wacht op toestemming.

XIII-aq Bekend, wacht op toestemming, dochter van Arnoldus (Aart) Hagenaars [Quma0121106] (zie XII-at) en Johanna Withagen [Quma0041205]. Zij trouwde met **Joop Stoffels**. Joop is geboren op 1 december 1943 in Breda. Joop is overleden op 21 mei 1997 in Tilburg, 53 jaar oud.

Kinderen van Bekend, wacht op toestemming en Joop:

1 Bekend, wacht op toestemming.
2 Bekend, wacht op toestemming.

XIII-ar Gerard Hagenaars [Quma0041206] is geboren op 17 december 1948 in Bergen op Zoom, zoon van Arnoldus (Aart) Hagenaars [Quma0121106] (zie XII-at) en Johanna Withagen [Quma0041205]. Gerard is overleden op 19 december 2006 in Bergen op Zoom, 58 jaar oud. Hij

is begraven op 27 december 2006 in Bergen op Zoom. Gerard trouwde met **Bekend, wacht op toestemming**.

Kinderen van Gerard en Bekend, wacht op toestemming:

1 Bekend, wacht op toestemming.
2 Bekend, wacht op toestemming.

XIII-as Bekend, wacht op toestemming, dochter van Petrus Massar [QuMa0136007] (zie XII-ay) en Lucia Visser. Zij trouwde met **Bekend, wacht op toestemming**. Hij is een zoon van Godefridus Antonius Bennebroek [QuMa0034404] en Johanna Boden [Quma0091005].

Kind van Bekend, wacht op toestemming en Bekend, wacht op toestemming:

1 Bekend, wacht op toestemming. Volgt XIV-ao.

XIII-at Bekend, wacht op toestemming, dochter van Adrianus Consemulder [QuMa0167207] (zie XII-bd) en Jacoba Petronella Suikerbuik [Quma0041006]. Zij trouwde met **Johannes Hendrikus Maria Landa**. Johannes is geboren op 16 juni 1942 in Bergen op Zoom, zoon van Johannes Hendrikus Landa en Adriana Jacoba Taheij. Johannes is overleden op 12 december 2009 in Bergen op Zoom, 67 jaar oud. Hij is begraven op 17 december 2009 in Bergen op Zoom.

Kinderen van Bekend, wacht op toestemming en Johannes:

1 Bekend, wacht op toestemming. Volgt XIV-ap.
2 Bekend, wacht op toestemming. Volgt XIV-aq.

XIII-au Bekend, wacht op toestemming, dochter van Adrianus Consemulder [QuMa0167207] (zie XII-bd) en Jacoba Petronella Suikerbuik [Quma0041006]. Zij trouwde met **Bekend, wacht op toestemming**.

Kinderen van Bekend, wacht op toestemming en Bekend, wacht op toestemming:

1 Bekend, wacht op toestemming.
2 Bekend, wacht op toestemming. Volgt XIV-ar.
3 Bekend, wacht op toestemming. Volgt XIV-as.

XIII-av Dimphna Petronella Bruijs [Quma0085006] is geboren op 30 november 1917 in Bergen op Zoom, dochter van Arnoldus Bruijs [Quma0085005] (zie XII-bf) en Elisabeth Hugens. Dimphna is overleden in 2005 in Bergen op Zoom, 87 of 88 jaar oud. Dimphna trouwde met **Johannes Adrianus Maas [QuMa0023404]**. Johannes is geboren op 21 april 1916 in Halsteren, zoon van Jacobus Maas [QuMa0023403] en Elisabeth Luijkx [Quma0042404]. Johannes is overleden op 17 juli 1994 in Halsteren, 78 jaar oud. Hij is begraven op 20 juli 1994 in Bergen op Zoom.

Kinderen van Dimphna en Johannes:

1 Bekend, wacht op toestemming. Volgt XIV-at.
2 Bekend, wacht op toestemming. Volgt XIV-au.

XIII-aw Petrus Johannes Marinus Bruijs [Quma0085006] is geboren op 1 januari 1920 in Bergen op Zoom, zoon van Arnoldus Bruijs [Quma0085005] (zie XII-bf) en Elisabeth Hugens. Petrus is overleden op 21 december 1987 in Bergen op Zoom, 67 jaar oud. Hij is begraven op 24 december 1987 in Bergen op Zoom. Petrus trouwde, 27 jaar oud, op 8 mei 1947 in Halsteren met **Cornelia Adriana Wijten [QuMa0043606]**, 21 jaar oud. Cornelia is geboren op 26 februari 1926 in Halsteren, dochter van Antonius Wijten [Quma0060405] en Petronella Maria van Meel [QuMa0043605]. Cornelia is overleden op 4 februari 1974 in Bergen op Zoom, 47 jaar oud.

Kind van Petrus en Cornelia:

1 Bekend, wacht op toestemming.

XIII-ax Cornelis Petrus Bruijs [Quma0085006] is geboren op 12 april 1925 in Bergen op Zoom, zoon van Arnoldus Bruijs [Quma0085005] (zie XII-bf) en Elisabeth Hugens. Cornelis is overleden op 30 juli 1995 in Utrecht, 70 jaar oud. Hij is begraven op 3 augustus 1995 in Bergen op Zoom. Cornelis trouwde met **Cornelia Adriana van Poppelen**. Cornelia is geboren in 1928. Cornelia is overleden op 27 februari 2003 in Bergen op Zoom, 74 of 75 jaar oud. Zij is begraven op 1 maart 2003 in Bergen op Zoom.

Kind van Cornelis en Cornelia:

1 Bekend, wacht op toestemming. Volgt XIV-av.

XIII-ay Bekend, wacht op toestemming, dochter van Arnoldus Bruijs [Quma0085005] (zie XII-bf) en Elisabeth Hugens. Zij trouwde met **Bekend, wacht op toestemming**. Hij is een zoon van Martinus Antonius Leenaars [Quma0041204] en Isabella Josephina van Giels [Quma0256008].

Kind van Bekend, wacht op toestemming en Bekend, wacht op toestemming:

1 Bekend, wacht op toestemming.

XIII-az Leonardus Bruijs [Quma0085006] is geboren op 26 juni 1930 in Bergen op Zoom, zoon van Arnoldus Bruijs [Quma0085005] (zie XII-bf) en Elisabeth Hugens. Leonardus is overleden op 14 mei 1987 in Bergen op Zoom, 56 jaar oud. Hij is begraven op 16 mei 1987 in Halsteren. Leonardus trouwde, 28 jaar oud, op 8 juli 1958 in Halsteren met **Maria Helena Mens [QuMa0020805]**, 24 jaar oud. Maria is geboren op 2 februari 1934 in Halsteren, dochter van Gabriël Mens [QuMa0020804] en Petronella Maria Loos [QuMa0134007]. Maria overlijdensdatum onbekend.

XIII-ba Petronella Mathilda Dietvorst [QuMa0032206] is geboren op 1 januari 1920 in Bergen op Zoom, dochter van Michiel Johannes Dietvorst [QuMa0032205] en Maria Bruijs

[Quma0085005] (zie XII-bg). Petronella is overleden op 24 november 1998 in Bergen op Zoom, 78 jaar oud. Petronella trouwde met **Wilhelmus Adrianus Wierikx**. Wilhelmus is geboren op 22 februari 1917. Wilhelmus is overleden op 6 oktober 2001 in Bergen op Zoom, 84 jaar oud. Hij is begraven op 12 oktober 2001 in Bergen op Zoom.

Kinderen van Petronella en Wilhelmus:

1 Bekend, wacht op toestemming. Volgt XIV-aw.
2 Bekend, wacht op toestemming. Volgt XIV-ax.

XIII-bb Johanna Maria Maas [Quma0085006] is geboren op 14 november 1928 in Bergen op Zoom, dochter van Franciscus Maas en Carolina Maria Bruijs [Quma0085005] (zie XII-bi). Johanna is overleden op 6 juni 2007 in Bergen op Zoom, 78 jaar oud. Johanna trouwde met **Walterus Petrus van Egeraat [Quma0041205]**. Walterus is geboren op 21 juli 1929 in Bergen op Zoom, zoon van Waltherus Laurentius van Egeraat [Quma0041204] en Louisa Adriana van Loon [QuMa0157006]. Walterus is overleden op 14 mei 2002 in Bergen op Zoom, 72 jaar oud. Hij is begraven op 18 mei 2002 in Bergen op Zoom.

Kinderen van Johanna en Walterus:

1 Bekend, wacht op toestemming. Volgt XIV-ay.
2 Bekend, wacht op toestemming. Volgt XIV-az.
3 Bekend, wacht op toestemming.
4 Bekend, wacht op toestemming. Volgt XIV-ba.
5 Bekend, wacht op toestemming. Volgt XIV-bb.
6 Bekend, wacht op toestemming. Volgt XIV-bc.

XIII-bc René Bruijs [Quma0083408] is geboren in 1932 in Bergen op Zoom, zoon van Petrus Hermanus Bruijs [Quma0085005] (zie XII-bj) en Maria Johanna Roosenboom [Quma0083407]. René is overleden in 1997 in Bergen op Zoom, 64 of 65 jaar oud. René trouwde met **Hanny van Meteren**. Hanny is geboren op 30 maart 1935. Hanny is overleden op 14 februari 2010 in Bergen op Zoom, 74 jaar oud. Zij is begraven op 20 februari 2010 in Bergen op Zoom.

Kinderen van René en Hanny:

1 Bekend, wacht op toestemming.
2 Bekend, wacht op toestemming.
3 Bekend, wacht op toestemming.

XIII-bd Petronella Alphonsia Julia Adan [Quma0085006] is geboren op 14 oktober 1923 in Bergen op Zoom, zoon van Johannes Baptista Alphonsus Maria Adan [QuMa0157805] en Johanna Baptista Bruijs [Quma0085005] (zie XII-bk). Petronella is overleden op 8 juni 2005 in Halsteren, 81 jaar oud. Hij is begraven op 13 juni 2005 in Bergen op Zoom. Petronella trouwde met **Adriana C.J. Blommerde [QuMa0230408]**. Adriana is geboren op 14 april 1929 in Halsteren, dochter van Adrianus Johannes Quirinus Blommerde [QuMa0230407] en Johanna Cornelia de Nijs [Quma0256008]. Adriana is overleden op 8 juni 2007 in Halsteren, 78 jaar oud.

Kinderen van Petronella en Adriana:

1 Bekend, wacht op toestemming.
2 Bekend, wacht op toestemming.
3 Bekend, wacht op toestemming.

XIII-be Bekend, wacht op toestemming, dochter van Jacobus Arnoldus Franken [Quma0085006] (zie XII-bl) en Maria Elisabeth Brouwers [Quma0084806]. Zij trouwde met **Bekend, wacht op toestemming**.

Kinderen van Bekend, wacht op toestemming en Bekend, wacht op toestemming:

1 Bekend, wacht op toestemming. Volgt XIV-bd.
2 Bekend, wacht op toestemming.
3 Bekend, wacht op toestemming.

XIII-bf Petrus Johannes Verbraak [Quma0067008] is geboren op 4 januari 1922 in Roosendaal & Nispen, zoon van Pieter Jan Verbraak [QuMa0122805] en Joanna Timmermans [Quma0067007] (zie XII-bq). Petrus is overleden op 26 februari 2001 in Bergen op Zoom, 79 jaar oud. Hij is begraven op 2 maart 2001 in Bergen op Zoom. Petrus:
(1) trouwde met **Bekend, wacht op toestemming**. Zij is een dochter van Bekend, wacht op toestemming en Bekend, wacht op toestemming. Zij trouwde voorheen met Bekend, wacht op toestemming.
(2) trouwde met **Angela Anna Maria Lucia Cools**. Angela is geboren op 31 maart 1915 in Essen. Angela is overleden op 12 augustus 1994 in Roosendaal, 79 jaar oud.

XIII-bg Cornelis Verbraak [Quma0067008] is geboren op 3 mei 1924 in Roosendaal, zoon van Pieter Jan Verbraak [QuMa0122805] en Joanna Timmermans [Quma0067007] (zie XII-bq). Cornelis is overleden op 29 mei 2009 in Nispen, 85 jaar oud. Cornelis trouwde met **Bekend, wacht op toestemming**.

XIII-bh Antonius Helmons [QuMa0015204] is geboren op 3 december 1915 in Steenbergen, zoon van Antonius Helmons [QuMa0015203] en Laurina (Laura) Timmermans [Quma0067007] (zie XII-br). Antonius is overleden op 12 januari 1997 in Roosendaal, 81 jaar oud. Antonius trouwde met **Bekend, wacht op toestemming**. Zij is een dochter van Leendert de Jongh en Geertruida van Gastel [Quma0070806].

Kinderen van Antonius en Bekend, wacht op toestemming:

1 Bekend, wacht op toestemming. Volgt XIV-be.
2 Bekend, wacht op toestemming. Volgt XIV-bf.
3 Bekend, wacht op toestemming. Volgt XIV-bg.

XIII-bi Sebastianus Cornelis Helmons [QuMa0015204] is geboren op 5 oktober 1918 in Steenbergen, zoon van Antonius Helmons [QuMa0015203] en Laurina (Laura) Timmermans

[Quma0067007] (zie XII-br). Sebastianus is overleden op 9 november 1989 in Roosendaal, 71 jaar oud. Sebastianus trouwde met **Bekend, wacht op toestemming**.

XIII-bj Cornelis Johannes Helmons [QuMa0015204] is geboren op 25 oktober 1919 in Kruisland, zoon van Antonius Helmons [QuMa0015203] en Laurina (Laura) Timmermans [Quma0067007] (zie XII-br). Cornelis is overleden op 9 januari 1993 in Breda, 73 jaar oud. Cornelis trouwde met **Bekend, wacht op toestemming**. Zie XIII-q voor persoonsgegevens van Bekend, wacht op toestemming.

Kinderen van Cornelis en Bekend, wacht op toestemming: zie XIII-q.

XIII-bk Petrus Johannes Helmons [QuMa0015204] is geboren op 3 juni 1936 in Steenbergen, zoon van Antonius Helmons [QuMa0015203] en Laurina (Laura) Timmermans [Quma0067007] (zie XII-br). Petrus is overleden op 20 juli 2014 in Kruisland, 78 jaar oud. Petrus trouwde met **Pieternella Kers**. Pieternella is geboren op 26 februari 1934 in Fijnaart. Pieternella is overleden op 17 oktober 2010 in Steenbergen, 76 jaar oud.

XIII-bl Bekend, wacht op toestemming, dochter van Cornelis Timmermans [Quma0067007] (zie XII-bs) en Wilhelmina Groen [QuMa0036204]. Zij trouwde met **Adrianus Petrus Johannes van Gaans [QuMa0018004]**. Adrianus is geboren op 28 maart 1929 in Roosendaal, zoon van Petrus van Gaans [QuMa0018003] en Anna Cornelia Matthijssen [QuMa0032205]. Adrianus is overleden op 9 juni 2014 in Kruisland, 85 jaar oud. Hij is begraven op 14 juni 2014 in Bergen op Zoom Zoomstede.

Kinderen van Bekend, wacht op toestemming en Adrianus:

1 Bekend, wacht op toestemming.
2 Bekend, wacht op toestemming.

XIII-bm Johanna Suzanna (Jo) de Jong [QuMa0004402] is geboren op 18 maart 1921 in Steenbergen, dochter van Adrianus de Jong [QuMa0004401] en Anna Cornelia Timmermans [Quma0067007] (zie XII-bt). Jo overlijdensdatum onbekend. Jo trouwde, 19 jaar oud, op 13 september 1940 in Steenbergen met **Petrus Leonardus (Piet) Vergouwen [Quma0062206]**, 21 jaar oud. Piet is geboren op 4 december 1918 in Steenbergen, zoon van Leonardus (Leendert) Vergouwen [Quma0062205] en Adriana Catharina Schoutens [Quma0242206].

Kinderen van Jo en Piet:

1 Bekend, wacht op toestemming.
2 Bekend, wacht op toestemming.
3 Bekend, wacht op toestemming.

XIII-bn Susanna Johanna (Suus) de Jong [QuMa0004402] is geboren op 4 december 1922 in Steenbergen, dochter van Adrianus de Jong [QuMa0004401] en Anna Cornelia Timmermans [Quma0067007] (zie XII-bt). Suus is overleden op 30 maart 1993 in Roosendaal, 70 jaar oud. Suus trouwde met **Antonius (Toon) van Etten [QuMa0018203]**. Zie XII-dv voor persoonsgegevens van Toon.

Kinderen van Suus en Toon: zie XII-dv.

XIII-bo Bekend, wacht op toestemming, dochter van Adrianus de Jong [QuMa0004401] en Anna Cornelia Timmermans [Quma0067007] (zie XII-bt). Zij trouwde met **Bekend, wacht op toestemming**.

Kinderen van Bekend, wacht op toestemming en Bekend, wacht op toestemming:

1 Bekend, wacht op toestemming.
2 Bekend, wacht op toestemming.
3 Bekend, wacht op toestemming.

XIII-bp Antonius Leonardus (Toon) de Jong [QuMa0004402] is geboren op 5 november 1935 in Kruisland, zoon van Adrianus de Jong [QuMa0004401] en Anna Cornelia Timmermans [Quma0067007] (zie XII-bt). Toon is overleden op 14 februari 2003 in Kruisland, 67 jaar oud. Toon trouwde met **Maria (Riet) Trouw**. Riet is geboren op 25 juni 1935 in Moerstraten. Riet is overleden op 11 september 1986, 51 jaar oud.

Kinderen van Toon en Riet:

1 Bekend, wacht op toestemming.
2 Bekend, wacht op toestemming.
3 Bekend, wacht op toestemming. Volgt XIV-bj.
4 Bekend, wacht op toestemming.

XIII-bq Leonardus Antonius de Jong [QuMa0004402] is geboren op 26 mei 1938 in Kruisland, zoon van Adrianus de Jong [QuMa0004401] en Anna Cornelia Timmermans [Quma0067007] (zie XII-bt). Leonardus is overleden op 12 maart 1965 in Kruisland, 26 jaar oud. Leonardus trouwde met **Bekend, wacht op toestemming**. Zij trouwde later met Bekend, wacht op toestemming.

Kinderen van Leonardus en Bekend, wacht op toestemming:

1 Bekend, wacht op toestemming.
2 Bekend, wacht op toestemming. Volgt XIV-bk.

XIII-br Petrus Antonius Verbeek [QuMa0009203] is geboren op 14 december 1920 in Steenbergen, zoon van Henricus Verbeek [QuMa0009202] en Adriana Maria Timmermans [Quma0067007] (zie XII-bu). Petrus is overleden op 27 februari 1961 in Roosendaal, 40 jaar oud. Petrus trouwde met **Bekend, wacht op toestemming**. Zij is een dochter van Marinus Valkenburg [QuMa0136206] en Dijmphna de Jongh [QuMa0036404].

XIII-bs Adriana Geertruida Buijzen [QuMa0036205] is geboren op 28 december 1916 in Steenbergen, dochter van Jacobus Buijzen [Quma0064406] en Joanna Schijvenaars [QuMa0036204] (zie XII-bw). Adriana is overleden op 20 december 1994 in Roosendaal, 77 jaar oud. Adriana trouwde, 20 jaar oud, op 4 juni 1937 met **Johannes Wilhelmus Jacobus Linders [QuMa0036806]**, 24 jaar oud. Johannes is geboren op 12 april 1913 in Steenbergen, zoon van Johannes Linders [QuMa0036805] en Antonia van der Heijden [QuMa0151205].

Kind van Adriana en Johannes:

1 Bekend, wacht op toestemming.

XIII-bt Anna Maria Buijzen [QuMa0036205] is geboren op 30 mei 1918 in Steenbergen, dochter van Jacobus Buijzen [Quma0064406] en Joanna Schijvenaars [QuMa0036204] (zie XII-bw). Anna is overleden op 16 oktober 1995 in Welberg, 77 jaar oud. Zij is begraven in Welberg [bron: B-rechts 8.7]. Anna trouwde, 20 jaar oud, op 29 juli 1938 in Steenbergen met **Engelbertus Petrus Linders [QuMa0036806]**, 25 jaar oud. Engelbertus is geboren op 23 augustus 1912 in Steenbergen, zoon van Engelbert Linders [QuMa0036805] en Adriana Bakx [QuMa0128006]. Engelbertus is overleden op 6 juli 1984 in Steenbergen, 71 jaar oud. Hij is begraven in Welberg [bron: B-rechts 8.7].

Kind van Anna en Engelbertus:

1 Bekend, wacht op toestemming.

XIII-bu Cornelia Buijzen [QuMa0036205] is geboren op 14 november 1919 in Steenbergen, dochter van Jacobus Buijzen [Quma0064406] en Joanna Schijvenaars [QuMa0036204] (zie XII-bw). Cornelia trouwde, 19 jaar oud, op 19 mei 1939 in Steenbergen met **Johannes Lambertus van Etten [QuMa0018203]**, 28 jaar oud. Zie XII-du voor persoonsgegevens van Johannes.

Kinderen van Cornelia en Johannes: zie XII-du.

XIII-bv Bekend, wacht op toestemming, dochter van Johannes Disco [QuMa0018203] (zie XII-db) en Maria Schijvenaars [QuMa0036204] (zie XII-bz). Zij trouwde met **Willem Adrianus Schot [QuMa0131608]**. Willem is geboren op 29 september 1923 in Halsteren, zoon van Pieter Johannes Schot [QuMa0370607] en Cornelia (Kee) Nuijten [QuMa0131607]. Willem is overleden op 24 mei 1969 in Roosendaal, 45 jaar oud. Hij is begraven op 28 mei 1969 in Bergen op Zoom.
Notitie bij Willem: *2e graad Nazaat van Mie d'n Os*

XIII-bw Adrianus Jacobus Huijgens [QuMa0014605] is geboren op 8 januari 1940 in Steenbergen, zoon van Jacobus Leonardus Huijgens [QuMa0014604] en Petronella Schijvenaars [QuMa0036204] (zie XII-ca). Adrianus is overleden op 30 november 2005 in Bergen op Zoom, 65 jaar oud. Hij is begraven op 6 december 2005 in Halsteren. Adrianus trouwde met **Bekend, wacht op toestemming**. Zij is een dochter van Antonius Goossens [Quma0083205] en Christina van Eekelen [QuMa0034404].

Kinderen van Adrianus en Bekend, wacht op toestemming:

1 Bekend, wacht op toestemming. Volgt XIV-bl.
2 Bekend, wacht op toestemming. Volgt XIV-bm.
3 Bekend, wacht op toestemming. Volgt XIV-bn.

XIII-bx Adrianus Cornelis Voorbraak [QuMa0018004] is geboren op 29 december 1925 in Steenbergen, zoon van Petrus Voorbraak [QuMa0018003] (zie XII-cb) en Adriana van Doeselaar

[QuMa0147208]. Adrianus is overleden op 4 mei 2002 in Putte, 76 jaar oud. Adrianus trouwde met **Bekend, wacht op toestemming**.

XIII-by Cornelis Martinus (Kees) Voorbraak [QuMa0018004] is geboren op 15 juni 1921 in Steenbergen, zoon van Jacobus Voorbraak [QuMa0018003] (zie XII-cc) en Antonetta Ruijten [Quma0058805]. Kees is overleden op 18 maart 2000 in Roosendaal, 78 jaar oud. Kees trouwde, 23 jaar oud, op 12 juni 1945 in Roosendaal met **Johanna Geertruida Luijckx [QuMa0029005]**, 21 jaar oud. Het kerkelijk huwelijk vond plaats op 13 juni 1945 in Wouw. Johanna is geboren op 7 januari 1924 in Roosendaal, dochter van Cornelis Luijckx [QuMa0029004] en Catharina (Kaat) de Jong [QuMa0042805]. Johanna is overleden op 25 september 1997 in Wouw, 73 jaar oud. Zij is begraven op 30 september 1997 in Wouw.

Kinderen van Kees en Johanna:

1 Bekend, wacht op toestemming.
2 Bekend, wacht op toestemming.
3 Bekend, wacht op toestemming.
4 Bekend, wacht op toestemming.

XIII-bz Johanna Maria Pieternella Voorbraak [QuMa0018004] is geboren op 31 december 1922 in Kruisland, dochter van Jacobus Voorbraak [QuMa0018003] (zie XII-cc) en Antonetta Ruijten [Quma0058805]. Johanna is overleden op 10 mei 1995 in Kruisland, 72 jaar oud. Johanna trouwde, 26 jaar oud, op 23 december 1949 in Steenbergen met **Johannes Adrianus Lodiers [QuMa0018805]**, 39 jaar oud. Johannes is geboren op 28 oktober 1910 in Kruisland, zoon van Pieter Lodiers [Quma0074006] en Dorothea van Hees [QuMa0018804]. Johannes is overleden op 8 maart 1961 in Kruisland, 50 jaar oud.

Kinderen van Johanna en Johannes:

1 Bekend, wacht op toestemming. Volgt XIV-bo.
2 Bekend, wacht op toestemming. Volgt XIV-bp.

82 Voorbraak Maria 1924 05

XIII-ca Maria Johanna Adriana (Marie) Voorbraak [QuMa0018004] (afb. 82) is geboren op 11 september 1924 in Steenbergen, dochter van Jacobus Voorbraak [QuMa0018003] (zie XII-cc) en Antonetta Ruijten [Quma0058805]. Marie is overleden op 15 september 2001 in Roosendaal, 77 jaar oud. Zij is begraven op 22 september 2001 in Bergen op Zoom Crematorium Mastendreef.

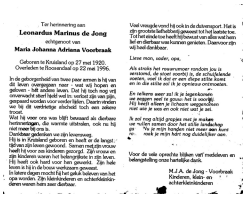

Ter herinnering aan
Leonardus Martinus de Jong
echtgenoot van
Maria Johanna Adriana Voorbraak

Geboren te Kruisland op 27 mei 1920.
Overleden te Roosendaal op 22 mei 1996.

In de gebeurtenis van twee paar armen is hij van ons heengegaan. Hij heeft ons lief gehad tot zijn laatste snik. Dat is hij ook tot aan zijn onverwacht stil stervensuur trouw gebleven. Hij bereidde zijn vertrek voor door te zeggen, dat hij zich niet meer zo fit voelde als vroeger. Dat hij zijn werk als zelfstandig timmerman niet meer aankon. Dat hij zijn gezin niet meer kon onderhouden. Dat hij zijn pensioen niet meer kon betalen. Dat hij zijn huis niet meer kon onderhouden. Dat hij zijn auto niet meer kon rijden. Dat hij zijn vrouw niet meer kon verzorgen. Dat hij zijn kinderen niet meer kon helpen. Dat hij zijn kleinkinderen niet meer kon zien opgroeien. Dat hij zijn familie niet meer kon bezoeken. Dat hij zijn vrienden niet meer kon ontmoeten. Dat hij zijn hobby's niet meer kon uitoefenen. Dat hij zijn geliefde duiven niet meer kon verzorgen. Dat hij zijn geliefde tuin niet meer kon onderhouden. Dat hij zijn geliefde bloemen niet meer kon kweken. Dat hij zijn geliefde bomen niet meer kon snoeien. Dat hij zijn geliefde vogels niet meer kon voeren. Dat hij zijn geliefde vissen niet meer kon verzorgen. Dat hij zijn geliefde konijnen niet meer kon verzorgen. Dat hij zijn geliefde kippen niet meer kon verzorgen. Dat hij zijn geliefde varkens niet meer kon verzorgen. Dat hij zijn geliefde schapen niet meer kon verzorgen. Dat hij zijn geliefde koeien niet meer kon verzorgen. Dat hij zijn geliefde paarden niet meer kon verzorgen. Dat hij zijn geliefde ezels niet meer kon verzorgen. Dat hij zijn geliefde muilezels niet meer kon verzorgen. Dat hij zijn geliefde kamelen niet meer kon verzorgen. Dat hij zijn geliefde olifanten niet meer kon verzorgen. Dat hij zijn geliefde giraffen niet meer kon verzorgen. Dat hij zijn geliefde zebra's niet meer kon verzorgen. Dat hij zijn geliefde neushoorns niet meer kon verzorgen. Dat hij zijn geliefde nijlpaarden niet meer kon verzorgen. Dat hij zijn geliefde krokodillen niet meer kon verzorgen. Dat hij zijn geliefde alligators niet meer kon verzorgen. Dat hij zijn geliefde schildpadden niet meer kon verzorgen. Dat hij zijn geliefde slangen niet meer kon verzorgen. Dat hij zijn geliefde hagedissen niet meer kon verzorgen. Dat hij zijn geliefde kikkers niet meer kon verzorgen. Dat hij zijn geliefde padden niet meer kon verzorgen. Dat hij zijn geliefde salamanders niet meer kon verzorgen. Dat hij zijn geliefde molchen niet meer kon verzorgen. Dat hij zijn geliefde hagedissen niet meer kon verzorgen. Dat hij zijn geliefde kikkers niet meer kon verzorgen. Dat hij zijn geliefde padden niet meer kon verzorgen. Dat hij zijn geliefde salamanders niet meer kon verzorgen. Dat hij zijn geliefde molchen niet meer kon verzorgen.

Lieve man, vader, opa,

Als straks het rouwrumoer rondom jou is verstomd, de stoet voorbij is, de schitterende woorden, veel ik door er een diepe stilte kuren en in die stilte wil ik je opnieuw ontmoeten.

En nehame weer zal ik je tegenkomen
Bij het ruisen van de bomen
Bij het fluiten van de vogels
Bij het schuren van de schepen
Bij het zingen van de vissen
Bij het grazen van de dieren
Bij het kruipen van de insecten
Bij het vliegen van de vogels
Bij het zwemmen van de vissen
Bij het lop

Kinderen van Bekend, wacht op toestemming uit onbekende relatie:

1 Bekend, wacht op toestemming.
2 Bekend, wacht op toestemming.

XIII-cf Bekend, wacht op toestemming, dochter van Quirinus Antonius Gerardus Tak [QuMa0294409] en Anna Maria Voorbraak [QuMa0018003] (zie XII-cg). Zij trouwde met **Bekend, wacht op toestemming**. Hij is een zoon van Bekend, wacht op toestemming en Bekend, wacht op toestemming.

Kind van Bekend, wacht op toestemming en Bekend, wacht op toestemming:

1 Bekend, wacht op toestemming.

XIII-cg Bekend, wacht op toestemming, zoon van Adrianus Gerardus Voorbraak [QuMa0018003] (zie XII-ch) en Cornelia Anthonetta Elisabeth Lodiers [QuMa0018805]. Hij trouwde met **Bekend, wacht op toestemming**. Zij is een dochter van Gerhard Jacobs [QuMa0015804] en Rosa Suijkerbuijk [Quma0064207].

Kinderen van Bekend, wacht op toestemming en Bekend, wacht op toestemming:

1 Bekend, wacht op toestemming.
2 Bekend, wacht op toestemming.

XIII-ch Antonius Schouteren [QuMa0007803] is geboren op 16 februari 1918 in Steenbergen, zoon van Adrianus Antonij (Arjaan) Schouteren [QuMa0007802] en Dorothea Johanna (Door) Buuron [Quma0067007] (zie XII-cl).
Notitie bij de geboorte van Antonius: *Erkend op -9 juli 1920 bij het huwelijk van zijn ouders.*
Notitie bij Antonius: *Bij het huwelijk op 09 juli 1920 tussen Adrianus Schouteren en Dorothea Buuron werd Antonius, genaamd Antonius Buuron, erkend als kind van Adrianus Schouteren.*
Beroep:
winkelier (dierenvoederzaak "Deefie")
Bijnaam:
Toon de Mozes
Antonius trouwde, 24 jaar oud, op 29 mei 1942 in Steenbergen [bron: akte 32] met **Dimphna Cornelia (Deefie) van Minderhout [QuMa0036807]**, 19 jaar oud. Deefie is geboren op 14 juni 1922 in Dinteloord, dochter van Adrianus van Minderhout en Lucia Somers [QuMa0036806]. Deefie is overleden op 7 maart 1983 in Bergen op Zoom, 60 jaar oud.

Kinderen van Antonius en Deefie:

1 Bekend, wacht op toestemming. Volgt XIV-bz.
2 Bekend, wacht op toestemming. Volgt XIV-ca.
3 Bekend, wacht op toestemming. Volgt XIV-cb.
4 Bekend, wacht op toestemming.
5 Bekend, wacht op toestemming. Volgt XIV-cc.

XIII-ci Adriana Cornelia Johanna (Jaan) Schouteren [QuMa0007803] is geboren op 22 april 1921 in Steenbergen, dochter van Adrianus Antonij (Arjaan) Schouteren [QuMa0007802] en Dorothea Johanna (Door) Buuron [Quma0067007] (zie XII-cl). Jaan is overleden op 1 juli 1983 in Steenbergen, 62 jaar oud.
Bijnaam:
Jaan de Mozes
Jaan trouwde, 27 jaar oud, op 8 oktober 1948 in Steenbergen [bron: akte 83] met **Walterus (Wout) Coppens [Quma0068007]**, 24 jaar oud. Wout is geboren op 5 juni 1924 in Bergen op Zoom, zoon van Andries Coppens [Quma0068006] en Johanna Maria Zwaan. Wout is overleden op 2 september 1999 in Roosendaal, 75 jaar oud.

Kind van Jaan en Wout:

1 Bekend, wacht op toestemming. Volgt XIV-cd.

XIII-cj Cornelia Adriana (Cor) Schouteren [QuMa0007803] is geboren op 5 april 1923 in Steenbergen, dochter van Adrianus Antonij (Arjaan) Schouteren [QuMa0007802] en Dorothea Johanna (Door) Buuron [Quma0067007] (zie XII-cl).
Bijnaam:
Cor de Mozes
Cor trouwde, 21 jaar oud, op 12 mei 1944 in Steenbergen [bron: akte 28] met **Bernardus van de Klundert [QuMa0043606]**, 21 jaar oud. Bernardus is geboren op 1 april 1923 in Steenbergen, zoon van Jacobus van de Klundert [QuMa0122806] en Petronella Rens [QuMa0043605]. Bernardus is overleden op 22 oktober 1953 in Wassenaar, 30 jaar oud (oorzaak: hersentumor). Hij is begraven op 26 oktober 1953 in Steenbergen.

Kinderen van Cor en Bernardus:

1 Henricus Adrianus Jacobus van de Klundert [QuMa0007804], geboren op 20 oktober 1944 in Steenbergen. Henricus is overleden op 3 oktober 1951 in Steenbergen, 6 jaar oud.
2 Bekend, wacht op toestemming.
3 Bekend, wacht op toestemming.
4 Doodgeboren kind van de Klundert [QuMa0007804], levenloos geboren kind, geboren op 5 april 1950 in Steenbergen.

XIII-ck Adrianus Antonius Johannes (Arjaan) Schouteren [QuMa0007803] is geboren op 16 juni 1926 in Steenbergen, zoon van Adrianus Antonij (Arjaan) Schouteren [QuMa0007802] en Dorothea Johanna (Door) Buuron [Quma0067007] (zie XII-cl). Arjaan is overleden op 26 oktober 2009 in Steenbergen, 83 jaar oud. Hij is gecremeerd op 31 oktober 2009 in Bergen op Zoom Crematorium.
Bijnaam:
Arjaan de Mozes
Arjaan trouwde met **Bekend, wacht op toestemming**. Zij is een dochter van Adrianus Cornelius van Reijen [QuMa0133607] en Elisabeth Dielens [QuMa0158007].

Kind van Arjaan en Bekend, wacht op toestemming:

1 Bekend, wacht op toestemming.

XIII-cl Agnes Cornelia Schouteren [QuMa0007803] is geboren op 17 april 1928 in Steenbergen, dochter van Adrianus Antonij (Arjaan) Schouteren [QuMa0007802] en Dorothea Johanna (Door) Buuron [Quma0067007] (zie XII-cl). Agnes is overleden op 12 april 1997 in Bergen op Zoom, 68 jaar oud. Zij is begraven in Welberg [bron: C-links 2.5].
Bijnaam:
Agnes de Mozes
Agnes trouwde, 21 jaar oud, op 3 februari 1950 in Steenbergen met **Willem Theunis Otto**, 24 jaar oud. Het kerkelijk huwelijk vond plaats op 22 juli 1950 in Steenbergen.
Notitie bij het huwelijk van Agnes en Willem: *Gehuwd met dispensatie, omdat Willem niet katholiek was.*
Willem is geboren op 22 oktober 1925 in Dinteloord, zoon van Johan Martien Otto en Sija Saarloos. Willem is overleden op 30 mei 1973 in Oudenbosch, 47 jaar oud. Hij is begraven op 2 juni 1973 in Welberg [bron: C-links 2.5].

Kinderen van Agnes en Willem:

1 Bekend, wacht op toestemming. Volgt XIV-ce.
2 Bekend, wacht op toestemming. Volgt XIV-cf.
3 Dorothea Bernarda Cornelia Helena (Dora) Otto [QuMa0007804], geboren op 31 maart 1954 in Steenbergen. Volgt XIV-cg.
4 Bekend, wacht op toestemming. Volgt XIV-ch.
5 Bekend, wacht op toestemming. Volgt XIV-ci.
6 Bekend, wacht op toestemming. Volgt XIV-cj.
7 Bekend, wacht op toestemming. Volgt XIV-ck.
8 Bekend, wacht op toestemming. Volgt XIV-cl.
9 Bekend, wacht op toestemming. Volgt XIV-cm.

XIII-cm Maria Cornelia (Riet) Schouteren [QuMa0007803] is geboren op 15 maart 1930 in Steenbergen, dochter van Adrianus Antonij (Arjaan) Schouteren [QuMa0007802] en Dorothea Johanna (Door) Buuron [Quma0067007] (zie XII-cl). Riet is overleden op 8 september 2004 in Steenbergen, 74 jaar oud. Zij is begraven op 13 september 2004 in Bergen op Zoom.
Bijnaam:
Riet de Mozes
Riet trouwde, 19 jaar oud, op 4 november 1949 in Steenbergen [bron: akte 89] met **Adrianus Johannes (Janus) van Meer [Quma0062008]**, 20 jaar oud. Janus is geboren op 1 september 1929 in Steenbergen, zoon van Jacobus van Meer [Quma0062007] en Elisabeth Bogers [QuMa0159806]. Janus is overleden op 22 oktober 2006 in Bergen op Zoom, 77 jaar oud. Hij is gecremeerd op 27 oktober 2006 in Bergen op Zoom Crematorium.

Kinderen van Riet en Janus:

1 Doodgeboren kind van Meer [QuMa0007804], levenloos geboren kind, geboren op 29 augustus 1951 in Steenbergen.
2 Bekend, wacht op toestemming. Volgt XIV-cn.
3 Bekend, wacht op toestemming.

4 Bekend, wacht op toestemming.

XIII-cn Marinus Petrus (Marijn) Schouteren [QuMa0007803] is geboren op 15 januari 1932 in Steenbergen, zoon van Adrianus Antonij (Arjaan) Schouteren [QuMa0007802] en Dorothea Johanna (Door) Buuron [Quma0067007] (zie XII-cl). Marijn is overleden op 21 augustus 2014 in Steenbergen, 82 jaar oud. Hij is gecremeerd op 28 augustus 2014 in Bergen op Zoom Zoomstede.
Bijnaam:
Marijn de Mozes
Marijn trouwde met **Bekend, wacht op toestemming**.

Kind van Marijn en Bekend, wacht op toestemming:

1 Bekend, wacht op toestemming.

XIII-co Helena (Lena) Schouteren [QuMa0007803] is geboren op 21 mei 1934 in Steenbergen, dochter van Adrianus Antonij (Arjaan) Schouteren [QuMa0007802] en Dorothea Johanna (Door) Buuron [Quma0067007] (zie XII-cl). Lena is overleden op 22 oktober 2000 in Steenbergen, 66 jaar oud. Zij is begraven op 26 oktober 2000 in Steenbergen.
Bijnaam:
Lena de Mozes

84 Verbeek Adrianus 12-03-1930 Overlijdensadvertentie

Lena trouwde met **Adrianus Cornelis Verbeek [QuMa0009203]** (afb. 84). Adrianus is geboren op 12 maart 1930 in Steenbergen, zoon van Leonardus Verbeek [QuMa0009202] en Elisabeth Wilhelmina Helmons [QuMa0134207]. Adrianus is overleden op 7 april 2014 in Steenbergen, 84 jaar oud. Hij is begraven op 12 april 2014.

Kinderen van Lena en Adrianus:

1 Bekend, wacht op toestemming. Volgt XIV-co.
2 Bekend, wacht op toestemming. Volgt XIV-cp.
3 Bekend, wacht op toestemming. Volgt XIV-cq.

XIII-cp Petrus Antonius Maria (Piet) Schouteren [QuMa0007803] is geboren op 15 september 1940 in Steenbergen, zoon van Adrianus Antonij (Arjaan) Schouteren [QuMa0007802] en Dorothea Johanna (Door) Buuron [Quma0067007] (zie XII-cl). Van de geboorte is aangifte gedaan [bron: akte 165]. Piet is overleden, 73 jaar oud. Hij is begraven op 7 augustus 2014.
Bijnaam:
Piet de Mozes

Piet trouwde met **Bekend, wacht op toestemming**. Zij is een dochter van Christiaan van Meer [Quma0062007] en Cornelia van Tilburg [Quma0083407].

Kinderen van Piet en Bekend, wacht op toestemming:

1 Bekend, wacht op toestemming. Volgt XIV-cr.
2 Bekend, wacht op toestemming.

XIII-cq Cornelia Leonie Dogge [Quma0041806] is geboren op 9 september 1922 in Steenbergen, dochter van Gerardus Cornelis Dogge [Quma0041805] en Johanna Dorothea Buuron [Quma0067007] (zie XII-cm). Cornelia trouwde, 18 jaar oud, op 6 december 1940 in Steenbergen met **Petrus Johannes Jonkers [QuMa0015204]**, 21 jaar oud. Petrus is geboren op 11 februari 1919 in Steenbergen, zoon van Petrus Johannes Jonkers [QuMa0015203] en Catharina Reijchler.

XIII-cr Cornelis Antonius Dogge [Quma0041806] is geboren op 30 september 1923 in Steenbergen, zoon van Gerardus Cornelis Dogge [Quma0041805] en Johanna Dorothea Buuron [Quma0067007] (zie XII-cm). Cornelis is overleden op 9 augustus 2000 in Bergen op Zoom, 76 jaar oud. Cornelis trouwde met **Bekend, wacht op toestemming**. Zij is een dochter van Franciscus Aarts [QuMa0043605] en Johanna Schijven [QuMa0292007].

XIII-cs Antonius Jacobus Gerardus Dogge [Quma0041806] is geboren op 24 juli 1925 in Steenbergen, zoon van Gerardus Cornelis Dogge [Quma0041805] en Johanna Dorothea Buuron [Quma0067007] (zie XII-cm). Antonius is overleden op 7 januari 2002 in Steenbergen, 76 jaar oud. Antonius trouwde met **Adriana Cornelia Maria de Groot [QuMa0008004]**. Adriana is geboren op 3 april 1929 in Steenbergen, dochter van Petrus de Groot [QuMa0008003] en Petronella de Weert [Quma0083406]. Adriana is overleden op 6 maart 2004 in Roosendaal, 74 jaar oud.

Kinderen van Antonius en Adriana:

1 Bekend, wacht op toestemming. Volgt XIV-cs.
2 Bekend, wacht op toestemming. Volgt XIV-ct.

XIII-ct Bekend, wacht op toestemming, dochter van Gerardus Cornelis Dogge [Quma0041805] en Johanna Dorothea Buuron [Quma0067007] (zie XII-cm).

Kind van Bekend, wacht op toestemming uit onbekende relatie:

1 Anna Maria Cornelia Dogge [Quma0041807], geboren op 9 oktober 1944 in Steenbergen. Anna is overleden op 31 mei 1946 in Steenbergen, 1 jaar oud.

XIII-cu Jan Dogge [Quma0041806] is geboren op 31 maart 1945, zoon van Gerardus Cornelis Dogge [Quma0041805] en Johanna Dorothea Buuron [Quma0067007] (zie XII-cm). Jan is overleden op 25 mei 2005 in Halsteren, 60 jaar oud. Hij is begraven op 30 mei 2005 in Halsteren. Jan trouwde met **Bekend, wacht op toestemming**. Zij is een dochter van Jacobus Adrianus Timmermans en Maria Cornelia Klaassen.

Kind van Jan en Bekend, wacht op toestemming:

1 Bekend, wacht op toestemming.

XIII-cv Cornelia Petie [Quma0067008] is geboren op 16 februari 1925 in Steenbergen, dochter van Johannes Petie [QuMa0147208] en Helena Buuron [Quma0067007] (zie XII-co). Zij is gedoopt op 16 februari 1925 in Kruisland. Cornelia overlijdensdatum onbekend.
Bijnaam:
Rooie Cor Petiet
Cornelia trouwde, 24 jaar oud, op 26 februari 1949 in Steenbergen [bron: akte 21] met **Petrus Jacobus Koenraadt [Quma0067007]**, 28 jaar oud. Petrus is geboren op 6 november 1920 in Steenbergen, zoon van Kornelis Koenraadt [Quma0067006] en Elisabeth van Meer [Quma0083406].
Notitie bij de geboorte van Petrus: *Gewettigd bij het huwelijk van zijn ouders op 17 februari 1922.*
Petrus is overleden op 10 december 2011 in Steenbergen, 91 jaar oud. Hij is begraven op 14 december 2011 in Bergen op Zoom.
Notitie bij Petrus: *Volgens de verhalen is de biologisch vader niet Kornelis Koenraadt, maar Petrus Josephus Kraaijbeek (07-08-1895).*
Bijnaam:
De Kraai

Kinderen van Cornelia en Petrus:

1 Bekend, wacht op toestemming. Volgt XIV-cu.
2 Bekend, wacht op toestemming. Volgt XIV-cv.
3 Bekend, wacht op toestemming. Volgt XIV-cw.

XIII-cw Dingeman Petie [Quma0067008] is geboren op 23 april 1926 in Steenbergen, zoon van Johannes Petie [QuMa0147208] en Helena Buuron [Quma0067007] (zie XII-co). Dingeman is overleden op 22 januari 1997 in Welberg, 70 jaar oud. Hij is begraven in Welberg op de r.k. begraafplaats [bron: E-rechts 4.1]. Dingeman trouwde met **Johanna Jacoba van Tilburg [Quma0083407]**. Johanna is geboren op 23 november 1930 in Halsteren, dochter van Johannes van Tilburg [Quma0083406] en Joanna Mertens [QuMa0127206]. Johanna is overleden op 8 maart 2012 in Oud en Nieuw Gastel, 81 jaar oud.

Kinderen van Dingeman en Johanna:

1 Bekend, wacht op toestemming.
2 Bekend, wacht op toestemming.

XIII-cx Antonius Jacobus Petie [Quma0067008] is geboren op 21 juni 1928 in Steenbergen, zoon van Johannes Petie [QuMa0147208] en Helena Buuron [Quma0067007] (zie XII-co). Antonius is overleden op 15 augustus 1986 in Wouw, 58 jaar oud (oorzaak: longkanker). Antonius trouwde, 25 jaar oud, op 30 juli 1953 met **Johanna Bierstekers [QuMa0148108]**, 24 jaar oud. Johanna is geboren op 30 mei 1929 in Heerle, dochter van Jacobus Bierstekers [Quma0064406]

en Catharina van Meel [QuMa0148107]. Johanna is overleden op 17 september 2002 in Steenbergen, 73 jaar oud. Zij is gecremeerd op 21 september 2002 in Bergen op Zoom.

Kind van Antonius en Johanna:

1 Bekend, wacht op toestemming. Volgt XIV-cx.

XIII-cy Bekend, wacht op toestemming, zoon van Johannes Petie [QuMa0147208] en Helena Buuron [Quma0067007] (zie XII-co). Hij:
(1) trouwde met **Ellie Gorissen**. Ellie is geboren in Kruisland. Ellie is overleden in 2007.
(2) trouwde met **Bekend, wacht op toestemming**.

XIII-cz Cornelia Buuron [QuMa0010204] is geboren op 10 april 1937 in Welberg, dochter van Marinus Buuron [Quma0067007] (zie XII-cq) en Jacoba Raats [QuMa0010203]. Cornelia is overleden op 7 januari 1992 in Roosendaal, 54 jaar oud. Cornelia trouwde met **Bekend, wacht op toestemming**.

XIII-da Bekend, wacht op toestemming, dochter van Marinus Buuron [Quma0067007] (zie XII-cq) en Jacoba Raats [QuMa0010203]. Zij trouwde met **Bekend, wacht op toestemming**. Hij is een zoon van Johannes Adrianus van Meer [QuMa0005002] en Bekend, wacht op toestemming.

Kinderen van Bekend, wacht op toestemming en Bekend, wacht op toestemming:

1 Bekend, wacht op toestemming.
2 Bekend, wacht op toestemming.

XIII-db Bekend, wacht op toestemming, dochter van Petrus Buuron [Quma0067007] (zie XII-cr) en Johanna van Geel [QuMa0129007]. Zij trouwde met **Marinus (Rinus) de Weert**. Rinus is geboren in 1932. Rinus is overleden op 8 november 2001 in Bergen op Zoom, 68 of 69 jaar oud.
Beroep:
chauffeur

XIII-dc Antonius Buuron [Quma0066207] is geboren op 22 april 1934 in Steenbergen, zoon van Jacobus Antonius Buuron [Quma0067007] (zie XII-cs) en Elisabeth van Reijen [Quma0066206]. Antonius is overleden op 16 juni 1999 in Steenbergen, 65 jaar oud. Hij is begraven in Welberg [bron: D-rechts 2.6].
Beroep:
glazenwasser
Antonius trouwde met **Bekend, wacht op toestemming**.

Kinderen van Antonius en Bekend, wacht op toestemming:

1 Bekend, wacht op toestemming.
2 Bekend, wacht op toestemming.
3 Bekend, wacht op toestemming. Volgt XIV-cy.

XIII-dd Bekend, wacht op toestemming, zoon van Jacobus Antonius Buuron [Quma0067007]

(zie XII-cs) en Elisabeth van Reijen [Quma0066206]. Hij trouwde met **Bekend, wacht op toestemming**. Zij is een dochter van Johannes van der Zande [QuMa0134207] en Maria Anna Kostermans [QuMa0008603].

Kinderen van Bekend, wacht op toestemming en Bekend, wacht op toestemming:

1 Jacobus Johannes Maria (Jack) Buuron [QuMa0008605], geboren op 19 mei 1961 in Steenbergen. Volgt XIV-cz.
2 Bekend, wacht op toestemming. Volgt XIV-da.

XIII-de Bekend, wacht op toestemming, zoon van Jacobus Antonius Buuron [Quma0067007] (zie XII-cs) en Elisabeth van Reijen [Quma0066206]. Hij trouwde met **Bekend, wacht op toestemming**.

XIII-df Bekend, wacht op toestemming, zoon van Jacobus Antonius Buuron [Quma0067007] (zie XII-cs) en Elisabeth van Reijen [Quma0066206]. Hij trouwde met **Bekend, wacht op toestemming**. Zij trouwde later met Bekend, wacht op toestemming. Zij begon later een relatie met Johannes Benedictus Martinus Theresia (Jan) van der Weegen [Quma0070806] (1936-2005).

Kind van Bekend, wacht op toestemming en Bekend, wacht op toestemming:

1 Bekend, wacht op toestemming.

XIII-dg Petronella Adriana de Bruijn [QuMa0018405] is geboren op 4 mei 1911 in Dinteloord, dochter van Johannes de Bruijn [QuMa0029504] (zie XII-ct) en Cornelia de Jongh [QuMa0018404]. Petronella is overleden op 1 februari 1953 in Dinteloord en Prinsenland, 41 jaar oud (oorzaak: watersnoodramp) [bron: akte 10]. Petronella trouwde met **Martinus Janssen [QuMa0034805]**. Martinus is geboren op 21 augustus 1904 in Halsteren, zoon van Adrianus Janssen en Anna Maria Bastiaanse [QuMa0034804]. Martinus is overleden op 1 februari 1953 in Dinteloord en Prinsenland, 48 jaar oud (oorzaak: watersnoodramp) [bron: akte 6].

Kind van Petronella en Martinus:

1 Adrianus Johannes Janssen [QuMa0018406], geboren op 3 juni 1947 in Dinteloord en Prinsenland. Adrianus is overleden op 1 februari 1953 in Dinteloord en Prinsenland, 5 jaar oud (oorzaak: watersnoodramp) [bron: akte 11].

XIII-dh Adriana Petronella de Bruijn [QuMa0018405] is geboren op 27 december 1916 in Dinteloord, dochter van Johannes de Bruijn [QuMa0029504] (zie XII-ct) en Cornelia de Jongh [QuMa0018404]. Adriana trouwde, 25 jaar oud, op 3 januari 1942 met **Franciscus Petrus Geers [QuMa0016605]**, 24 jaar oud. Franciscus is geboren op 19 oktober 1917 in Dinteloord, zoon van Cornelis Geers [QuMa0016604] en Dingena Slokkers [QuMa0125605].

Kind van Adriana en Franciscus:

1 Bekend, wacht op toestemming.

XIII-di Antonius Neelen [QuMa0029505] is geboren op 1 december 1914 in Fijnaart en Heijningen, zoon van Johannes Neelen en Cornelia de Bruijn [QuMa0029504] (zie XII-cu). Antonius trouwde, 20 jaar oud, op 23 september 1935 in Dinteloord met **Johanna Cornelia Antonia Rosalia Gijselinck**, 21 jaar oud. Johanna is geboren op 5 april 1914 in Dinteloord.

Kinderen van Antonius en Johanna:

1 Bekend, wacht op toestemming.
2 Bekend, wacht op toestemming.

XIII-dj Govardus Neelen [QuMa0029505] is geboren op 22 juli 1916 in Fijnaart en Heijningen, zoon van Johannes Neelen en Cornelia de Bruijn [QuMa0029504] (zie XII-cu). Govardus is overleden op 16 januari 1995 in Leiden, 78 jaar oud. Govardus trouwde, 23 jaar oud, op 14 september 1939 in Lisse met **Helena Groenewegen**, 24 jaar oud. Helena is geboren op 29 april 1915 in Lisserbroek, dochter van Bekend, wacht op toestemming en Bekend, wacht op toestemming. Helena is overleden op 29 augustus 2001 in Roelofarendsveen, 86 jaar oud.

Kind van Govardus en Helena:

1 Bekend, wacht op toestemming. Volgt XIV-db.

XIII-dk Bekend, wacht op toestemming, dochter van Theodorus de Bruijn [QuMa0029504] (zie XII-cw) en Maria Louisa Johanna Gijslijnck. Zij trouwde met **Bekend, wacht op toestemming**.

XIII-dl Bekend, wacht op toestemming, zoon van Theodorus de Bruijn [QuMa0029504] (zie XII-cw) en Maria Louisa Johanna Gijslijnck. Hij trouwde met **Bekend, wacht op toestemming**. Zij is een dochter van Leonardus Besters [Quma0082805] en Maria Catharina Elisabeth van de Zande [Quma0087406].

Kinderen van Bekend, wacht op toestemming en Bekend, wacht op toestemming:

1 Bekend, wacht op toestemming.
2 Bekend, wacht op toestemming.

XIII-dm Bekend, wacht op toestemming, dochter van Rochus de Bruijn [QuMa0029504] (zie XII-cx) en Cornelia Smout [QuMa0029205]. Zij trouwde met **Adrianus Cornelis Uijtdewilligen [QuMa0036807]**. Adrianus is geboren op 25 februari 1934 in Steenbergen, zoon van Johannes Hubertus Uijtdewilligen [QuMa0036806] en Anna Maria Baselier [Quma0074206]. Adrianus is overleden op 4 september 2008 in Steenbergen, 74 jaar oud.

Kinderen van Bekend, wacht op toestemming en Adrianus:

1 Bekend, wacht op toestemming.
2 Bekend, wacht op toestemming. Volgt XIV-dc.

XIII-dn Jacobus Marinus de Bruijn [QuMa0029206] is geboren op 23 mei 1940 in Steenbergen, zoon van Rochus de Bruijn [QuMa0029504] (zie XII-cx) en Cornelia Smout [QuMa0029205]. Jacobus is overleden op 10 november 1976 in Steenbergen, 36 jaar oud. Jacobus trouwde met **Bekend, wacht op toestemming**. Zij is een dochter van Adrianus Cornelis Antonius van Hoeffelen [QuMa0032405] en Catharina Maria Matthijssen.

XIII-do Wilhelmina Anna Catharina Baten [Quma0071007] is geboren in 1929 in Dinteloord, dochter van Antonius Wilhelmus Baten en Cornelia Geerden [Quma0071006] (zie XII-cy). Wilhelmina is overleden op 3 juli 2008 in Steenbergen, 78 of 79 jaar oud. Zij is gecremeerd op 8 juli 2008 in Bergen op Zoom Zoomstede. Wilhelmina trouwde met **Franciscus Jacobus Johannes van Loenhout [QuMa0029506]**. Franciscus is geboren op 21 juli 1922 in Steenbergen, zoon van Johannes Jacobus van Loenhout [QuMa0035604] en Helena Maria van Osta [QuMa0029505]. Franciscus is overleden op 16 mei 1991 in Nieuw-Vossemeer, 68 jaar oud.

Kind van Wilhelmina en Franciscus:

1 Bekend, wacht op toestemming. Volgt XIV-dd.

XIII-dp Adrianus Cornelis (Janus) Helmons [QuMa0015204] is geboren op 24 februari 1920 in Steenbergen, zoon van Cornelis Helmons [QuMa0015203] en Cornelia Disco [QuMa0018203] (zie XII-cz).
Notitie bij de geboorte van Janus: *Onwettig geboren; erkend bij het huwelijk van zijn ouders.*
Janus is overleden op 15 maart 1980 in Steenbergen, 60 jaar oud. Janus trouwde met **Johanna Maria (Jo) van Tilburg [Quma0072405]**. Jo is geboren op 2 juni 1918 in Lepelstraat, dochter van Jozef Cornelis van Tilburg [Quma0083406] en Maria Jacoba Zandboer [Quma0072404]. Jo is overleden op 8 mei 1994 in Steenbergen, 75 jaar oud.

Kinderen van Janus en Jo:

1 Bekend, wacht op toestemming. Volgt XIV-de.
2 Bekend, wacht op toestemming. Volgt XIV-df.
3 Bekend, wacht op toestemming. Volgt XIV-dg.
4 Bekend, wacht op toestemming. Volgt XIV-dh.
5 Bekend, wacht op toestemming. Volgt XIV-di.
6 Bekend, wacht op toestemming. Volgt XIV-dj.
7 Bekend, wacht op toestemming. Volgt XIV-dk.
8 Jo Helmons [QuMa0015205], geboren op 1 november 1956. Jo is overleden op 2 november 1956, 1 dag oud.
9 Bekend, wacht op toestemming. Volgt XIV-dl.

XIII-dq Dorothea Johanna (Dora) Helmons [QuMa0015204] is geboren op 3 december 1922 in Steenbergen, dochter van Cornelis Helmons [QuMa0015203] en Cornelia Disco [QuMa0018203] (zie XII-cz). Dora is overleden op 9 december 2007 in Roosendaal, 85 jaar oud. Dora trouwde met **Jacobus (Ko) Havermans [QuMa0036205]**. Ko is geboren op 7 april 1920 in Steenbergen, zoon van Godefridus Havermans [Quma0078605] en Johanna de Groen [QuMa0036204]. Ko overlijdensdatum onbekend.

Kinderen van Dora en Ko:

1 Bekend, wacht op toestemming. Volgt XIV-dm.
2 Bekend, wacht op toestemming. Volgt XIV-dn.
3 Bekend, wacht op toestemming. Volgt XIV-do.
4 Bekend, wacht op toestemming.
5 Bekend, wacht op toestemming.

XIII-dr Sebastianus Laurentius (Sjaan) Helmons [QuMa0015204] is geboren op 3 april 1924 in Steenbergen, zoon van Cornelis Helmons [QuMa0015203] en Cornelia Disco [QuMa0018203] (zie XII-cz). Sjaan is overleden op 17 september 2005 in Steenbergen, 81 jaar oud. Sjaan trouwde met **Wilhelmina (Mien) Karremans [Quma0041006]**. Mien is geboren op 8 augustus 1925 in Halsteren, dochter van Petrus Karremans [QuMa0134206] en Petronella van den Kieboom [Quma0041005]. Mien is overleden op 2 december 2001 in Lepelstraat, 76 jaar oud.

Kinderen van Sjaan en Mien:

1 Bekend, wacht op toestemming. Volgt XIV-dp.
2 Bekend, wacht op toestemming. Volgt XIV-dq.

XIII-ds Bekend, wacht op toestemming, zoon van Cornelis Helmons [QuMa0015203] en Cornelia Disco [QuMa0018203] (zie XII-cz). Hij trouwde met **Bekend, wacht op toestemming**.

Kinderen van Bekend, wacht op toestemming en Bekend, wacht op toestemming:

1 Bekend, wacht op toestemming.
2 Bekend, wacht op toestemming.
3 Bekend, wacht op toestemming. Volgt XIV-dr.
4 Cornelis (Cees) Helmons [QuMa0015205], geboren op 1 mei 1955. Volgt XIV-ds.

XIII-dt Bekend, wacht op toestemming, dochter van Cornelis Helmons [QuMa0015203] en Cornelia Disco [QuMa0018203] (zie XII-cz). Zij trouwde met **Bekend, wacht op toestemming**.

Kinderen van Bekend, wacht op toestemming en Bekend, wacht op toestemming:

1 Bekend, wacht op toestemming. Volgt XIV-dt.
2 Bekend, wacht op toestemming. Volgt XIV-du.
3 Bekend, wacht op toestemming.

XIII-du Bekend, wacht op toestemming, dochter van Cornelis Helmons [QuMa0015203] en Cornelia Disco [QuMa0018203] (zie XII-cz). Zij trouwde met **Ad Verbraak**. Ad is geboren op 4 november 1929. Ad overlijdensdatum onbekend.

Kinderen van Bekend, wacht op toestemming en Ad:

1 Bekend, wacht op toestemming. Volgt XIV-dv.
2 Bekend, wacht op toestemming. Volgt XIV-dw.

XIII-dv Bekend, wacht op toestemming, zoon van Cornelis Helmons [QuMa0015203] en Cornelia Disco [QuMa0018203] (zie XII-cz). Hij trouwde met **Bekend, wacht op toestemming**. Zij is een dochter van Leonard Elzakkers [Quma0064406] en Elisabeth van Roosendaal [QuMa0008203].

Kinderen van Bekend, wacht op toestemming en Bekend, wacht op toestemming:

1 Bekend, wacht op toestemming.
2 Bekend, wacht op toestemming.

XIII-dw Adrianus Christiaan Disco [QuMa0018204] is geboren op 3 juni 1924 in Steenbergen, zoon van Lambertus Disco [QuMa0018203] (zie XII-da) en Wilhelmina van de Kasteele [Quma0039204]. Adrianus is overleden op 24 juni 2002 in Wouw, 78 jaar oud. Hij is gecremeerd op 27 juni 2002 in Bergen op Zoom Crematorium. Adrianus trouwde, 27 jaar oud, op 7 juni 1951 in Wouw met **Anna Maria Valkenburg [QuMa0149606]**, 23 jaar oud. Anna is geboren op 6 augustus 1927 in Wouw, dochter van Antonius Valkenburg [QuMa0149605] en Johanna Nuijten. Anna is overleden op 4 december 2001 in Roosendaal, 74 jaar oud. Zij is gecremeerd op 8 december 2001 in Bergen op Zoom Crematorium.

Kind van Adrianus en Anna:

1 Bekend, wacht op toestemming. Volgt XIV-dx.

XIII-dx Bekend, wacht op toestemming, dochter van Lambertus Disco [QuMa0018203] (zie XII-da) en Wilhelmina van de Kasteele [Quma0039204].

85 00440202

Zij trouwde met **Leonardus Cornelis Godschalk [QuMa0004402]** (afb. 85). Leonardus is geboren op 25 maart 1922 in Steenbergen, zoon van Johannes (Jan) Godschalk [QuMa0037204] en Adriana Cornelia (Kee) de Jong [QuMa0004401]. Leonardus is overleden op 6 november 1966 in Steenbergen, 44 jaar oud. Van het overlijden is aangifte gedaan op 7 november 1966 [bron: akte 67].

XIII-dy Anna Maria Disco [QuMa0018204] is geboren op 4 oktober 1935 in Steenbergen, dochter van Lambertus Disco [QuMa0018203] (zie XII-da) en Wilhelmina van de Kasteele [Quma0039204]. Anna is overleden op 25 juni 2011 in Steenbergen, 75 jaar oud. Anna trouwde met **Bekend, wacht op toestemming**. Hij is een zoon van Petrus Baselier [QuMa0029505] en Petronella de Groen [QuMa0017203].

XIII-dz Bekend, wacht op toestemming, zoon van Antonius van de Kar [QuMa0032805] en

Joanna Disco [QuMa0018203] (zie XII-dc). Hij trouwde met **Bekend, wacht op toestemming**. Zij is een dochter van Johannes Cornelis Luijks [Quma0093605] en Adriana Maria van den Bergh [QuMa0036204].

Kinderen van Bekend, wacht op toestemming en Bekend, wacht op toestemming:

1 Bekend, wacht op toestemming.
2 Cornelis Antonius Maria van de Kar [QuMa0018205], geboren op 22 februari 1959 in Steenbergen. Cornelis is overleden op 26 september 1983, 24 jaar oud.
3 Bekend, wacht op toestemming.

XIII-ea Johannes Adrianus Voorbraak [QuMa0018204] is geboren op 25 april 1935 in Steenbergen, zoon van Lambertus Voorbraak [QuMa0018203] (zie XII-de) en Dijmphna van Geel [Quma0094405]. Johannes is overleden op 2 juli 1999 in Roosendaal, 64 jaar oud. Johannes trouwde met **Bekend, wacht op toestemming**.

XIII-eb Bekend, wacht op toestemming, dochter van Lambertus Voorbraak [QuMa0018203] (zie XII-de) en Dijmphna van Geel [Quma0094405]. Zij trouwde met **Bekend, wacht op toestemming**. Hij is een zoon van Jacobus (Koos) van Terheijden [QuMa0014604] en Louisa (Wies) Raats [Quma0069606].

Kind van Bekend, wacht op toestemming en Bekend, wacht op toestemming:

1 Bekend, wacht op toestemming. Volgt XIV-dy.

XIII-ec Ludovicus Antoniij Gerardus Marie (Louis) Maas [QuMa0018204] is geboren op 16 oktober 1934 in Roosendaal, zoon van Adrianus Hermanus Antonius Maas [Quma0064006] en Anna Maria Vergouwen [QuMa0018203] (zie XII-dj). Louis is overleden op 12 oktober 2016 in Roosendaal, 81 jaar oud. Hij is gecremeerd op 18 oktober 2016 in Roosendaal Zegestede. Louis trouwde met **Bekend, wacht op toestemming**.

Kinderen van Louis en Bekend, wacht op toestemming:

1 Bekend, wacht op toestemming.
2 Bekend, wacht op toestemming.
3 Bekend, wacht op toestemming.
4 Bekend, wacht op toestemming.

XIII-ed Bekend, wacht op toestemming, dochter van Marinus Adrianus Uijtdewilligen [Quma0083405] en Wilhelmina Susanna Vergouwen [QuMa0018203] (zie XII-dl). Zij trouwde met **Bekend, wacht op toestemming**. Hij is een zoon van Adrianus Johannes van Loon [QuMa0015204] en Cornelia Konings [QuMa0011603].

XIII-ee Bekend, wacht op toestemming, dochter van Johannes Lodiers [Quma0064407] en Suzanna Johanna Vergouwen [QuMa0018203] (zie XII-dn). Zij trouwde met **Bekend, wacht op toestemming**. Hij is een zoon van Adrianus Rommers [Quma0077106] en Johanna Konings [QuMa0011603].

Kind van Bekend, wacht op toestemming en Bekend, wacht op toestemming:

1 Bekend, wacht op toestemming. Volgt XIV-dz.

XIII-ef Bekend, wacht op toestemming, dochter van Johannes Lodiers [Quma0064407] en Suzanna Johanna Vergouwen [QuMa0018203] (zie XII-dn). Zij trouwde met **Bekend, wacht op toestemming**. Hij is een zoon van Adrianus Doomen [Quma0073005] en Catharina Adriana Cornelia Laanen [Quma0061206].

Kinderen van Bekend, wacht op toestemming en Bekend, wacht op toestemming:

1 Bekend, wacht op toestemming.
2 Bekend, wacht op toestemming.

XIII-eg Bekend, wacht op toestemming, zoon van Johannes Lodiers [Quma0064407] en Suzanna Johanna Vergouwen [QuMa0018203] (zie XII-dn). Hij trouwde met **Bekend, wacht op toestemming**. Zij is een dochter van Cornelis Petrus Marinus van Loon [QuMa0018204] en Pieternella Maria Belleter [Quma0058806].

Kind van Bekend, wacht op toestemming en Bekend, wacht op toestemming:

1 Bekend, wacht op toestemming.

XIII-eh Bekend, wacht op toestemming, dochter van Johannes Lodiers [Quma0064407] en Suzanna Johanna Vergouwen [QuMa0018203] (zie XII-dn). Zij trouwde met **Bekend, wacht op toestemming**.

XIII-ei Anna Adriana Petronella Lodiers [QuMa0018204] is geboren op 14 januari 1957 in Kruisland, dochter van Johannes Lodiers [Quma0064407] en Suzanna Johanna Vergouwen [QuMa0018203] (zie XII-dn). Anna is overleden op 6 januari 1995 in Halsteren, 37 jaar oud. Anna trouwde met **Bekend, wacht op toestemming**.

Kind van Anna en Bekend, wacht op toestemming:

1 Bekend, wacht op toestemming.

XIII-ej Jacobus Antonius Broos [QuMa0018204] is geboren op 25 februari 1944 in Kruisland, zoon van Adrianus Hendrikus Broos [QuMa0036807] en Cornelia Barbara Vergouwen [QuMa0018203] (zie XII-do). Jacobus is overleden op 7 februari 1996 in Tilburg, 51 jaar oud. Hij is begraven in Kruisland. Jacobus trouwde met **Bekend, wacht op toestemming**.

Kinderen van Jacobus en Bekend, wacht op toestemming:

1 Bekend, wacht op toestemming.
2 Bekend, wacht op toestemming.

XIII-ek Piet Voorbraak [QuMa0010204] is geboren in 1946, zoon van Lambertus Voorbraak [QuMa0010203] (zie XII-dp) en Maria Johanna Bernaards [Quma0041005]. Piet is overleden op 15 maart 2017, 70 of 71 jaar oud. Hij is gecremeerd op 21 maart 2017 in Bergen op Zoom Zoomstede. Piet trouwde met **Bekend, wacht op toestemming**.

Kinderen van Piet en Bekend, wacht op toestemming:

1 Willemien Voorbraak [QuMa0010205], geboren in 1977. Willemien overlijdensdatum onbekend.
Notitie bij overlijden van Willemien: *Gehuwd met Guido.*
Notitie bij Willemien: *Gehuwd met Guido*
2 Bekend, wacht op toestemming. Volgt XIV-ea.

XIII-el Bekend, wacht op toestemming, zoon van Lambertus Voorbraak [QuMa0010203] (zie XII-dp) en Maria Johanna Bernaards [Quma0041005]. Hij trouwde met **Bekend, wacht op toestemming**.

Kinderen van Bekend, wacht op toestemming en Bekend, wacht op toestemming:

1 Bekend, wacht op toestemming.
2 Bekend, wacht op toestemming. Volgt XIV-eb.
3 Bekend, wacht op toestemming. Volgt XIV-ec.

XIII-em Bekend, wacht op toestemming, dochter van Adrianus van Oosterbosch [QuMa0032206] en Adriana Christina Voorbraak [QuMa0010203] (zie XII-dq). Zij trouwde met **Bekend, wacht op toestemming**. Hij is een zoon van Antonius Linders [Quma0042404] en Jacoba Adriana Willemen [QuMa0034405].

Kinderen van Bekend, wacht op toestemming en Bekend, wacht op toestemming:

1 Bekend, wacht op toestemming. Volgt XIV-ed.
2 Bekend, wacht op toestemming. Volgt XIV-ee.

XIII-en Bekend, wacht op toestemming, zoon van Leonardus Groffen [QuMa0032206] en Johanna Wilhelmina Voorbraak [QuMa0010203] (zie XII-dt). Hij trouwde met **Bekend, wacht op toestemming**.

Kinderen van Bekend, wacht op toestemming en Bekend, wacht op toestemming:

1 Bekend, wacht op toestemming.
2 Jacoba Cornelia Antonetta Wilhelmina Groffen [QuMa0010205], geboren op 4 mei 1970 in Oosterhout. Jacoba is overleden op 4 augustus 1990 in Oosterhout, 20 jaar oud.

XIII-eo Bekend, wacht op toestemming, zoon van Leonardus Groffen [QuMa0032206] en

Johanna Wilhelmina Voorbraak [QuMa0010203] (zie XII-dt). Hij trouwde met **Bekend, wacht op toestemming**.

Kinderen van Bekend, wacht op toestemming en Bekend, wacht op toestemming:

1 Bekend, wacht op toestemming.
2 Bekend, wacht op toestemming.

XIII-ep Bekend, wacht op toestemming, dochter van Petrus Johannes Tange [QuMa0167207] (zie XII-eh) en Adriana Johanna Martina Fukken [QuMa0334809]. Zij trouwde met **Bekend, wacht op toestemming**. Hij is een zoon van Laurentius Cornelis van Oevelen [Quma0066207] en Petronella de Zwart [Quma0042405].

Kinderen van Bekend, wacht op toestemming en Bekend, wacht op toestemming:

1 Doodgeboren kind van Oevelen [Quma0042407], levenloos geboren kind, geboren op 21 september 1964 in Halsteren.
2 Bekend, wacht op toestemming. Volgt XIV-ef.

XIII-eq Adriana (Jaantje) van Tilborg [Quma0041306] is geboren op 13 februari 1923 in Bergen op Zoom, dochter van Johannes Laurentius van Tilborg [Quma0041305] (zie XII-ei) en Johanna van Oevelen [QuMa0139007]. Jaantje is overleden op 11 januari 2016 in Bergen op Zoom, 92 jaar oud. Zij is gecremeerd op 15 januari 2016 in Bergen op Zoom Zoomstede. Jaantje trouwde met **Petrus Marinus van Egeraat [QuMa0128008]**. Petrus is geboren op 12 september 1918 in Bergen op Zoom, zoon van Antonius Johannes van Egeraat [QuMa0128007] en Maria Catharina Dagelinckx [Quma0261006]. Petrus is overleden in 2008, 89 of 90 jaar oud.

Kind van Jaantje en Petrus:

1 Bekend, wacht op toestemming. Volgt XIV-eg.

XIII-er Bekend, wacht op toestemming, zoon van Wilhelmus Johannes Wezenbeek [QuMa0015204] (zie XII-el) en Anna Maria Buijk [QuMa0036004]. Hij trouwde met **Bekend, wacht op toestemming**. Zie XIII-ox voor persoonsgegevens van Bekend, wacht op toestemming.

XIII-es Bekend, wacht op toestemming, dochter van Antonius Suijkerbuijk [QuMa0037804] en Anna Maria Duijvelaar [QuMa0129007] (zie XII-eq). Zij trouwde met **Johannes Aloijsius van Dijk**. Johannes is geboren op 28 oktober 1925 in Roosendaal. Johannes is overleden op 16 juni 1996 in Roosendaal, 70 jaar oud.

XIII-et Adriana Antonia Rossen [Quma0039406] is geboren op 29 december 1915 in Leiden, dochter van Johannes Rossen [Quma0039405] en Maria Adriana Hopstaken [Quma0080606] (zie XII-eu). Adriana is overleden op 28 november 1998 in Roosendaal, 82 jaar oud. Adriana trouwde met **Petrus Johannes Suijkerbuijk**. Petrus is geboren op 7 december 1912 in Essen. Petrus is overleden op 29 november 2000 in Roosendaal, 87 jaar oud.

XIII-eu Helena Johanna Maria de Jong [QuMa0043606] is geboren op 6 september 1925 in

Steenbergen, dochter van Adriaan de Jong [QuMa0129007] (zie XII-ev) en Lucia Josina Adriana Maria Bosmans [QuMa0043605]. Helena is overleden op 18 december 2009 in Steenbergen, 84 jaar oud. Helena trouwde met **Christiaan Franciscus Helmons [QuMa0036806]**. Christiaan is geboren op 26 februari 1919 in Steenbergen, zoon van Sebastiaan Helmons [QuMa0036805] en Maria Catharina Kroonen [Quma0249407]. Christiaan is overleden op 20 mei 1988 in Roosendaal, 69 jaar oud.

Kinderen van Helena en Christiaan:

1 Bekend, wacht op toestemming. Volgt XIV-eh.
2 Bekend, wacht op toestemming. Volgt XIV-ei.
3 Bekend, wacht op toestemming. Volgt XIV-ej.
4 Bekend, wacht op toestemming.

XIII-ev Jacoba Antonetta van Zantvliet [Quma0042406] is geboren op 4 januari 1927 in Steenbergen, dochter van Petrus van Zantvliet [QuMa0046405] en Antonia van Geel [Quma0042405] (zie XII-fb). Jacoba is overleden op 7 maart 2007 in Roosendaal, 80 jaar oud. Zij is begraven op 12 maart 2007 in Bergen op Zoom. Jacoba trouwde met **Antonius Marinus Adrianus Goorden [QuMa0042805]**. Antonius is geboren op 1 september 1925 in Roosendaal, zoon van Paulus Franciscus Goorden [QuMa0042804] en Dijmphna Maria Gommeren [Quma0088805]. Antonius is overleden op 3 december 2011 in Roosendaal, 86 jaar oud.

XIII-ew Antonius Cornelis van Geel [Quma0042406] is geboren op 14 januari 1940 in Steenbergen, zoon van Johannes van Geel [Quma0042405] (zie XII-fd) en Johanna Adriana Huigen. Antonius is overleden op 20 januari 2009 in Wouw, 69 jaar oud. Hij is begraven op 23 januari 2009 in Roosendaal. Antonius trouwde met **Bekend, wacht op toestemming**. Zij trouwde later met Adrianus Gerardus Bastiaanse [Quma0041306] (1940-1973).

Kind van Antonius en Bekend, wacht op toestemming:

1 Bekend, wacht op toestemming.

XIII-ex Bekend, wacht op toestemming, dochter van Petrus van Gastel [Quma0042405] (zie XII-fg) en Petronella van Geel [Quma0094405]. Zij trouwde met **Bekend, wacht op toestemming**. Hij is een zoon van Jacobus van Meer [QuMa0005001] en Wilhelmina Catharina van Meel [Quma0064205].

Kinderen van Bekend, wacht op toestemming en Bekend, wacht op toestemming:

1 Bekend, wacht op toestemming.
2 Bekend, wacht op toestemming. Volgt XIV-ek.
3 Bekend, wacht op toestemming. Volgt XIV-el.

XIII-ey Bekend, wacht op toestemming, zoon van George van den Berg [Quma0042405] (zie XII-fl) en Petronella Timmermans [Quma0065006]. Hij trouwde met **Bekend, wacht op toestemming**. Zij is een dochter van Petrus Pellis [Quma0065006] en Maria Cornelia Demmers [QuMa0034405].

XIII-ez Petrus Johannes Maria van den Berg [Quma0042406] is geboren op 1 juni 1928 in Wouw, zoon van Waltherus van den Berg [Quma0042405] (zie XII-fm) en Anna Cornelia Sebregts [Quma0093605]. Petrus is overleden op 17 mei 2003 in Roosendaal, 74 jaar oud. Petrus trouwde, 27 jaar oud, op 27 september 1955 in Roosendaal met **Cornelia Dijmphna Meesters [QuMa0037805]**, 27 jaar oud. Cornelia is geboren op 27 augustus 1928 in Roosendaal, dochter van Franciscus Meesters [QuMa0037804] en Petronella Goorden [Quma0075306]. Cornelia is overleden op 21 april 2012 in Roosendaal, 83 jaar oud.

Kind van Petrus en Cornelia:

1 Bekend, wacht op toestemming. Volgt XIV-em.

XIII-fa Bekend, wacht op toestemming, zoon van Waltherus van den Berg [Quma0042405] (zie XII-fm) en Anna Cornelia Sebregts [Quma0093605]. Hij trouwde met **Bekend, wacht op toestemming**.

XIII-fb Bekend, wacht op toestemming, zoon van Petrus van Bergen [Quma0085006] en Adriana Havermans [Quma0042405] (zie XII-fp). Hij trouwde met **Bekend, wacht op toestemming**. Zij is een dochter van Marinus de Bakker [Quma0039404] en Adriana Josepha Baetens [Quma0039405].

Kind van Bekend, wacht op toestemming en Bekend, wacht op toestemming:

1 Bekend, wacht op toestemming. Volgt XIV-en.

XIII-fc Bekend, wacht op toestemming, zoon van Adrianus Marinus Boden [Quma0091005] en Maria Elisabeth van den Bergh [Quma0042405] (zie XII-fr). Hij trouwde met **Henrica Huijps**. Henrica is geboren op 19 januari 1940 in Roosendaal. Henrica overlijdensdatum onbekend.

Kinderen van Bekend, wacht op toestemming en Henrica:

1 Bekend, wacht op toestemming.
2 Bekend, wacht op toestemming.
3 Bekend, wacht op toestemming.

XIII-fd Bekend, wacht op toestemming, dochter van Adrianus Marinus Boden [Quma0091005] en Maria Elisabeth van den Bergh [Quma0042405] (zie XII-fr). Zij trouwde met **Bekend, wacht op toestemming**. Hij is een zoon van Adrianus van Oorschot [QuMa0147208] en Anna Cornelia Johanna Sebregts [Quma0082805].

Kinderen van Bekend, wacht op toestemming en Bekend, wacht op toestemming:

1 Bekend, wacht op toestemming.
2 Bekend, wacht op toestemming.
3 Bekend, wacht op toestemming.
4 Bekend, wacht op toestemming.

XIII-fe Bekend, wacht op toestemming, zoon van Adrianus Marinus Boden [Quma0091005] en Maria Elisabeth van den Bergh [Quma0042405] (zie XII-fr). Hij trouwde met **Bekend, wacht op toestemming**.

Kind van Bekend, wacht op toestemming en Bekend, wacht op toestemming:

1 Bekend, wacht op toestemming.

XIII-ff Bekend, wacht op toestemming, dochter van Adrianus Marinus Boden [Quma0091005] en Maria Elisabeth van den Bergh [Quma0042405] (zie XII-fr). Zij trouwde met **Bekend, wacht op toestemming**. Hij is een zoon van Petrus Marinus Bastiaanse [Quma0041305] en Johanna Pellis [QuMa0046804].

Kinderen van Bekend, wacht op toestemming en Bekend, wacht op toestemming:

1 Bekend, wacht op toestemming.
2 Bekend, wacht op toestemming.

XIII-fg Bekend, wacht op toestemming, dochter van Adrianus Marinus Boden [Quma0091005] en Maria Elisabeth van den Bergh [Quma0042405] (zie XII-fr). Zij trouwde met **Bekend, wacht op toestemming**. Hij is een zoon van Cornelis Johannes Hoendervangers [Quma0085805] en Elisabeth Johanna de Rooij.

Kinderen van Bekend, wacht op toestemming en Bekend, wacht op toestemming:

1 Bekend, wacht op toestemming. Volgt XIV-eo.
2 Bekend, wacht op toestemming.

XIII-fh Bekend, wacht op toestemming, zoon van Hendricus Cornelis Bernaards en Catharina Petronella Noordhuizen [Quma0076406] (zie XII-fx). Hij trouwde met **Willemijna Adriana van den Boom [QuMa0043606]**. Willemijna is geboren op 18 juli 1929 in Bergen op Zoom, dochter van Petrus Johannes van den Boom [Quma0072405] en Johanna Koopman [QuMa0043605]. Willemijna is overleden op 19 april 1997 in Bergen op Zoom, 67 jaar oud.

XIII-fi Bekend, wacht op toestemming, dochter van Gerardus Adrianus Noordhuizen [Quma0076406] (zie XII-fz) en Adriana Cornelia Aarden [QuMa0043006]. Zij trouwde met **Antonius Adrianus Lebeau**. Antonius is geboren op 26 juli 1933 in Wouw. Antonius is overleden op 22 maart 1996 in Bergen op Zoom, 62 jaar oud.

XIII-fj Dymphna Barbara Agatha Hendrica Noordhuizen [QuMa0043007] is geboren op 10 juni 1940 in Bergen op Zoom, dochter van Gerardus Adrianus Noordhuizen [Quma0076406] (zie XII-fz) en Adriana Cornelia Aarden [QuMa0043006]. Dymphna is overleden op 13 april 2012 in Roosendaal, 71 jaar oud. Dymphna:
(1) trouwde met **Johannes Cornelis van Meel [QuMa0046205]**. Johannes is geboren op 12 juli 1936 in Bergen op Zoom, zoon van Jacobus Adrianus van Meel [QuMa0046204] en Anna van

Rijsewijk [Quma0085006]. Johannes is overleden op 3 september 1976 in Bergen op Zoom, 40 jaar oud.
(2) trouwde met **Willem Louis Marie de Graaf**. Willem is geboren op 24 mei 1937 in Roosendaal. Willem is overleden op 10 juli 2006 in Roosendaal, 69 jaar oud.

XIII-fk Bekend, wacht op toestemming, zoon van Gerardus Adrianus Noordhuizen [Quma0076406] (zie XII-fz) en Adriana Cornelia Aarden [QuMa0043006]. Hij trouwde met **Bekend, wacht op toestemming**.

Kinderen van Bekend, wacht op toestemming en Bekend, wacht op toestemming:

1 Bekend, wacht op toestemming. Volgt XIV-ep.
2 Bekend, wacht op toestemming. Volgt XIV-eq.

XIII-fl Christiaan van Tilburg [QuMa0018805] is geboren in 1937, zoon van Wilhelmus van Tilburg [QuMa0035004] (zie XII-gb) en Adriana van Hees [QuMa0018804]. Christiaan overlijdensdatum onbekend. Christiaan trouwde met **Bekend, wacht op toestemming**.

XIII-fm Bekend, wacht op toestemming, zoon van Wilhelmus van Tilburg [QuMa0035004] (zie XII-gb) en Adriana van Hees [QuMa0018804]. Hij trouwde met **Bekend, wacht op toestemming**.

XIII-fn Bekend, wacht op toestemming, dochter van Wilhelmus van Tilburg [QuMa0035004] (zie XII-gb) en Adriana van Hees [QuMa0018804]. Zij trouwde met **Johannes Franciscus Goorden [QuMa0022005]**. Johannes is geboren op 27 maart 1937 in Nispen, zoon van Johannes Goorden [Quma0075306] en Johanna Adriana van Eekelen [QuMa0022004]. Johannes is overleden op 7 oktober 1999 in Roosendaal, 62 jaar oud.

Kinderen van Bekend, wacht op toestemming en Johannes:

1 Bekend, wacht op toestemming. Volgt XIV-er.
2 Bekend, wacht op toestemming.
3 Bekend, wacht op toestemming. Volgt XIV-es.

XIII-fo Bekend, wacht op toestemming, dochter van Dominicus van den Beemd en Petronella Hendrina Huijps [QuMa0035004] (zie XII-gd). Zij:
(1) trouwde met **Bekend, wacht op toestemming**.
(2) trouwde met **Bekend, wacht op toestemming**.

XIII-fp Bekend, wacht op toestemming, zoon van Dominicus van den Beemd en Petronella Hendrina Huijps [QuMa0035004] (zie XII-gd). Hij trouwde met **Bekend, wacht op toestemming**. Zij is een dochter van Hendricus Adrianus van Emden [QuMa0042806] en Gertruda oscar Maria Bergs.

XIII-fq Bekend, wacht op toestemming, dochter van Dominicus van den Beemd en Petronella Hendrina Huijps [QuMa0035004] (zie XII-gd). Zij trouwde met **Bekend, wacht op toestemming**. Hij is een zoon van Franciscus Talboom [QuMa0128407] en Petronella Wilhelmina den Braber.

XIII-fr Bekend, wacht op toestemming, dochter van Dominicus van den Beemd en Petronella

Hendrina Huijps [QuMa0035004] (zie XII-gd). Zij trouwde met **Bekend, wacht op toestemming**. Hij is een zoon van Hendricus Adrianus van Emden [QuMa0042806] en Gertruda oscar Maria Bergs.

XIII-fs Bekend, wacht op toestemming, dochter van Leonardus Jochems [Quma0063404] (zie XII-gi) en Francina Catharina van Kampen. Zij trouwde met **Bekend, wacht op toestemming**.

XIII-ft Wilhelmina Maria Catharina (Mientje) Jochems [Quma0063405] is geboren op 9 september 1932 in Oude Tonge, dochter van Leonardus Jochems [Quma0063404] (zie XII-gi) en Francina Catharina van Kampen. Mientje is overleden op 18 oktober 2017 in Roosendaal, 85 jaar oud. Mientje trouwde, 28 jaar oud, op 2 mei 1961 in Roosendaal met **Petrus Adrianus Maria (Piet) Broeren [QuMa0018406]**, 27 jaar oud. Piet is geboren op 14 januari 1934 in Roosendaal, zoon van Marinus Godefridus Broeren [QuMa0020204] en Catharina Johanna Dekkers [QuMa0018405]. Hij is gedoopt op 15 januari 1934 in Roosendaal. Piet is overleden op 14 maart 1987 in Roosendaal, 53 jaar oud. Hij is begraven op 18 maart 1987 in Roosendaal.

Kinderen van Mientje en Piet:

1 Bekend, wacht op toestemming. Volgt XIV-et.
2 Bekend, wacht op toestemming. Volgt XIV-eu.

XIII-fu Anthonia Adriana Jochems [Quma0063405] is geboren op 29 juni 1934 in Oude Tonge, dochter van Leonardus Jochems [Quma0063404] (zie XII-gi) en Francina Catharina van Kampen. Anthonia overlijdensdatum onbekend. Anthonia trouwde met **Bekend, wacht op toestemming**. Hij is een zoon van Waltherius Christianus Coppens [Quma0067206] en Petronella Luijks [Quma0065006].

XIII-fv Petrus Bernardus Jochems [Quma0063405] is geboren op 23 september 1939 in Roosendaal, zoon van Leonardus Jochems [Quma0063404] (zie XII-gi) en Francina Catharina van Kampen. Petrus is overleden op 7 maart 1987 in Beek en Donk, 47 jaar oud. Hij is begraven op 10 maart 1987 in Beek en Donk. Petrus trouwde met **Bekend, wacht op toestemming**. Zij is een dochter van Petrus Rommers [Quma0081806] en Adriana van Bergen [Quma0058205].

Kinderen van Petrus en Bekend, wacht op toestemming:

1 Bekend, wacht op toestemming.
2 Bekend, wacht op toestemming.
3 Bekend, wacht op toestemming.

XIII-fw Bekend, wacht op toestemming, dochter van Leonardus Jochems [Quma0063404] (zie XII-gi) en Francina Catharina van Kampen. Zij trouwde met **Bekend, wacht op toestemming**.

XIII-fx Bekend, wacht op toestemming, zoon van Leonardus Jochems [Quma0063404] (zie XII-gi) en Francina Catharina van Kampen. Hij trouwde met **Bekend, wacht op toestemming**. Zij is een dochter van Johannes Theodorus Rijsdijk en Dijmphna Johanna van Oers.

XIII-fy Bekend, wacht op toestemming, dochter van Leonardus Jochems [Quma0063404] (zie

XII-gi) en Francina Catharina van Kampen. Zij trouwde met **Bekend, wacht op toestemming**. Hij is een zoon van Bekend, wacht op toestemming en Johanna Maria (Jo) Vooghden.

XIII-fz Bekend, wacht op toestemming, zoon van Leonardus Jochems [Quma0063404] (zie XII-gi) en Francina Catharina van Kampen. Hij trouwde met **Bekend, wacht op toestemming**. Zij is een dochter van Johannes Theodorus Rijsdijk en Dijmphna Johanna van Oers.

XIII-ga Bekend, wacht op toestemming, zoon van Leonardus Jochems [Quma0063404] (zie XII-gi) en Francina Catharina van Kampen. Hij trouwde met **Bekend, wacht op toestemming**. Zij is een dochter van Bekend, wacht op toestemming en Bekend, wacht op toestemming.

XIII-gb Helena Jacoba van Hooff [Quma0063405] is geboren op 8 februari 1933 in den Bommel, dochter van Henricus van Hooff en Eva Jochems [Quma0063404] (zie XII-gk). Helena is overleden op 15 februari 1965 in Rotterdam, 32 jaar oud. Zij is begraven op 10 juli 1965 in Achthuizen. Helena trouwde, 20 jaar oud, op 14 februari 1953 in Rotterdam met **Antonius Jochems**, 20 jaar oud. Antonius is geboren op 10 juli 1932 in Oude Tonge, zoon van Adrianus Jochems en Bekend, wacht op toestemming. Antonius is overleden op 10 december 1982 in Noordwijkerhout, 50 jaar oud.

XIII-gc Bekend, wacht op toestemming, dochter van Adrianus Jochems [Quma0063404] (zie XII-gl) en Cornelia van Peperstraten. Zij trouwde met **Bekend, wacht op toestemming**.

Kinderen van Bekend, wacht op toestemming en Bekend, wacht op toestemming:

1 Bekend, wacht op toestemming.
2 Bekend, wacht op toestemming. Volgt XIV-ev.

XIII-gd Bekend, wacht op toestemming, zoon van Arnoldus Maria Smeets en Petronella Jochems [Quma0063404] (zie XII-go). Hij trouwde met **Bekend, wacht op toestemming**.

XIII-ge Cornelia van Elzakker [QuMa0034405] is geboren op 18 maart 1904 in Halsteren, dochter van Johannes van Elzakker [Quma0067007] (zie XII-gq) en Petronella Adriana Schillemans [QuMa0034404]. Van de geboorte is aangifte gedaan [bron: Akte 24]. Cornelia is overleden op 4 november 1994 in Halsteren Vrederust, 90 jaar oud. Zij is begraven op 9 november 1994 in Bergen op Zoom. Cornelia trouwde, 26 jaar oud, op 13 augustus 1930 met **Petrus Jacobus Piessens [QuMa0032005]**, 26 jaar oud. Petrus is geboren op 4 februari 1904 in Halsteren, zoon van Theodoor Adriaan Piessens [QuMa0032004] en Maria de Sain [Quma0082804]. Van de geboorte is aangifte gedaan op 4 februari 1904 [bron: akte 13]. Petrus is overleden op 27 september 1981 in Halsteren, 77 jaar oud.

Kinderen van Cornelia en Petrus:

1 Theodorus Piessens [QuMa0032006], geboren op 25 juni 1931. Theodorus is overleden op 14 maart 1938, 6 jaar oud.
2 Bekend, wacht op toestemming. Volgt XIV-ew.
3 Bekend, wacht op toestemming. Volgt XIV-ex.

XIII-gf Petrus van Elzakker [QuMa0034405] is geboren op 19 oktober 1906 in Halsteren,

zoon van Johannes van Elzakker [Quma0067007] (zie XII-gg) en Petronella Adriana Schillemans [QuMa0034404]. Van de geboorte is aangifte gedaan [bron: akte 110]. Petrus is overleden op 11 februari 1996 in Bergen op Zoom A.B.G., 89 jaar oud. Hij is begraven op 14 februari 1996 in Halsteren [bron: D-135]. Petrus trouwde, 25 jaar oud, op 12 mei 1932 in Bergen op Zoom met **Louisa Cornelia Hopmans [Quma0066206]**, 21 jaar oud. Louisa is geboren op 1 maart 1911 in Woensdrecht, dochter van Johannes Petrus Hopmans [Quma0066205] en Anna Cornelia Suijkerbuijk [Quma0082804]. Van de geboorte is aangifte gedaan op 1 maart 1911 [bron: akte 18]. Louisa is overleden op 6 december 1991 in Halsteren, 80 jaar oud. Zij is begraven op 10 december 1991 in Halsteren [bron: D-136].

Kinderen van Petrus en Louisa:

1 Bekend, wacht op toestemming. Volgt XIV-ey.
2 Bekend, wacht op toestemming. Volgt XIV-ez.
3 Bekend, wacht op toestemming. Volgt XIV-fa.
4 Johanna Cornelia (Annie) van Elzakker [QuMa0034406], geboren op 6 april 1944 in Halsteren. Volgt XIV-fb.
5 Bekend, wacht op toestemming. Volgt XIV-fc.
6 Bekend, wacht op toestemming. Volgt XIV-fd.
7 Bekend, wacht op toestemming. Volgt XIV-fe.

XIII-gg Christianus van Elzakker [QuMa0034405] is geboren op 22 juni 1908 in Halsteren, zoon van Johannes van Elzakker [Quma0067007] (zie XII-gg) en Petronella Adriana Schillemans [QuMa0034404]. Christianus is overleden op 10 april 1988 in Halsteren, 79 jaar oud. Christianus trouwde, 29 jaar oud, op 26 oktober 1937 met **Adriana Elizabeth Jacobs [Quma0087406]**, 25 jaar oud. Adriana is geboren op 9 augustus 1912 in Halsteren, dochter van Laurens Cornelis Jacobs [QuMa0334406] en Petronella van Eekelen [Quma0087405]. Adriana is overleden op 9 juli 2003 in Bergen op Zoom, 90 jaar oud. Zij is begraven op 14 juli 2003 in Bergen op Zoom.

Kinderen van Christianus en Adriana:

1 Bekend, wacht op toestemming. Volgt XIV-ff.
2 Bekend, wacht op toestemming. Volgt XIV-fg.
3 Bekend, wacht op toestemming.
4 Bekend, wacht op toestemming. Volgt XIV-fh.

XIII-gh Cornelis van Elzakker [QuMa0034405] is geboren op 11 augustus 1909 in Halsteren, zoon van Johannes van Elzakker [Quma0067007] (zie XII-gg) en Petronella Adriana Schillemans [QuMa0034404]. Cornelis is overleden op 19 maart 1973 in Bergen op Zoom Lievensberg Ziekenhuis, 63 jaar oud. Hij is begraven op 24 maart 1973 in Hoogerheide. Cornelis trouwde, 26 jaar oud, op 23 april 1936 met **Johanna Antonia van Loon [QuMa0036605]**, 26 jaar oud. Johanna is geboren op 27 maart 1910 in Halsteren, dochter van Petrus Cornelius van Loon [QuMa0036604] en Maria Lucia Lambregts [Quma0086406]. Johanna is overleden op 31 mei 1995 in Woensdrecht, 85 jaar oud.

Kinderen van Cornelis en Johanna:

1 Bekend, wacht op toestemming. Volgt XIV-fi.

2 Bekend, wacht op toestemming. Volgt XIV-fj.
3 Bekend, wacht op toestemming. Volgt XIV-fk.

XIII-gi Antonius (Toon) van Elzakker [QuMa0034405] is geboren op 14 november 1911 in Halsteren, zoon van Johannes van Elzakker [Quma0067007] (zie XII-gq) en Petronella Adriana Schillemans [QuMa0034404]. Toon is overleden op 30 augustus 2003 in Halsteren St. Elizabeth, 91 jaar oud. Hij is begraven op 4 september 2003 in Bergen op Zoom. Toon trouwde, 26 jaar oud, op 5 januari 1938 in Halsteren met **Catharina Johanna (Toos) de Leeuw [Quma0074406]**, 21 jaar oud. Zie XIII-mt voor persoonsgegevens van Toos.

Kinderen van Toon en Toos:

1 Johanna Petronella Maria van Elzakker [QuMa0034406], geboren op 11 augustus 1938 in Bergen op Zoom. Volgt XIV-fl.
2 Bekend, wacht op toestemming. Volgt XIV-fm.
3 Bekend, wacht op toestemming. Volgt XIV-fn.
4 Bekend, wacht op toestemming. Volgt XIV-fo.
5 Bekend, wacht op toestemming. Volgt XIV-fp.
6 Bekend, wacht op toestemming. Volgt XIV-fq.
7 Bekend, wacht op toestemming. Volgt XIV-fr.

XIII-gj Martinus van Elzakker [QuMa0034405] is geboren op 8 juli 1913 in Halsteren, zoon van Johannes van Elzakker [Quma0067007] (zie XII-gq) en Petronella Adriana Schillemans [QuMa0034404]. Martinus is overleden op 16 juni 1994 in Bergen op Zoom, 80 jaar oud. Hij is begraven op 21 juni 1994 in Halsteren [bron: D-178]. Martinus trouwde, 23 jaar oud, op 21 april 1937 in Halsteren met **Catharina van Kaam [QuMa0034405]**, 22 jaar oud. Catharina is geboren op 3 januari 1915 in Halsteren, dochter van Petrus Johannes van Kaam [QuMa0034404] en Johanna de Koning [QuMa0128008]. Catharina is overleden op 2 juni 2001 in Bergen op Zoom Lievensberg ziekenhuis, 86 jaar oud. Zij is begraven op 7 juni 2001 in Halsteren [bron: D-179].

Kinderen van Martinus en Catharina:

1 Bekend, wacht op toestemming. Volgt XIV-fs.
2 Bekend, wacht op toestemming. Volgt XIV-ft.
3 Bekend, wacht op toestemming. Volgt XIV-fu.
4 Bekend, wacht op toestemming. Volgt XIV-fv.

XIII-gk Johannes van Elzakker [QuMa0034405] is geboren op 5 oktober 1914 in Halsteren, zoon van Johannes van Elzakker [Quma0067007] (zie XII-gq) en Petronella Adriana Schillemans [QuMa0034404]. Johannes is overleden op 26 augustus 2006 in Bergen op Zoom, 91 jaar oud. Hij is begraven op 30 augustus 2006 in Halsteren. Johannes trouwde, 24 jaar oud, op 26 juli 1939 met **Carolina Maria Klaassen [Quma0041005]**, 23 jaar oud. Carolina is geboren op 25 april 1916 in Halsteren, dochter van Adrianus Klaassen [QuMa0128008] en Johanna Adriana Jonkers [Quma0041004]. Carolina is overleden op 11 juli 1960 in Halsteren, 44 jaar oud. Zij is begraven in Halsteren [bron: C-12].

Kinderen van Johannes en Carolina:

1 Bekend, wacht op toestemming. Volgt XIV-fw.
2 Bekend, wacht op toestemming. Volgt XIV-fx.
3 Bekend, wacht op toestemming.

XIII-gl Maria Elisabeth van Elzakker [QuMa0034405] is geboren op 31 oktober 1916 in Halsteren, dochter van Johannes van Elzakker [Quma0067007] (zie XII-gq) en Petronella Adriana Schillemans [QuMa0034404]. Maria is overleden op 11 september 2000 in Halsteren St. Elizabeth, 83 jaar oud. Zij is begraven op 15 september 2000 in Halsteren [bron: C-96]. Maria trouwde, 28 jaar oud, op 6 februari 1945 in Halsteren met **Gerardus Jacobus Johannes Quik [QuMa0291007]**, 28 jaar oud. Gerardus is geboren op 2 februari 1917 in Wouwsche Plantage, zoon van Joannes Adrianus Quik [QuMa0291006] en Petronella Koreman. Gerardus is overleden op 24 januari 2009 in Halsteren St. Elizabeth, 91 jaar oud. Hij is begraven op 29 september 2009 in Halsteren.

Kinderen van Maria en Gerardus:

1 Bekend, wacht op toestemming. Volgt XIV-fy.
2 Bekend, wacht op toestemming. Volgt XIV-fz.
3 Bekend, wacht op toestemming. Volgt XIV-ga.

XIII-gm Wilhelmina Johanna van Elzakker [QuMa0034405] is geboren op 3 mei 1921 in Halsteren, dochter van Johannes van Elzakker [Quma0067007] (zie XII-gq) en Petronella Adriana Schillemans [QuMa0034404]. Wilhelmina is overleden op 6 maart 1998 in Bergen op Zoom Lievensberg ziekenhuis, 76 jaar oud. Zij is begraven op 10 maart 1998 in Bergen op Zoom. Wilhelmina trouwde, 21 jaar oud, op 13 maart 1943 in Halsteren met **Jacobus Verbogt [Quma0069606]**, 23 jaar oud. Jacobus is geboren op 7 februari 1920 in Halsteren, zoon van Adriaan Verbogt [Quma0069605] en Johanna Langenberg [Quma0083405]. Jacobus is overleden op 26 juli 1992 in Halsteren, 72 jaar oud. Hij is begraven op 31 juli 1992 in Bergen op Zoom.

Kinderen van Wilhelmina en Jacobus:

1 Adrianus Verbogt [QuMa0034406], geboren op 4 april 1944. Volgt XIV-gb.
2 Bekend, wacht op toestemming. Volgt XIV-gc.
3 Bekend, wacht op toestemming. Volgt XIV-gd.
4 Bekend, wacht op toestemming.

XIII-gn Antonius Cornelis van Elzakker [Quma0067008] is geboren op 3 december 1913 in Halsteren, zoon van Martinus van Elzakker [Quma0067007] (zie XII-gs) en Joanna de Jong [Quma0081805]. Antonius:
(1) trouwde met **Adriana Catharina de Koning [QuMa0010203]**. Adriana is geboren op 28 februari 1916 in Halsteren, dochter van Adrianus Franciscus de Koning [QuMa0128008] en Catharina Deelen [QuMa0010202]. Adriana is overleden op 29 maart 1977 in Bergen op Zoom, 61 jaar oud. Zij is begraven op 1 april 1977 in Halsteren.
(2) trouwde, minstens 64 jaar oud, na 1977 met **Maria Dekkers**, minstens 61 jaar oud. Maria is geboren in 1916.

Kinderen van Antonius en Adriana:

1 Bekend, wacht op toestemming. Volgt XIV-ge.
2 Bekend, wacht op toestemming. Volgt XIV-gf.

XIII-go Elisabeth van Elzakker [Quma0067008] is geboren op 14 mei 1915 in Halsteren, dochter van Martinus van Elzakker [Quma0067007] (zie XII-gs) en Joanna de Jong [Quma0081805]. Elisabeth trouwde met **Bekend, wacht op toestemming**.

XIII-gp Petrus van Elzakker [Quma0067008] is geboren op 31 oktober 1916 in Halsteren, zoon van Martinus van Elzakker [Quma0067007] (zie XII-gs) en Joanna de Jong [Quma0081805]. Petrus trouwde met **Bekend, wacht op toestemming**.

XIII-gq Philomena van Elzakker [Quma0067008 watersnood] is geboren op 17 september 1918 in Halsteren, dochter van Marinus Cornelis van Elzakker [Quma0067007] (zie XII-gt) en Maria Catharina de Krom [Quma0086406]. Philomena is overleden op 1 februari 1953 in Halsteren, 34 jaar oud (oorzaak: watersnoodramp) [bron: akte 19]. Philomena trouwde met **Marinus Paulus [QuMa0306208 watersnood]**. Marinus is geboren op 4 februari 1915 in Halsteren, zoon van Cornelis Paulus [watersnood] en Johanna Maria van Aert [QuMa0306207]. Marinus is overleden op 1 februari 1953 in Halsteren, 37 jaar oud (oorzaak: verdrinking watersnood) [bron: akte 54].

Kinderen van Philomena en Marinus:

1 Cornelis Marinus Maria Paulus [Quma0067009 watersnood], geboren op 21 juli 1946 in Halsteren. Cornelis is overleden op 1 februari 1953 in Halsteren, 6 jaar oud (oorzaak: verdrinking watersnood) [bron: akte 45].
2 Maria Catharina Cornelia Paulus [Quma0067009 watersnood], geboren op 14 augustus 1947 in Halsteren. Maria is overleden op 1 februari 1953 in Halsteren, 5 jaar oud (oorzaak: watersnoodramp) [bron: akte 85].
3 Cornelia Petronella Antonia Paulus [Quma0067009 watersnood], geboren op 5 november 1949 in Halsteren. Cornelia is overleden op 1 februari 1953 in Halsteren, 3 jaar oud (oorzaak: verdrinking watersnood) [bron: akt 61].
4 Helena Josepha Maria Paulus [Quma0067009 watersnood], geboren op 6 juni 1951 in Halsteren. Helena is overleden op 1 februari 1953 in Halsteren, 1 jaar oud (oorzaak: watersnoodramp) [bron: akte 82].

XIII-gr Bekend, wacht op toestemming, dochter van Marinus Cornelis van Elzakker [Quma0067007] (zie XII-gt) en Maria Catharina de Krom [Quma0086406]. Zij trouwde met **Adrianus Johannes Cornelis van Tiggelen [QuMa0122608]**. Adrianus is geboren op 5 mei 1925 in Wouw, zoon van Marinus van Tiggelen [QuMa0123006] en Agatha van Oosterhout [QuMa0122607]. Adrianus is overleden op 7 december 1989 in Roosendaal, 64 jaar oud. Hij is begraven op 12 december 1989 in Halsteren [bron: D-101].

Kinderen van Bekend, wacht op toestemming en Adrianus:

1 Mini van Tiggelen [Quma0067009], geboren op 3 augustus 1953 in Halsteren. Volgt XIV-gg.
2 Bekend, wacht op toestemming. Volgt XIV-gh.

3 Bekend, wacht op toestemming. Volgt XIV-gi.
4 Bekend, wacht op toestemming. Volgt XIV-gj.
5 Bekend, wacht op toestemming. Volgt XIV-gk.

XIII-gs Petronella Antonia van Tilburg [Quma0067008] is geboren op 15 augustus 1915 in Roosendaal, dochter van Hendrikus van Tilburg [Quma0067007] (zie XII-gu) en Anna Maria Ribbens [Quma0122007]. Petronella trouwde, 22 jaar oud, op 28 juni 1938 in Roosendaal [bron: akte 69] met **Jacobus Rommens [Quma0040006]**, 24 jaar oud. Jacobus is geboren op 16 september 1913 in Roosendaal, zoon van Petrus Rommens [QuMa0491608] en Wilhelmina Cornelia Schrauwen [Quma0040005].

XIII-gt Helena Elisabeth Johanna (Lena) van Tilburg [Quma0067008] is geboren op 31 oktober 1919 in Roosendaal, dochter van Hendrikus van Tilburg [Quma0067007] (zie XII-gu) en Anna Maria Ribbens [Quma0122007]. Lena is overleden op 15 augustus 2002 in Roosendaal, 82 jaar oud. Zij is gecremeerd op 20 augustus 2002 in Bergen op Zoom Crematorium. Lena trouwde, 22 jaar oud, op 12 mei 1942 in Roosendaal & Nispen [bron: akte 60] met **Franciscus Johannes van Bergen [Quma0039205]**, 22 jaar oud. Franciscus is geboren op 8 september 1919 in Roosendaal, zoon van Adrianus van Bergen [Quma0070405] en Anna Maria Jaspers [Quma0039204]. Franciscus is overleden op 29 december 2005 in Roosendaal, 86 jaar oud.

Kinderen van Lena en Franciscus:

1 Adrianus van Bergen [Quma0039206], geboren in 1946. Adrianus is overleden vóór 2002, ten hoogste 56 jaar oud.
2 Bekend, wacht op toestemming.

XIII-gu Marinus van Oevelen [QuMa0034406] is geboren op 21 januari 1931 in Halsteren, zoon van Cornelis van Oevelen [QuMa0035805] (zie XII-gy) en Adriana Cornelia Koetsenruijter [QuMa0034405]. Marinus is overleden op 8 mei 1984 in Halsteren, 53 jaar oud. Marinus trouwde met **Bekend, wacht op toestemming**.

Kind van Marinus en Bekend, wacht op toestemming:

1 Lia van Oevelen [QuMa0034407], geboren op 5 maart 1959 in Wieringemeer. Lia is overleden op 11 juni 1984 in Wieringemeer, 25 jaar oud.

XIII-gv Antonius van Oevelen [QuMa0034406] is geboren op 21 januari 1931 in Halsteren, zoon van Cornelis van Oevelen [QuMa0035805] (zie XII-gy) en Adriana Cornelia Koetsenruijter [QuMa0034405]. Antonius is overleden op 22 maart 1989 in Bergen op Zoom Lievensberg Ziekenhuis, 58 jaar oud. Hij is begraven op 25 maart 1989 in Halsteren [bron: E-57]. Antonius trouwde, 30 jaar oud, op 29 december 1961 in Wouw met **Cornelia Veraart**, 26 jaar oud. Cornelia is geboren op 19 december 1935 in Wouw, dochter van Maria Veraart. Cornelia is overleden op 10 augustus 1995 in Halsteren, 59 jaar oud. Zij is begraven in Halsteren [bron: A-18].

XIII-gw Marinus van Oevelen [QuMa0035605] is geboren op 12 december 1924 in Amsterdam, zoon van Johannes van Oevelen [QuMa0035805] (zie XII-gz) en Elisabeth van Loenhout

[QuMa0035604]. Marinus is overleden op 24 april 1985 in Slootdorp, 60 jaar oud. Marinus trouwde met **Bekend, wacht op toestemming**.

Kinderen van Marinus en Bekend, wacht op toestemming:

1 Bekend, wacht op toestemming.
2 Bekend, wacht op toestemming.

XIII-gx Bekend, wacht op toestemming, zoon van Johannes van Oevelen [QuMa0035805] (zie XII-gz) en Elisabeth van Loenhout [QuMa0035604]. Hij trouwde met **Bekend, wacht op toestemming**.

Kinderen van Bekend, wacht op toestemming en Bekend, wacht op toestemming:

1 Bekend, wacht op toestemming.
2 Bekend, wacht op toestemming.

XIII-gy Bekend, wacht op toestemming, dochter van Johannis Adrianus van Loenhout [QuMa0035604] en Catharina van Oevelen [QuMa0035805] (zie XII-ha). Zij trouwde met **Bekend, wacht op toestemming**. Hij is een zoon van Wilhelmus Cornelis Bosters [Quma0247608] en Johanna Cornelia Stoffels [QuMa0128008].

XIII-gz Bekend, wacht op toestemming, zoon van Johannis Adrianus van Loenhout [QuMa0035604] en Catharina van Oevelen [QuMa0035805] (zie XII-ha). Hij trouwde met **Catharina Maria van Tilburg [Quma0086407]**. Catharina is geboren op 26 februari 1941 in Halsteren, dochter van Adrianus Cornelius van Tilburg [QuMa0128007] en Jacoba Luijckx [Quma0086406]. Catharina overlijdensdatum onbekend.

Kinderen van Bekend, wacht op toestemming en Catharina:

1 Bekend, wacht op toestemming.
2 Bekend, wacht op toestemming.
3 Bekend, wacht op toestemming.

XIII-ha Bekend, wacht op toestemming, zoon van Antonius Dietvorst [Quma0072405] en Johanna van Oevelen [QuMa0035805] (zie XII-hb). Hij trouwde met **Roosje Vos**. Roosje is geboren in 1937. Roosje is overleden op 19 december 2006 in Bergen op Zoom, 68 of 69 jaar oud. Zij is begraven op 23 december 2006 in Bergen op Zoom.

XIII-hb Bekend, wacht op toestemming, zoon van Hendrikus Lambertus Verbiest [QuMa0131607] en Adriana Cornelia van Oevelen [QuMa0035805] (zie XII-hc). Hij trouwde met **Bekend, wacht op toestemming**.

Kinderen van Bekend, wacht op toestemming en Bekend, wacht op toestemming:

1 Bekend, wacht op toestemming.
2 Bekend, wacht op toestemming.

XIII-hc Bekend, wacht op toestemming, zoon van Marinus Meesters [Quma0065806] (zie XII-pt) en Anna Maria Bakx [Quma0067007] (zie XII-hh). Hij trouwde met **Bekend, wacht op toestemming**. Zij is een dochter van Johannes (Jan) van der Weegen [QuMa0008003] en Johanna Catharina Jeanette (Jo) van Boxsel.

Kinderen van Bekend, wacht op toestemming en Bekend, wacht op toestemming:

1 Bekend, wacht op toestemming. Volgt XIV-gl.
2 Bekend, wacht op toestemming. Volgt XIV-gm.

XIII-hd Bekend, wacht op toestemming, zoon van Marinus Meesters [Quma0065806] (zie XII-pt) en Anna Maria Bakx [Quma0067007] (zie XII-hh). Hij trouwde met **Bekend, wacht op toestemming**.

Kinderen van Bekend, wacht op toestemming en Bekend, wacht op toestemming:

1 Bekend, wacht op toestemming.
2 Bekend, wacht op toestemming.

XIII-he Bekend, wacht op toestemming, dochter van Bekend, wacht op toestemming (zie XII-hl) en Bekend, wacht op toestemming. Zij trouwde met **Bekend, wacht op toestemming**.

Kinderen van Bekend, wacht op toestemming en Bekend, wacht op toestemming:

1 Bekend, wacht op toestemming.
2 Bekend, wacht op toestemming.

XIII-hf Bekend, wacht op toestemming, dochter van Johannes Verbiest [QuMa0032207] en Bekend, wacht op toestemming (zie XII-ho). Zij trouwde met **Bekend, wacht op toestemming**.

Kinderen van Bekend, wacht op toestemming en Bekend, wacht op toestemming:

1 Bekend, wacht op toestemming. Volgt XIV-gn.
2 Bekend, wacht op toestemming. Volgt XIV-go.

XIII-hg Bekend, wacht op toestemming, dochter van Maria Johanna Bakx [QuMa0036807] (zie XII-hp). Zij trouwde met **Bekend, wacht op toestemming**.

Kinderen van Bekend, wacht op toestemming en Bekend, wacht op toestemming:

1 Bekend, wacht op toestemming.
2 Bekend, wacht op toestemming.
3 Bekend, wacht op toestemming.

XIII-hh Bekend, wacht op toestemming, dochter van Bekend, wacht op toestemming (zie XII-hq) en Anna Maria van den Boom [Quma0244807]. Zij trouwde met **Bekend, wacht op toestemming**. Hij is een zoon van Wilhelmus (Willem) Landa en Maria (Marie) van Wunnik.

Kinderen van Bekend, wacht op toestemming en Bekend, wacht op toestemming:

1 Bekend, wacht op toestemming. Volgt XIV-gp.
2 Bekend, wacht op toestemming. Volgt XIV-gq.
3 Bekend, wacht op toestemming.

XIII-hi Bekend, wacht op toestemming, zoon van Bekend, wacht op toestemming (zie XII-hq) en Anna Maria van den Boom [Quma0244807]. Hij trouwde met **Bekend, wacht op toestemming**. Zij is een dochter van Bekend, wacht op toestemming en Rona Augustinus.

Kinderen van Bekend, wacht op toestemming en Bekend, wacht op toestemming:

1 Bekend, wacht op toestemming.
2 Bekend, wacht op toestemming.

XIII-hj Bekend, wacht op toestemming, dochter van Bekend, wacht op toestemming (zie XII-hq) en Anna Maria van den Boom [Quma0244807]. Zij trouwde met **Bekend, wacht op toestemming**. Hij is een zoon van Bekend, wacht op toestemming en Bekend, wacht op toestemming.

Kind van Bekend, wacht op toestemming en Bekend, wacht op toestemming:

1 Bekend, wacht op toestemming.

XIII-hk Bekend, wacht op toestemming, zoon van Bekend, wacht op toestemming (zie XII-hq) en Anna Maria van den Boom [Quma0244807]. Hij trouwde met **Bekend, wacht op toestemming**. Zij is een dochter van Bekend, wacht op toestemming en Bekend, wacht op toestemming.

Kind van Bekend, wacht op toestemming en Bekend, wacht op toestemming:

1 Bekend, wacht op toestemming.

XIII-hl Bekend, wacht op toestemming, dochter van Hubertus (Bart) Jochems [QuMa0036405] (zie XII-kf) en Johanna Louisa Bakx [Quma0067007] (zie XII-ht). Zij trouwde met **Bekend, wacht op toestemming**.

Kinderen van Bekend, wacht op toestemming en Bekend, wacht op toestemming:

1 Bekend, wacht op toestemming.
2 Bekend, wacht op toestemming.

XIII-hm Bekend, wacht op toestemming, dochter van Hubertus (Bart) Jochems [QuMa0036405] (zie XII-kf) en Johanna Louisa Bakx [Quma0067007] (zie XII-ht). Zij trouwde met **Bekend, wacht op toestemming**. Hij is een zoon van Leendert (Leen) Ridderhof [QuMa0576210] en Cornelia Maria Helmons [Quma0061405].

Kinderen van Bekend, wacht op toestemming en Bekend, wacht op toestemming:

1 Bekend, wacht op toestemming. Volgt XIV-gr.
2 Bekend, wacht op toestemming.

XIII-hn Bekend, wacht op toestemming, dochter van Hubertus (Bart) Jochems [QuMa0036405] (zie XII-kf) en Johanna Louisa Bakx [Quma0067007] (zie XII-ht). Zij trouwde met **Cornelis Johannes Maria (Kees) Jacobs [Quma0065807]**. Kees is geboren op 25 februari 1950 in Steenbergen, zoon van Gerardus Jacobs (Geert) Jacobs [Quma0065806] en Anna Catharina Bosters [Quma0083407]. Kees is overleden op 21 april 2010 in Roosendaal St. Franciscus Ziekenhuis, 60 jaar oud. Hij is begraven op 27 april 2010 in Welberg.

Kinderen van Bekend, wacht op toestemming en Kees:

1 Bekend, wacht op toestemming.
2 Bekend, wacht op toestemming.

XIII-ho Bekend, wacht op toestemming, zoon van Hubertus (Bart) Jochems [QuMa0036405] (zie XII-kf) en Johanna Louisa Bakx [Quma0067007] (zie XII-ht). Hij trouwde met **Bekend, wacht op toestemming**.

Kinderen van Bekend, wacht op toestemming en Bekend, wacht op toestemming:

1 Bekend, wacht op toestemming.
2 Bekend, wacht op toestemming.

XIII-hp Bekend, wacht op toestemming, zoon van Johannis Adrianus van der Zande [QuMa0035805] en Francina Pieternella Verreijen [Quma0067007] (zie XII-hu). Hij trouwde met **Jacomina (Mina) Dam [QuMa0032005]**. Mina is geboren op 24 augustus 1937 in Nieuw-Vossemeer, dochter van Marinus (Marijn) Dam [QuMa0129007] en Johanna van der Wegen [QuMa0032004]. Mina is overleden op 16 december 2015, 78 jaar oud. Zij is gecremeerd op 21 december 2015 in Bergen op Zoom Zoomstede.

Kinderen van Bekend, wacht op toestemming en Mina:

1 Bekend, wacht op toestemming.
2 Bekend, wacht op toestemming.
3 Bekend, wacht op toestemming.

XIII-hq Helena Anna (Leentje) van den Kieboom [QuMa0032006] is geboren op 18 mei 1936

in Bergen op Zoom, dochter van Hendrikus van den Kieboom [QuMa0032005] en Johanna Philomena van Osta [Quma0061005] (zie XII-hw). Leentje is overleden op 25 augustus 2004 in Bergen op Zoom, 68 jaar oud. Zij is begraven op 31 augustus 2004 in Bergen op Zoom. Leentje trouwde met **Cornelis (Kees) Hoedelmans [Quma0041806]**. Kees is geboren op 7 juni 1936 in Halsteren, zoon van Johannes (Jan) Hoedelmans [Quma0041805] en Maria Johanna Verbraak [Quma0083406]. Kees is overleden op 18 januari 2003 in Bergen op Zoom, 66 jaar oud. Hij is begraven op 23 januari 2003 in Bergen op Zoom.

Kinderen van Leentje en Kees:

1 Bekend, wacht op toestemming.
2 Bekend, wacht op toestemming.
3 Bekend, wacht op toestemming.

XIII-hr Bekend, wacht op toestemming, dochter van Hendrikus van den Kieboom [QuMa0032005] en Johanna Philomena van Osta [Quma0061005] (zie XII-hw). Zij trouwde met **Bekend, wacht op toestemming**. Hij is een zoon van Wilhelmus van der Weegen [Quma0070805] en Adriana Dingemans.

XIII-hs Jacobus Johannes van den Kieboom [QuMa0032006] is geboren in 1939, zoon van Hendrikus van den Kieboom [QuMa0032005] en Johanna Philomena van Osta [Quma0061005] (zie XII-hw). Jacobus is overleden op 31 augustus 1997 in Steenbergen, 57 of 58 jaar oud. Jacobus trouwde met **Bekend, wacht op toestemming**.

Kind van Jacobus en Bekend, wacht op toestemming:

1 Bekend, wacht op toestemming. Volgt XIV-gs.

XIII-ht Petronella van den Kieboom [QuMa0032006] is geboren in 1940, dochter van Hendrikus van den Kieboom [QuMa0032005] en Johanna Philomena van Osta [Quma0061005] (zie XII-hw). Petronella overlijdensdatum onbekend. Petronella trouwde met **Bekend, wacht op toestemming**. Hij is een zoon van Josephus Franciscus Goossens [QuMa0002601] en Dimphna Cornelia Konings.

Kind van Petronella en Bekend, wacht op toestemming:

1 Richard Goossens [QuMa0002603], geboren in 1979. Richard is overleden op 10 juni 2005 in Rotterdam, 25 of 26 jaar oud. Hij is begraven op 15 juni 2005 in Bergen op Zoom.

XIII-hu Bekend, wacht op toestemming, zoon van Adrianus Nijssen [QuMa0032405] (zie XII-ic) en Petronella Kuijpers. Hij trouwde met **Bekend, wacht op toestemming**.

Kind van Bekend, wacht op toestemming en Bekend, wacht op toestemming:

1 Bekend, wacht op toestemming. Volgt XIV-gt.

XIII-hv Bekend, wacht op toestemming, zoon van Cornelis Johannes (Kees) van der Wegen [QuMa0008003] (zie XII-ih) en Joanna (Jans) van den Aarsen [Quma0064407]. Hij trouwde met **Bekend, wacht op toestemming**.

XIII-hw Bekend, wacht op toestemming, zoon van Cornelis Johannes (Kees) van der Wegen [QuMa0008003] (zie XII-ih) en Joanna (Jans) van den Aarsen [Quma0064407]. Hij trouwde met **Bekend, wacht op toestemming**. Zij is een dochter van Adrianus Petrus Johannes (Janus) de Rooij [QuMa0154406] en Bekend, wacht op toestemming.

Kinderen van Bekend, wacht op toestemming en Bekend, wacht op toestemming:

1 Bekend, wacht op toestemming. Volgt XIV-gu.
2 Bekend, wacht op toestemming.

XIII-hx Annemarie Irma (Ann) van Riet [QuMa0008004] is geboren op 26 januari 1935 in Steenbergen, dochter van Marinus Eugenius van Riet en Maria Johanna Wilhelmina van der Wegen [QuMa0008003] (zie XII-ii). Ann is overleden op 4 mei 1994 in Roosendaal, 59 jaar oud. Zij is gecremeerd op 9 mei 1994 in Bergen op Zoom Crematorium Mastendreef.
Beroepen:
fabrieksarbeidster
kantoorbediende
Ann trouwde, 22 jaar oud, op 23 oktober 1957 in Steenbergen met **Charles Adrianus Wilhelmus Elisabeth (Charles) Luyckx [QuMa0029005]**, 28 jaar oud. Charles is geboren op 30 oktober 1928 in Steenbergen, zoon van Marinus Luijckx [QuMa0029004] en Anna Cornelia Adriana Adriaansen [QuMa0035204]. Charles is overleden op 19 mei 2004 in Roosendaal, 75 jaar oud. Hij is begraven op 25 mei 2004 in Bergen op Zoom. Charles trouwde later na 1994 met Jacoba Elisabeth Adriaansen [Quma0061207] (1931-2003).
living:

Kinderen van Ann en Charles:

1 Bekend, wacht op toestemming. Volgt XIV-gv.
2 Bekend, wacht op toestemming. Volgt XIV-gw.

XIII-hy Bekend, wacht op toestemming, zoon van Marinus Eugenius van Riet en Maria Johanna Wilhelmina van der Wegen [QuMa0008003] (zie XII-ii). Hij trouwde met **Bekend, wacht op toestemming**.

XIII-hz Bekend, wacht op toestemming, dochter van Rochus van der Wegen [QuMa0004002] (zie XII-in) en Anna Cornelia van Opdorp.
Getuige bij:
doop Bekend, wacht op toestemming [zie XIV-he] [tante moederszijde]
Zij trouwde met **Cornelis Johannis Kersten**. Cornelis is geboren omstreeks 1927. Cornelis is overleden op 4 december 1993 in Dinteloord, ongeveer 66 jaar oud. Hij is gecremeerd op 8 december 1993 in Bergen op Zoom.
Getuige bij:
doop Bekend, wacht op toestemming [zie XIV-he] [aangetrouwde oom moederszijde]

Kinderen van Bekend, wacht op toestemming en Cornelis:

1 Bekend, wacht op toestemming.
2 Bekend, wacht op toestemming.
3 Bekend, wacht op toestemming.

XIII-ia Dimphna van der Wegen [QuMa0004003] is geboren op 15 september 1932 in Dinteloord, dochter van Rochus van der Wegen [QuMa0004002] (zie XII-in) en Anna Cornelia van Opdorp. Dimphna is overleden op 23 maart 2013 in Etten-Leur, 80 jaar oud. Zij is gecremeerd op 29 maart 2013 in Breda Crematorium Tuinzichtlaan.
Adres:
vanaf 1999 Kamerijkstraat 11, 4875 CM Etten-Leur
Dimphna trouwde, 23 jaar oud, op 25 januari 1956 in Dinteloord met **Johannis P. van Dravik**, 27 jaar oud. Johannis is geboren op 23 september 1928. Johannis is overleden op 27 december 1999 in Etten-Leur, 71 jaar oud.
Adres:
van voor 1999 Kamerijkstraat 11, 4875 CM Etten-Leur

Kinderen van Dimphna en Johannis:

1 Bekend, wacht op toestemming. Volgt XIV-gx.
2 Bekend, wacht op toestemming. Volgt XIV-gy.

86 QuMa0004003001

XIII-ib Machiel van der Wegen [QuMa0004003] (afb. 86) is geboren op 14 oktober 1935 in Dinteloord, zoon van Rochus van der Wegen [QuMa0004002] (zie XII-in) en Anna Cornelia van Opdorp. Machiel is overleden op 17 juli 1963 in Rotterdam- Botlek, 27 jaar oud (oorzaak: ongeluk). Hij is begraven in Dinteloord.
Notitie bij overlijden van Machiel: *verongelukt te Rotterdam-Botlek*
Notitie bij Machiel: *#Van de steiger gevallen.#*
Machiel trouwde met **Bekend, wacht op toestemming**.

Kind van Machiel en Bekend, wacht op toestemming:

1 Bekend, wacht op toestemming. Volgt XIV-gz.

XIII-ic Bekend, wacht op toestemming, zoon van Rochus van der Wegen [QuMa0004002] (zie XII-in) en Anna Cornelia van Opdorp. Hij trouwde met **Bekend, wacht op toestemming**. Zij is een dochter van Wilhelmus Marinus Iriks [Quma0039605] en Adriana J. de Ron [Quma0057805].

Kinderen van Bekend, wacht op toestemming en Bekend, wacht op toestemming:

1 Bekend, wacht op toestemming. Volgt XIV-ha.
2 Bekend, wacht op toestemming. Volgt XIV-hb.
3 Bekend, wacht op toestemming. Volgt XIV-hc.

Hoe maar een uitgaf zal
Hij het woord "samen"
maar het is een woord geen
als "samen" zal je dienen.

Het maakt ons stil en verdrietig en gaan afscheid te moeten nemen van mijn lieve vrouw, onze moeder, schoonmoeder en oma

Elizabeth van der Wegen
Bets

* 8 februari 1939 † 22 maart 2009

echtgenote van
Antonius Johannes Lauwen
Toon

Steenbergen: Toon Lauwen
Blitterswijck: † Arjan en Sonja
Dinteloord: Robert en Ina
Tonnika
Jasper
Steenbergen: Chantal en John
Tomasz
Zette

4651 KS Steenbergen
Seringelaan 10

De uitvaartdienst met aansluitend de begrafenis op de r.k. begraafplaats te Steenbergen heeft op 27 maart plaatsgevonden.

87 Wegen, Elizabeth van der
08.02.1939 (ovl.adv.)

XIII-id Elisabeth (Bets) van der Wegen [QuMa0004003] (afb. 87) is geboren op 8 februari 1939 in Dinteloord, dochter van Rochus van der Wegen [QuMa0004002] (zie XII-in) en Anna Cornelia van Opdorp. Bets is overleden op 22 maart 2009 in Steenbergen, 70 jaar oud. Zij is begraven op 27 maart 2009 in Steenbergen.
Adres:
van voor 1999 Seringelaan 10, 4651 KS Steenbergen
Bets trouwde met **Bekend, wacht op toestemming**.

Kinderen van Bets en Bekend, wacht op toestemming:

1 Bekend, wacht op toestemming. Volgt XIV-hd.
2 Bekend, wacht op toestemming. Volgt XIV-he.
3 Bekend, wacht op toestemming. Volgt XIV-hf.

XIII-ie Bekend, wacht op toestemming, zoon van Rochus van der Wegen [QuMa0004002] (zie XII-in) en Anna Cornelia van Opdorp. Hij trouwde met **Bekend, wacht op toestemming**.

XIII-if Bekend, wacht op toestemming, dochter van Rochus van der Wegen [QuMa0004002] (zie XII-in) en Anna Cornelia van Opdorp. Zij trouwde met **Bekend, wacht op toestemming**.

Kinderen van Bekend, wacht op toestemming en Bekend, wacht op toestemming:

1 Bekend, wacht op toestemming. Volgt XIV-hg.
2 Bekend, wacht op toestemming. Bij de doop van dit kind waren de volgende getuigen aanwezig: Rochus van der Wegen (1903-1983) [zie XII-in] [grootvader moederszijde] en Anna Cornelia van Opdorp (1905-1975) [zie XII-in] [grootmoeder moederszijde].

XIII-ig Bekend, wacht op toestemming, zoon van Rochus van der Wegen [QuMa0004002] (zie XII-in) en Anna Cornelia van Opdorp. Hij trouwde met **Bekend, wacht op toestemming**. Zie XIV-bh voor persoonsgegevens van Bekend, wacht op toestemming.

Kinderen van Bekend, wacht op toestemming en Bekend, wacht op toestemming:

1 Bekend, wacht op toestemming. Volgt XV-j.
2 Bekend, wacht op toestemming. Volgt XV-k.

XIII-ih Cornelis (Kees) van der Wegen [QuMa0004003] is geboren op 27 juni 1933 in Dinteloord, zoon van Johannes van der Wegen [QuMa0004002] (zie XII-io) en Cornelia Mangelaars [QuMa0029505]. Kees is overleden op 27 oktober 1990 in Dinteloord, 57 jaar oud. Hij is begraven in Dinteloord. Kees trouwde met **Bekend, wacht op toestemming**.

88 Van der Wegen Machiel 1931 01

XIII-ii Machiel Petrus van der Wegen [QuMa0004003] (afb. 88) is geboren op 18 juli 1931 in Dinteloord, zoon van Adrianus van der Wegen [QuMa0004002] (zie XII-ig) en Maria Johanna Mangelaars [QuMa0307207]. Machiel is overleden op 11 november 1991 in Steenbergen-Welberg, 60 jaar oud [bron: Bidprentje]. Hij is begraven in Welberg [bron: B-links 7.7].
Bijnaam:
De Stek
Machiel trouwde met **Maria Elisabeth (Riet) Veraart**. Riet is geboren in 1931, dochter van Jacobus Veraart en Cornelia Hertogh. Riet overlijdensdatum onbekend. Zij is begraven [bron: B-links 7.6].

Kinderen van Machiel en Riet:

1 Bekend, wacht op toestemming. Volgt XIV-hh.
2 Bekend, wacht op toestemming. Volgt XIV-hi.
3 Bekend, wacht op toestemming. Volgt XIV-hj.
4 Anne (Anneke) van der Wegen [QuMa0004004], geboren op 25 maart 1955. Volgt XIV-hk.

XIII-ij Petrus Machiel van der Wegen [QuMa0004003] is geboren op 7 januari 1933 in Dinteloord, zoon van Adrianus van der Wegen [QuMa0004002] (zie XII-ig) en Maria Johanna Mangelaars [QuMa0307207]. Petrus is overleden op 8 december 2005, 72 jaar oud. Petrus trouwde met **Bekend, wacht op toestemming**.

Kinderen van Petrus en Bekend, wacht op toestemming:

1 Bekend, wacht op toestemming.
2 Bekend, wacht op toestemming.
3 Bekend, wacht op toestemming.
4 Bekend, wacht op toestemming.

XIII-ik Bekend, wacht op toestemming, dochter van Cornelis van der Wegen [QuMa0004002] (zie XII-ir) en Adriana Wilhelmina Mangelaars [QuMa0029505]. Zij trouwde met **Bekend, wacht op toestemming**.

XIII-il Bekend, wacht op toestemming, zoon van Cornelis van der Wegen [QuMa0004002] (zie XII-ir) en Adriana Wilhelmina Mangelaars [QuMa0029505].
Getuige bij:
doop Angela Rijsdijk (1972-1991) [zie XIII-im,2] [oom moederszijde]
Hij trouwde met **Bekend, wacht op toestemming**.
Getuige bij:
doop Angela Rijsdijk (1972-1991) [zie XIII-im,2] [aangetrouwde tante moederszijde]

Kinderen van Bekend, wacht op toestemming en Bekend, wacht op toestemming:

1 Bekend, wacht op toestemming. Volgt XIV-hl.
2 Bekend, wacht op toestemming. Volgt XIV-hm.

XIII-im Bekend, wacht op toestemming, dochter van Cornelis van der Wegen [QuMa0004002] (zie XII-ir) en Adriana Wilhelmina Mangelaars [QuMa0029505]. Zij trouwde met **A.P.J.M. (Toine) Rijsdijk**. Toine is geboren op 3 januari 1947, zoon van Johannes Theodorus Rijsdijk en Dijmphna Johanna van Oers. Toine is overleden op 8 augustus 1988 in Oud Gastel, 41 jaar oud.
Adres:
van voor 1999 Veerkensweg 20, 4751 CS Oud Gastel

Kinderen van Bekend, wacht op toestemming en Toine:

1 Bekend, wacht op toestemming. Volgt XIV-hn.
2 A.D.M.C. (Angela) Rijsdijk [QuMa0004004], geboren op 7 maart 1972. Zij is gedoopt in Roosendaal. Bij de doop van Angela waren de volgende getuigen aanwezig: Bekend, wacht op toestemming [zie XIII-il] [oom moederszijde] en Bekend, wacht op toestemming [zie XIII-il] [aangetrouwde tante moederszijde]. Angela is overleden op 24 november 1991, 19 jaar oud.

XIII-in Bekend, wacht op toestemming, zoon van Cornelis van der Wegen [QuMa0004002] (zie XII-ir) en Adriana Wilhelmina Mangelaars [QuMa0029505]. Hij trouwde met **Bekend, wacht op toestemming**. Zij is een dochter van Cornelis van Meer en Bekend, wacht op toestemming.

Kinderen van Bekend, wacht op toestemming en Bekend, wacht op toestemming:

1 Bekend, wacht op toestemming.
2 Bekend, wacht op toestemming.

XIII-io Bekend, wacht op toestemming, dochter van Petrus van der Wegen [QuMa0004002] (zie XII-it) en Jacoba Wilhelmina Mangelaars [QuMa0029505]. Zij trouwde met **Bekend, wacht op toestemming**. Hij is een zoon van Cornelis van Kaam [Quma0062206] en Cornelia de Ron [Quma0057805].

Kinderen van Bekend, wacht op toestemming en Bekend, wacht op toestemming:

1 Bekend, wacht op toestemming.
2 Bekend, wacht op toestemming.
3 Bekend, wacht op toestemming.

XIII-ip Bekend, wacht op toestemming, zoon van Antonius van der Wegen [QuMa0004002] (zie XII-iu) en Cornelia Clara van Kamperdijk. Hij trouwde met **Bekend, wacht op toestemming**. Zij is een dochter van Jacobus Marius Vogelaars en Bekend, wacht op toestemming.

Kinderen van Bekend, wacht op toestemming en Bekend, wacht op toestemming:

1 Bekend, wacht op toestemming.
2 Bekend, wacht op toestemming.

XIII-iq Bekend, wacht op toestemming, dochter van Antonius van der Wegen [QuMa0004002] (zie XII-iu) en Cornelia Clara van Kamperdijk. Zij trouwde met **Bekend, wacht op toestemming**.

Kinderen van Bekend, wacht op toestemming en Bekend, wacht op toestemming:

1 Bekend, wacht op toestemming.
2 Bekend, wacht op toestemming.

XIII-ir Bekend, wacht op toestemming, zoon van Antonius van der Wegen [QuMa0004002] (zie XII-iu) en Cornelia Clara van Kamperdijk. Hij trouwde met **Bekend, wacht op toestemming**.

Kinderen van Bekend, wacht op toestemming en Bekend, wacht op toestemming:

1 Bekend, wacht op toestemming.
2 Bekend, wacht op toestemming.

XIII-is Bekend, wacht op toestemming, zoon van Antonius van der Wegen [QuMa0004002] (zie XII-iu) en Cornelia Clara van Kamperdijk. Hij trouwde met **Bekend, wacht op toestemming**. Zij is een dochter van Gerardus Maria Raaijmakers en Bekend, wacht op toestemming.

Kinderen van Bekend, wacht op toestemming en Bekend, wacht op toestemming:

1 Bekend, wacht op toestemming. Volgt XIV-ho.
2 Bekend, wacht op toestemming. Volgt XIV-hp.

XIII-it Bekend, wacht op toestemming, dochter van Antonius van der Wegen [QuMa0004002] (zie XII-iu) en Cornelia Clara van Kamperdijk. Zij trouwde met **Bekend, wacht op toestemming**. Hij is een zoon van Christianus Johannes van der Weegen [QuMa0016004] en Johanna Jennigje Dimphina Reuvers.

Kinderen van Bekend, wacht op toestemming en Bekend, wacht op toestemming:

1 Bekend, wacht op toestemming.
2 Bekend, wacht op toestemming.

XIII-iu Bekend, wacht op toestemming, dochter van Antonius Jacobus Wijten [Quma0062207] en Dijmphna Maria Schoonen [QuMa0036205] (zie XII-iy). Zij trouwde met **Bekend, wacht op toestemming**.

XIII-iv Petrus Adrianus Cornelis Schoonen [QuMa0021405] is geboren op 14 juli 1928 in Bergen op Zoom, zoon van Cornelis Wilhelmus Schoonen [QuMa0021404] (zie XII-iz) en Maria Johanna van Beers [Quma0069205]. Petrus is overleden op 26 februari 2003 in Bergen op Zoom, 74 jaar oud. Petrus trouwde met **Bekend, wacht op toestemming**.

XIII-iw Bekend, wacht op toestemming, dochter van Cornelis Wilhelmus Schoonen [QuMa0021404] (zie XII-iz) en Maria Johanna van Beers [Quma0069205]. Zij trouwde met **Boetje Egbert Loupatty**. Boetje is geboren in 1933. Boetje is overleden op 1 februari 2004 in Zegge, 70 of 71 jaar oud.

XIII-ix Cornelia Catharina Geertruida Franken [QuMa0017406] is geboren op 26 september 1937 in Bergen op Zoom, dochter van Johannes Jacobus Franken [QuMa0017405] (zie XII-jf) en Johanna Maria Jonkers [Quma0041005]. Cornelia is overleden op 16 januari 1990 in Hoogerheide, 52 jaar oud. Zij is begraven op 19 januari 1990 in Breda. Cornelia trouwde met **Bekend, wacht op toestemming**. Zie XIII-i voor persoonsgegevens van Bekend, wacht op toestemming.

Kinderen van Cornelia en Bekend, wacht op toestemming: zie XIII-i.

XIII-iy Bekend, wacht op toestemming, dochter van Johannes Jacobus Franken [QuMa0017405] (zie XII-jf) en Johanna Maria Jonkers [Quma0041005]. Zij trouwde met **Bekend, wacht op toestemming**.

XIII-iz Bekend, wacht op toestemming, dochter van Cornelius van der Weegen [QuMa0008003] en Anna Cornelia (Keeke) Tiberius [QuMa0017405] (zie XII-jh). Zij:
(1) trouwde met **Hermanus Wilhelmus Theodorus Lauwen**. Hermanus is geboren op 15 maart 1931, zoon van Bekend, wacht op toestemming en Bekend, wacht op toestemming. Hermanus is overleden op 7 april 1970 in Steenbergen, 39 jaar oud.
(2) trouwde met **Bekend, wacht op toestemming**.

Kind van Bekend, wacht op toestemming en Hermanus:

1 Antonius Cornelis Hermanus (Tonnie) Lauwen [QuMa0008005], geboren op 7 september 1962 in Steenbergen. Tonnie is overleden op 25 september 1965 in Bergen op Zoom, 3 jaar oud.

XIII-ja Bekend, wacht op toestemming, zoon van Cornelius van der Weegen [QuMa0008003] en Anna Cornelia (Keeke) Tiberius [QuMa0017405] (zie XII-jh). Hij:
(1) trouwde met **Bekend, wacht op toestemming**.
(2) trouwde met **Bekend, wacht op toestemming**.

Kinderen van Bekend, wacht op toestemming en Bekend, wacht op toestemming (2):

1 Bekend, wacht op toestemming.
2 Bekend, wacht op toestemming.
3 Bekend, wacht op toestemming.
4 Bekend, wacht op toestemming.
5 Bekend, wacht op toestemming.

XIII-jb Bekend, wacht op toestemming, dochter van Cornelius van der Weegen [QuMa0008003] en Anna Cornelia (Keeke) Tiberius [QuMa0017405] (zie XII-jh). Zij trouwde met **Bekend, wacht op toestemming**.

XIII-jc Bekend, wacht op toestemming, dochter van Johannes Adrianus (Jan) van Broekhoven [QuMa0015203] en Adriana (Jaan) Tiberius [QuMa0017405] (zie XII-ji). Zij trouwde met **Bekend, wacht op toestemming**.

XIII-jd Catharina Johanna Maria van Broekhoven [QuMa0015204] is geboren op 12 februari 1943 in Steenbergen, dochter van Johannes Adrianus (Jan) van Broekhoven [QuMa0015203] en Adriana (Jaan) Tiberius [QuMa0017405] (zie XII-ji). Catharina is overleden op 10 oktober 2011 in Roosendaal, 68 jaar oud. Zij is begraven op 17 oktober 2011 in Roosendaal Crematorium. Catharina trouwde met **Bekend, wacht op toestemming**. Hij is een zoon van Marinus Antonius Luijkx [QuMa0153006] en Adriana Johanna Christoffelina van der Heijden.

Kinderen van Catharina en Bekend, wacht op toestemming:

1 Bekend, wacht op toestemming.
2 Bekend, wacht op toestemming.

XIII-je Bekend, wacht op toestemming, zoon van Johannes Adrianus (Jan) van Broekhoven [QuMa0015203] en Adriana (Jaan) Tiberius [QuMa0017405] (zie XII-ji). Hij trouwde met **Bekend, wacht op toestemming**.

XIII-jf Bekend, wacht op toestemming, dochter van Johannes Adrianus (Jan) van Broekhoven [QuMa0015203] en Adriana (Jaan) Tiberius [QuMa0017405] (zie XII-ji). Zij:
(1) trouwde met **Carl Verberkmoes**. Carl is geboren in 1949, zoon van Wilhelmus Lucia Verberkmoes en Cornelia Francisca Oirbans. Carl is overleden op 13 april 2004 in Steenbergen, 54 of 55 jaar oud. Hij is begraven op 16 april 2004 in Bergen op Zoom.
(2) trouwde met **Bekend, wacht op toestemming**.
(3) trouwde met **Bekend, wacht op toestemming**. Hij trouwde voorheen met Bekend, wacht op toestemming.

Kinderen van Bekend, wacht op toestemming en Carl:

1 Bekend, wacht op toestemming.
2 Bekend, wacht op toestemming.
3 Bekend, wacht op toestemming.
4 Bekend, wacht op toestemming.

XIII-jg Bekend, wacht op toestemming, dochter van Johannes Adrianus (Jan) van Broekhoven [QuMa0015203] en Adriana (Jaan) Tiberius [QuMa0017405] (zie XII-ji). Zij:
(1) trouwde met **Bekend, wacht op toestemming**.
(2) trouwde met **Bekend, wacht op toestemming**.

XIII-jh Bekend, wacht op toestemming, zoon van Cornelis Hubertus (Kees) Tiberius [QuMa0017405] (zie XII-jm) en Maria J.B. Lauwen. Hij trouwde met **Bekend, wacht op toestemming**. Zij is een dochter van Christianus Cornelis van Loon [QuMa0034405] en Catharina Adriana Raats [Quma0041204]. Zij trouwde voorheen met Bekend, wacht op toestemming, zie XIII-jk.

XIII-ji Bekend, wacht op toestemming, dochter van Cornelis Hubertus (Kees) Tiberius [QuMa0017405] (zie XII-jm) en Maria J.B. Lauwen. Zij trouwde met **Bekend, wacht op toestemming**.

Kinderen van Bekend, wacht op toestemming en Bekend, wacht op toestemming:

1 Bekend, wacht op toestemming.
2 Bekend, wacht op toestemming.

XIII-jj Bekend, wacht op toestemming, dochter van Cornelis Hubertus (Kees) Tiberius [QuMa0017405] (zie XII-jm) en Maria J.B. Lauwen. Zij trouwde met **Bekend, wacht op toestemming**.

Kinderen van Bekend, wacht op toestemming en Bekend, wacht op toestemming:

1 Bekend, wacht op toestemming.
2 Bekend, wacht op toestemming.

XIII-jk Bekend, wacht op toestemming, zoon van Cornelis Hubertus (Kees) Tiberius [QuMa0017405] (zie XII-jm) en Maria J.B. Lauwen. Hij trouwde met **Bekend, wacht op toestemming**. Zij is een dochter van Christianus Cornelis van Loon [QuMa0034405] en Catharina Adriana Raats [Quma0041204]. Zij trouwde later met Bekend, wacht op toestemming, zie XIII-jh.

XIII-jl Bekend, wacht op toestemming, dochter van Quinten Cornelis (Kees) Baartmans [QuMa0015204] (zie XII-jp) en Adriana Cornelia (Jaan) Gorissen [Quma0061006]. Zij trouwde met **Bekend, wacht op toestemming**. Zie XII-lv voor persoonsgegevens van Bekend, wacht op toestemming.

Kinderen van Bekend, wacht op toestemming en Bekend, wacht op toestemming: zie XII-lv.

XIII-jm Bekend, wacht op toestemming, dochter van Quinten Cornelis (Kees) Baartmans [QuMa0015204] (zie XII-jp) en Adriana Cornelia (Jaan) Gorissen [Quma0061006]. Zij trouwde met **Bekend, wacht op toestemming**. Hij is een zoon van Christoffel (Christ) Kuipers [QuMa0000800] en Johanna Catharina (To) Hoendervangers [QuMa0000900].

Getuige bij:
huwelijk Bekend, wacht op toestemming en Bekend, wacht op toestemming [broer bruidegom]

Kinderen van Bekend, wacht op toestemming en Bekend, wacht op toestemming:

1 Bekend, wacht op toestemming. Volgt XIV-hq.
2 Bekend, wacht op toestemming.

XIII-jn Bekend, wacht op toestemming, dochter van Johannes Baartmans [QuMa0015204] (zie XII-jq) en Adriana Cornelia van Helvert. Zij trouwde met **Bekend, wacht op toestemming**. Hij is een zoon van Johannes Hendrikus Suijkerbuijk [Quma0061206] en Laurina Cornelia Arnolda Maria van Loon [QuMa0036405].

XIII-jo Bekend, wacht op toestemming, zoon van Johannes Baartmans [QuMa0015204] (zie XII-jq) en Adriana Cornelia van Helvert. Hij trouwde met **Bekend, wacht op toestemming**. Zij is een dochter van Bekend, wacht op toestemming en Bekend, wacht op toestemming. Bij de doop van dit kind was de volgende getuige aanwezig: Wilhelmina Elisabeth Janbroers (1908-1977) [grootmoeder moederszijde].

Kind van Bekend, wacht op toestemming en Bekend, wacht op toestemming:

1 Bekend, wacht op toestemming.

XIII-jp Bekend, wacht op toestemming, zoon van Bekend, wacht op toestemming (zie XII-jr) en Bekend, wacht op toestemming. Hij trouwde met **Bekend, wacht op toestemming**.

XIII-jq Bekend, wacht op toestemming, zoon van Bekend, wacht op toestemming (zie XII-jr) en Bekend, wacht op toestemming. Hij trouwde met **Bekend, wacht op toestemming**.

XIII-jr Bekend, wacht op toestemming, dochter van Wilhelmus Johannes Sebrechts [QuMa0042806] en Adriana Maria (Tim) Baartmans [QuMa0015204] (zie XII-js). Zij trouwde met **Bekend, wacht op toestemming**.

XIII-js Johannes Adrianus Maria (Jan) Sebrechts [QuMa0015205] is geboren op 3 juli 1957 in Steenbergen, zoon van Wilhelmus Johannes Sebrechts [QuMa0042806] en Adriana Maria (Tim) Baartmans [QuMa0015204] (zie XII-js). Jan is overleden op 29 maart 2012 in Alanya, 54 jaar oud. Hij is begraven op 7 april 2012 in Steenbergen. Jan trouwde, 22 jaar oud, op 24 augustus 1979 in Steenbergen met **Maria Helena (Marleen) Jacobs [Quma0066208]**, 22 jaar oud. Marleen is geboren op 8 januari 1957 in Welberg, dochter van Franciscus Michiel (Frans) Jacobs [Quma0066207] en Adriana Cornelia (Cor) van Zandijk. Marleen is overleden op 22 juni 2016 in Steenbergen, 59 jaar oud. Zij is begraven op 27 juni 2016 in Steenbergen.

Kind van Jan en Marleen:

1 Bekend, wacht op toestemming. Volgt XIV-hr.

XIII-jt Bekend, wacht op toestemming, zoon van Hubertus (Bart) Bakx [Quma0062206] (zie

XII-jt) en Catharina Elisabeth de Weert [QuMa0017404]. Hij trouwde met **Bekend, wacht op toestemming**.

Kind van Bekend, wacht op toestemming en Bekend, wacht op toestemming:

1 Bekend, wacht op toestemming. Volgt XIV-hs.

XIII-ju Maria Adriana Bakx [QuMa0017405] is geboren op 17 maart 1945 in Steenbergen, dochter van Hubertus (Bart) Bakx [Quma0062206] (zie XII-jt) en Catharina Elisabeth de Weert [QuMa0017404]. Maria is overleden op 1 november 2008 in Oudenbosch, 63 jaar oud. Zij is begraven op 5 november 2008 in Oudenbosch. Maria trouwde met **Bekend, wacht op toestemming**.

Kinderen van Maria en Bekend, wacht op toestemming:

1 Bekend, wacht op toestemming.
2 Bekend, wacht op toestemming. Volgt XIV-ht.
3 Bekend, wacht op toestemming.

XIII-jv Bekend, wacht op toestemming, dochter van Cornelius (Kees) Bakx [Quma0062206] (zie XII-ju) en Aleida Elisabeth Clara Verdaasdonk. Zij trouwde met **Bekend, wacht op toestemming**.

XIII-jw Bekend, wacht op toestemming, dochter van Cornelius (Kees) Bakx [Quma0062206] (zie XII-ju) en Aleida Elisabeth Clara Verdaasdonk. Zij trouwde met **Bekend, wacht op toestemming**.

XIII-jx Bekend, wacht op toestemming, dochter van Antonius Brocatus [QuMa0032005] en Petronella (Pietje) Bakx [Quma0062206] (zie XII-jv). Zij trouwde met **Bekend, wacht op toestemming**. Hij is een zoon van Franciscus Luijkx [Quma0062206] en Geertruida Maria van Meer [QuMa0015803].

XIII-jy Bekend, wacht op toestemming, dochter van Adrianus Hubertus (Adriaan) Bakx [Quma0062206] (zie XII-jw) en Cornelia Maria Joanna (Cor) Roelen [QuMa0030805]. Bij de doop van dit kind was de volgende getuige aanwezig: Cornelia Huijsmans (1884-1977) [grootmoeder moederszijde]. Zij trouwde met **Wilhelmus Josephus Petrus Trimbos**. Wilhelmus is geboren op 24 april 1928 in Oud en Nieuw Gastel, zoon van Petrus Gregorius Albertus Maria Trimbos en Maria Wilhelmina Francisca Willems. Wilhelmus is overleden op 25 oktober 2012 in Venray, 84 jaar oud.
Beroep:
kantoorbediende

Kinderen van Bekend, wacht op toestemming en Wilhelmus:

1 Bekend, wacht op toestemming. Volgt XIV-hu.
2 Bekend, wacht op toestemming. Volgt XIV-hv.
3 Bekend, wacht op toestemming. Volgt XIV-hw.

XIII-jz Bekend, wacht op toestemming, dochter van Adrianus Hubertus (Adriaan) Bakx [Quma0062206] (zie XII-jw) en Cornelia Maria Joanna (Cor) Roelen [QuMa0030805]. Bij de doop van dit kind was de volgende getuige aanwezig: Kornelis Karel Roelen (1875-1950) [grootvader moederszijde]. Zij trouwde met **Bekend, wacht op toestemming**. Hij is een zoon van Petrus van Ginneken [QuMa0034604] en Elisa Cornelia Johanna Stoop [QuMa0282008].

Kinderen van Bekend, wacht op toestemming en Bekend, wacht op toestemming:

1 Bekend, wacht op toestemming. Volgt XIV-hx.
2 Bekend, wacht op toestemming. Volgt XIV-hy.

XIII-ka Bekend, wacht op toestemming, dochter van Adrianus Hubertus (Adriaan) Bakx [Quma0062206] (zie XII-jw) en Cornelia Maria Joanna (Cor) Roelen [QuMa0030805].

89 Nelemans Johannes

Zij trouwde met **Johannes Cornelis (Jan) Nelemans [Quma0085808]** (afb. 89). Jan is geboren op 10 september 1936 in Hoeven, zoon van Cornelis Nelemans [Quma0085807] en Antonia van den Broek. Jan is overleden op 24 februari 2009 in Hoeven, 72 jaar oud. Hij is begraven op 28 februari 2009 in Hoeven.
Notitie bij overlijden van Jan: *Jan is begraven op de plaats van zijn opa Jan Nelemans (1882-1959)*
Onderscheiding:
vanaf 29-04-2005 lid in de Orde van Oranje Nassau

Kinderen van Bekend, wacht op toestemming en Jan:

1 Bekend, wacht op toestemming. Volgt XIV-hz.
2 Bekend, wacht op toestemming. Volgt XIV-ia.
3 Bekend, wacht op toestemming. Volgt XIV-ib.

XIII-kb Bekend, wacht op toestemming, zoon van Adrianus Hubertus (Adriaan) Bakx [Quma0062206] (zie XII-jw) en Cornelia Maria Joanna (Cor) Roelen [QuMa0030805]. Hij trouwde met **Bekend, wacht op toestemming**. Zij is een dochter van Marinus van de Watering [Quma0058205] en Anthonetta Cornelia Verhees [QuMa0144407].

XIII-kc Bekend, wacht op toestemming, dochter van Adrianus Hubertus (Adriaan) Bakx [Quma0062206] (zie XII-jw) en Cornelia Maria Joanna (Cor) Roelen [QuMa0030805]. Zij trouwde met **Bekend, wacht op toestemming**. Hij is een zoon van Petrus van Ginneken [QuMa0034604] en Elisa Cornelia Johanna Stoop [QuMa0282008].

Kinderen van Bekend, wacht op toestemming en Bekend, wacht op toestemming:

1 Bekend, wacht op toestemming. Volgt XIV-ic.

2 Bekend, wacht op toestemming. Volgt XIV-id.

XIII-kd Bekend, wacht op toestemming, dochter van Adrianus Hubertus (Adriaan) Bakx [Quma0062206] (zie XII-jw) en Cornelia Maria Joanna (Cor) Roelen [QuMa0030805]. Zij trouwde met **Bekend, wacht op toestemming**. Hij is een zoon van Cornelis Broos [Quma0058806] en Cornelia Johanna Laurentia Aanraad [Quma0070806].

Kinderen van Bekend, wacht op toestemming en Bekend, wacht op toestemming:

1 Bekend, wacht op toestemming. Volgt XIV-ie.
2 Bekend, wacht op toestemming.

XIII-ke Bekend, wacht op toestemming, dochter van Adrianus Hubertus (Adriaan) Bakx [Quma0062206] (zie XII-jw) en Cornelia Maria Joanna (Cor) Roelen [QuMa0030805]. Zij trouwde met **Bekend, wacht op toestemming**. Hij is een zoon van Petrus Leonardus Elst en Anna Maria van Seggelen.

Kinderen van Bekend, wacht op toestemming en Bekend, wacht op toestemming:

1 Bekend, wacht op toestemming. Volgt XIV-if.
2 Bekend, wacht op toestemming. Volgt XIV-ig.

XIII-kf Bekend, wacht op toestemming, zoon van Adrianus Hubertus (Adriaan) Bakx [Quma0062206] (zie XII-jw) en Cornelia Maria Joanna (Cor) Roelen [QuMa0030805]. Bij de doop van dit kind was de volgende getuige aanwezig: Cornelia Huijsmans (1884-1977) [grootmoeder moederszijde]. Hij trouwde met **Bekend, wacht op toestemming**. Zij is een dochter van Thomas Ludovicus van Campenhout [Quma0071006] en Wilhelmina Johanna van Toen.

Kind van Bekend, wacht op toestemming en Bekend, wacht op toestemming:

1 Bekend, wacht op toestemming. Volgt XIV-ih.

XIII-kg Bekend, wacht op toestemming, dochter van Adrianus Hubertus (Adriaan) Bakx [Quma0062206] (zie XII-jw) en Cornelia Maria Joanna (Cor) Roelen [QuMa0030805]. Zij trouwde met **Bekend, wacht op toestemming**. Zie XIV-cv voor persoonsgegevens van Bekend, wacht op toestemming.

Kinderen van Bekend, wacht op toestemming en Bekend, wacht op toestemming:

1 Bekend, wacht op toestemming. Volgt XV-aa.
2 Bekend, wacht op toestemming. Volgt XV-ab.
3 Bekend, wacht op toestemming. Volgt XV-ac.

XIII-kh Bekend, wacht op toestemming, dochter van Adrianus Hubertus (Adriaan) Bakx [Quma0062206] (zie XII-jw) en Cornelia Maria Joanna (Cor) Roelen [QuMa0030805]. Zij

trouwde met **Bekend, wacht op toestemming**. Hij is een zoon van Martinus (Maarten) Brocatus [Quma0247609] en Adriana Maria Schillemans [QuMa0017204].

Kind van Bekend, wacht op toestemming en Bekend, wacht op toestemming:

1 Bekend, wacht op toestemming.

Intens verdrietig omdat wij hem nu al moeten missen, maar dankbaar voor de fijne jaren die wij samen hebben gehad, hebben wij afscheid moeten nemen van mijn lieve man, onze lieve vader, schoonvader en opa

Josephus Petrus van Domburg

Jos

* De Heen
3 februari 1938

† Assen,
16 november 2007

De Klenckestraat 37
9402 JJ Assen

J.A. van Domburg - Voulon

Yde: Alie en Gerrit
Bert, Carola

Velp: Rene en Gea
Jos, Remco, Naomi

Groningen: Ben en Renske
Tom, Mark, Kim

Jos is opgebaard in rouwcentrum "De Boskamp", Boskamp 5 te Assen (Europaweg - Zuid). We nemen afscheid van Jos ,voorafgaand aan de crematie, op dinsdag 20 november om 13.30 uur in de aula van " De Boskamp". Aansluitend is er in de koffiekamer gelegenheid tot condoleren

90 rouwadvertentie Jos van Domburg

XIII-ki Josephus Petrus (Jos) van Domburg [Quma0062207] (afb. 90) is geboren op 3 februari 1938 in Steenbergen, zoon van Marinus Adrianus van Domburg [Quma0083407] en Catharina (Kato) Bakx [Quma0062206] (zie XII-jz). Jos is overleden op 16 november 2007 in Assen, 69 jaar oud. Hij is begraven op 20 november 2007 in Assen. Jos trouwde met **Bekend, wacht op toestemming**.

Kinderen van Jos en Bekend, wacht op toestemming:

1 Bekend, wacht op toestemming.
2 Bekend, wacht op toestemming.
3 Bekend, wacht op toestemming.

XIII-kj Bekend, wacht op toestemming, dochter van Marinus Adrianus van Domburg [Quma0083407] en Catharina (Kato) Bakx [Quma0062206] (zie XII-jz). Zij trouwde met **Bekend, wacht op toestemming**.

Kind van Bekend, wacht op toestemming en Bekend, wacht op toestemming:

1 Bekend, wacht op toestemming.

XIII-kk Cornelis (Kees) van Domburg [Quma0062207] is geboren op 2 oktober 1943 in Steenbergen, zoon van Marinus Adrianus van Domburg [Quma0083407] en Catharina (Kato) Bakx [Quma0062206] (zie XII-jz). Kees is overleden op 6 november 2007 in Zwolle, 64 jaar oud. Hij is begraven op 9 november 2007 in Espel. Kees trouwde met **Bekend, wacht op toestemming**.

Kinderen van Kees en Bekend, wacht op toestemming:

1 Bekend, wacht op toestemming.
2 Bekend, wacht op toestemming.

XIII-kl Bekend, wacht op toestemming, dochter van Marinus Johannes (Rinus) Bakx [Quma0062206] (zie XII-ka) en Bekend, wacht op toestemming. Zij trouwde met **Bekend, wacht op toestemming**. Hij is een zoon van Sebastiaan Bastiaanse [QuMa0032205] en Helena Anna Maria Vos [Quma0080606].

XIII-km Bekend, wacht op toestemming, dochter van Marinus Johannes (Rinus) Bakx [Quma0062206] (zie XII-ka) en Bekend, wacht op toestemming. Zij trouwde met **Bekend, wacht op toestemming**.

XIII-kn Bekend, wacht op toestemming, zoon van Marinus Johannes (Rinus) Bakx [Quma0062206] (zie XII-ka) en Bekend, wacht op toestemming. Hij trouwde met **Bekend, wacht op toestemming**.

XIII-ko Bekend, wacht op toestemming, dochter van Marinus Johannes (Rinus) Bakx [Quma0062206] (zie XII-ka) en Bekend, wacht op toestemming. Zij trouwde met **Bekend, wacht op toestemming**. Hij is een zoon van Jacobus Johannes Wilhelmus Rooms [QuMa0015204] en Antonetta Dijmphna Maria Meesters [Quma0065806].

Kinderen van Bekend, wacht op toestemming en Bekend, wacht op toestemming:

1 Bekend, wacht op toestemming.
2 Bekend, wacht op toestemming.
3 Bekend, wacht op toestemming.

XIII-kp Bekend, wacht op toestemming, zoon van Johannes van Merriënboer [QuMa0018405] en Adriana Jochems [QuMa0036405] (zie XII-ke). Hij:
(1) trouwde met **Bekend, wacht op toestemming**. Zij is een dochter van Jacobus Wilhelmus Adrianus van Sprundel [Quma0075306] en Alida Judoca Maria van Meir [QuMa0495210].
(2) trouwde met **Bekend, wacht op toestemming**. Zie XIV-bx voor persoonsgegevens van Bekend, wacht op toestemming.

Kinderen van Bekend, wacht op toestemming en Bekend, wacht op toestemming (1):

1 Bekend, wacht op toestemming. Volgt XIV-ii.
2 Bekend, wacht op toestemming. Volgt XIV-ij.

XIII-kq Bekend, wacht op toestemming, dochter van Johannes van Merriënboer [QuMa0018405] en Adriana Jochems [QuMa0036405] (zie XII-ke). Zij trouwde met **Bekend, wacht op toestemming**. Hij is een zoon van Bekend, wacht op toestemming.

Kinderen van Bekend, wacht op toestemming en Bekend, wacht op toestemming:

1 Bekend, wacht op toestemming.
2 Bekend, wacht op toestemming.

XIII-kr Bekend, wacht op toestemming, dochter van Petrus Jochems [QuMa0036405] (zie XII-kg) en Bekend, wacht op toestemming. Zij trouwde met **Bekend, wacht op toestemming**.

XIII-ks Bekend, wacht op toestemming, dochter van Petrus Jochems [QuMa0036405] (zie XII-kg) en Bekend, wacht op toestemming. Zij trouwde met **Bekend, wacht op toestemming**.

XIII-kt Bekend, wacht op toestemming, dochter van Gerardus Antonius (Gerard) Baten [QuMa0143807] en Johanna Jochems [QuMa0036405] (zie XII-kh). Zij trouwde met **Arnoldus Cornelius Maria (Noud) van Terheijden [QuMa0014604]**. Noud is geboren op 12 juli 1938 in Steenbergen, zoon van Christianus Henricus van Terheijden [QuMa0014603] en Johanna Petronella Nijssen [Quma0073205]. Noud is overleden op 3 december 1991 in Welberg, 53 jaar oud.

Kind van Bekend, wacht op toestemming en Noud:

1 Bekend, wacht op toestemming.

XIII-ku Matthijs Nicolaas Gerardus (Theo) Baten [QuMa0036406] is geboren op 13 maart 1943 in Steenbergen, zoon van Gerardus Antonius (Gerard) Baten [QuMa0143807] en Johanna Jochems [QuMa0036405] (zie XII-kh). Theo is overleden op 11 augustus 2008 in Steenbergen, 65 jaar oud. Hij is gecremeerd op 15 augustus 2008 in Bergen op Zoom Zoomstede. Theo trouwde met **Bekend, wacht op toestemming**. Zij is een dochter van Antonius Hubertus Dam en Maria Cornelia Aarts.

Kind van Theo en Bekend, wacht op toestemming:

1 Bekend, wacht op toestemming. Volgt XIV-ik.

XIII-kv Bekend, wacht op toestemming, dochter van Gerardus Antonius (Gerard) Baten [QuMa0143807] en Johanna Jochems [QuMa0036405] (zie XII-kh). Zij trouwde met **Bekend, wacht op toestemming**.

Kind van Bekend, wacht op toestemming en Bekend, wacht op toestemming:

1 Bekend, wacht op toestemming. Volgt XIV-il.

XIII-kw Bekend, wacht op toestemming, zoon van Gerardus Antonius (Gerard) Baten [QuMa0143807] en Johanna Jochems [QuMa0036405] (zie XII-kh). Hij trouwde met **Bekend, wacht op toestemming**. Zij is een dochter van Antonij Jan Antonissen [QuMa0036004] en Maria Elisabeth Timmermans [QuMa0136007].

XIII-kx Bekend, wacht op toestemming, zoon van Johannes Adrianus IJzermans [QuMa0015204] en Catharina Cornelia (Toos) Jochems [QuMa0036405] (zie XII-kj). Hij trouwde met **Bekend, wacht op toestemming**.

XIII-ky Bekend, wacht op toestemming, zoon van Bekend, wacht op toestemming (zie XII-kk) en Bekend, wacht op toestemming. Hij trouwde met **Bekend, wacht op toestemming**.

XIII-kz Bekend, wacht op toestemming, zoon van Bekend, wacht op toestemming (zie XII-kk) en Bekend, wacht op toestemming. Hij trouwde met **Bekend, wacht op toestemming**.

XIII-la Christianus (Christ) Baaten [Quma0067007] is geboren op 3 maart 1947 in Steenbergen, zoon van Christiaan Hubertus (Sjaan) Baaten [Quma0067006] (zie XII-km) en Adriana Heijnen. Christ is overleden op 21 augustus 2012 in Marknesse, 65 jaar oud. Hij is gecremeerd op 27 augustus 2012 in Emmeloord. Christ trouwde, 22 jaar oud, op 10 september 1969 met **Janny Luchtmeijer**, 18 jaar oud. Janny is geboren op 25 april 1951. Janny is overleden op 4 september 1997, 46 jaar oud.

Kinderen van Christ en Janny:

1 Bekend, wacht op toestemming.
2 Bekend, wacht op toestemming.

XIII-lb Bekend, wacht op toestemming, zoon van Christiaan Hubertus (Sjaan) Baaten [Quma0067006] (zie XII-km) en Adriana Heijnen. Hij trouwde met **Bekend, wacht op toestemming**.

Kinderen van Bekend, wacht op toestemming en Bekend, wacht op toestemming:

1 Bekend, wacht op toestemming.
2 Bekend, wacht op toestemming.

XIII-lc Bekend, wacht op toestemming, dochter van Adrianus (Arjaan) Baaten [Quma0067006] (zie XII-kn) en Anna Cornelia (Cor) van der Weegen [Quma0061406]. Zij trouwde met **Bekend, wacht op toestemming**.

Kinderen van Bekend, wacht op toestemming en Bekend, wacht op toestemming:

1 Bekend, wacht op toestemming. Volgt XIV-im.
2 Bekend, wacht op toestemming.

XIII-ld Bekend, wacht op toestemming, dochter van Adrianus (Arjaan) Baaten [Quma0067006] (zie XII-kn) en Anna Cornelia (Cor) van der Weegen [Quma0061406]. Zij trouwde met **Bekend, wacht op toestemming**. Hij is een zoon van Jacobus Cornelis (Koos) Bakx [QuMa0125605] en Dorothea Maria (Dora) Helmons [QuMa0015204].

Kinderen van Bekend, wacht op toestemming en Bekend, wacht op toestemming:

1 Bekend, wacht op toestemming. Volgt XIV-in.
2 Bekend, wacht op toestemming. Volgt XIV-io.

XIII-le Wilhelmus Johannes Adrianus Jochems [QuMa0008004] is geboren in 1936, zoon van Christianus Jochems [QuMa0036806] (zie XII-ko) en Adriana Cornelia van Wesel [QuMa0008003]. Wilhelmus is overleden op 25 juni 2006 in Breda, 69 of 70 jaar oud. Wilhelmus trouwde met **Bekend, wacht op toestemming**.

Kind van Wilhelmus en Bekend, wacht op toestemming:

1 Bekend, wacht op toestemming.

XIII-lf Catharina Petronella Helmons [QuMa0015204] is geboren op 22 juni 1923 in Steenbergen, dochter van Adrianus Alphonsus Helmons [QuMa0015203] en Joanna Jochems [QuMa0036806] (zie XII-kp). Catharina is overleden op 7 februari 2019 in Steenbergen, 95 jaar oud. Zij is gecremeerd op 13 februari 2019 in Bergen op Zoom Zoomstede. Catharina trouwde met **Jacobus Huijgens [QuMa0017204]**. Jacobus is geboren op 23 september 1920 in Steenbergen, zoon van Marinus Huijgens [Quma0068805] en Antonetta Schillemans [QuMa0017203]. Jacobus overlijdensdatum onbekend.

Kinderen van Catharina en Jacobus:

1 Bekend, wacht op toestemming. Volgt XIV-ip.
2 Bekend, wacht op toestemming. Volgt XIV-iq.

XIII-lg Bekend, wacht op toestemming, dochter van Adrianus Alphonsus Helmons [QuMa0015203] en Joanna Jochems [QuMa0036806] (zie XII-kp). Zij trouwde met **Bekend, wacht op toestemming**.

Kinderen van Bekend, wacht op toestemming en Bekend, wacht op toestemming:

1 Bekend, wacht op toestemming. Volgt XIV-ir.
2 Bekend, wacht op toestemming. Volgt XIV-is.

XIII-lh Bekend, wacht op toestemming, dochter van Adrianus Alphonsus Helmons [QuMa0015203] en Joanna Jochems [QuMa0036806] (zie XII-kp). Zij trouwde met **Bekend, wacht op toestemming**.

XIII-li Bekend, wacht op toestemming, zoon van Adrianus Alphonsus Helmons [QuMa0015203] en Joanna Jochems [QuMa0036806] (zie XII-kp). Hij trouwde met **Bekend, wacht op toestemming**.

Kind van Bekend, wacht op toestemming en Bekend, wacht op toestemming:

1 Bekend, wacht op toestemming.

XIII-lj Bekend, wacht op toestemming, dochter van Adrianus Alphonsus Helmons

[QuMa0015203] en Joanna Jochems [QuMa0036806] (zie XII-kp). Zij trouwde met **Bekend, wacht op toestemming**.

Kinderen van Bekend, wacht op toestemming en Bekend, wacht op toestemming:

1 Bekend, wacht op toestemming.
2 Bekend, wacht op toestemming.

XIII-lk Johanna Petronella (Joke) Helmons [QuMa0015204] is geboren op 4 december 1932 in Dinteloord, dochter van Adrianus Alphonsus Helmons [QuMa0015203] en Joanna Jochems [QuMa0036806] (zie XII-kp). Joke overlijdensdatum onbekend. Joke trouwde met **Franciscus (Frans) de Bruijn**. Frans is geboren op 1 augustus 1929. Frans is overleden op 28 december 2017, 88 jaar oud. Hij is begraven op 5 januari 2018 in Roosendaal Zegestede.

Kinderen van Joke en Frans:

1 Bekend, wacht op toestemming. Volgt XIV-it.
2 Bekend, wacht op toestemming.

XIII-ll Bekend, wacht op toestemming, dochter van Adrianus Alphonsus Helmons [QuMa0015203] en Joanna Jochems [QuMa0036806] (zie XII-kp). Zij trouwde met **Sebastianus Marinus (Sjaan) Bierkens**. Sjaan is geboren op 9 augustus 1934. Sjaan is overleden op 4 november 2014 in Dinteloord, 80 jaar oud. Hij is begraven op 10 november 2014 in Dinteloord.
Functie:
van 1966 tot 1987 wethouder (Gemeente Dinteloord)

Kinderen van Bekend, wacht op toestemming en Sjaan:

1 Bekend, wacht op toestemming.
2 Bekend, wacht op toestemming.
3 Bekend, wacht op toestemming.
4 Bekend, wacht op toestemming.

XIII-lm Bekend, wacht op toestemming, dochter van Adrianus Alphonsus Helmons [QuMa0015203] en Joanna Jochems [QuMa0036806] (zie XII-kp). Zij trouwde met **Bekend, wacht op toestemming**.

Kind van Bekend, wacht op toestemming en Bekend, wacht op toestemming:

1 Bekend, wacht op toestemming.

XIII-ln Bekend, wacht op toestemming, zoon van Adrianus Alphonsus Helmons [QuMa0015203] en Joanna Jochems [QuMa0036806] (zie XII-kp). Hij trouwde met **Bekend, wacht op toestemming**.

Kinderen van Bekend, wacht op toestemming en Bekend, wacht op toestemming:

1 Bekend, wacht op toestemming.
2 Bekend, wacht op toestemming.
3 Bekend, wacht op toestemming.

XIII-lo Christianus (Chris) Helmons [QuMa0015204] is geboren op 18 november 1939 in Steenbergen, zoon van Adrianus Alphonsus Helmons [QuMa0015203] en Joanna Jochems [QuMa0036806] (zie XII-kp). Chris is overleden op 7 januari 1986 in Steenbergen, 46 jaar oud. Chris trouwde met **Bekend, wacht op toestemming**. Zij is een dochter van Cornelis Ferdinand (Kees) Oerlemans [QuMa0167208] en Geertruda Cornelia (Truus) Bogers [Quma0079806]. Zij ging later samenwonen met Daniël (Daan) de Bruin [QuMa0014805] (1951-2001).

Kind van Chris en Bekend, wacht op toestemming:

1 Bekend, wacht op toestemming.

XIII-lp Bekend, wacht op toestemming, dochter van Adrianus Alphonsus Helmons [QuMa0015203] en Joanna Jochems [QuMa0036806] (zie XII-kp). Zij trouwde met **Jacobus Gerardus Johannes Laros**. Jacobus is geboren op 5 september 1934 in Steenbergen, zoon van Adrianus Antonius Laros en Maria Petronella Kavelaars. Jacobus is overleden op 19 oktober 2009 in Bergen op Zoom, 75 jaar oud.

Kinderen van Bekend, wacht op toestemming en Jacobus:

1 Bekend, wacht op toestemming.
2 Bekend, wacht op toestemming.

XIII-lq Bekend, wacht op toestemming, zoon van Adrianus Alphonsus Helmons [QuMa0015203] en Joanna Jochems [QuMa0036806] (zie XII-kp). Hij trouwde met **Bekend, wacht op toestemming**.

XIII-lr Bekend, wacht op toestemming, zoon van Adrianus Alphonsus Helmons [QuMa0015203] en Joanna Jochems [QuMa0036806] (zie XII-kp). Hij trouwde met **Bekend, wacht op toestemming**.

XIII-ls Bekend, wacht op toestemming, dochter van Adrianus Alphonsus Helmons [QuMa0015203] en Joanna Jochems [QuMa0036806] (zie XII-kp). Zij trouwde met **Bekend, wacht op toestemming**.

XIII-lt Bekend, wacht op toestemming, dochter van Engelbertus Buijk [QuMa0036004] en Cornelia Jochems [QuMa0036806] (zie XII-kq). Zij trouwde met **Gerardus Hendricus Adrianus Maria Claassens**. Gerardus is geboren op 5 oktober 1937 in Roosendaal. Gerardus is overleden op 11 februari 1969 in Roosendaal, 31 jaar oud.

XIII-lu Bekend, wacht op toestemming, zoon van Theodorus Cornelis van Drunen [Quma0070806] en Catharina Jochems [Quma0067007] (zie XII-ks). Hij:

(1) trouwde met **Julia Adriana Maria Veraart [QuMa0036807]**. Julia is geboren op 16 maart 1940 in Steenbergen, dochter van Adrianus Veraart [QuMa0043605] en Maria Paulina Helmons [QuMa0036806]. Julia is overleden op 8 december 1980 in Bergen op Zoom, 40 jaar oud.
(2) trouwde met **Bekend, wacht op toestemming**.

Kinderen van Bekend, wacht op toestemming en Julia:

1 Bekend, wacht op toestemming.
2 Bekend, wacht op toestemming. Volgt XIV-iu.
3 Bekend, wacht op toestemming.
4 Bekend, wacht op toestemming.

XIII-lv Johannes (Jan) van Drunen [Quma0067008] is geboren op 18 mei 1940 in Steenbergen, zoon van Theodorus Cornelis van Drunen [Quma0070806] en Catharina Jochems [Quma0067007] (zie XII-ks). Jan is overleden op 20 juni 2017 in Steenbergen, 77 jaar oud. Hij is gecremeerd op 26 juni 2017 in Roosendaal Zegestede. Jan trouwde met **Bekend, wacht op toestemming**. Zij is een dochter van Bekend, wacht op toestemming.

Kinderen van Jan en Bekend, wacht op toestemming:

1 Bekend, wacht op toestemming. Volgt XIV-iv.
2 Bekend, wacht op toestemming. Volgt XIV-iw.

XIII-lw Bekend, wacht op toestemming, dochter van Henricus Adrianus (Harrie) van Broekhoven [QuMa0015203] en Anna Maria (Marie) Jochems [Quma0067007] (zie XII-kt). Zij:
(1) trouwde met **Bekend, wacht op toestemming**.
(2) trouwde met **Bekend, wacht op toestemming**.

XIII-lx Bekend, wacht op toestemming, zoon van Henricus Adrianus (Harrie) van Broekhoven [QuMa0015203] en Anna Maria (Marie) Jochems [Quma0067007] (zie XII-kt). Hij trouwde met **Bekend, wacht op toestemming**.

Kinderen van Bekend, wacht op toestemming en Bekend, wacht op toestemming:

1 Bekend, wacht op toestemming. Volgt XIV-ix.
2 Bekend, wacht op toestemming. Volgt XIV-iy.

XIII-ly Johannes Marinus Jesef Maria (Jan) van Broekhoven [QuMa0015204] is geboren op 19 mei 1944 in Steenbergen, zoon van Henricus Adrianus (Harrie) van Broekhoven [QuMa0015203] en Anna Maria (Marie) Jochems [Quma0067007] (zie XII-kt). Jan is overleden op 11 juni 1995 in Rotterdam, 51 jaar oud (oorzaak: kanker).
Beroep:
winkelier (Bakkerszaak in Halsteren)
Jan trouwde met **Bekend, wacht op toestemming**. Zij is een dochter van Petrus Nefs [Quma0042404] en Catharina van de Watering [Quma0058204].

Kinderen van Jan en Bekend, wacht op toestemming:

1 Bekend, wacht op toestemming.
2 Bekend, wacht op toestemming.

XIII-lz Bekend, wacht op toestemming, dochter van Henricus Adrianus (Harrie) van Broekhoven [QuMa0015203] en Anna Maria (Marie) Jochems [Quma0067007] (zie XII-kt). Zij:
(1) trouwde met **Bekend, wacht op toestemming**.
(2) ging samenwonen met **Bekend, wacht op toestemming**.

Kind van Bekend, wacht op toestemming en Bekend, wacht op toestemming (1):

1 Bekend, wacht op toestemming.

XIII-ma Bekend, wacht op toestemming, zoon van Petrus van Giels [Quma0064407] (zie XII-kw) en Dorothea Maria (Door) Helmons [QuMa0015204]. Hij trouwde met **Bekend, wacht op toestemming**.

Kinderen van Bekend, wacht op toestemming en Bekend, wacht op toestemming:

1 Bekend, wacht op toestemming.
2 Bekend, wacht op toestemming.

XIII-mb Bekend, wacht op toestemming, zoon van Petrus van Giels [Quma0064407] (zie XII-kw) en Dorothea Maria (Door) Helmons [QuMa0015204]. Hij trouwde met **Bekend, wacht op toestemming**.

Kinderen van Bekend, wacht op toestemming en Bekend, wacht op toestemming:

1 Bekend, wacht op toestemming.
2 Bekend, wacht op toestemming.
3 Bekend, wacht op toestemming.

XIII-mc Bekend, wacht op toestemming, zoon van Petrus van Giels [Quma0064407] (zie XII-kw) en Dorothea Maria (Door) Helmons [QuMa0015204]. Hij trouwde met **Wilma de Bruijn [QuMa0008604]**. Wilma is geboren op 5 mei 1955, dochter van Franciscus Petrus de Bruijn [QuMa0008603] en Maria Johanna IJzermans [Quma0086408]. Wilma overlijdensdatum onbekend.

Kind van Bekend, wacht op toestemming en Wilma:

1 Bekend, wacht op toestemming.

XIII-md Bekend, wacht op toestemming, dochter van Antonius van Giels [Quma0064407] (zie XII-ky) en Bekend, wacht op toestemming. Zij trouwde met **Bekend, wacht op toestemming**. Hij is een zoon van Cornelis Bosters [Quma0067206] en Anna Petronella Nijssen [QuMa0016804].

Kinderen van Bekend, wacht op toestemming en Bekend, wacht op toestemming:

1 Bekend, wacht op toestemming.
2 Bekend, wacht op toestemming.

XIII-me Bekend, wacht op toestemming, zoon van Antonius van Giels [Quma0064407] (zie XII-ky) en Bekend, wacht op toestemming. Hij trouwde met **Bekend, wacht op toestemming**.

XIII-mf Bekend, wacht op toestemming, zoon van Antonius van Giels [Quma0064407] (zie XII-ky) en Bekend, wacht op toestemming. Hij trouwde met **Bekend, wacht op toestemming**.

XIII-mg Bekend, wacht op toestemming, dochter van Antonius (Toon) Ligtenberg [QuMa0014604] (zie XII-kz) en Catharina Elisabeth (To) van der Weegen [Quma0061406]. Zij trouwde met **Bekend, wacht op toestemming**.

Kinderen van Bekend, wacht op toestemming en Bekend, wacht op toestemming:

1 Bekend, wacht op toestemming.
2 Bekend, wacht op toestemming. Volgt XIV-iz.

XIII-mh Bekend, wacht op toestemming, zoon van Antonius (Toon) Ligtenberg [QuMa0014604] (zie XII-kz) en Catharina Elisabeth (To) van der Weegen [Quma0061406]. Hij trouwde met **Bekend, wacht op toestemming**.

XIII-mi Bekend, wacht op toestemming, dochter van Antonius (Toon) Ligtenberg [QuMa0014604] (zie XII-kz) en Catharina Elisabeth (To) van der Weegen [Quma0061406]. Zij trouwde met **Bekend, wacht op toestemming**.

Kind van Bekend, wacht op toestemming en Bekend, wacht op toestemming:

1 Bekend, wacht op toestemming. Volgt XIV-ja.

XIII-mj Bekend, wacht op toestemming, zoon van Antonius (Toon) Ligtenberg [QuMa0014604] (zie XII-kz) en Catharina Elisabeth (To) van der Weegen [Quma0061406]. Hij trouwde met **Bekend, wacht op toestemming**.

XIII-mk Bekend, wacht op toestemming, dochter van Petrus Marinus van Loenhout [Quma0072007] en Petronella Johanna Ligtenberg [QuMa0014604] (zie XII-la). Zij trouwde met **Bekend, wacht op toestemming**.

Kinderen van Bekend, wacht op toestemming en Bekend, wacht op toestemming:

1 Bekend, wacht op toestemming.
2 Bekend, wacht op toestemming.

XIII-ml Bekend, wacht op toestemming, dochter van Petrus Marinus van Loenhout [Quma0072007] en Petronella Johanna Ligtenberg [QuMa0014604] (zie XII-la). Zij trouwde met **Bekend, wacht op toestemming**.

XIII-mm Bekend, wacht op toestemming, zoon van Petrus Marinus van Loenhout [Quma0072007] en Petronella Johanna Ligtenberg [QuMa0014604] (zie XII-la). Hij trouwde met **Bekend, wacht op toestemming**.

Kinderen van Bekend, wacht op toestemming en Bekend, wacht op toestemming:

1 Bekend, wacht op toestemming.
2 Bekend, wacht op toestemming.

XIII-mn Bekend, wacht op toestemming, dochter van Paulus (Pol) van Gils [QuMa0135008] en Maria Cornelia (Riet) van Bers [QuMa0032206] (zie XII-lc).
Getuige bij:
doop Bekend, wacht op toestemming [zie XIII-ms,3] [tante vaderszijde]

91 Adri Augustijn

Zij trouwde met **Adri Augustijn [QuMa0014405]** (afb. 91). Adri is geboren op 4 mei 1949, zoon van Marinus Augustijn [QuMa0017404] en Wilhelmina Petronella Elisabetha Kraaybeek [QuMa0014404]. Adri is overleden op 15 mei 2007, 58 jaar oud.

Kinderen van Bekend, wacht op toestemming en Adri:

1 Bekend, wacht op toestemming. Volgt XIV-jb.
2 Bekend, wacht op toestemming. Volgt XIV-jc.

92 Ad van Gils

XIII-mo Adrianus Nicolaas Maria (Ad) van Gils [QuMa0032207] (afb. 92) is geboren op 31 januari 1950 om 12:45 in Steenbergen, zoon van Paulus (Pol) van Gils [QuMa0135008] en Maria Cornelia (Riet) van Bers [QuMa0032206] (zie XII-lc). Ad is overleden op 19 november 1977 in Steenbergen, 27 jaar oud. Ad trouwde met **Bekend, wacht op toestemming**.

XIII-mp Bekend, wacht op toestemming, dochter van Paulus (Pol) van Gils [QuMa0135008] en

Maria Cornelia (Riet) van Bers [QuMa0032206] (zie XII-lc). Zij trouwde met **Bekend, wacht op toestemming**.

Kinderen van Bekend, wacht op toestemming en Bekend, wacht op toestemming:

1 Bekend, wacht op toestemming.
2 Bekend, wacht op toestemming.

XIII-mq Bekend, wacht op toestemming, zoon van Paulus (Pol) van Gils [QuMa0135008] en Maria Cornelia (Riet) van Bers [QuMa0032206] (zie XII-lc).
Getuige bij:
doop Bekend, wacht op toestemming [zie XIV-jh] [oom vaderszijde]
huwelijk Bekend, wacht op toestemming en Bekend, wacht op toestemming [zie XIII-ms] [broer bruidegom]
Hij trouwde met **Bekend, wacht op toestemming**. Zij is een dochter van Bekend, wacht op toestemming en Maria Gerarda van Nispen [Quma0083407].
Getuige bij:
doop Bekend, wacht op toestemming [zie XIV-jg] [aangetrouwde tante vaderszijde]

Kinderen van Bekend, wacht op toestemming en Bekend, wacht op toestemming:

1 Bekend, wacht op toestemming.
2 Bekend, wacht op toestemming. Volgt XIV-jd.

XIII-mr Bekend, wacht op toestemming, dochter van Paulus (Pol) van Gils [QuMa0135008] en Maria Cornelia (Riet) van Bers [QuMa0032206] (zie XII-lc). Zij trouwde met **Bekend, wacht op toestemming**.

Kinderen van Bekend, wacht op toestemming en Bekend, wacht op toestemming:

1 Bekend, wacht op toestemming. Volgt XIV-je.
2 Bekend, wacht op toestemming. Volgt XIV-jf.

XIII-ms Bekend, wacht op toestemming, zoon van Paulus (Pol) van Gils [QuMa0135008] en Maria Cornelia (Riet) van Bers [QuMa0032206] (zie XII-lc). Hij trouwde met **Bekend, wacht op toestemming**. Bij het burgerlijk huwelijk van Bekend, wacht op toestemming en Bekend, wacht op toestemming waren de volgende getuigen aanwezig: Bekend, wacht op toestemming [aangetrouwde tante moederszijde bruid] en Bekend, wacht op toestemming [zie XIII-mq] [broer bruidegom]. Zij is een dochter van Bekend, wacht op toestemming en Elisabeth Adriana (Bets) Ligtenberg [QuMa0014604]. Bij de doop van dit kind waren de volgende getuigen aanwezig: Johannes (Jan) Ligtenberg (1892-1970) [grootvader moederszijde] en Johanna (Jans) Jonkers (1900-1979) [grootmoeder moederszijde].

Kinderen van Bekend, wacht op toestemming en Bekend, wacht op toestemming:

1 Bekend, wacht op toestemming. Volgt XIV-jg.

2 Bekend, wacht op toestemming. Volgt XIV-jh.
3 Bekend, wacht op toestemming. Bij de doop van dit kind waren de volgende getuigen aanwezig: Bekend, wacht op toestemming [zie XIII-mn] [tante vaderszijde] en Bekend, wacht op toestemming [oom moederszijde].

XIII-mt Catharina Johanna (Toos) de Leeuw [Quma0074406] is geboren op 11 maart 1916 in Halsteren, dochter van Jacobus Maria Alphonsus Fredericus de Leeuw en Joanna Philomena Jonkers [Quma0074405] (zie XII-lg). Toos is overleden op 5 januari 2002 in Halsteren, 85 jaar oud. Zij is begraven op 11 januari 2002 in Bergen op Zoom. Toos trouwde, 21 jaar oud, op 5 januari 1938 in Halsteren met **Antonius (Toon) van Elzakker [QuMa0034405]**, 26 jaar oud. Zie XIII-gi voor persoonsgegevens van Toon.

Kinderen van Toos en Toon: zie XIII-gi.

XIII-mu Cornelis Fredericus Marinus de Leeuw [Quma0074406] is geboren op 18 februari 1924 in Halsteren, zoon van Jacobus Maria Alphonsus Fredericus de Leeuw en Joanna Philomena Jonkers [Quma0074405] (zie XII-lg). Cornelis is overleden op 22 december 1990 in Wassenaar, 66 jaar oud. Cornelis trouwde met **Bekend, wacht op toestemming**. Zij is een dochter van Adrianus Franciscus Kommers [QuMa0035805] en Anthonia Boonman.

Kinderen van Cornelis en Bekend, wacht op toestemming:

1 Bekend, wacht op toestemming. Volgt XIV-ji.
2 Bekend, wacht op toestemming. Volgt XIV-jj.
3 Bekend, wacht op toestemming. Volgt XIV-jk.
4 Bekend, wacht op toestemming. Volgt XIV-jl.

XIII-mv Bekend, wacht op toestemming, zoon van Johannes Adrianus Antonius van den Bergh [Quma0244207 watersnood] en Johanna Cornelia Maria Jonkers [Quma0074405] (zie XII-li). Hij trouwde met **Bekend, wacht op toestemming**.

Kind van Bekend, wacht op toestemming en Bekend, wacht op toestemming:

1 Bekend, wacht op toestemming. Volgt XIV-jm.

XIII-mw Bekend, wacht op toestemming, dochter van Johannes Adrianus Antonius van den Bergh [Quma0244207 watersnood] en Johanna Cornelia Maria Jonkers [Quma0074405] (zie XII-li). Zij trouwde met **Bekend, wacht op toestemming**.

XIII-mx Bekend, wacht op toestemming, dochter van Johannes Adrianus Antonius van den Bergh [Quma0244207 watersnood] en Johanna Cornelia Maria Jonkers [Quma0074405] (zie XII-li). Zij trouwde met **Bekend, wacht op toestemming**. Hij is een zoon van Gabriel Mens [QuMa0023403] en Maria Cornelia Buijk [QuMa0036806].

XIII-my Bekend, wacht op toestemming, dochter van Marinus Josephus Cornelius Jonkers [Quma0074405] (zie XII-lj) en Helena van Osta [Quma0061005]. Zij trouwde met **Bekend,**

wacht op toestemming. Hij is een zoon van Jacobus Nefs [Quma0042404] en Helena Petronella Hopmans [Quma0041204].

Kinderen van Bekend, wacht op toestemming en Bekend, wacht op toestemming:

1 Bekend, wacht op toestemming. Volgt XIV-jn.
2 Bekend, wacht op toestemming. Volgt XIV-jo.

XIII-mz Johanna Cornelia Maria (Joke) Jonkers [QuMa0020805] is geboren op 9 juni 1933 in Halsteren, dochter van Josephus Franciscus Jonkers [Quma0074405] (zie XII-lk) en Suzanna Maria Stok [QuMa0020804]. Joke is overleden op 27 april 2015 in Bergen op Zoom, 81 jaar oud. Zij is begraven op 1 mei 2015 in Bergen op Zoom. Joke trouwde met **Bekend, wacht op toestemming**. Hij is een zoon van Johannes van den Boom [Quma0065805] en Josina Henrica Geers [QuMa0033804].

Kinderen van Joke en Bekend, wacht op toestemming:

1 Anneke van den Boom [QuMa0020806], geboren in 1958. Volgt XIV-jp.
2 Bekend, wacht op toestemming. Volgt XIV-jq.
3 Bekend, wacht op toestemming. Volgt XIV-jr.
4 Bekend, wacht op toestemming.
5 Bekend, wacht op toestemming. Volgt XIV-js.

XIII-na Cornelis Jacobus Franciscus Jonkers [QuMa0020805] is geboren op 12 september 1935 in Halsteren, zoon van Josephus Franciscus Jonkers [Quma0074405] (zie XII-lk) en Suzanna Maria Stok [QuMa0020804]. Cornelis is overleden op 11 april 2014 in Hoogerheide, 78 jaar oud. Hij is gecremeerd op 18 april 2014 in Bergen op Zoom Crematorium. Cornelis trouwde met **Bekend, wacht op toestemming**. Zij is een dochter van Johannes Baptista Evaristus Aertssen [QuMa0043005] en Louisa Maria van Loon.

Kind van Cornelis en Bekend, wacht op toestemming:

1 Bekend, wacht op toestemming.

XIII-nb Bekend, wacht op toestemming, zoon van Josephus Franciscus Jonkers [Quma0074405] (zie XII-lk) en Suzanna Maria Stok [QuMa0020804]. Hij trouwde met **Bekend, wacht op toestemming**.

XIII-nc Bekend, wacht op toestemming, zoon van Martinus Jacobus Marie van Geel [QuMa0130407] en Lucia Allegonda Maria Jonkers [Quma0074405] (zie XII-ll). Hij trouwde met **Bekend, wacht op toestemming**. Zij is een dochter van Cornelis Hendrikus van Sittert [QuMa0032406] en Petronella Laurina Joanna (Nellie) Jongmans [Quma0064007].

Kinderen van Bekend, wacht op toestemming en Bekend, wacht op toestemming:

1 Bekend, wacht op toestemming. Volgt XIV-jt.
2 Bekend, wacht op toestemming. Volgt XIV-ju.

3 Bekend, wacht op toestemming.

XIII-nd Johanna Cornelia Catharina (Ans) Jonkers [Quma0074406] is geboren in 1937, dochter van Petrus Michael Jacobus Jonkers [Quma0074405] (zie XII-lm) en Johanna Cornelia Stok. Ans is overleden op 27 juni 2005 in Kalmthout, 67 of 68 jaar oud. Zij is begraven op 2 juli 2005 in Bergen op Zoom. Ans trouwde met **Dominicus (Do) Meeus**. Do is geboren op 1 oktober 1935. Do is overleden op 17 oktober 2018, 83 jaar oud. Do trouwde later met Bekend, wacht op toestemming.

Kinderen van Ans en Do:

1 Bekend, wacht op toestemming.
2 Bekend, wacht op toestemming.
3 Bekend, wacht op toestemming.
4 Bekend, wacht op toestemming.
5 Bekend, wacht op toestemming.
6 Bekend, wacht op toestemming.

XIII-ne Bekend, wacht op toestemming, zoon van Petrus Michael Jacobus Jonkers [Quma0074405] (zie XII-lm) en Johanna Cornelia Stok. Hij trouwde met **Bekend, wacht op toestemming**. Zij is een dochter van Hendrikus Godefridus (Harry) Adriaansen [Quma0083407] en Anna Cornelia (Anna) Schillemans [QuMa0034405].

Kinderen van Bekend, wacht op toestemming en Bekend, wacht op toestemming:

1 Bekend, wacht op toestemming. Volgt XIV-jv.
2 Bekend, wacht op toestemming. Volgt XIV-jw.

XIII-nf Bekend, wacht op toestemming, dochter van Petrus Michael Jacobus Jonkers [Quma0074405] (zie XII-lm) en Johanna Cornelia Stok. Zij trouwde met **Bekend, wacht op toestemming**. Hij is een zoon van Cornelis Marinus Johannes van Sprundel [QuMa0154406] en Jeanette Johannes Maria (Net) Bogers [Quma0064006].

Kinderen van Bekend, wacht op toestemming en Bekend, wacht op toestemming:

1 Bekend, wacht op toestemming. Volgt XIV-jx.
2 Bekend, wacht op toestemming. Volgt XIV-jy.

XIII-ng Cornelia Johanna Maria Francisca Heijnen [Quma0061805] is geboren op 4 mei 1925 in Halsteren, dochter van Christianus Heijnen [Quma0061804] en Wilhelmina Johanna van Riet [Quma0074405] (zie XII-ln). Cornelia is overleden op 12 september 2018 in Bergen op Zoom, 93 jaar oud. Zij is begraven op 18 september 2018 in Lepelstraat. Cornelia trouwde, 25 jaar oud, op 17 april 1951 met **Marinus Johannes Leonardus Ooms [QuMa0035805]**, 25 jaar oud. Marinus is geboren op 29 augustus 1925 in Steenbergen, zoon van Christianus Cornelis (Christ) Ooms [Quma0122007] en Adriana Maria Beatrix Agatha (Marie) van der Riet [QuMa0035804]. Marinus

is overleden op 23 december 2005 in Halsteren, 80 jaar oud. Hij is begraven op 29 december 2005 in Lepelstraat.

Kinderen van Cornelia en Marinus:

1 Bekend, wacht op toestemming. Volgt XIV-jz.
2 Bekend, wacht op toestemming. Volgt XIV-ka.
3 Bekend, wacht op toestemming. Volgt XIV-kb.
4 Bekend, wacht op toestemming. Volgt XIV-kc.
5 Bekend, wacht op toestemming. Volgt XIV-kd.
6 Bekend, wacht op toestemming. Volgt XIV-ke.
7 Bekend, wacht op toestemming. Volgt XIV-kf.

XIII-nh Bekend, wacht op toestemming, dochter van Johannis Adriaan van Oeffelen [QuMa0032205] en Johanna Paulina van Riet [Quma0074405] (zie XII-lo). Zij begon een relatie met **Bekend, wacht op toestemming**.

XIII-ni Catharina Anna van Oeffelen [QuMa0032206] is geboren op 29 november 1926 in Halsteren, dochter van Johannis Adriaan van Oeffelen [QuMa0032205] en Johanna Paulina van Riet [Quma0074405] (zie XII-lo). Catharina is overleden op 24 januari 1991 in Halsteren, 64 jaar oud. Zij is begraven op 29 januari 1991 in Bergen op Zoom. Catharina trouwde, 25 jaar oud, op 29 oktober 1952 in Halsteren met **Franciscus Nefs**, 23 jaar oud. Franciscus is geboren op 15 december 1928 in Halsteren. Franciscus is overleden op 18 oktober 2005 in Etten-Leur, 76 jaar oud.

Kind van Catharina en Franciscus:

1 Bekend, wacht op toestemming. Volgt XIV-kg.

XIII-nj Cornelia Jacoba van Oeffelen [QuMa0032206] is geboren op 20 oktober 1929, dochter van Johannis Adriaan van Oeffelen [QuMa0032205] en Johanna Paulina van Riet [Quma0074405] (zie XII-lo). Cornelia overlijdensdatum onbekend. Cornelia trouwde, 24 jaar oud, op 8 juli 1954 met **Jacobus van de Watering [Quma0058205]**, 25 jaar oud. Jacobus is geboren op 3 augustus 1928 in Halsteren, zoon van Jacobus van de Watering [Quma0058204] en Cornelia Verburgt [QuMa0129007]. Jacobus is overleden op 11 september 1986 in Rotterdam, 58 jaar oud. Hij is begraven op 16 september 1986 in Breda.

XIII-nk Bekend, wacht op toestemming, dochter van Johannes Paulus [Quma0042405] en Wilhelmina van Riet [Quma0074405] (zie XII-lp). Zij trouwde met **Bekend, wacht op toestemming**.

XIII-nl Bekend, wacht op toestemming, zoon van Johannes Paulus [Quma0042405] en Wilhelmina van Riet [Quma0074405] (zie XII-lp). Hij trouwde met **Bekend, wacht op toestemming**.

XIII-nm Bekend, wacht op toestemming, zoon van Johannes Paulus [Quma0042405] en Wilhelmina van Riet [Quma0074405] (zie XII-lp). Hij trouwde met **Bekend, wacht op toestemming**.

XIII-nn Bekend, wacht op toestemming, dochter van Johannes Paulus [Quma0042405] en Wilhelmina van Riet [Quma0074405] (zie XII-lp). Zij trouwde met **Peter Franken**. Peter is geboren in 1943. Peter is overleden, 74 of 75 jaar oud. Hij is begraven op 28 september 2018 in Bergen op Zoom.

Kind van Bekend, wacht op toestemming en Peter:

1 Bekend, wacht op toestemming.

XIII-no Bekend, wacht op toestemming, dochter van Petrus Goorden [Quma0086608] en Bekend, wacht op toestemming (zie XII-lt). Zij begon een relatie met **Bekend, wacht op toestemming**.

Kind van Bekend, wacht op toestemming en Bekend, wacht op toestemming:

1 Bekend, wacht op toestemming.

XIII-np Bekend, wacht op toestemming, zoon van Cornelis Johannes Zagers [QuMa0023804] en Maria Johanna Lambregts [Quma0091705] (zie XII-ly). Hij trouwde met **Bekend, wacht op toestemming**. Zij is een dochter van Bekend, wacht op toestemming en Bekend, wacht op toestemming.

Kinderen van Bekend, wacht op toestemming en Bekend, wacht op toestemming:

1 Bekend, wacht op toestemming.
2 Bekend, wacht op toestemming. Volgt XIV-kh.

XIII-nq Bekend, wacht op toestemming, dochter van Hendricus Arnoldus van Eekelen [QuMa0037204] en Johanna Cornelia van Luijk [QuMa0044204] (zie XII-mc). Zij trouwde met **Bekend, wacht op toestemming**.

Kind van Bekend, wacht op toestemming en Bekend, wacht op toestemming:

1 Bekend, wacht op toestemming.

XIII-nr Bekend, wacht op toestemming, dochter van Johannes Baptista Jacobus van Luijk [QuMa0044204] (zie XII-md) en Anna Cornelia Wilhelmina Koopman. Zij trouwde met **Bekend, wacht op toestemming**.

Kind van Bekend, wacht op toestemming en Bekend, wacht op toestemming:

1 Bekend, wacht op toestemming.

XIII-ns Bekend, wacht op toestemming, dochter van Jacobus Ludovicus Gommarus van Luijk

[QuMa0044204] (zie XII-mf) en Bekend, wacht op toestemming. Zij trouwde met **Bekend, wacht op toestemming**.

Kind van Bekend, wacht op toestemming en Bekend, wacht op toestemming:

1 Bekend, wacht op toestemming.

XIII-nt Cornelia (Corrie) van Luik [QuMa0044205] is geboren in 1949, dochter van Jacobus Ludovicus Gommarus van Luijk [QuMa0044204] (zie XII-mf) en Bekend, wacht op toestemming. Corrie is overleden in 1982, 32 of 33 jaar oud. Corrie trouwde met **Bekend, wacht op toestemming**. Hij is een zoon van Bekend, wacht op toestemming en Anna Maria Petronella Geers [Quma0061206]. Hij trouwde later met Bekend, wacht op toestemming.

Kind van Corrie en Bekend, wacht op toestemming:

1 Bekend, wacht op toestemming.

XIII-nu Bekend, wacht op toestemming, zoon van Antonius Bastiaanse [Quma0041305] (zie XII-mi) en Caecilia Mertens. Hij trouwde met **Bekend, wacht op toestemming**.

Kinderen van Bekend, wacht op toestemming en Bekend, wacht op toestemming:

1 Bekend, wacht op toestemming.
2 Bekend, wacht op toestemming.

XIII-nv Bekend, wacht op toestemming, zoon van Antonius Bastiaanse [Quma0041305] (zie XII-mi) en Caecilia Mertens. Hij trouwde met **Bekend, wacht op toestemming**.

Kinderen van Bekend, wacht op toestemming en Bekend, wacht op toestemming:

1 Bekend, wacht op toestemming.
2 Bekend, wacht op toestemming.

XIII-nw Bekend, wacht op toestemming, zoon van Adrianus Henricus de Bruijn en Johanna Helena Brooijmans [Quma0041305] (zie XII-mk). Hij trouwde met **Bekend, wacht op toestemming**.

Kinderen van Bekend, wacht op toestemming en Bekend, wacht op toestemming:

1 Bekend, wacht op toestemming.
2 Bekend, wacht op toestemming.

XIII-nx Bekend, wacht op toestemming, dochter van Bekend, wacht op toestemming en Bekend, wacht op toestemming (zie XII-mm). Zij trouwde met **Bekend, wacht op toestemming**.

XIII-ny Bekend, wacht op toestemming, zoon van Jacobus Carolus van Beveren en Anna Maria Michielsen [Quma0061206] (zie XII-mr). Hij trouwde met **Bekend, wacht op toestemming**. Zij is een dochter van Eduardus Johannes Alphonsus Groffen [QuMa0030605] en Isabella Sophia Kuijlen [QuMa0125806].

Kind van Bekend, wacht op toestemming en Bekend, wacht op toestemming:

1 Bekend, wacht op toestemming.

XIII-nz Bekend, wacht op toestemming, dochter van Bekend, wacht op toestemming (zie XII-ms) en Bekend, wacht op toestemming. Zij trouwde met **Bekend, wacht op toestemming**. Hij is een zoon van Bekend, wacht op toestemming en Bekend, wacht op toestemming.

Kinderen van Bekend, wacht op toestemming en Bekend, wacht op toestemming:

1 Bekend, wacht op toestemming.
2 Bekend, wacht op toestemming.

XIII-oa Bekend, wacht op toestemming, dochter van Bekend, wacht op toestemming (zie XII-ms) en Bekend, wacht op toestemming. Zij trouwde met **Bekend, wacht op toestemming**.

XIII-ob Bekend, wacht op toestemming, zoon van Bekend, wacht op toestemming (zie XII-mt) en Bekend, wacht op toestemming. Hij trouwde met **Bekend, wacht op toestemming**. Zij is een dochter van Bekend, wacht op toestemming en Bekend, wacht op toestemming.

Kind van Bekend, wacht op toestemming en Bekend, wacht op toestemming:

1 Bekend, wacht op toestemming.

XIII-oc Bekend, wacht op toestemming, zoon van Bekend, wacht op toestemming (zie XII-mt) en Bekend, wacht op toestemming. Hij trouwde met **Bekend, wacht op toestemming**. Zij is een dochter van Bekend, wacht op toestemming en Bekend, wacht op toestemming.

Kinderen van Bekend, wacht op toestemming en Bekend, wacht op toestemming:

1 Bekend, wacht op toestemming.
2 Bekend, wacht op toestemming.
3 Bekend, wacht op toestemming.

XIII-od Bekend, wacht op toestemming, zoon van Bekend, wacht op toestemming en Bekend, wacht op toestemming (zie XII-mu). Hij trouwde met **Bekend, wacht op toestemming**.

Kinderen van Bekend, wacht op toestemming en Bekend, wacht op toestemming:

1 Bekend, wacht op toestemming.

2 Bekend, wacht op toestemming.

XIII-oe Bekend, wacht op toestemming, dochter van Bekend, wacht op toestemming en Bekend, wacht op toestemming (zie XII-mu). Zij trouwde met **Bekend, wacht op toestemming**.

Kinderen van Bekend, wacht op toestemming en Bekend, wacht op toestemming:

1 Bekend, wacht op toestemming.
2 Bekend, wacht op toestemming.

XIII-of Bekend, wacht op toestemming, dochter van Bekend, wacht op toestemming (zie XII-mw) en Bekend, wacht op toestemming. Zij trouwde met **Bekend, wacht op toestemming**. Hij is een zoon van Bekend, wacht op toestemming en Bekend, wacht op toestemming.

Kinderen van Bekend, wacht op toestemming en Bekend, wacht op toestemming:

1 Bekend, wacht op toestemming.
2 Bekend, wacht op toestemming.

XIII-og Bekend, wacht op toestemming, zoon van Bekend, wacht op toestemming (zie XII-mx) en Astrid Johanna Petronella Maria Lijmbach [QuMa0157008]. Hij trouwde met **Bekend, wacht op toestemming**.

XIII-oh Bekend, wacht op toestemming, dochter van Bekend, wacht op toestemming (zie XII-mx) en Astrid Johanna Petronella Maria Lijmbach [QuMa0157008]. Zij trouwde met **Bekend, wacht op toestemming**.

XIII-oi Bekend, wacht op toestemming, dochter van Bekend, wacht op toestemming (zie XII-mx) en Astrid Johanna Petronella Maria Lijmbach [QuMa0157008]. Zij trouwde met **Bekend, wacht op toestemming**.

XIII-oj Bekend, wacht op toestemming, dochter van Bekend, wacht op toestemming en Bekend, wacht op toestemming (zie XII-mz). Zij trouwde met **Bekend, wacht op toestemming**. Hij is een zoon van Bekend, wacht op toestemming en Bekend, wacht op toestemming.

Kinderen van Bekend, wacht op toestemming en Bekend, wacht op toestemming:

1 Bekend, wacht op toestemming.
2 Bekend, wacht op toestemming.

XIII-ok Bekend, wacht op toestemming, dochter van Bekend, wacht op toestemming (zie XII-na) en Bekend, wacht op toestemming. Zij trouwde met **Bekend, wacht op toestemming**. Hij is een zoon van Marinus van Oers [Quma0089605] en Bekend, wacht op toestemming.

XIII-ol Bekend, wacht op toestemming, dochter van Bekend, wacht op toestemming en Bekend, wacht op toestemming (zie XII-nb). Zij trouwde met **Bekend, wacht op toestemming**.

Kind van Bekend, wacht op toestemming en Bekend, wacht op toestemming:

1 Bekend, wacht op toestemming.

XIII-om Bekend, wacht op toestemming, zoon van Bekend, wacht op toestemming en Bekend, wacht op toestemming (zie XII-nb). Hij trouwde met **Bekend, wacht op toestemming**.

XIII-on Bekend, wacht op toestemming, dochter van Bekend, wacht op toestemming (zie XII-nc) en Bekend, wacht op toestemming. Zij trouwde met **Bekend, wacht op toestemming**.

XIII-oo Bekend, wacht op toestemming, dochter van Bekend, wacht op toestemming (zie XII-ni) en Bekend, wacht op toestemming. Zij trouwde met **Bekend, wacht op toestemming**.

Kinderen van Bekend, wacht op toestemming en Bekend, wacht op toestemming:

1 Bekend, wacht op toestemming.
2 Bekend, wacht op toestemming.

XIII-op Bekend, wacht op toestemming, dochter van Bekend, wacht op toestemming (zie XII-ni) en Bekend, wacht op toestemming. Zij trouwde met **Bekend, wacht op toestemming**.

Kinderen van Bekend, wacht op toestemming en Bekend, wacht op toestemming:

1 Bekend, wacht op toestemming.
2 Bekend, wacht op toestemming.

XIII-oq Bekend, wacht op toestemming, dochter van Bekend, wacht op toestemming (zie XII-ni) en Bekend, wacht op toestemming. Zij trouwde met **Bekend, wacht op toestemming**.

Kinderen van Bekend, wacht op toestemming en Bekend, wacht op toestemming:

1 Bekend, wacht op toestemming.
2 Bekend, wacht op toestemming.

XIII-or Bekend, wacht op toestemming, dochter van Bekend, wacht op toestemming (zie XII-nj) en Petronella Constance Maria (Petra) Raaijmakers [Quma0041206]. Zij trouwde met **Bekend, wacht op toestemming**.

Kinderen van Bekend, wacht op toestemming en Bekend, wacht op toestemming:

1 Bekend, wacht op toestemming.
2 Bekend, wacht op toestemming.
3 Bekend, wacht op toestemming.

XIII-os Bekend, wacht op toestemming, dochter van Bekend, wacht op toestemming (zie XII-nj) en Petronella Constance Maria (Petra) Raaijmakers [Quma0041206]. Zij trouwde met **Bekend, wacht op toestemming**.

Kind van Bekend, wacht op toestemming en Bekend, wacht op toestemming:

1 Bekend, wacht op toestemming.

XIII-ot Bekend, wacht op toestemming, zoon van Adrianus Musters [QuMa0030204] en Jacoba Wouts [Quma0064406] (zie XII-nm). Hij trouwde met **Lena Timmermans [QuMa0008005]**. Lena is geboren op 18 mei 1942, dochter van Cornelis Timmermans [Quma0083407] en Cornelia de Groot [QuMa0008004]. Lena is overleden op 3 september 2008 in Welberg, 66 jaar oud. Zij is begraven op 8 september 2008 in Bergen op Zoom.

Kinderen van Bekend, wacht op toestemming en Lena:

1 Conny Musters [QuMa0008006], geboren op 5 mei 1963. Volgt XIV-ki.
2 Bekend, wacht op toestemming.

XIII-ou Bekend, wacht op toestemming, zoon van Adrianus Musters [QuMa0030204] en Jacoba Wouts [Quma0064406] (zie XII-nm). Hij trouwde met **Cornelia Goossens**. Cornelia is geboren in 1945. Cornelia overlijdensdatum onbekend.

Kind van Bekend, wacht op toestemming en Cornelia:

1 Ad Musters [QuMa0030206], geboren in 1970. Ad is overleden op 6 april 2009 in Steenbergen, 38 of 39 jaar oud. Hij is begraven op 10 april 2009 in Bergen op Zoom.

XIII-ov Paulus van Tillo [QuMa0032007] is geboren op 8 augustus 1934 in Halsteren, zoon van Marinus van Tillo [Quma0065006] (zie XII-nn) en Dorothea Adriana de Jong [QuMa0032006]. Paulus is overleden op 28 oktober 2009 in Lepelstraat, 75 jaar oud. Hij is begraven op 2 november 2009 in Bergen op Zoom. Paulus trouwde met **Bekend, wacht op toestemming**. Zij is een dochter van Johannes Heijnen [QuMa0037205] en Maria Elisabeth van den Enden [QuMa0034405].

Kinderen van Paulus en Bekend, wacht op toestemming:

1 Bekend, wacht op toestemming.
2 Bekend, wacht op toestemming.

XIII-ow Bekend, wacht op toestemming, dochter van Marinus van Tillo [Quma0065006] (zie XII-nn) en Dorothea Adriana de Jong [QuMa0032006]. Zij trouwde met **Bekend, wacht op toestemming**. Hij is een zoon van Gerardus Nefs [Quma0042404] en Maria Elisabeth Mens [QuMa0023403].

Kind van Bekend, wacht op toestemming en Bekend, wacht op toestemming:

1 Bekend, wacht op toestemming. Volgt XIV-kj.

XIII-ox Bekend, wacht op toestemming, dochter van Marinus van Tillo [Quma0065006] (zie XII-nn) en Dorothea Adriana de Jong [QuMa0032006]. Zij trouwde met **Bekend, wacht op toestemming**. Zie XIII-er voor persoonsgegevens van Bekend, wacht op toestemming.

XIII-oy Bekend, wacht op toestemming, zoon van Marinus van Tillo [Quma0065006] (zie XII-nn) en Dorothea Adriana de Jong [QuMa0032006]. Hij trouwde met **Nannie van Meer**. Nannie is geboren in 1946. Nannie is overleden op 24 september 2010 in Steenbergen, 63 of 64 jaar oud. Zij is begraven op 30 september 2010 in Bergen op Zoom.

Kinderen van Bekend, wacht op toestemming en Nannie:

1 Bekend, wacht op toestemming.
2 Bekend, wacht op toestemming.

XIII-oz Bekend, wacht op toestemming, zoon van Antonius van Overveld [QuMa0032005] en Adriana Cornelia van Tillo [Quma0065006] (zie XII-np). Hij trouwde met **Bekend, wacht op toestemming**.

Kinderen van Bekend, wacht op toestemming en Bekend, wacht op toestemming:

1 Bekend, wacht op toestemming.
2 Bekend, wacht op toestemming.

XIII-pa Adriana Maria Mertens [QuMa0007304] is geboren op 25 september 1936 in Lepelstraat, dochter van Johannes Mertens [QuMa0007303] en Maria van Tillo [Quma0065006] (zie XII-nq). Adriana is overleden op 30 september 1996 in Bergen op Zoom, 60 jaar oud. Zij is begraven op 3 oktober 1996 in Bergen op Zoom. Adriana trouwde met **Bekend, wacht op toestemming**. Hij is een zoon van Franciscus Petrus (Frans) Adriaansen [QuMa0125606] en Dimphna (Dien) Nijssen [Quma0069205].

Kind van Adriana en Bekend, wacht op toestemming:

1 Bekend, wacht op toestemming. Volgt XIV-kk.

XIII-pb Adrianus Dogge [QuMa0037205] is geboren op 9 augustus 1931 in Steenbergen, zoon van Cornelius Dogge [QuMa0037204] en Adriana Joanna Bogers [Quma0067206] (zie XII-nr). Adrianus is overleden op 26 augustus 2010 in Bergen op Zoom, 79 jaar oud. Hij is begraven op 1 september 2010 in Bergen op Zoom. Adrianus trouwde met **Bekend, wacht op toestemming**. Zij is een dochter van Jacobus van Osta [Quma0061005] en Elisabeth Rens [QuMa0029103].

Kinderen van Adrianus en Bekend, wacht op toestemming:

1 Bekend, wacht op toestemming. Volgt XIV-kl.
2 Bekend, wacht op toestemming. Volgt XIV-km.

XIII-pc Bekend, wacht op toestemming, dochter van Cornelius Dogge [QuMa0037204] en Adriana Joanna Bogers [Quma0067206] (zie XII-nr). Zij trouwde met **Bekend, wacht op toestemming**.

Kind van Bekend, wacht op toestemming en Bekend, wacht op toestemming:

1 Cornelis Maria van Kaam [QuMa0037206], geboren op 15 augustus 1952 in Steenbergen. Cornelis is overleden op 16 september 1952 in Steenbergen, 1 maand oud.

XIII-pd Bekend, wacht op toestemming, zoon van Hendrikus Luijks [QuMa0037204] en Anna Helena Bogers [Quma0067206] (zie XII-nu). Hij trouwde met **Bekend, wacht op toestemming**. Zij is een dochter van Cornelis Maria Raats [Quma0069606] en Wilhelmina Cornelia Iriks.

Kinderen van Bekend, wacht op toestemming en Bekend, wacht op toestemming:

1 Hendrikus Cornelis Anna Luijks [QuMa0037206], geboren op 11 februari 1953 in Steenbergen. Volgt XIV-kn.
2 Bekend, wacht op toestemming. Volgt XIV-ko.
3 Bekend, wacht op toestemming. Volgt XIV-kp.

XIII-pe Maria Catharina Luijks [QuMa0037205] is geboren op 24 augustus 1934 in Steenbergen, dochter van Hendrikus Luijks [QuMa0037204] en Anna Helena Bogers [Quma0067206] (zie XII-nu). Maria trouwde, 974 jaar oud, op 21 november 959 in Steenbergen met **Franciscus Petrus Hensen [QuMa0032006]**, 969 jaar oud. Franciscus is geboren op 18 november 1929 in Steenbergen, zoon van Cornelis Petrus Hensen [QuMa0158006] en Catharina Itiënne [QuMa0032005]. Franciscus is overleden op 13 mei 1985 in Roosendaal, 55 jaar oud.

Kinderen van Maria en Franciscus:

1 Bekend, wacht op toestemming. Volgt XIV-kq.
2 Bekend, wacht op toestemming. Volgt XIV-kr.
3 Bekend, wacht op toestemming. Volgt XIV-ks.

XIII-pf Bekend, wacht op toestemming, zoon van Hendrikus Luijks [QuMa0037204] en Anna Helena Bogers [Quma0067206] (zie XII-nu). Hij trouwde met **Bekend, wacht op toestemming**. Zij is een dochter van Bekend, wacht op toestemming en Bekend, wacht op toestemming.

Kind van Bekend, wacht op toestemming en Bekend, wacht op toestemming:

1 Bekend, wacht op toestemming.

XIII-pg Bekend, wacht op toestemming, zoon van Hendrikus Luijks [QuMa0037204] en Anna Helena Bogers [Quma0067206] (zie XII-nu). Hij trouwde met **Bekend, wacht op toestemming**. Zij is een dochter van Bekend, wacht op toestemming en Bekend, wacht op toestemming.

Kinderen van Bekend, wacht op toestemming en Bekend, wacht op toestemming:

1 Bekend, wacht op toestemming.
2 Bekend, wacht op toestemming.

XIII-ph Bekend, wacht op toestemming, zoon van Hendrikus Luijks [QuMa0037204] en Anna Helena Bogers [Quma0067206] (zie XII-nu). Hij trouwde met **Bekend, wacht op toestemming**. Zij is een dochter van Petrus Hendrikus de Brie en Johanna Adriana Maria van Tilburg [Quma0086407].

Kinderen van Bekend, wacht op toestemming en Bekend, wacht op toestemming:

1 Bekend, wacht op toestemming.
2 Bekend, wacht op toestemming.

XIII-pi Bekend, wacht op toestemming, dochter van Cornelis Luijks [QuMa0037204] en Jacoba Dimphna Bogers [Quma0067206] (zie XII-nv). Zij:
(1) trouwde met **Wilhelmus Henricus van Bavel**. Wilhelmus is geboren op 3 december 1928 in Oud en Nieuw Gastel, zoon van Bekend, wacht op toestemming en Bekend, wacht op toestemming. Wilhelmus is overleden op 5 oktober 1968 in Roosendaal, 39 jaar oud.
(2) begon een relatie met **Bekend, wacht op toestemming**.

Kinderen van Bekend, wacht op toestemming en Wilhelmus:

1 Bekend, wacht op toestemming.
2 Bekend, wacht op toestemming.
3 Bekend, wacht op toestemming.
4 Bekend, wacht op toestemming.

XIII-pj Bekend, wacht op toestemming, dochter van Cornelis Luijks [QuMa0037204] en Jacoba Dimphna Bogers [Quma0067206] (zie XII-nv). Zij trouwde met **Bekend, wacht op toestemming**. Hij is een zoon van Bekend, wacht op toestemming en Bekend, wacht op toestemming.

Kinderen van Bekend, wacht op toestemming en Bekend, wacht op toestemming:

1 Bekend, wacht op toestemming.
2 Bekend, wacht op toestemming.
3 Bekend, wacht op toestemming.

XIII-pk Marinus Adrianus Luijks [QuMa0037205] is geboren op 13 oktober 1938 in

Steenbergen, zoon van Cornelis Luijks [QuMa0037204] en Jacoba Dimphna Bogers [Quma0067206] (zie XII-nv). Marinus is overleden op 17 januari 1983 in Wouw, 44 jaar oud. Hij is begraven op 20 januari 1983 in Wouw. Marinus trouwde met **Bekend, wacht op toestemming**. Zij is een dochter van Adrianus Konings [Quma0062205] en Anna Cornelia van Sande [Quma0079605].

Kinderen van Marinus en Bekend, wacht op toestemming:

1 Bekend, wacht op toestemming. Volgt XIV-kt.
2 Bekend, wacht op toestemming. Volgt XIV-ku.
3 Bekend, wacht op toestemming. Volgt XIV-kv.

XIII-pl Bekend, wacht op toestemming, dochter van Cornelis Luijks [QuMa0037204] en Jacoba Dimphna Bogers [Quma0067206] (zie XII-nv). Zij trouwde met **Bekend, wacht op toestemming**. Hij is een zoon van Franciscus Deelen [QuMa0010202] en Anna Philomena van Thillo.

Kinderen van Bekend, wacht op toestemming en Bekend, wacht op toestemming:

1 Bekend, wacht op toestemming.
2 Bekend, wacht op toestemming.

XIII-pm Bekend, wacht op toestemming, dochter van Cornelis Luijks [QuMa0037204] en Jacoba Dimphna Bogers [Quma0067206] (zie XII-nv). Zij trouwde met **Bekend, wacht op toestemming**. Hij is een zoon van Theodoor (Theo) Akkermans en Maria Catharina Adriana (Marie) van Dijk [QuMa0016205].

XIII-pn Bekend, wacht op toestemming, dochter van Cornelis Luijks [QuMa0037204] en Jacoba Dimphna Bogers [Quma0067206] (zie XII-nv). Zij trouwde met **Bekend, wacht op toestemming**. Hij is een zoon van Johannes Clarijs [Quma0066207] en Bekend, wacht op toestemming.

Kinderen van Bekend, wacht op toestemming en Bekend, wacht op toestemming:

1 Bekend, wacht op toestemming.
2 Bekend, wacht op toestemming.

XIII-po Bekend, wacht op toestemming, zoon van Petrus Adrianus Cornelis Adriaansen [QuMa0125606] en Catharina Petronella Bogers [Quma0067206] (zie XII-nw). Hij trouwde met **Bekend, wacht op toestemming**.

XIII-pp Adrianus Johannes (Ad) Adriaansen [Quma0067207] is geboren op 21 december 1939 in Steenbergen, zoon van Petrus Adrianus Cornelis Adriaansen [QuMa0125606] en Catharina Petronella Bogers [Quma0067206] (zie XII-nw). Ad is overleden op 10 december 2010 in Steenbergen, 70 jaar oud. Ad trouwde met **Bekend, wacht op toestemming**. Zij is een dochter van Cornelis de Jong [Quma0057806] en Antonia Jongeneelen [Quma0064606].

Kinderen van Ad en Bekend, wacht op toestemming:

1 Bekend, wacht op toestemming. Volgt XIV-kw.
2 Bekend, wacht op toestemming. Volgt XIV-kx.

XIII-pq Bekend, wacht op toestemming, zoon van Petrus Adrianus Cornelis Adriaansen [QuMa0125606] en Catharina Petronella Bogers [Quma0067206] (zie XII-nw). Hij trouwde met **Bekend, wacht op toestemming**.

XIII-pr Bekend, wacht op toestemming, dochter van Petrus Adrianus Cornelis Adriaansen [QuMa0125606] en Catharina Petronella Bogers [Quma0067206] (zie XII-nw). Zij trouwde met **Bekend, wacht op toestemming**.

XIII-ps Bekend, wacht op toestemming, zoon van Adrianus Bogers [Quma0067206] (zie XII-nx) en Bekend, wacht op toestemming. Hij trouwde met **Bekend, wacht op toestemming**. Zij is een dochter van Johannes Petrus Adrianus (Jan) Denisse [QuMa0035805] en Maria Petronella (Mieke) Schillemans [QuMa0034405].

Kind van Bekend, wacht op toestemming en Bekend, wacht op toestemming:

1 Bekend, wacht op toestemming. Volgt XIV-ky.

XIII-pt Bekend, wacht op toestemming, zoon van Jacobus Johannes van Tilburg [Quma0083407] en Jacoba Adriana van Tillo [Quma0041006] (zie XII-oe). Hij trouwde met **Bekend, wacht op toestemming**. Zij is een dochter van Wilhelmus Machiel van Oevelen [Quma0064607] en Catharina Theuns [Quma0066206]. Zij is weduwe van Jacobus Cornelis Laurentius Kroonen [QuMa0032206] (1927-1995).

XIII-pu Bekend, wacht op toestemming, zoon van Jacobus Johannes van Tilburg [Quma0083407] en Jacoba Adriana van Tillo [Quma0041006] (zie XII-oe). Hij trouwde met **Bekend, wacht op toestemming**. Zij is een dochter van Bekend, wacht op toestemming en Bekend, wacht op toestemming.

Kind van Bekend, wacht op toestemming en Bekend, wacht op toestemming:

1 Bekend, wacht op toestemming. Volgt XIV-kz.

XIII-pv Bekend, wacht op toestemming, zoon van Johannes Marinus van Tillo [Quma0041006] (zie XII-og) en Martina Arendje Nouwen. Hij trouwde met **Bekend, wacht op toestemming**.

Kinderen van Bekend, wacht op toestemming en Bekend, wacht op toestemming:

1 Bekend, wacht op toestemming.
2 Bekend, wacht op toestemming.

93 Van Isselt Wim 1939
Overlijdensadvertentie

XIII-pw Wim (Wim) van Isselt [Quma0041007] (afb. 93) is geboren in 1939 in Lepelstraat, zoon van Gijsbertus Antonius van Isselt [Quma0248007] en Maria Catharina van Tillo [Quma0041006] (zie XII-oi). Wim is overleden op 20 december 2007 in Lepelstraat, 67 of 68 jaar oud. Hij is begraven op 24 december 2007 in Bergen op Zoom Crematorium. Wim trouwde met **Bekend, wacht op toestemming**. Zij is een dochter van Adrianus (Janus) van der Wegen [QuMa0002001] en Dimphna (Dien) Bogers [QuMa0032406].

Kinderen van Wim en Bekend, wacht op toestemming:

Als jullie dit lezen,
is mijn leven overgegaan in herinneringen

Yvonne van der Wegen

☆ 23 februari 1958 ✝ 15 januari 2014

Leven is lef hebben!

Marga
Miriam
Lady

Correspondentieadres:
M.J. de Kaper
Kruispoort 12
4651 AM Steenbergen

Yvonne is overgebracht naar rouwcentrum Leeuw, Kapelaan Kockstraat 50 te Wolberg, gemeente Steenbergen, alwaar geen bezoek.

De afscheidsdienst zal plaatsvinden op dinsdag 21 januari om 10.30 uur in de Eendrachtzaal van crematorium Zoomstede, Maalendreef 5 te Bergen op Zoom.

Gelegenheid voor een samenzijn na de afscheidsdienst in de condoleanceskamer van het crematorium.

- Liever geen bloemen -

Condoleanceregister: www.uitvaartlevaar.nl

94 QuMa0002002001

1 Yvonne (Yvonne) van der Wegen [QuMa0002002] (afb. 94), geboren op 23 februari 1958. Yvonne is overleden op 15 januari 2014 in Steenbergen, 55 jaar oud. Zij is gecremeerd op 21 januari 2014 in Bergen op Zoom Crematorium.
Notitie bij Yvonne: *Yvonne was een voorkind van Coby en is opgegroeid bij haar Opa en Oma in de Ravelijnstraat.*

Wij waren zo intens gelukkig,
helaas is alles nu voorbij.

Veel te vroeg hebben wij toch nog onverwacht afscheid moeten nemen van onze lieve zoon

BERT VAN ISSELT

in de leeftijd van 40 jaar.

Lepelstraat: Wim en Coby
van Isselt-van der Wegen

4664 BG Lepelstraat, 21 augustus 2002
Franciscusstraat 17

De uitvaartdienst zal gehouden worden op zaterdag 24 augustus om 15.00 uur in de kerk van de H.Antonius van Padua te Lepelstraat, waarna de begrafenis zal volgen op het parochiekerkhof aldaar.

Samenkomst in de kerk.

Bert is thuis opgebaard.

Na de begrafenis is er gelegenheid tot persoonlijk condoleren in het gemeenschapshuis, Kerkstraat 84 te Lepelstraat. Tevens wordt u hierbij uitgenodigd voor een samenzijn aansluitend.

Liever geen bezoek aan huis.

Willen zij die onverhoopt geen rouwbrief hebben ontvangen deze advertentie als zodanig beschouwen.

95 Van Isselt Bert 1962 01

2 Bert (Bert) van Isselt [QuMa0002003] (afb. 95), geboren in 1962. Bert is overleden op 21 augustus 2002 in Lepelstraat, 39 of 40 jaar oud. Hij is begraven op 24 augustus 2002 in Lepelstraat.

XIII-px Bekend, wacht op toestemming, zoon van Reinier Willem Maria van Isselt [Quma0248007] en Wilhelmina van Tillo [Quma0041006] (zie XII-oj). Hij trouwde met **Bekend, wacht op toestemming**. Zij is een dochter van Cornelis van Loon [QuMa0036605] en Elisabeth Gelten [QuMa0034805].

Kinderen van Bekend, wacht op toestemming en Bekend, wacht op toestemming:

1 Bekend, wacht op toestemming. Volgt XIV-la.
2 Bekend, wacht op toestemming.

XIII-py Bekend, wacht op toestemming, zoon van Johannes Sebregts [QuMa0042806] (zie XII-op) en Bekend, wacht op toestemming. Hij trouwde met **Bekend, wacht op toestemming**.

XIII-pz Bekend, wacht op toestemming, dochter van Johannes Sebregts [QuMa0042806] (zie XII-op) en Bekend, wacht op toestemming. Zij trouwde met **Bekend, wacht op toestemming**.

XIII-qa Bekend, wacht op toestemming, dochter van Johannes Sebregts [QuMa0042806] (zie XII-op) en Bekend, wacht op toestemming. Zij trouwde met **Bekend, wacht op toestemming**.

XIII-qb Bekend, wacht op toestemming, zoon van Johannes Sebregts [QuMa0042806] (zie XII-op) en Bekend, wacht op toestemming. Hij trouwde met **Bekend, wacht op toestemming**.

XIII-qc Bekend, wacht op toestemming, zoon van Johannes Sebregts [QuMa0042806] (zie XII-op) en Bekend, wacht op toestemming. Hij trouwde met **Bekend, wacht op toestemming**.

XIII-qd Bekend, wacht op toestemming, zoon van Petrus Jacobus van Rijen [QuMa0032005] (zie XII-ox) en Antonetta van Gastel. Hij trouwde met **Bekend, wacht op toestemming**. Zij is een dochter van Wilhelmus van Oevelen [Quma0066207] en Bekend, wacht op toestemming.

XIII-qe Paul van Rijen [QuMa0032006] is geboren in 1951, zoon van Petrus Jacobus van Rijen [QuMa0032005] (zie XII-ox) en Antonetta van Gastel. Paul is overleden op 18 maart 2007 in Lepelstraat, 55 of 56 jaar oud. Hij is begraven op 22 maart 2007 in Lepelstraat. Paul trouwde met **Bekend, wacht op toestemming**. Zij is een dochter van Marinus Bax [Quma0070806] en Elisabeth van den Kieboom [Quma0041006].

Kind van Paul en Bekend, wacht op toestemming:

1 Bekend, wacht op toestemming. Volgt XIV-lb.

XIII-qf Godefridus (Frie) van Tilburg [QuMa0032006] is geboren op 9 juni 1937 in Steenbergen, zoon van Cornelius Johannes van Tilburg [QuMa0032406] en Maria Catharina van Tillo [QuMa0032005] (zie XII-pa). Frie is overleden op 6 oktober 1998 in Lepelstraat, 61 jaar oud. Hij is begraven op 10 oktober 1998 in Bergen op Zoom. Frie trouwde met **Bekend, wacht op toestemming**.

Kind van Frie en Bekend, wacht op toestemming:

1 Bekend, wacht op toestemming.

XIII-qg Bekend, wacht op toestemming, dochter van Jacobus van Tillo [QuMa0032005] (zie XII-pb) en Maria Elisabeth (Betje) van Geel [QuMa0140807]. Zij trouwde met **Bekend, wacht op toestemming**. Hij is een zoon van Johannes Vreeven [QuMa0007303] en Jacoba Guddens [QuMa0127305].

XIII-qh Bekend, wacht op toestemming, dochter van Paulus Cornelis van Tillo [QuMa0032005] (zie XII-pc) en Johanna Elisabeth Stoffels [Quma0058006]. Zij trouwde met **Bekend, wacht op toestemming**.

XIII-qi Bekend, wacht op toestemming, zoon van Paulus Cornelis van Tillo [QuMa0032005] (zie XII-pc) en Johanna Elisabeth Stoffels [Quma0058006]. Hij trouwde met **Bekend, wacht op toestemming**. Zij is een dochter van Petrus Johannes de Jong en Antonia Anna Aarts.

Kinderen van Bekend, wacht op toestemming en Bekend, wacht op toestemming:

1 Bekend, wacht op toestemming.
2 Bekend, wacht op toestemming.

XIII-qj Bekend, wacht op toestemming, zoon van Paulus Cornelis van Tillo [QuMa0032005] (zie XII-pc) en Johanna Elisabeth Stoffels [Quma0058006]. Hij trouwde met **Alice Wilkes**. Alice is geboren op 8 januari 1942 in Troisdorf. Alice is overleden op 10 oktober 2008 in Bergen op Zoom, 66 jaar oud. Zij is begraven op 14 oktober 2008 in Bergen op Zoom.

Kind van Bekend, wacht op toestemming en Alice:

1 Bekend, wacht op toestemming. Volgt XIV-lc.

XIII-qk Bekend, wacht op toestemming, dochter van Paulus Cornelis van Tillo [QuMa0032005] (zie XII-pc) en Johanna Elisabeth Stoffels [Quma0058006]. Zij trouwde met **Bekend, wacht op toestemming**.

XIII-ql Bekend, wacht op toestemming, zoon van Paulus Cornelis van Tillo [QuMa0032005] (zie XII-pc) en Johanna Elisabeth Stoffels [Quma0058006]. Hij:
(1) trouwde met **Bekend, wacht op toestemming**. Zij is een dochter van Bekend, wacht op toestemming en Bekend, wacht op toestemming.
(2) trouwde met **Joanna Adriana van den Broek**. Joanna is geboren op 19 juli 1944 in Steenbergen, dochter van Marinus van den Broek en Cornelia Jansen. Joanna is overleden op 3 januari 2000 in Nieuw-Vossemeer, 55 jaar oud. Joanna is weduwe van Theo de Jong (1941-1979).
(3) trouwde met **Bekend, wacht op toestemming**. Zij is een dochter van Bekend, wacht op toestemming en Bekend, wacht op toestemming.

XIII-qm Bekend, wacht op toestemming, dochter van Paulus Cornelis van Tillo [QuMa0032005] (zie XII-pc) en Johanna Elisabeth Stoffels [Quma0058006]. Zij trouwde met **Wouter Johannes Wilhelmus Maria (Wout) van Fessem [Quma0122208]**. Wout is geboren op 15 mei 1953 in Steenbergen, zoon van Wilhelmus Adrianus van Fessem [Quma0122207] en Cornelia Adriana (Corrie) Suikerbuik [QuMa0167208]. Wout is overleden op 19 april 2014 in Bergen op Zoom, 60 jaar oud.

Kinderen van Bekend, wacht op toestemming en Wout:

1 Bekend, wacht op toestemming. Volgt XIV-ld.
2 Bekend, wacht op toestemming. Volgt XIV-le.

3 Bekend, wacht op toestemming.

XIII-qn Bekend, wacht op toestemming, dochter van Cornelis Otte [Quma0065805] en Cornelia Maria van Tillo [QuMa0148407] (zie XII-pd). Zij trouwde met **Bekend, wacht op toestemming**. Hij is een zoon van Petrus Johannes Karremans [Quma0069605] en Petronella Sebregts [Quma0041805].

XIII-qo Catharina Jacoba Maria (To) van Tillo [Quma0061007] is geboren op 5 mei 1940 in Bergen op Zoom, dochter van Johannes Adrianus van Tillo [QuMa0148407] (zie XII-pe) en Johanna Schetters [Quma0061006]. To is overleden op 17 december 1994 in Bergen op Zoom Lievensberg ziekenhuis, 54 jaar oud. Zij is begraven op 21 december 1994 in Lepelstraat. To trouwde met **Bekend, wacht op toestemming**. Hij is een zoon van Hendrikus Adrianus van Schilt [Quma0086406] en Petronella Adriana van der Plas.

XIII-qp Bekend, wacht op toestemming, zoon van Johannes Adrianus van Tillo [QuMa0148407] (zie XII-pe) en Johanna Schetters [Quma0061006].

Ze heeft lijden als je lief gelooft.
Ze heeft liefde lijn je gaat erven.

Na een hartstochtelijke strijd, hebben wij afscheid moeten nemen van mijn vrouw, onze zus en tante

Ad de Jongh

echtgenote van

Piet van Tillo

in de leeftijd van 69 jaar.

Halsteren: P. van Tillo
Halsteren: Hans en Kitty
Bart en Simone
Jeroen
Halsteren: Jacques

Adrie Hill Halsteren, 25 augustus 2013
Dorpsstraatstraat 9

De crematieplechtigheid zal gehouden worden op donderdag 29 augustus om 11.30 uur in crematorium Zoomzicht te Bergen op Zoom, ingang Mastenlaan 5.

Samenkomst in het crematorium.

Na de uitgeleide in het crematorium van Zorgcentrum St. Elisabeth, Gasthuisstraat 4 te Halsteren, alwaar gelegenheid is tot condoleren van 15.00 uur tot 16.00 uur.

Na de crematieplechtigheid is er gelegenheid tot persoonlijk condoleren in de koffiekamer van het crematorium.

De urn wordt bijgezet op het parochiekerkhof te Lepelstraat.

Moeder is geen roosbrief/bidden ontvangen, gelieve deze oplevervelen als zodanig te beschouwen.

96 De Jongh Adriana 1944
Overlijdensadvertentie

Hij trouwde met **Adriana Antonia Jacoba (Ad) de Jongh [QuMa0018406]** (afb. 96). Ad is geboren op 30 januari 1944 in Dinteloord, dochter van Johannes de Jongh [QuMa0018405] en Johanna Maria Aanraad [Quma0070806]. Ad is overleden op 25 augustus 2013 in Halsteren, 69 jaar oud. Zij is gecremeerd op 29 augustus 2013 in Bergen op Zoom Crematorium.

Kinderen van Bekend, wacht op toestemming en Ad:

1 Bekend, wacht op toestemming.
2 Bekend, wacht op toestemming.

XIII-qq Bekend, wacht op toestemming, dochter van Johannes Adrianus van Tillo [QuMa0148407] (zie XII-pe) en Johanna Schetters [Quma0061006]. Zij trouwde met **Bart van Loon**. Bart is geboren op 21 januari 1946 in Halsteren. Bart is overleden op 22 mei 1994 in Rotterdam Dijkzigt ziekenhuis, 48 jaar oud. Hij is begraven op 26 mei 1994 in Bergen op Zoom.

Kinderen van Bekend, wacht op toestemming en Bart:

1 Bekend, wacht op toestemming.
2 Bekend, wacht op toestemming.
3 Bekend, wacht op toestemming.

XIII-qr Bekend, wacht op toestemming, dochter van Johannes (Jan) van de Watering

[Quma0058205] en Catharina (To) Wijmans [QuMa0136007] (zie XII-pi). Zij trouwde met **Bekend, wacht op toestemming**.

XIII-qs Bekend, wacht op toestemming, zoon van Johannes (Jan) van de Watering [Quma0058205] en Catharina (To) Wijmans [QuMa0136007] (zie XII-pi). Hij trouwde met **Bekend, wacht op toestemming**.

XIII-qt Bekend, wacht op toestemming, dochter van Johannes (Jan) van de Watering [Quma0058205] en Catharina (To) Wijmans [QuMa0136007] (zie XII-pi). Zij trouwde met **Bekend, wacht op toestemming**.

XIII-qu Bekend, wacht op toestemming, zoon van Johannes (Jan) van de Watering [Quma0058205] en Catharina (To) Wijmans [QuMa0136007] (zie XII-pi). Hij trouwde met **Bekend, wacht op toestemming**.

XIII-qv Bekend, wacht op toestemming, dochter van Johannes (Jan) van de Watering [Quma0058205] en Catharina (To) Wijmans [QuMa0136007] (zie XII-pi). Zij trouwde met **Bekend, wacht op toestemming**.

XIII-qw Elisabeth Dimphna Maria Karremans [Quma0069607] is geboren op 13 juli 1941 in Halsteren, dochter van Adrianus Karremans [Quma0069606] en Maria Adriana van Kuijk [QuMa0136007] (zie XII-pj). Elisabeth is overleden op 15 maart 1995 in Bergen op Zoom, 53 jaar oud. Zij is begraven op 20 maart 1995 in Lepelstraat. Elisabeth trouwde met **Bekend, wacht op toestemming**. Hij is een zoon van Cornelis Johannes Heijligers [Quma0122008] en Coleta Schetters [Quma0061006].

Kinderen van Elisabeth en Bekend, wacht op toestemming:

1 Bekend, wacht op toestemming. Volgt XIV-lf.
2 Bekend, wacht op toestemming.

XIII-qx Bekend, wacht op toestemming, zoon van Adrianus Karremans [Quma0069606] en Maria Adriana van Kuijk [QuMa0136007] (zie XII-pj). Hij trouwde met **Bekend, wacht op toestemming**.

Kinderen van Bekend, wacht op toestemming en Bekend, wacht op toestemming:

1 Bekend, wacht op toestemming.
2 Bekend, wacht op toestemming.

XIII-qy Bekend, wacht op toestemming, dochter van Adrianus Karremans [Quma0069606] en Maria Adriana van Kuijk [QuMa0136007] (zie XII-pj). Zij trouwde met **Bekend, wacht op toestemming**. Hij is een zoon van Cornelis de Wit [Quma0085006] en Wilhelmina J. Dagelinckx.

Kind van Bekend, wacht op toestemming en Bekend, wacht op toestemming:

1 Bekend, wacht op toestemming.

XIII-qz Jacobus (Koos) de Jong [QuMa0032406] is geboren op 29 september 1937 in Steenbergen, zoon van Thomas de Jong [QuMa0032405] en Helena Adriana Hector [QuMa0136007] (zie XII-pm). Koos is overleden op 24 augustus 2009 in Steenbergen Lindenburgh, 71 jaar oud. Hij is begraven op 28 augustus 2009 in Welberg. Koos trouwde met **Bekend, wacht op toestemming**. Zij is een dochter van Cornelis Johannes van Reijen [QuMa0133607] en Antonia Cornelia Clarijs [Quma0067006].

Kinderen van Koos en Bekend, wacht op toestemming:

1 Bekend, wacht op toestemming. Volgt XIV-lg.
2 Bekend, wacht op toestemming.

XIII-ra Bekend, wacht op toestemming, dochter van Petrus van Loon [Quma0064006] en Maria Dimphna Helena van Kuijk [Quma0122207] (zie XII-pn). Zij trouwde met **Paulus Cornelis Luijkx [Quma0062207]**. Zie XIII-sw voor persoonsgegevens van Paulus.

Kinderen van Bekend, wacht op toestemming en Paulus:

1 Bekend, wacht op toestemming. Volgt XIV-lh.
2 Petrus Paulus Adrianus Luijkx [Quma0062208], geboren op 8 november 1972 in Bergen op Zoom. Volgt XIV-li.

XIII-rb Bekend, wacht op toestemming, dochter van Paulus van Kuijk [Quma0122207] (zie XII-po) en Dimphina Hensen [QuMa0034405]. Zij trouwde met **Bekend, wacht op toestemming**. Hij is een zoon van Adriaan Hoetelmans [QuMa0036605] en Louisa (Wies) van Meer [QuMa0005002].

Kind van Bekend, wacht op toestemming en Bekend, wacht op toestemming:

1 Bekend, wacht op toestemming.

XIII-rc Bekend, wacht op toestemming, dochter van Paulus van Kuijk [Quma0122207] (zie XII-po) en Dimphina Hensen [QuMa0034405]. Zij trouwde met **Bekend, wacht op toestemming**.

Kind van Bekend, wacht op toestemming en Bekend, wacht op toestemming:

1 Bekend, wacht op toestemming.

XIII-rd Bekend, wacht op toestemming, zoon van Paulus van Kuijk [Quma0122207] (zie XII-po) en Dimphina Hensen [QuMa0034405]. Hij trouwde met **Bekend, wacht op toestemming**. Zij is een dochter van Adrianus Catharina Buijs [Quma0078206] en Cornelia Verhagen [QuMa0032005].

Kinderen van Bekend, wacht op toestemming en Bekend, wacht op toestemming:

1 Bekend, wacht op toestemming.
2 Bekend, wacht op toestemming.

XIII-re Bekend, wacht op toestemming, zoon van Paulus van Kuijk [Quma0122207] (zie XII-po) en Dimphina Hensen [QuMa0034405]. Hij trouwde met **Bekend, wacht op toestemming**.

XIII-rf Bekend, wacht op toestemming, dochter van Paulus van Kuijk [Quma0122207] (zie XII-po) en Dimphina Hensen [QuMa0034405]. Zij trouwde met **Bekend, wacht op toestemming**.

Kind van Bekend, wacht op toestemming en Bekend, wacht op toestemming:

1 Bekend, wacht op toestemming.

XIII-rg Christiaan van Schilt [QuMa0034806] is geboren op 19 april 1942 in Halsteren, zoon van Cornelis Johannes van Schilt [QuMa0034805] en Dimphna van Kuijk [Quma0122207] (zie XII-pp). Christiaan is overleden op 9 november 2010 om 17:00 in Bergen op Zoom, 68 jaar oud (oorzaak: kanker). Christiaan trouwde met **Bekend, wacht op toestemming**. Zij is een dochter van Petrus Cools [Quma0067206] en Antoinetta Hommel [QuMa0167208].

Kinderen van Christiaan en Bekend, wacht op toestemming:

1 Bekend, wacht op toestemming. Volgt XIV-lj.
2 Bekend, wacht op toestemming. Volgt XIV-lk.
3 Bekend, wacht op toestemming. Volgt XIV-ll.

XIII-rh Bekend, wacht op toestemming, zoon van Cornelis Johannes van Schilt [QuMa0034805] en Dimphna van Kuijk [Quma0122207] (zie XII-pp). Hij trouwde met **Bekend, wacht op toestemming**.

Kind van Bekend, wacht op toestemming en Bekend, wacht op toestemming:

1 Bekend, wacht op toestemming. Volgt XIV-lm.

XIII-ri Bekend, wacht op toestemming, zoon van Petrus Marinus Hellemons [Quma0069607] en Maria Johanna Meesters [Quma0065806 watersnood] (zie XII-pr). Hij trouwde met **Bekend, wacht op toestemming**. Zij is een dochter van Antonius (Toon) Timmermans [QuMa0139006] en Jacoba (Koos) Brocatus [QuMa0286808].

Kinderen van Bekend, wacht op toestemming en Bekend, wacht op toestemming:

1 Bekend, wacht op toestemming.
2 Bekend, wacht op toestemming.
3 Bekend, wacht op toestemming.
4 Bekend, wacht op toestemming.

XIII-rj Bekend, wacht op toestemming, zoon van Johannes Geers [QuMa0032205] en Johanna Maria Meesters [Quma0065806] (zie XII-ps). Hij trouwde met **Adriana Maria (Jaantje) Schouteren [QuMa0007803]**. Jaantje is geboren op 1 juni 1940 in Steenbergen, dochter van Antonius (Toon) Schouteren [QuMa0007802] en Adriana Anna Dingemans. Van de geboorte is aangifte gedaan [bron: akte 112]. Jaantje is overleden op 7 november 1999 in Halsteren, 59 jaar oud. Zij is gecremeerd op 11 november 1999 in Bergen op Zoom Crematorium.

XIII-rk Johannes Cornelis Geers [QuMa0032206] is geboren op 18 augustus 1938 in Halsteren, zoon van Johannes Geers [QuMa0032205] en Johanna Maria Meesters [Quma0065806] (zie XII-ps). Johannes is overleden op 6 april 1978 in Sluiskil, 39 jaar oud. Johannes trouwde met **Bekend, wacht op toestemming**. Zij is een dochter van Petrus Johannes van Eekeren [Quma0083406] en Petronella Geers [QuMa0042806].

Kinderen van Johannes en Bekend, wacht op toestemming:

1 Bekend, wacht op toestemming. Volgt XIV-ln.
2 Bekend, wacht op toestemming. Volgt XIV-lo.

XIII-rl Bekend, wacht op toestemming, dochter van Johannes Geers [QuMa0032205] en Johanna Maria Meesters [Quma0065806] (zie XII-ps). Zij trouwde met **Bekend, wacht op toestemming**. Hij is een zoon van Cornelis Johannes van Oevelen [Quma0066207] en Dimphna van Meer [QuMa0005002].

Kinderen van Bekend, wacht op toestemming en Bekend, wacht op toestemming:

1 Cornelis Johannes Maria van Oevelen [QuMa0005004], geboren op 14 maart 1966 in Halsteren. Cornelis overlijdensdatum onbekend.
2 Johannes Maria Cornelia van Oevelen [QuMa0005004], geboren op 18 oktober 1970 in Halsteren. Johannes overlijdensdatum onbekend.

XIII-rm Jacobus Cornelis Adrianus (Sjaak) Geers [QuMa0032206] is geboren op 19 januari 1945 in Halsteren, zoon van Johannes Geers [QuMa0032205] en Johanna Maria Meesters [Quma0065806] (zie XII-ps). Sjaak is overleden op 31 mei 2014 in Halsteren, 69 jaar oud. Hij is gecremeerd op 5 juni 2014 in Bergen op Zoom Crematorium. Sjaak trouwde, 23 jaar oud, op 1 maart 1968 in Halsteren met **Anna Adriana Johanna (Anny) Masboom [QuMa0032006]**, 22 jaar oud. Anny is geboren op 31 december 1945 in Lepelstraat, dochter van Petrus Gerardus Masboom [QuMa0032005] en Cornelia Adriana Mertens [Quma0041005]. Anny is overleden op 26 oktober 2015 in Halsteren, 69 jaar oud. Zij is gecremeerd op 2 november 2015 in Bergen op Zoom Zoomstede.

Kinderen van Sjaak en Anny:

1 Bekend, wacht op toestemming. Volgt XIV-lp.
2 Bekend, wacht op toestemming. Volgt XIV-lq.
3 Bekend, wacht op toestemming.

XIII-rn Bekend, wacht op toestemming, zoon van Jacobus Meesters [Quma0065806] (zie XII-pu) en Elisabeth Jacobs [Quma0065806]. Hij trouwde met **Bekend, wacht op toestemming**. Zij is een dochter van Johannes Jacobus van de Klundert [QuMa0122807] en Antonetta Maria Schijvenaars [Quma0057806].

Kinderen van Bekend, wacht op toestemming en Bekend, wacht op toestemming:

1 Bekend, wacht op toestemming.
2 Bekend, wacht op toestemming.

XIII-ro Bekend, wacht op toestemming, zoon van Jacobus Meesters [Quma0065806] (zie XII-pu) en Elisabeth Jacobs [Quma0065806]. Hij trouwde met **Elisabeth (Rina) van den Berg**. Rina is geboren op 27 mei 1950 in Bergen op Zoom. Rina is overleden op 22 oktober 2009 in Bergen op Zoom, 59 jaar oud. Zij is begraven op 27 oktober 2009 in Bergen op Zoom.

Kinderen van Bekend, wacht op toestemming en Rina:

1 Bekend, wacht op toestemming.
2 Bekend, wacht op toestemming.
3 Bekend, wacht op toestemming.

XIII-rp Bekend, wacht op toestemming, dochter van Jacobus Meesters [Quma0065806] (zie XII-pu) en Elisabeth Jacobs [Quma0065806]. Zij trouwde met **Bekend, wacht op toestemming**.

Kinderen van Bekend, wacht op toestemming en Bekend, wacht op toestemming:

1 Bekend, wacht op toestemming.
2 Bekend, wacht op toestemming.

XIII-rq Bekend, wacht op toestemming, zoon van Jacobus Meesters [Quma0065806] (zie XII-pu) en Elisabeth Jacobs [Quma0065806]. Hij trouwde met **Apolonia (Paula) van den Enden**. Paula is geboren op 25 november 1058 in Halsteren.

XIII-rr Bekend, wacht op toestemming, zoon van Jacobus Meesters [Quma0065806] (zie XII-pu) en Elisabeth Jacobs [Quma0065806]. Hij trouwde met **Bekend, wacht op toestemming**. Zij is een dochter van Adrianus Nefs [QuMa0023404] en Bekend, wacht op toestemming.

Kinderen van Bekend, wacht op toestemming en Bekend, wacht op toestemming:

1 Bekend, wacht op toestemming.
2 Bekend, wacht op toestemming.

XIII-rs Bekend, wacht op toestemming, zoon van Jacobus Meesters [Quma0065806] (zie XII-pu) en Elisabeth Jacobs [Quma0065806]. Hij trouwde met **Bekend, wacht op toestemming**.

XIII-rt Bekend, wacht op toestemming, zoon van Jacobus Meesters [Quma0065806] (zie XII-pu) en Elisabeth Jacobs [Quma0065806]. Hij trouwde met **Bekend, wacht op toestemming**.

XIII-ru Bekend, wacht op toestemming, dochter van Jacobus Meesters [Quma0065806] (zie XII-pu) en Elisabeth Jacobs [Quma0065806]. Zij trouwde met **Bekend, wacht op toestemming**. Hij is een zoon van Kamiel Franciscus de Windt en Bekend, wacht op toestemming.

Kinderen van Bekend, wacht op toestemming en Bekend, wacht op toestemming:

1 Bekend, wacht op toestemming.
2 Bekend, wacht op toestemming.

XIII-rv Bekend, wacht op toestemming, zoon van Petrus Meesters [Quma0065806] (zie XII-pv) en Bekend, wacht op toestemming. Hij trouwde met **Bekend, wacht op toestemming**.

Kind van Bekend, wacht op toestemming en Bekend, wacht op toestemming:

1 Bekend, wacht op toestemming.

XIII-rw Bekend, wacht op toestemming, zoon van Petrus Meesters [Quma0065806] (zie XII-pv) en Bekend, wacht op toestemming. Hij trouwde met **Bekend, wacht op toestemming**.

Kinderen van Bekend, wacht op toestemming en Bekend, wacht op toestemming:

1 Bekend, wacht op toestemming.
2 Bekend, wacht op toestemming.
3 Bekend, wacht op toestemming.

XIII-rx Bekend, wacht op toestemming, zoon van Petrus Meesters [Quma0065806] (zie XII-pv) en Bekend, wacht op toestemming. Hij trouwde met **Bekend, wacht op toestemming**.

Kinderen van Bekend, wacht op toestemming en Bekend, wacht op toestemming:

1 Bekend, wacht op toestemming.
2 Bekend, wacht op toestemming.
3 Bekend, wacht op toestemming.

XIII-ry Bekend, wacht op toestemming, zoon van Christianus Meesters [Quma0065806] (zie XII-pw) en Bekend, wacht op toestemming. Hij trouwde met **Bekend, wacht op toestemming**. Zij is een dochter van Bekend, wacht op toestemming en Wilhelmina Adriana Mouwen [QuMa0036606].

Kinderen van Bekend, wacht op toestemming en Bekend, wacht op toestemming:

1 Bekend, wacht op toestemming.

2 Bekend, wacht op toestemming.
3 Bekend, wacht op toestemming.
4 Bekend, wacht op toestemming.

XIII-rz Bekend, wacht op toestemming, dochter van Christianus Meesters [Quma0065806] (zie XII-pw) en Bekend, wacht op toestemming. Zij trouwde met **Bekend, wacht op toestemming**.

Kinderen van Bekend, wacht op toestemming en Bekend, wacht op toestemming:

1 Bekend, wacht op toestemming.
2 Bekend, wacht op toestemming.

XIII-sa Bekend, wacht op toestemming, dochter van Christianus Meesters [Quma0065806] (zie XII-pw) en Bekend, wacht op toestemming. Zij trouwde met **Bekend, wacht op toestemming**.

Kinderen van Bekend, wacht op toestemming en Bekend, wacht op toestemming:

1 Bekend, wacht op toestemming.
2 Bekend, wacht op toestemming.

XIII-sb Bekend, wacht op toestemming, dochter van Christianus Meesters [Quma0065806] (zie XII-pw) en Bekend, wacht op toestemming. Zij trouwde met **Bekend, wacht op toestemming**.

Kinderen van Bekend, wacht op toestemming en Bekend, wacht op toestemming:

1 Bekend, wacht op toestemming.
2 Bekend, wacht op toestemming.

XIII-sc Bekend, wacht op toestemming, zoon van Christianus Meesters [Quma0065806] (zie XII-pw) en Bekend, wacht op toestemming. Hij trouwde met **Bekend, wacht op toestemming**.

Kinderen van Bekend, wacht op toestemming en Bekend, wacht op toestemming:

1 Bekend, wacht op toestemming.
2 Bekend, wacht op toestemming.

XIII-sd Bekend, wacht op toestemming, dochter van Christianus Meesters [Quma0065806] (zie XII-pw) en Bekend, wacht op toestemming. Zij trouwde met **Bekend, wacht op toestemming**.

Kinderen van Bekend, wacht op toestemming en Bekend, wacht op toestemming:

1 Bekend, wacht op toestemming.
2 Bekend, wacht op toestemming.
3 Bekend, wacht op toestemming.

XIII-se Bekend, wacht op toestemming, dochter van Christianus Meesters [Quma0065806] (zie XII-pw) en Bekend, wacht op toestemming. Zij trouwde met **Bekend, wacht op toestemming**.

Kinderen van Bekend, wacht op toestemming en Bekend, wacht op toestemming:

1 Bekend, wacht op toestemming.
2 Stefan Petrus Gerardus Voorbraak [Quma0065808], geboren op 22 februari 1981 in Halsteren. Stefan is overleden op 4 september 1995 in Lepelstraat, 14 jaar oud. Hij is begraven op 8 september 1995 in Lepelstraat.

XIII-sf Bekend, wacht op toestemming, zoon van Christianus Meesters [Quma0065806] (zie XII-pw) en Bekend, wacht op toestemming. Hij trouwde met **Bekend, wacht op toestemming**. Zij is een dochter van Petrus Maria Adriana de Bruijn [Quma0064007] en Petronella Elisabeth Goossens [Quma0083206].

Kinderen van Bekend, wacht op toestemming en Bekend, wacht op toestemming:

1 Bekend, wacht op toestemming.
2 Bekend, wacht op toestemming.

XIII-sg Bekend, wacht op toestemming, zoon van Adrianus Meesters [Quma0065806] (zie XII-px) en Catharina de Booij [QuMa0035805]. Hij trouwde met **Bekend, wacht op toestemming**. Zij is een dochter van Cornelis van Marm en Rina Elderman.

Kinderen van Bekend, wacht op toestemming en Bekend, wacht op toestemming:

1 Bekend, wacht op toestemming.
2 Bekend, wacht op toestemming.

XIII-sh Bekend, wacht op toestemming, zoon van Adrianus Meesters [Quma0065806] (zie XII-px) en Catharina de Booij [QuMa0035805]. Hij trouwde met **Bekend, wacht op toestemming**. Zij is een dochter van Antonius (Toon) de Mooij [QuMa0016605] en Bekend, wacht op toestemming.

Kinderen van Bekend, wacht op toestemming en Bekend, wacht op toestemming:

1 Bekend, wacht op toestemming.
2 Bekend, wacht op toestemming.
3 Bekend, wacht op toestemming.

XIII-si Bekend, wacht op toestemming, dochter van Martinus Cornelis (Tinus) Karremans [Quma0041006] en Dimphna Theresia (Fien) Meesters [Quma0065806] (zie XII-py). Zij trouwde met **Bekend, wacht op toestemming**.

Kinderen van Bekend, wacht op toestemming en Bekend, wacht op toestemming:

1 Bekend, wacht op toestemming.
2 Bekend, wacht op toestemming.

XIII-sj Bekend, wacht op toestemming, zoon van Adrianus Johannes Petrus Maria Huijsmans [QuMa0030805] en Catharina (Toke) Meesters [Quma0065806] (zie XII-pz). Hij trouwde met **Bekend, wacht op toestemming**.

XIII-sk Bekend, wacht op toestemming, dochter van Adrianus Johannes Petrus Maria Huijsmans [QuMa0030805] en Catharina (Toke) Meesters [Quma0065806] (zie XII-pz). Zij trouwde met **Bekend, wacht op toestemming**. Hij is een zoon van Adrianus (Janus) van der Wegen [QuMa0002001] en Dimphna (Dien) Bogers [QuMa0032406].

Kind van Bekend, wacht op toestemming en Bekend, wacht op toestemming:

1 Bekend, wacht op toestemming.

XIII-sl Bekend, wacht op toestemming, zoon van Adrianus Johannes Petrus Maria Huijsmans [QuMa0030805] en Catharina (Toke) Meesters [Quma0065806] (zie XII-pz). Hij trouwde met **Heidi Ludgarde Renate Holste**. Heidi is geboren op 4 oktober 1967 in Mortsel. Heidi overlijdensdatum onbekend.

Kinderen van Bekend, wacht op toestemming en Heidi:

1 Bekend, wacht op toestemming.
2 Bekend, wacht op toestemming.

XIII-sm Johannes Wilhelmus Maria Raedts [Quma0065807] is geboren op 9 mei 1961 in Steenbergen, zoon van Antonius Wilhelmus Raedts [Quma0067207] en Bekend, wacht op toestemming (zie XII-qa). Johannes overlijdensdatum onbekend. Johannes trouwde met **Bekend, wacht op toestemming**. Zij is een dochter van Antonius Bakx [Quma0041006] en Maria van Tilburg.

XIII-sn Bekend, wacht op toestemming, dochter van Marinus Johannes Bosters [Quma0062006] en Helena Elisabeth van Tillo [Quma0086406] (zie XII-qb). Zij trouwde met **Bekend, wacht op toestemming**. Hij is een zoon van Bekend, wacht op toestemming en Bekend, wacht op toestemming.

XIII-so Bekend, wacht op toestemming, dochter van Marinus Johannes Bosters [Quma0062006] en Helena Elisabeth van Tillo [Quma0086406] (zie XII-qb). Zij trouwde met

Bekend, wacht op toestemming. Hij is een zoon van Peter (Piet) Vroon en Else Frieda Herta (Herta) Finke. Hij trouwde later met Bekend, wacht op toestemming.

Kind van Bekend, wacht op toestemming en Bekend, wacht op toestemming:

1 Bekend, wacht op toestemming.

XIII-sp Bekend, wacht op toestemming, zoon van Marinus Johannes Bosters [Quma0062006] en Helena Elisabeth van Tillo [Quma0086406] (zie XII-qb). Hij trouwde met **Bekend, wacht op toestemming**.

XIII-sq Bekend, wacht op toestemming, zoon van Marinus Johannes Bosters [Quma0062006] en Helena Elisabeth van Tillo [Quma0086406] (zie XII-qb). Hij:
(1) trouwde met **Mathilda Huiberdina Wilhelmina (Tilly) Matthijssen [Quma0041007]**. Tilly is geboren op 14 maart 1955 in Steenbergen, dochter van Bekend, wacht op toestemming en Bekend, wacht op toestemming. Tilly is overleden op 8 november 1996 in Lepelstraat, 41 jaar oud. Zij is begraven op 12 november 1996 in Bergen op Zoom.
(2) trouwde met **Bekend, wacht op toestemming**. Zij is een dochter van Bekend, wacht op toestemming en Adriana Martha Wilhelmina (Adriana) Brusselaars [QuMa0007204]. Zij trouwde voorheen met Bekend, wacht op toestemming.

Kinderen van Bekend, wacht op toestemming en Tilly:

1 Bekend, wacht op toestemming.
2 Bekend, wacht op toestemming.

XIII-sr Bekend, wacht op toestemming, zoon van Johannes Hoppenbrouwers en Helena Petronella van Tillo [Quma0086406] (zie XII-qc). Hij trouwde met **Bekend, wacht op toestemming**.

XIII-ss Bekend, wacht op toestemming, dochter van Gerardus de Koning [Quma0042405] en Maria van Tillo [Quma0086406] (zie XII-qf). Zij trouwde met **Marinus Staal**. Marinus is geboren in 1942. Marinus is overleden op 27 februari 2009 in Halsteren, 66 of 67 jaar oud. Hij is begraven op 4 maart 2009 in Halsteren.

Kind van Bekend, wacht op toestemming en Marinus:

1 Bekend, wacht op toestemming.

XIII-st Petrus De Kock [QuMa0032006] is geboren op 17 maart 1959 in Lepelstraat, zoon van Franciscus Cornelis de Kock [QuMa0032005] en Bekend, wacht op toestemming (zie XII-qj). Petrus overlijdensdatum onbekend.

Kinderen van Petrus uit onbekende relatie:

1 Bekend, wacht op toestemming.
2 Bekend, wacht op toestemming.

XIII-su Bekend, wacht op toestemming, dochter van Franciscus Cornelis de Kock [QuMa0032005] en Bekend, wacht op toestemming (zie XII-qj). Zij trouwde met **Bekend, wacht op toestemming**. Hij is een zoon van Johannes Petrus Adrianus (Jan) Denisse [QuMa0035805] en Maria Petronella (Mieke) Schillemans [QuMa0034405].

XIII-sv Cornelis Paulus (Kees) Luijks [Quma0062207] is geboren op 4 oktober 1937 in Steenbergen, zoon van Adrianus Luijkx [Quma0062206] en Maria van Tillo [Quma0067207] (zie XII-qk). Kees is overleden op 21 februari 2015 in Halsteren, 77 jaar oud. Hij is gecremeerd op 26 februari 2015 in Bergen op Zoom Zoomstede. Kees trouwde, 22 jaar oud, op 14 januari 1960 in Halsteren met **Maria Francisca (Riet) Franken [Quma0086407]**, 25 jaar oud. Riet is geboren op 6 december 1934 in Halsteren, dochter van Adrianus Franken [Quma0091005] en Jacoba Stoffels [Quma0086406]. Riet is overleden op 4 mei 2015 in Halsteren, 80 jaar oud. Zij is gecremeerd op 9 mei 2015 in Roosendaal Zegestede.

Kinderen van Kees en Riet:

1 Bekend, wacht op toestemming. Volgt XIV-lr.
2 Bekend, wacht op toestemming. Volgt XIV-ls.

XIII-sw Paulus Cornelis Luijkx [Quma0062207] is geboren op 21 november 1939 in Steenbergen, zoon van Adrianus Luijkx [Quma0062206] en Maria van Tillo [Quma0067207] (zie XII-qk). Paulus is overleden op 15 augustus 2006 in Halsteren, 66 jaar oud. Hij is begraven op 19 augustus 2006 in Lepelstraat. Paulus trouwde met **Bekend, wacht op toestemming**. Zie XIII-ra voor persoonsgegevens van Bekend, wacht op toestemming.

Kinderen van Paulus en Bekend, wacht op toestemming: zie XIII-ra.

XIII-sx Bekend, wacht op toestemming, zoon van Adrianus Luijkx [Quma0062206] en Maria van Tillo [Quma0067207] (zie XII-qk). Hij:
(1) trouwde met **Bekend, wacht op toestemming**. Zij is een dochter van Johannes de Jong [QuMa0032205] en Johanna Elisabeth Hagenaars [Quma0064006].
(2) trouwde met **Bekend, wacht op toestemming**.

XIII-sy Bekend, wacht op toestemming, zoon van Adrianus Luijkx [Quma0062206] en Maria van Tillo [Quma0067207] (zie XII-qk). Hij trouwde met **Bekend, wacht op toestemming**. Zij is een dochter van Nicolaas Cornelis van Lieshout en Francina Cornelia de Klerk.

Kind van Bekend, wacht op toestemming en Bekend, wacht op toestemming:

1 Bekend, wacht op toestemming.

XIII-sz Bekend, wacht op toestemming, dochter van Adrianus Luijkx [Quma0062206] en Maria van Tillo [Quma0067207] (zie XII-qk). Zij trouwde met **Bekend, wacht op toestemming**. Hij is een zoon van Bekend, wacht op toestemming en Bekend, wacht op toestemming.

Kinderen van Bekend, wacht op toestemming en Bekend, wacht op toestemming:

1 Bekend, wacht op toestemming.
2 Bekend, wacht op toestemming.

XIII-ta Bekend, wacht op toestemming, dochter van Petrus van Tillo [Quma0067207] (zie XII-qm) en Johanna Antonia Denissen [Quma0067007]. Zij trouwde met **Bekend, wacht op toestemming**. Hij is een zoon van Antonius (Toon) Schouteren [QuMa0007802] en Adriana Anna Dingemans.

Kind van Bekend, wacht op toestemming en Bekend, wacht op toestemming:

1 Bekend, wacht op toestemming. Volgt XIV-lt.

XIII-tb Paulus Johannes Hendrikus Maria van Tillo [Quma0041007] is geboren op 12 november 1948 in Lepelstraat, zoon van Hendricus van Tillo [Quma0067207] (zie XII-qn) en Maria Jacoba van den Kieboom [Quma0041006]. Paulus overlijdensdatum onbekend. Paulus:
(1) trouwde met **Johanna (Jo) van Eekelen [Quma0066207]**. Jo is geboren op 9 december 1949 in Steenbergen, dochter van Johannes (Jan) van Eekelen [Quma0087406] en Maria Elisabeth (Bet) van de Ende [Quma0066206]. Jo is overleden op 2 juni 2006 in Lepelstraat, 56 jaar oud. Zij is begraven op 8 juni 2006 in Lepelstraat.
(2) begon een relatie met **Bekend, wacht op toestemming**. Zij is een dochter van Johannes (Jan) van Eekelen [Quma0087406] en Maria Elisabeth (Bet) van de Ende [Quma0066206].

Kind van Paulus en Jo:

1 Bekend, wacht op toestemming. Volgt XIV-lu.

XIII-tc Paulus Jacobus Adrianus Maria van Tillo [Quma0042406] is geboren op 3 november 1944 in Nieuw-Vossemeer, zoon van Adrianus van Tillo [Quma0067207] (zie XII-qo) en Adriana Geertruida van Loon [Quma0042405]. Paulus is overleden op 4 mei 1965 in Wieringen, 20 jaar oud. Paulus begon een relatie met **Bekend, wacht op toestemming**.

XIII-td Maria Cornelia Catharina van Tillo [Quma0042406] is geboren op 20 maart 1948 in Bergen op Zoom, dochter van Adrianus van Tillo [Quma0067207] (zie XII-qo) en Adriana Geertruida van Loon [Quma0042405]. Maria is overleden op 13 april 2010 in Bergen op Zoom, 62 jaar oud. Zij is begraven op 17 april 2010 in Bergen op Zoom. Maria trouwde, 22 jaar oud, op 14 oktober 1970 in Bergen op Zoom met **Leonardus Petrus Adriana Verbraak [QuMa0018605]**, 24 jaar oud. Leonardus is geboren op 16 maart 1946 in Bergen op Zoom, zoon van Christianus Cornelis Verbraak [QuMa0018604] en Virginia Maria Wuijts [QuMa0020405]. Leonardus is overleden op 14 januari 1994 in Bergen op Zoom, 47 jaar oud.

Kinderen van Maria en Leonardus:

1 Bekend, wacht op toestemming.
2 Bekend, wacht op toestemming.

XIII-te Catharina van Tillo [Quma0042406] is geboren op 2 september 1952 in Bergen op Zoom, dochter van Adrianus van Tillo [Quma0067207] (zie XII-qo) en Adriana Geertruida van Loon [Quma0042405]. Catharina is overleden op 3 juni 1989 in Bergen op Zoom, 36 jaar oud. Catharina trouwde met **Bekend, wacht op toestemming**. Hij is een zoon van Marinus Schuurbiers [QuMa0135407] en Bekend, wacht op toestemming.

Kinderen van Catharina en Bekend, wacht op toestemming:

1 Bekend, wacht op toestemming.
2 Bekend, wacht op toestemming.

XIII-tf Bekend, wacht op toestemming, dochter van Franciscus Adrianus Simons [QuMa0023003] en Dimphina Helena Maria (Fien) van Tillo [Quma0067207] (zie XII-qp). Zij trouwde met **Bekend, wacht op toestemming**. Hij is een zoon van Carolus Adrianus van Meer [QuMa0046406] en Maria Johanna Kil [QuMa0271607].

XIII-tg Bekend, wacht op toestemming, zoon van Franciscus Adrianus Simons [QuMa0023003] en Dimphina Helena Maria (Fien) van Tillo [Quma0067207] (zie XII-qp). Hij:
(1) trouwde met **Bekend, wacht op toestemming**. Zij is een dochter van Bekend, wacht op toestemming en Bekend, wacht op toestemming. Zij ging later samenwonen met Bekend, wacht op toestemming.
(2) trouwde met **Bekend, wacht op toestemming**. Zij is een dochter van Bekend, wacht op toestemming en Bekend, wacht op toestemming. Zij trouwde voorheen met Bekend, wacht op toestemming.

Kind van Bekend, wacht op toestemming en Bekend, wacht op toestemming (1):

1 Bekend, wacht op toestemming.

XIII-th Bekend, wacht op toestemming, dochter van Franciscus Adrianus Simons [QuMa0023003] en Dimphina Helena Maria (Fien) van Tillo [Quma0067207] (zie XII-qp). Zij trouwde met **Bekend, wacht op toestemming**.

XIII-ti Cornelia (Corrie) de Kock [QuMa0032206] is geboren op 4 augustus 1939 in Lepelstraat, dochter van Marinus de Kock [QuMa0032205] en Helena Jacoba van den Kieboom [Quma0041006] (zie XII-qq). Corrie is overleden op 7 januari 2017 in Halsteren, 77 jaar oud. Zij is begraven op 12 januari 2017 in Lepelstraat. Corrie trouwde met **Bekend, wacht op toestemming**.

Kinderen van Corrie en Bekend, wacht op toestemming:

1 Bekend, wacht op toestemming. Volgt XIV-lv.
2 Bekend, wacht op toestemming. Volgt XIV-lw.
3 Bekend, wacht op toestemming.

XIII-tj Joanna de Kock [QuMa0032206] is geboren in 1940, dochter van Marinus de Kock

[QuMa0032205] en Helena Jacoba van den Kieboom [Quma0041006] (zie XII-qq). Joanna is overleden op 14 november 2007 in Lepelstraat, 66 of 67 jaar oud. Zij is begraven op 20 november 2007 in Lepelstraat. Joanna trouwde met **Marinus van den Enden**. Marinus is geboren op 17 augustus 1937 in Lepelstraat. Marinus is overleden, 64 jaar oud. Hij is begraven op 8 september 2001 in Lepelstraat.

Kinderen van Joanna en Marinus:

1 Bekend, wacht op toestemming.
2 Bekend, wacht op toestemming.
3 Petra Helena Cornelia van den Enden [QuMa0032207], geboren op 30 oktober 1963 in Lepelstraat. Petra is overleden op 22 september 1964 in Lepelstraat, 10 maanden oud.

XIII-tk Bekend, wacht op toestemming, zoon van Marinus de Kock [QuMa0032205] en Helena Jacoba van den Kieboom [Quma0041006] (zie XII-qq). Hij trouwde met **Bekend, wacht op toestemming**.

XIII-tl Bekend, wacht op toestemming, dochter van Marinus de Kock [QuMa0032205] en Helena Jacoba van den Kieboom [Quma0041006] (zie XII-qq). Zij trouwde met **Bekend, wacht op toestemming**.

XIII-tm Bekend, wacht op toestemming, zoon van Marinus de Kock [QuMa0032205] en Helena Jacoba van den Kieboom [Quma0041006] (zie XII-qq). Hij trouwde met **Christine Matthijssen**. Christine is geboren in 1948. Christine is overleden op 17 november 2003 in Bergen op Zoom, 54 of 55 jaar oud. Zij is begraven op 22 november 2003 in Bergen op Zoom.

Kinderen van Bekend, wacht op toestemming en Christine:

1 Bekend, wacht op toestemming.
2 Bekend, wacht op toestemming.

XIII-tn Bekend, wacht op toestemming, dochter van Marinus de Kock [QuMa0032205] en Helena Jacoba van den Kieboom [Quma0041006] (zie XII-qq). Zij trouwde met **Bekend, wacht op toestemming**.

XIII-to Bekend, wacht op toestemming, zoon van Marinus de Kock [QuMa0032205] en Helena Jacoba van den Kieboom [Quma0041006] (zie XII-qq). Hij trouwde met **Bekend, wacht op toestemming**.

XIII-tp Bekend, wacht op toestemming, dochter van Cornelis Laanen [Quma0061005] en Jacoba Wilhelmina (Koosje) van den Kieboom [Quma0041006] (zie XII-qs). Zij trouwde met **Sebastiaan van Osta [QuMa0029104]**. Sebastiaan is geboren op 10 juni 1930 in Lepelstraat, zoon van Jacobus van Osta [Quma0061005] en Elisabeth Rens [QuMa0029103]. Sebastiaan is overleden op 7 februari 1971 in Breda Ignatius ziekenhuis, 40 jaar oud. Hij is begraven op 10 februari 1971 in Lepelstraat.

Kind van Bekend, wacht op toestemming en Sebastiaan:

1 Bekend, wacht op toestemming.

XIII-tq Gommarus Thomas Luijkx [Quma0041007] is geboren op 17 februari 1944 in Lepelstraat, zoon van Adrianus (Arjaan) Luijkx en Jacoba Wilhelmina (Koosje) van den Kieboom [Quma0041006] (zie XII-qs). Gommarus overlijdensdatum onbekend. Gommarus trouwde met **Bekend, wacht op toestemming**.

Kinderen van Gommarus en Bekend, wacht op toestemming:

1 Bekend, wacht op toestemming.
2 Bekend, wacht op toestemming.

XIII-tr Bekend, wacht op toestemming, dochter van Adrianus (Arjaan) Luijkx en Jacoba Wilhelmina (Koosje) van den Kieboom [Quma0041006] (zie XII-qs). Zij trouwde met **Bekend, wacht op toestemming**. Hij is een zoon van Antonius Petrus (Toon) Franken [QuMa0032205] en Maria Catharina Claassens.

Kinderen van Bekend, wacht op toestemming en Bekend, wacht op toestemming:

1 Bekend, wacht op toestemming. Volgt XIV-lx.
2 Bekend, wacht op toestemming. Volgt XIV-ly.

In liefdevolle herinnering aan
HELENA MARIA LUYKX
echtgenote van
WILHELMUS LUDOVICUS MARIA DE BONT
Zij is geboren te Lepelstraat op 28 augustus 1948.
Zij is overleden te Bergen op Zoom op
13 september 1978. Wij hebben afscheid van haar
genomen met een Eucharistieviering en haar begraven
op het R.K. kerkhof te Halsteren op 16 september 1978.
Plotseling is mamma van ons weggenomen. Wij
staan sprakeloos, het is niet te begrijpen. Wij
willen toch God danken voor alles wat mamma
voor ons heeft betekend. De kinderen hebben
in haar een lieve en goede moeder gevonden.
In liefde en geloof geven wij haar in Gods-hand.
„Heer, als uw armen om ons heen
wij zijn verdrietig, zalaloos alleen
want die wij liefhadden ging van ons heen.
Heer, geef ons alstublieft een boetje licht
want donker is de nacht en loodzwaar zijn
gewicht
zij die wij liefhadden sloot haar ogen dicht.
Zegt U nu: „Zet je voeten in Mijn spoor
Ik zal jullie ondersteunen, vechten jullie door,
want die jullie liefhad, ging jullie enkel voor . . .
Bedankt Leny, voor alles wat je voor ons
betekende.
Gedenk haar in Uw gebed.

97 Luijkx Helena 28-08-1948
bidprentje

XIII-ts Helena Maria (Leny) Luijkx [Quma0041007] (afb. 97) is geboren op 28 augustus 1948 in Halsteren, dochter van Adrianus (Arjaan) Luijkx en Jacoba Wilhelmina (Koosje) van den Kieboom [Quma0041006] (zie XII-qs). Leny is overleden op 13 september 1978 in Bergen op Zoom, 30 jaar oud. Zij is begraven op 16 september 1978 in Halsteren [bron: Ie-11]. Leny trouwde met **Bekend, wacht op toestemming**. Hij is een zoon van Johannes de Bont [QuMa0272010] en Godefrida Christina de Nijs [QuMa0159806]. Hij trouwde later met Bekend, wacht op toestemming.

Kinderen van Leny en Bekend, wacht op toestemming:

1 Bekend, wacht op toestemming.
2 Bekend, wacht op toestemming.
3 Bekend, wacht op toestemming.

XIII-tt Thomas Marinus (Tommes) Luijkx [Quma0041007] is geboren op 17 februari 1950 in

Halsteren, zoon van Adrianus (Arjaan) Luijkx en Jacoba Wilhelmina (Koosje) van den Kieboom [Quma0041006] (zie XII-qs). Tommes is overleden op 13 november 2020 in Lepelstraat, 70 jaar oud.
Beroep:
cafehouder
Tommes trouwde met **Bekend, wacht op toestemming**.

Kind van Tommes en Bekend, wacht op toestemming:

1 Bekend, wacht op toestemming. Volgt XIV-lz.

XIII-tu Marinus Petrus Maria Luijkx [Quma0041007] is geboren op 25 oktober 1951 in Bergen op Zoom, zoon van Adrianus (Arjaan) Luijkx en Jacoba Wilhelmina (Koosje) van den Kieboom [Quma0041006] (zie XII-qs). Marinus is overleden op 16 januari 2013 in Lepelstraat, 61 jaar oud. Hij is gecremeerd op 21 januari 2013 in Bergen op Zoom Crematorium.
Notitie bij Marinus: *Dick de Rietdekker*
Beroep:
rietdekker
Marinus trouwde met **Bekend, wacht op toestemming**.

Kind van Marinus en Bekend, wacht op toestemming:

1 Bekend, wacht op toestemming.

†

In liefdevolle herinnering aan
mijn lieve zorgzame man en pappa

Ad Luijkx

levenspartner van

Ria Steenpoorte

Ad werd geboren op 27 januari 1953
te Lepelstraat en overleed op 19 april 2002
in het Dijkzigt ziekenhuis te Rotterdam.
Op 25 april hebben wij afscheid van hem
genomen tijdens een dienst in de
Antonius van Paduakerk te Lepelstraat
waarna wij hem te rusten hebben gelegd
op het parochiekerkhof.

Voor uw vriendschap tijdens zijn leven en voor uw
meeleven bij het overlijden van Ad, alsmede uw
aanwezigheid bij het afscheid van hem, zeggen
wij u hartelijk dank.

Ria Steenpoorte
Armando

98 Luijkx Ad 27-01-1953
bidprentje

XIII-tv Adrianus Maria (Ad) Luijkx [Quma0041007] (afb. 98) is geboren op 27 januari 1953 in Halsteren, zoon van Adrianus (Arjaan) Luijkx en Jacoba Wilhelmina (Koosje) van den Kieboom [Quma0041006] (zie XII-qs). Ad is overleden op 19 april 2002 in Rotterdam Dijkzigt ziekenhuis, 49 jaar oud. Hij is begraven op 25 april 2002 in Lepelstraat.
Notitie bij Ad: *Haaike*
Ad ging samenwonen met **Bekend, wacht op toestemming**.

Kind van Ad en Bekend, wacht op toestemming:

1 Bekend, wacht op toestemming.

XIII-tw Bekend, wacht op toestemming, dochter van Adrianus (Arjaan) Luijkx en Jacoba Wilhelmina (Koosje) van den Kieboom [Quma0041006] (zie XII-qs). Zij trouwde met **Bekend,**

wacht op toestemming. Hij is een zoon van Godefridus Antonius Clarijs [Quma0071505] en Catharina de Groot [QuMa0008004].

Kinderen van Bekend, wacht op toestemming en Bekend, wacht op toestemming:

Alles is herinnering geworden.

Heidi Clarijs

Buitenkant - binnenkant

O nee, je zult aan mij niet merken
dat ik soms haast de spirit mis
om luchtend, opgewekt te werken
terwijl mijn hart verdrietig is.

Ach nee, je hoeft ook niet te weten
wat er van binnen in mij knaagt;
en als ik werk, moet ik vergeten
wat 't eigen hart aan zorgen draagt.

Ik wil alleen wat vreugde geven,
wat moed misschien aan hem die lijdt;
en daarom zal mijn stem niet beven
wanneer ik mijn verdriet verblijd.

99 Clarijs Heidi 21-03-1975
bidprentje

1 Catharina Maria Jacoba (Heidi) Clarijs [QuMa0008006] (afb. 99), geboren op 21 maart 1975 in Lepelstraat. Heidi is overleden op 2 oktober 2006 in Halsteren, 31 jaar oud. Zij is gecremeerd op 7 oktober 2006 in Bergen op Zoom Zoomstede.
Beroep:
bejaardenverzorgster
2 Bekend, wacht op toestemming. Volgt XIV-ma.
3 Bekend, wacht op toestemming.

XIII-tx Bekend, wacht op toestemming, zoon van Antonius Rens [QuMa0029104] en Cornelia Johanna (Cor) van Tillo [QuMa0037205] (zie XII-qx). Hij trouwde met **Catharina Sophia Clazina Maria (Ineke) van Eekelen [QuMa0015205]**. Ineke is geboren op 3 augustus 1954 in Halsteren, dochter van Adrianus Cornelis Johannes van Eekelen [QuMa0015204] en Catharina Elisabeth Schillemans [QuMa0034405]. Ineke is overleden op 1 augustus 2016 in Halsteren, 61 jaar oud. Zij is begraven op 5 augustus 2016 in Halsteren.

Kinderen van Bekend, wacht op toestemming en Ineke:

1 Bekend, wacht op toestemming.
2 Bekend, wacht op toestemming.

XIII-ty Bekend, wacht op toestemming, zoon van Antonius Rens [QuMa0029104] en Cornelia Johanna (Cor) van Tillo [QuMa0037205] (zie XII-qx). Hij trouwde met **Bekend, wacht op toestemming**. Zij is een dochter van Petrus Bastianus Johannes Kint [QuMa0031804] en Maria Adriana Melsen [QuMa0269008].

Kinderen van Bekend, wacht op toestemming en Bekend, wacht op toestemming:

1 Bekend, wacht op toestemming.
2 Bekend, wacht op toestemming.

XIII-tz Bekend, wacht op toestemming, dochter van Antonius Rens [QuMa0029104] en Cornelia Johanna (Cor) van Tillo [QuMa0037205] (zie XII-qx). Zij trouwde met **Bekend, wacht op toestemming**. Hij is een zoon van Bekend, wacht op toestemming en Maria Helena van Gastel.

Kinderen van Bekend, wacht op toestemming en Bekend, wacht op toestemming:

1 Bekend, wacht op toestemming.
2 Bekend, wacht op toestemming.

XIII-ua Bekend, wacht op toestemming, dochter van Antonius Rens [QuMa0029104] en Cornelia Johanna (Cor) van Tillo [QuMa0037205] (zie XII-qx). Zij trouwde met **Bekend, wacht op toestemming**.

Kinderen van Bekend, wacht op toestemming en Bekend, wacht op toestemming:

1 Bekend, wacht op toestemming.
2 Bekend, wacht op toestemming.

XIII-ub Bekend, wacht op toestemming, zoon van Johannes Josephus van Tillo [QuMa0037205] (zie XII-qy) en Gertruda Helena de Krom [Quma0086407]. Hij trouwde met **Bekend, wacht op toestemming**. Zij is een dochter van Bekend, wacht op toestemming en Bekend, wacht op toestemming.

XIII-uc Bekend, wacht op toestemming, dochter van Johannes Josephus van Tillo [QuMa0037205] (zie XII-qy) en Gertruda Helena de Krom [Quma0086407]. Zij trouwde met **Bekend, wacht op toestemming**.

XIII-ud Bekend, wacht op toestemming, dochter van Johannes Adrianus Josephus Luijsterburg [QuMa0035805] (zie XII-rh) en Elisabeth Wilhelmina Maria Mens [Quma0039405]. Zij trouwde met **Bekend, wacht op toestemming**.

XIII-ue Bekend, wacht op toestemming, zoon van Johannes Adrianus Josephus Luijsterburg [QuMa0035805] (zie XII-rh) en Elisabeth Wilhelmina Maria Mens [Quma0039405]. Hij trouwde met **Bekend, wacht op toestemming**.

XIII-uf Bekend, wacht op toestemming, dochter van Johannes Adrianus Josephus Luijsterburg [QuMa0035805] (zie XII-rh) en Elisabeth Wilhelmina Maria Mens [Quma0039405]. Zij trouwde met **Bekend, wacht op toestemming**.

Kinderen van Bekend, wacht op toestemming en Bekend, wacht op toestemming:

1 Bekend, wacht op toestemming.
2 Bekend, wacht op toestemming.
3 Bekend, wacht op toestemming.
4 Bekend, wacht op toestemming.

XIII-ug Bekend, wacht op toestemming, zoon van Johannes Antonius van Treijen [QuMa0326607] en Maria Johanna Adriaansen [QuMa0032205] (zie XII-ri). Hij trouwde met **Bekend, wacht op toestemming**.

XIII-uh Bekend, wacht op toestemming, zoon van Johannes Antonius van Treijen

[QuMa0326607] en Maria Johanna Adriaansen [QuMa0032205] (zie XII-ri). Hij trouwde met **Bekend, wacht op toestemming**.

XIII-ui Bekend, wacht op toestemming, dochter van Johannes Antonius van Treijen [QuMa0326607] en Maria Johanna Adriaansen [QuMa0032205] (zie XII-ri). Zij trouwde met **Bekend, wacht op toestemming**. Hij is een zoon van Sebastianus van Ekeren [QuMa0029104] en Maria Petronella Tunders [QuMa0032405].

Kind van Bekend, wacht op toestemming en Bekend, wacht op toestemming:

1 Bekend, wacht op toestemming. Volgt XIV-mb.

XIII-uj Bekend, wacht op toestemming, dochter van Antonius Marinus Luijks [QuMa0037204] en Maria Cornelia Dekkers [QuMa0032205] (zie XII-rj). Zij:
(1) trouwde met **Bekend, wacht op toestemming**. Hij is een zoon van Jacobus Christianus Keij en Tannetje Huberdina van Moort.
(2) trouwde met **Bekend, wacht op toestemming**. Hij is een zoon van Johannes Petrus Wiericx [QuMa0044004] en Jacoba Cornelia Jongeneelen.

Kinderen van Bekend, wacht op toestemming en Bekend, wacht op toestemming (1):

1 Bekend, wacht op toestemming.
2 Bekend, wacht op toestemming.
3 Bekend, wacht op toestemming.

XIII-uk Bekend, wacht op toestemming, dochter van Antonius Marinus Luijks [QuMa0037204] en Maria Cornelia Dekkers [QuMa0032205] (zie XII-rj). Zij trouwde met **Bekend, wacht op toestemming**. Hij is een zoon van Bekend, wacht op toestemming en Bekend, wacht op toestemming.

Kind van Bekend, wacht op toestemming en Bekend, wacht op toestemming:

1 Bekend, wacht op toestemming.

XIII-ul Bekend, wacht op toestemming, zoon van Antonius Marinus Luijks [QuMa0037204] en Maria Cornelia Dekkers [QuMa0032205] (zie XII-rj). Hij:
(1) trouwde met **Bekend, wacht op toestemming**. Zij is een dochter van Bekend, wacht op toestemming en Bekend, wacht op toestemming.
(2) trouwde met **Bekend, wacht op toestemming**. Zij is een dochter van Bekend, wacht op toestemming en Bekend, wacht op toestemming.

Kinderen van Bekend, wacht op toestemming en Bekend, wacht op toestemming (2):

1 Bekend, wacht op toestemming.
2 Bekend, wacht op toestemming.

XIII-um Bekend, wacht op toestemming, dochter van Godefridus Jochems [QuMa0508408] en Cornelia Philomena Dekkers [QuMa0032205] (zie XII-rk). Zij trouwde met **Bekend, wacht op toestemming**. Hij is een zoon van Cornelis Johannes van Oevelen [Quma0066207] en Dimphna van Meer [QuMa0005002].

Kinderen van Bekend, wacht op toestemming en Bekend, wacht op toestemming:

1 Bekend, wacht op toestemming.
2 Bekend, wacht op toestemming.

XIII-un Bekend, wacht op toestemming, zoon van Cornelis Petrus Dekkers [QuMa0032205] (zie XII-rn) en Bekend, wacht op toestemming. Hij trouwde met **Bekend, wacht op toestemming**.

XIII-uo Bekend, wacht op toestemming, dochter van Petrus Johannes van der Wegen [QuMa0128007] en Wilhelmina Kats [Quma0081806] (zie XII-rw). Zij trouwde met **Bekend, wacht op toestemming**. Hij is een zoon van Jacobus De Mooij [QuMa0016604] en Dimphna Schillemans [QuMa0017204]. Hij trouwde voorheen met Bekend, wacht op toestemming.

XIII-up Bekend, wacht op toestemming, zoon van Martinus Gerardus (Tinus) de Regt [QuMa0122807] en Lucia Baptista Maria Daelemans [Quma0042406] (zie XII-rz). Bij de doop van dit kind waren de volgende getuigen aanwezig: Johannes Cornelius Daelemans (geb. 1914) [zie XI-ic] [grootvader moederszijde] en Johanna Cornelia Jansen (geb. 1918) [zie XI-ic] [grootmoeder moederszijde]. Hij:
(1) ging samenwonen met **Bekend, wacht op toestemming**.
(2) trouwde met **Bekend, wacht op toestemming**. Zij is een dochter van Franciscus Melania Petrus (Frans) Jansen [Quma0085006] en Bekend, wacht op toestemming. Zij trouwde voorheen met Bekend, wacht op toestemming. Zij begon eerder een relatie met Bekend, wacht op toestemming.

Kind van Bekend, wacht op toestemming en Bekend, wacht op toestemming (1):

1 Bekend, wacht op toestemming.

XIII-uq Bekend, wacht op toestemming, dochter van Bekend, wacht op toestemming en Maria Wilhelmina Henrica Brooijmans [Quma0122009] (zie XII-sh). Zij trouwde met **Bekend, wacht op toestemming**. Hij is een zoon van Bekend, wacht op toestemming en Bekend, wacht op toestemming.

XIII-ur Marita De Weert [QuMa0020806] is geboren op 10 oktober 1956 in Hoogerheide, dochter van Walterus Jacobus (Wouter) De Weert [QuMa0020805] (zie XII-ug) en Louisa Maria Adriaansen [Quma0247209]. Marita is overleden op 15 oktober 1989 in Oosterhout, 33 jaar oud. Marita trouwde met **Bekend, wacht op toestemming**.

XIII-us Bekend, wacht op toestemming, dochter van Jacobus Martinus De Weert [QuMa0020805] (zie XII-uh) en Adriana Petronella Quick. Zij trouwde met **Bekend, wacht op toestemming**.

XIII-ut Willy De Weert [QuMa0020806] is geboren op 24 april 1958 in Woensdrecht, zoon van Bekend, wacht op toestemming (zie XII-ui) en Bekend, wacht op toestemming. Willy is overleden op 30 april 2010 in Hoogerheide, 52 jaar oud. Hij is begraven op 6 mei 2010 in Hoogerheide. Willy trouwde met **Bekend, wacht op toestemming**.

Kinderen van Willy en Bekend, wacht op toestemming:

1 Bekend, wacht op toestemming.
2 Bekend, wacht op toestemming.

XIII-uu Bekend, wacht op toestemming, dochter van Petrus Franciscus Schuurbiers [Quma0083408] (zie XII-un) en Petronella Jacoba Verheesen [Quma0083406]. Zij trouwde met **Bekend, wacht op toestemming**.

XIII-uv Bekend, wacht op toestemming, zoon van Petrus Franciscus Schuurbiers [Quma0083408] (zie XII-un) en Petronella Jacoba Verheesen [Quma0083406]. Hij trouwde met **Bekend, wacht op toestemming**.

Kinderen van Bekend, wacht op toestemming en Bekend, wacht op toestemming:

1 Bekend, wacht op toestemming.
2 Bekend, wacht op toestemming.

XIII-uw Wilhelmus Adrianus Johannes Schuurbiers [Quma0083409] is geboren op 1 november 1947 in Bergen op Zoom, zoon van Mathijs (Thijs) Schuurbiers [Quma0083408] (zie XII-uo) en Cornelia Adriana Adriaansen [QuMa0125606]. Wilhelmus is overleden op 27 juli 1984 in Bergen op Zoom, 36 jaar oud. Wilhelmus trouwde, 24 jaar oud, op 14 juli 1972 in Bergen op Zoom met **Johanna Gerdina Maria (Joke) Goossens**, 19 jaar oud. Joke is geboren op 15 augustus 1952 in Bergen op Zoom. Joke is overleden op 10 januari 1994 in Bergen op Zoom, 41 jaar oud.

Kinderen van Wilhelmus en Joke:

1 Bekend, wacht op toestemming. Volgt XIV-mc.
2 Bekend, wacht op toestemming.

XIII-ux Bekend, wacht op toestemming, zoon van Bekend, wacht op toestemming (zie XII-ut) en Bekend, wacht op toestemming. Hij trouwde met **Bekend, wacht op toestemming**.

Kinderen van Bekend, wacht op toestemming en Bekend, wacht op toestemming:

1 Bekend, wacht op toestemming.
2 Bekend, wacht op toestemming.

XIII-uy Bekend, wacht op toestemming, dochter van Bekend, wacht op toestemming (zie XII-ut) en Bekend, wacht op toestemming. Zij trouwde met **Dook Franken [QuMa0032207]**. Dook is

geboren in 1952, zoon van Petrus Dominicus Franken [QuMa0032206] en Cornelia De Crom [Quma0088406]. Dook overlijdensdatum onbekend.

XIII-uz Bekend, wacht op toestemming, zoon van Bekend, wacht op toestemming (zie XII-uu) en Adriana van Schilt [QuMa0007304]. Hij trouwde met **Bekend, wacht op toestemming**.

Kinderen van Bekend, wacht op toestemming en Bekend, wacht op toestemming:

1 Bekend, wacht op toestemming.
2 Bekend, wacht op toestemming.
3 Bekend, wacht op toestemming.
4 Bekend, wacht op toestemming.

XIII-va Bekend, wacht op toestemming, zoon van Judocus Cornelis Schuurbiers [Quma0083408] (zie XII-uv) en Maria Petronella Jaspers. Hij trouwde met **Bekend, wacht op toestemming**. Zij is een dochter van Bekend, wacht op toestemming en Bekend, wacht op toestemming.

Kinderen van Bekend, wacht op toestemming en Bekend, wacht op toestemming:

1 Bekend, wacht op toestemming.
2 Bekend, wacht op toestemming.
3 Bekend, wacht op toestemming.

XIII-vb Bekend, wacht op toestemming, zoon van Judocus Cornelis Schuurbiers [Quma0083408] (zie XII-uv) en Maria Petronella Jaspers. Hij trouwde met **Bekend, wacht op toestemming**. Zij is een dochter van Philibertus Hermans [Quma0082806] en Bekend, wacht op toestemming.

Kinderen van Bekend, wacht op toestemming en Bekend, wacht op toestemming:

1 Bekend, wacht op toestemming.
2 Bekend, wacht op toestemming.

XIII-vc Cornelia Petronella Johanna Goossens [QuMa0010405] is geboren op 10 juli 1936 in Bergen op Zoom, dochter van Josephus Cornelis (Sjef) Goossens [QuMa0010404] (zie XII-ux) en Maria Johanna Mous [QuMa0128008]. Cornelia is overleden op 17 september 1988, 52 jaar oud. Cornelia trouwde met **Bekend, wacht op toestemming**. Hij is een zoon van Jacobus Maas [Quma0075606] en Maria Cornelia Goossens [QuMa0002601]. Hij trouwde later met Bekend, wacht op toestemming.

XIII-vd Johanna Goossens [QuMa0010405] is geboren in 1943, dochter van Josephus Cornelis (Sjef) Goossens [QuMa0010404] (zie XII-ux) en Maria Johanna Mous [QuMa0128008]. Johanna is overleden op 5 augustus 1998 in Bunde, 54 of 55 jaar oud. Zij is begraven op 8 augustus 1998 in Geleen. Johanna trouwde met **Bekend, wacht op toestemming**. Hij is een zoon van Daniël Gillis Linders [Quma0042404] en Cornelia Hopmans [Quma0083407].

Kinderen van Johanna en Bekend, wacht op toestemming:

1 Bekend, wacht op toestemming. Volgt XIV-md.
2 Bekend, wacht op toestemming.

XIII-ve Bekend, wacht op toestemming, zoon van Philippus Johannes van Broekhoven [Quma0083408] (zie XII-vc) en Bekend, wacht op toestemming. Hij:
(1) trouwde met **Bekend, wacht op toestemming**.
(2) trouwde met **Bekend, wacht op toestemming**.

XIII-vf Bekend, wacht op toestemming, zoon van Bekend, wacht op toestemming (zie XII-ve) en Bekend, wacht op toestemming. Hij trouwde met **Bekend, wacht op toestemming**.

XIII-vg Bekend, wacht op toestemming, dochter van Cornelis Aloysius de Crom [QuMa0029105] (zie XII-vi) en Bekend, wacht op toestemming. Zij trouwde met **Bekend, wacht op toestemming**.

XIII-vh Bekend, wacht op toestemming, zoon van Cornelis Aloysius de Crom [QuMa0029105] (zie XII-vi) en Bekend, wacht op toestemming. Hij trouwde met **Bekend, wacht op toestemming**.

XIII-vi Bekend, wacht op toestemming, zoon van Bekend, wacht op toestemming (zie XII-vj) en Bekend, wacht op toestemming. Hij trouwde met **Bekend, wacht op toestemming**.

XIII-vj Bekend, wacht op toestemming, zoon van Baptistus Josephus Soffers [Quma0042406] (zie XII-vk) en Bekend, wacht op toestemming. Hij trouwde met **Bekend, wacht op toestemming**.

Kinderen van Bekend, wacht op toestemming en Bekend, wacht op toestemming:

1 Bekend, wacht op toestemming.
2 Bekend, wacht op toestemming.
3 Bekend, wacht op toestemming.

XIII-vk Bekend, wacht op toestemming, dochter van Baptistus Josephus Soffers [Quma0042406] (zie XII-vk) en Bekend, wacht op toestemming. Zij trouwde met **Bekend, wacht op toestemming**.

XIII-vl Bekend, wacht op toestemming, dochter van Baptistus Josephus Soffers [Quma0042406] (zie XII-vk) en Bekend, wacht op toestemming. Zij trouwde met **Bekend, wacht op toestemming**.

Kinderen van Bekend, wacht op toestemming en Bekend, wacht op toestemming:

1 Bekend, wacht op toestemming.
2 Bekend, wacht op toestemming.

XIV-a Bekend, wacht op toestemming, zoon van Bekend, wacht op toestemming (zie XIII-i) en Cornelia Catharina Geertruida Franken [QuMa0017406] (zie XIII-ix). Hij:
(1) trouwde met **Bekend, wacht op toestemming**.
(2) trouwde met **Bekend, wacht op toestemming**.

XIV-b Bekend, wacht op toestemming, dochter van Bekend, wacht op toestemming (zie XIII-i) en Cornelia Catharina Geertruida Franken [QuMa0017406] (zie XIII-ix). Zij trouwde met **Bekend, wacht op toestemming**. Hij is een zoon van Bekend, wacht op toestemming en Bekend, wacht op toestemming.

XIV-c Bekend, wacht op toestemming, zoon van Cornelis Adrianus (Cor) van Hees [QuMa0011803] (zie XIII-j) en Bekend, wacht op toestemming. Hij trouwde met **Bekend, wacht op toestemming**. Zij is een dochter van Bekend, wacht op toestemming en Bekend, wacht op toestemming.

XIV-d Bekend, wacht op toestemming, dochter van Cornelis Adrianus (Cor) van Hees [QuMa0011803] (zie XIII-j) en Bekend, wacht op toestemming. Zij trouwde met **Bekend, wacht op toestemming**. Hij is een zoon van Bekend, wacht op toestemming en Bekend, wacht op toestemming.

Kind van Bekend, wacht op toestemming en Bekend, wacht op toestemming:

1 Bekend, wacht op toestemming.

XIV-e Bekend, wacht op toestemming, zoon van Cornelis Adrianus (Cor) Hellemons [QuMa0001400] (zie XIII-l) en Friederike Hermine (Riekie) Rühs [QuMa0001500]. Hij trouwde met **Bekend, wacht op toestemming**. Zij is een dochter van Josephus Ferdinand Maria Jacobs [Quma0041806] en Elisabeth Maria Antonia Gerarda de Beukelaar [QuMa0297608].
Getuige bij:
geboorteaangifte Marieke Maas (geb. 1982) [zie XV-b] [aangetrouwde tante moederszijde]

Kinderen van Bekend, wacht op toestemming en Bekend, wacht op toestemming:

1 Bekend, wacht op toestemming.
2 Bekend, wacht op toestemming.

100 QuMa0000700001

XIV-f Hermine Petronella (Piem) Hellemons [QuMa0000700] (afb. 100) is geboren op 28 oktober 1952 in Roosendaal, dochter van Cornelis Adrianus (Cor) Hellemons [QuMa0001400] (zie

XIII-l) en Friederike Hermine (Riekie) Rühs [QuMa0001500]. Piem is overleden op 27 januari 2010 in Huijbergen, 57 jaar oud. Zij is begraven op 30 januari 2010 in Huijbergen.
Notitie bij overlijden van Piem: *Tijdens de kerkviering werd door dochter Marieke hetvolgende voorgelezen:*
Ik had je nog willen bereiken.
Nog willen vragen: "Was het goed zo...?"
Ik had je nog graag willen spreken, al was het maar eenmaal.
Maar misschien was het afscheid dan nog zwaarder geworden.
Ik had je zo graag nog eens willen spreken.
Nog willen vragen: "Heb je gezien dat die er was en die ook ...?"
Heb je al die mensen gezien? Allemaal voor jou.
Ik hoop dat je ons ziet, en al die mooie bloemen.
Ik hoop dat je het gehoord hebt: De liederen, de woorden, de muziek.
Ik wil je nog bedanken, voor al de dagen van jou met ons.
Een ander kan het haast niet geloven: Zoveel mooie dagen, zoveel liefde.
En vooral dagen om niet te vergeten.

101 QuMa0000600002

Piem trouwde, 20 jaar oud, op 10 juli 1973 met **Petrus Johannes Josephus (Piet) Maas [QuMa0000600]** (afb. 101), 22 jaar oud.
Notitie bij het huwelijk van Piem en Piet: *Op de trouwfoto van Piet en Piem staat als bruidsmeisje het nichtje van Piem, Herma Hofland.*
Piet is geboren op 10 januari 1951 in Wouw, zoon van Adrianus (Ariaan) Maas [QuMa0001200] en Anna Petronella (Anna) Goossens [QuMa0001300]. Piet ging later samenwonen in 2011 met Maria Petronella Johanna (Ria) Heshof [QuMa0017406] (geb. 1951).
Beroep:
vennoot accountantskantoor
Getuige bij:
doop Bekend, wacht op toestemming [oom vaderszijde]

Kinderen van Piem en Piet:

1 Bekend, wacht op toestemming. Volgt XV-a.
2 Marieke Anna Frederike Dorothea (Marieke) Maas [QuMa0000300], geboren op 4 februari 1982 in Roosendaal & Nispen. Volgt XV-b.

102 Oscar Hellemons

XIV-g Oskar Robert (Oskar) Hellemons [QuMa0001401] (afb. 102) is geboren op 7 februari 1954 in Roosendaal, zoon van Cornelis Adrianus (Cor) Hellemons [QuMa0001400] (zie XIII-l) en

Friederike Hermine (Riekie) Rühs [QuMa0001500]. Oskar is overleden op 22 juli 2013 in Breda Ziekenhuis, 59 jaar oud. Hij is gecremeerd op 27 juli 2013 in Roosendaal Begraafplaats Zegestede. Oskar ging samenwonen met **Bekend, wacht op toestemming**.

XIV-h Bekend, wacht op toestemming, dochter van Adrianus Albertus Helena (Ad) Hellemons [QuMa0002801] (zie XIII-m) en Bekend, wacht op toestemming. Zij:
(1) trouwde met **Dirk van Bosch**. Dirk is geboren op 26 januari 1959. Dirk is overleden op 1 juli 2009, 50 jaar oud.
(2) begon een relatie met **Bekend, wacht op toestemming**.

Kinderen van Bekend, wacht op toestemming en Dirk:

1 Bekend, wacht op toestemming.
2 Bekend, wacht op toestemming.

XIV-i Bekend, wacht op toestemming, zoon van Adrianus Albertus Helena (Ad) Hellemons [QuMa0002801] (zie XIII-m) en Bekend, wacht op toestemming. Hij ging samenwonen met **Bekend, wacht op toestemming**.

Kinderen van Bekend, wacht op toestemming en Bekend, wacht op toestemming:

1 Bekend, wacht op toestemming.
2 Bekend, wacht op toestemming.

XIV-j Bekend, wacht op toestemming, dochter van Bekend, wacht op toestemming en Bekend, wacht op toestemming (zie XIII-n). Zij trouwde met **Adrianus de Jong [QuMa0038605]**. Adrianus is geboren in 1944, zoon van Gerardus Cornelis de Jong [QuMa0038604] en Antonetta Hoppenbrouwers [QuMa0043605]. Adrianus is overleden op 1 februari 2012 in Bergen op Zoom, 67 of 68 jaar oud.

Kind van Bekend, wacht op toestemming en Adrianus:

1 Bekend, wacht op toestemming. Volgt XV-c.

XIV-k Bekend, wacht op toestemming, zoon van Cornelis Johannes Helmons [QuMa0015204] (zie XIII-bj) en Bekend, wacht op toestemming (zie XIII-q). Hij trouwde met **Bekend, wacht op toestemming**.

XIV-l Bekend, wacht op toestemming, dochter van Cornelis Johannes Helmons [QuMa0015204] (zie XIII-bj) en Bekend, wacht op toestemming (zie XIII-q). Zij trouwde met **Bekend, wacht op toestemming**.

XIV-m Bekend, wacht op toestemming, zoon van Jacobus Henricus Luijks [Quma0062206] (zie XIII-v) en Bekend, wacht op toestemming. Hij trouwde met **Bekend, wacht op toestemming**.

Kinderen van Bekend, wacht op toestemming en Bekend, wacht op toestemming:

1 Bekend, wacht op toestemming.
2 Bekend, wacht op toestemming.

XIV-n Bekend, wacht op toestemming, zoon van Jacobus Henricus Luijks [Quma0062206] (zie XIII-v) en Bekend, wacht op toestemming. Hij trouwde met **Bekend, wacht op toestemming**.

Kinderen van Bekend, wacht op toestemming en Bekend, wacht op toestemming:

1 Bekend, wacht op toestemming.
2 Bekend, wacht op toestemming.
3 Bekend, wacht op toestemming.

XIV-o Bekend, wacht op toestemming, zoon van Jacobus Laurentius Musters [Quma0085006] (zie XIII-ad) en Bekend, wacht op toestemming. Hij trouwde met **Bekend, wacht op toestemming**.

Kinderen van Bekend, wacht op toestemming en Bekend, wacht op toestemming:

1 Bekend, wacht op toestemming.
2 Bekend, wacht op toestemming.

XIV-p Bekend, wacht op toestemming, zoon van Jacobus Laurentius Musters [Quma0085006] (zie XIII-ad) en Bekend, wacht op toestemming. Hij trouwde met **Bekend, wacht op toestemming**.

Kinderen van Bekend, wacht op toestemming en Bekend, wacht op toestemming:

1 Bekend, wacht op toestemming.
2 Bekend, wacht op toestemming.

XIV-q Bekend, wacht op toestemming, zoon van Jacobus Laurentius Musters [Quma0085006] (zie XIII-ad) en Bekend, wacht op toestemming. Hij trouwde met **Bekend, wacht op toestemming**.

Kind van Bekend, wacht op toestemming en Bekend, wacht op toestemming:

1 Bekend, wacht op toestemming.

XIV-r Bekend, wacht op toestemming, dochter van Jacobus Laurentius Musters [Quma0085006] (zie XIII-ad) en Bekend, wacht op toestemming. Zij trouwde met **Bekend, wacht op toestemming**. Hij is een zoon van Adrianus Loos [QuMa0035805] en Cornelia Elisabeth van Treijen [QuMa0035806].

Kind van Bekend, wacht op toestemming en Bekend, wacht op toestemming:

1 Bekend, wacht op toestemming.

XIV-s Bekend, wacht op toestemming, zoon van Jacobus Laurentius Musters [Quma0085006] (zie XIII-ad) en Bekend, wacht op toestemming. Hij trouwde met **Bekend, wacht op toestemming**.

XIV-t Bekend, wacht op toestemming, dochter van Jacobus Laurentius Musters [Quma0085006] (zie XIII-ad) en Bekend, wacht op toestemming. Zij trouwde met **Bekend, wacht op toestemming**.

Kind van Bekend, wacht op toestemming en Bekend, wacht op toestemming:

1 Bekend, wacht op toestemming.

XIV-u Bekend, wacht op toestemming, dochter van Hendrikus van Tilborg [QuMa0035806] en Bekend, wacht op toestemming (zie XIII-ae). Zij trouwde met **Bekend, wacht op toestemming**.

XIV-v Bekend, wacht op toestemming, dochter van Hendrikus van Tilborg [QuMa0035806] en Bekend, wacht op toestemming (zie XIII-ae). Zij trouwde met **Bekend, wacht op toestemming**. Hij is een zoon van Johannes van Tilburg [QuMa0143806] en Anna Marianna Maria Huijben.

Kinderen van Bekend, wacht op toestemming en Bekend, wacht op toestemming:

1 Bekend, wacht op toestemming.
2 Bekend, wacht op toestemming.

XIV-w Bekend, wacht op toestemming, dochter van Bekend, wacht op toestemming (zie XIII-af) en Lucia Catharina de Kort. Zij trouwde met **Bekend, wacht op toestemming**.

XIV-x Bekend, wacht op toestemming, dochter van Bekend, wacht op toestemming (zie XIII-af) en Lucia Catharina de Kort. Zij trouwde met **Bekend, wacht op toestemming**.

XIV-y Bekend, wacht op toestemming, zoon van Bekend, wacht op toestemming (zie XIII-af) en Lucia Catharina de Kort. Hij trouwde met **Bekend, wacht op toestemming**.

XIV-z Bekend, wacht op toestemming, zoon van Bekend, wacht op toestemming (zie XIII-af) en Lucia Catharina de Kort. Hij trouwde met **Bekend, wacht op toestemming**.

XIV-aa Bekend, wacht op toestemming, dochter van Dominicus Catharina Musters [Quma0085006] (zie XIII-ah) en Johanna de Nijs [Quma0086408]. Zij trouwde met **Bekend, wacht op toestemming**.

Kind van Bekend, wacht op toestemming en Bekend, wacht op toestemming:

1 Bekend, wacht op toestemming.

XIV-ab Bekend, wacht op toestemming, dochter van Dominicus Catharina Musters [Quma0085006] (zie XIII-ah) en Johanna de Nijs [Quma0086408]. Zij trouwde met **Bekend, wacht op toestemming**.

Kinderen van Bekend, wacht op toestemming en Bekend, wacht op toestemming:

1 Bekend, wacht op toestemming.
2 Bekend, wacht op toestemming.
3 Bekend, wacht op toestemming.

XIV-ac Bekend, wacht op toestemming, zoon van Petrus Cornelis Musters [Quma0085006] (zie XIII-ai) en Petronella Catharina Franken. Hij trouwde met **Bekend, wacht op toestemming**.

Kinderen van Bekend, wacht op toestemming en Bekend, wacht op toestemming:

1 Bekend, wacht op toestemming.
2 Bekend, wacht op toestemming.
3 Bekend, wacht op toestemming.

XIV-ad Bekend, wacht op toestemming, zoon van Petrus Cornelis Musters [Quma0085006] (zie XIII-ai) en Petronella Catharina Franken. Hij trouwde met **Bekend, wacht op toestemming**.

Kinderen van Bekend, wacht op toestemming en Bekend, wacht op toestemming:

1 Bekend, wacht op toestemming.
2 Bekend, wacht op toestemming.

XIV-ae Bekend, wacht op toestemming, zoon van Petrus Cornelis Musters [Quma0085006] (zie XIII-ai) en Petronella Catharina Franken. Hij trouwde met **Bekend, wacht op toestemming**.

Kinderen van Bekend, wacht op toestemming en Bekend, wacht op toestemming:

1 Bekend, wacht op toestemming.
2 Bekend, wacht op toestemming.
3 Bekend, wacht op toestemming.

XIV-af Bekend, wacht op toestemming, zoon van Petrus Cornelis Musters [Quma0085006] (zie XIII-ai) en Petronella Catharina Franken. Hij trouwde met **Bekend, wacht op toestemming**.

XIV-ag Bekend, wacht op toestemming, dochter van Petrus Bernardus Cornelis Withagen en Anna Sebastiana (Anneke) Musters [Quma0085006] (zie XIII-al). Zij trouwde met **Bekend, wacht op toestemming**.

XIV-ah Bekend, wacht op toestemming, dochter van Petrus Bernardus Cornelis Withagen en

Anna Sebastiana (Anneke) Musters [Quma0085006] (zie XIII-al). Zij trouwde met **Bekend, wacht op toestemming**.

XIV-ai Bekend, wacht op toestemming, dochter van Petrus Bernardus Cornelis Withagen en Anna Sebastiana (Anneke) Musters [Quma0085006] (zie XIII-al). Zij trouwde met **Bekend, wacht op toestemming**.

XIV-aj Bekend, wacht op toestemming, zoon van Wilhelmus Petrus Musters [Quma0085006] en Anna Maria Johanna (Anneke) Franken [Quma0085006] (zie XIII-am). Hij trouwde met **Bekend, wacht op toestemming**.

Kinderen van Bekend, wacht op toestemming en Bekend, wacht op toestemming:

1 Bekend, wacht op toestemming.
2 Bekend, wacht op toestemming. Volgt XV-d.

XIV-ak Bekend, wacht op toestemming, dochter van Wilhelmus Petrus Musters [Quma0085006] en Anna Maria Johanna (Anneke) Franken [Quma0085006] (zie XIII-am). Zij trouwde met **Bekend, wacht op toestemming**. Hij is een zoon van Sebastianus Slokkers [QuMa0031804] en Bekend, wacht op toestemming.

Kinderen van Bekend, wacht op toestemming en Bekend, wacht op toestemming:

1 Bekend, wacht op toestemming.
2 Bekend, wacht op toestemming.

XIV-al Bekend, wacht op toestemming, zoon van Wilhelmus Petrus Musters [Quma0085006] en Anna Maria Johanna (Anneke) Franken [Quma0085006] (zie XIII-am). Hij trouwde met **Bekend, wacht op toestemming**.

XIV-am Bekend, wacht op toestemming, zoon van Gerardus Paulus Franken [Quma0063206] (zie XIII-ao) en Bekend, wacht op toestemming. Hij trouwde met **Bekend, wacht op toestemming**. Zij is een dochter van Bekend, wacht op toestemming en Bekend, wacht op toestemming.

Kinderen van Bekend, wacht op toestemming en Bekend, wacht op toestemming:

1 Bekend, wacht op toestemming. Volgt XV-e.
2 Bekend, wacht op toestemming.

XIV-an Bekend, wacht op toestemming, dochter van Petrus Cornelis Jacobus (Piet) Luijks [QuMa0032206] en Bekend, wacht op toestemming (zie XIII-ap). Zij trouwde met **Bekend, wacht op toestemming**. Hij is een zoon van Bekend, wacht op toestemming en Bekend, wacht op toestemming.

Kinderen van Bekend, wacht op toestemming en Bekend, wacht op toestemming:

1 Bekend, wacht op toestemming.
2 Bekend, wacht op toestemming.

XIV-ao Bekend, wacht op toestemming, dochter van Bekend, wacht op toestemming en Bekend, wacht op toestemming (zie XIII-as). Zij trouwde met **Bekend, wacht op toestemming**. Hij is een zoon van Franciscus Catharinus (Frans) Suijkerbuijk [QuMa0128008] en Johanna Alida Verheezen.

Kinderen van Bekend, wacht op toestemming en Bekend, wacht op toestemming:

1 Bekend, wacht op toestemming. Volgt XV-f.
2 Bekend, wacht op toestemming. Volgt XV-g.

XIV-ap Bekend, wacht op toestemming, zoon van Johannes Hendrikus Maria Landa en Bekend, wacht op toestemming (zie XIII-at). Hij trouwde met **Bekend, wacht op toestemming**.

XIV-aq Bekend, wacht op toestemming, zoon van Johannes Hendrikus Maria Landa en Bekend, wacht op toestemming (zie XIII-at). Hij trouwde met **Bekend, wacht op toestemming**.

Kinderen van Bekend, wacht op toestemming en Bekend, wacht op toestemming:

1 Bekend, wacht op toestemming.
2 Bekend, wacht op toestemming.

XIV-ar Bekend, wacht op toestemming, dochter van Bekend, wacht op toestemming en Bekend, wacht op toestemming (zie XIII-au). Zij trouwde met **Bekend, wacht op toestemming**.

XIV-as Bekend, wacht op toestemming, zoon van Bekend, wacht op toestemming en Bekend, wacht op toestemming (zie XIII-au). Hij trouwde met **Bekend, wacht op toestemming**.

XIV-at Bekend, wacht op toestemming, dochter van Johannes Adrianus Maas [QuMa0023404] en Dimphna Petronella Bruijs [Quma0085006] (zie XIII-av).

Dankbaar voor alle bijzondere en warme herinneringen die hij ons achterlaat, geven wij u kennis van het plotselinge heengaan van mijn dierbare man, onze zorgzame vader, schoonvader en lieve opa

Kees Luijks

echtgenoot van

Liza Luijks-Maas

Halsteren 9 juni 1944 — Tilburg 25 februari 2014

Halsteren: Liza Luijks-Maas
Bergen op Zoom: Jeroen Luijks
Sylvia en Michael Vidster-Luijks
Sander, Thijs

Boetkoensstraat 54
4661 BH Halsteren

U kunt Kees een laatste groet brengen in het mortuarium van Zorgcentrum St. Elisabeth, Gasthuisstraat 4 te Halsteren op zondag 2 maart van 11.00 tot 11.30 uur.

Tijdens de crematiedienst op maandag 3 maart om 12.00 uur zullen wij afscheid nemen in crematorium Zoomstede te Bergen op Zoom, ingang Mastendreef 5.

Er is gelegenheid tot schriftelijk condoleren voor aanvang in de ontvangstkamer en persoonlijk na afloop in de koffiekamer van het crematorium.

Zij die geen kaart hebben ontvangen, kopen wij op deze wijze te bereiken.

103 Luijks Cornelis 09-06-1944 Overlijdensadvertentie

Zij trouwde met **Cornelis Antonius Luijks [Quma0065007]** (afb. 103). Cornelis is geboren op 9 juni 1944 in Halsteren, zoon van Petrus Cornelis Luijks [QuMa0128008] en Catharina van Dorst [Quma0065006]. Cornelis is overleden op 25 februari 2014 in Tilburg, 69 jaar oud. Hij is gecremeerd op 3 maart 2014 in Bergen op Zoom Crematorium.

Kinderen van Bekend, wacht op toestemming en Cornelis:

1 Bekend, wacht op toestemming.
2 Bekend, wacht op toestemming. Volgt XV-h.

XIV-au Bekend, wacht op toestemming, dochter van Johannes Adrianus Maas [QuMa0023404] en Dimphna Petronella Bruijs [Quma0085006] (zie XIII-av). Zij trouwde met **Bekend, wacht op toestemming**. Hij is een zoon van Bekend, wacht op toestemming en Petronella Cornelia Buermans [QuMa0044005].

Kinderen van Bekend, wacht op toestemming en Bekend, wacht op toestemming:

1 Bekend, wacht op toestemming.
2 Bekend, wacht op toestemming.

XIV-av Bekend, wacht op toestemming, dochter van Cornelis Petrus Bruijs [Quma0085006] (zie XIII-ax) en Cornelia Adriana van Poppelen. Zij trouwde met **Bekend, wacht op toestemming**. Hij is een zoon van Adrianus Clarijs [Quma0071505] en Jacoba Petronella Maria Wierks [Quma0085007]. Hij trouwde later met Bekend, wacht op toestemming.

Kind van Bekend, wacht op toestemming en Bekend, wacht op toestemming:

1 Bekend, wacht op toestemming. Volgt XV-i.

XIV-aw Bekend, wacht op toestemming, zoon van Wilhelmus Adrianus Wierikx en Petronella Mathilda Dietvorst [QuMa0032206] (zie XIII-ba). Hij trouwde met **Bekend, wacht op toestemming**.

Kinderen van Bekend, wacht op toestemming en Bekend, wacht op toestemming:

1 Bekend, wacht op toestemming.
2 Bekend, wacht op toestemming.

XIV-ax Bekend, wacht op toestemming, zoon van Wilhelmus Adrianus Wierikx en Petronella Mathilda Dietvorst [QuMa0032206] (zie XIII-ba). Hij trouwde met **Bekend, wacht op toestemming**. Zij is een dochter van Bekend, wacht op toestemming en Maria Pieternella van den Hoek.

Kinderen van Bekend, wacht op toestemming en Bekend, wacht op toestemming:

1 Bekend, wacht op toestemming.
2 Bekend, wacht op toestemming.
3 Bekend, wacht op toestemming.

XIV-ay Bekend, wacht op toestemming, zoon van Walterus Petrus van Egeraat [Quma0041205]

en Johanna Maria Maas [Quma0085006] (zie XIII-bb). Hij trouwde met **Bekend, wacht op toestemming**.

XIV-az Bekend, wacht op toestemming, zoon van Walterus Petrus van Egeraat [Quma0041205] en Johanna Maria Maas [Quma0085006] (zie XIII-bb). Hij:
(1) trouwde met **Bekend, wacht op toestemming**.
(2) trouwde met **Bekend, wacht op toestemming**.

Kinderen van Bekend, wacht op toestemming en Bekend, wacht op toestemming (1):

1 Bekend, wacht op toestemming.
2 Bekend, wacht op toestemming.
3 Bekend, wacht op toestemming.
4 Bekend, wacht op toestemming.

XIV-ba Bekend, wacht op toestemming, zoon van Walterus Petrus van Egeraat [Quma0041205] en Johanna Maria Maas [Quma0085006] (zie XIII-bb). Hij trouwde met **Bekend, wacht op toestemming**. Zij is een dochter van Bekend, wacht op toestemming en Bekend, wacht op toestemming.

Kinderen van Bekend, wacht op toestemming en Bekend, wacht op toestemming:

1 Bekend, wacht op toestemming.
2 Bekend, wacht op toestemming.
3 Bekend, wacht op toestemming.

XIV-bb Bekend, wacht op toestemming, dochter van Walterus Petrus van Egeraat [Quma0041205] en Johanna Maria Maas [Quma0085006] (zie XIII-bb). Zij trouwde met **Bekend, wacht op toestemming**.

Kind van Bekend, wacht op toestemming en Bekend, wacht op toestemming:

1 Bekend, wacht op toestemming.

XIV-bc Bekend, wacht op toestemming, zoon van Walterus Petrus van Egeraat [Quma0041205] en Johanna Maria Maas [Quma0085006] (zie XIII-bb). Hij trouwde met **Bekend, wacht op toestemming**.

Kinderen van Bekend, wacht op toestemming en Bekend, wacht op toestemming:

1 Bekend, wacht op toestemming.
2 Bekend, wacht op toestemming.
3 Bekend, wacht op toestemming.

XIV-bd Bekend, wacht op toestemming, dochter van Bekend, wacht op toestemming en Bekend, wacht op toestemming (zie XIII-be). Zij trouwde met **Bekend, wacht op toestemming**. Hij is een

zoon van Emiel van Tilbeurgh [Quma0064007] en Cornelia Maria Theresia (Corrie) Mouws [QuMa0032006].

XIV-be Bekend, wacht op toestemming, zoon van Antonius Helmons [QuMa0015204] (zie XIII-bh) en Bekend, wacht op toestemming. Hij trouwde met **Bekend, wacht op toestemming**.

XIV-bf Bekend, wacht op toestemming, dochter van Antonius Helmons [QuMa0015204] (zie XIII-bh) en Bekend, wacht op toestemming. Zij trouwde met **Bekend, wacht op toestemming**.

XIV-bg Bekend, wacht op toestemming, zoon van Antonius Helmons [QuMa0015204] (zie XIII-bh) en Bekend, wacht op toestemming. Hij trouwde met **Bekend, wacht op toestemming**.

XIV-bh Bekend, wacht op toestemming, dochter van Antonius (Toon) van Etten [QuMa0018203] (zie XII-dv) en Susanna Johanna (Suus) de Jong [QuMa0004402] (zie XIII-bn). Zij trouwde met **Bekend, wacht op toestemming**. Zie XIII-ig voor persoonsgegevens van Bekend, wacht op toestemming.

Kinderen van Bekend, wacht op toestemming en Bekend, wacht op toestemming: zie XIII-ig.

XIV-bi Bekend, wacht op toestemming, dochter van Antonius (Toon) van Etten [QuMa0018203] (zie XII-dv) en Susanna Johanna (Suus) de Jong [QuMa0004402] (zie XIII-bn). Zij trouwde met **Bekend, wacht op toestemming**. Hij is een zoon van Adrianus van der Wegen [QuMa0004002] en Anna Catharina Hoendervangers [QuMa0003602].

Kinderen van Bekend, wacht op toestemming en Bekend, wacht op toestemming:

1 Bekend, wacht op toestemming. Volgt XV-l.
2 Bekend, wacht op toestemming. Volgt XV-m.
3 Bekend, wacht op toestemming. Volgt XV-n.

XIV-bj Bekend, wacht op toestemming, dochter van Antonius Leonardus (Toon) de Jong [QuMa0004402] (zie XIII-bp) en Maria (Riet) Trouw. Zij trouwde met **Bekend, wacht op toestemming**. Hij is een zoon van Bekend, wacht op toestemming en Johanna Maria de Jong [QuMa0036605].

Kinderen van Bekend, wacht op toestemming en Bekend, wacht op toestemming:

1 Bekend, wacht op toestemming.
2 Bekend, wacht op toestemming.

XIV-bk Bekend, wacht op toestemming, zoon van Leonardus Antonius de Jong [QuMa0004402] (zie XIII-bq) en Bekend, wacht op toestemming. Hij ging samenwonen met **Bekend, wacht op toestemming**. Zij is een dochter van Laurentius Christianus Maria van Kaam [QuMa0015205] en Bekend, wacht op toestemming.

XIV-bl Bekend, wacht op toestemming, dochter van Adrianus Jacobus Huijgens [QuMa0014605] (zie XIII-bw) en Bekend, wacht op toestemming. Zij trouwde met **Henk de**

Nijs. Henk is geboren in 1959. Henk is overleden op 4 september 2016 in Halsteren, 56 of 57 jaar oud. Hij is gecremeerd op 9 september 2016 in Bergen op Zoom Zoomstede.

Kinderen van Bekend, wacht op toestemming en Henk:

1 Bekend, wacht op toestemming.
2 Bekend, wacht op toestemming.

XIV-bm Bekend, wacht op toestemming, zoon van Adrianus Jacobus Huijgens [QuMa0014605] (zie XIII-bw) en Bekend, wacht op toestemming. Hij trouwde met **Bekend, wacht op toestemming**. Zie XIV-lb voor persoonsgegevens van Bekend, wacht op toestemming.

Kinderen van Bekend, wacht op toestemming en Bekend, wacht op toestemming:

1 Bekend, wacht op toestemming.
2 Bekend, wacht op toestemming.

XIV-bn Bekend, wacht op toestemming, dochter van Adrianus Jacobus Huijgens [QuMa0014605] (zie XIII-bw) en Bekend, wacht op toestemming. Zij trouwde met **Bekend, wacht op toestemming**.

Kinderen van Bekend, wacht op toestemming en Bekend, wacht op toestemming:

1 Bekend, wacht op toestemming.
2 Bekend, wacht op toestemming.
3 Bekend, wacht op toestemming.

XIV-bo Bekend, wacht op toestemming, dochter van Johannes Adrianus Lodiers [QuMa0018805] en Johanna Maria Pieternella Voorbraak [QuMa0018004] (zie XIII-bz). Zij:
(1) trouwde met **Bekend, wacht op toestemming**.
(2) trouwde met **Bekend, wacht op toestemming**.

Kind van Bekend, wacht op toestemming en Bekend, wacht op toestemming (1):

1 Bekend, wacht op toestemming.

Kinderen van Bekend, wacht op toestemming en Bekend, wacht op toestemming (2):

2 Bekend, wacht op toestemming.
3 Bekend, wacht op toestemming.

XIV-bp Bekend, wacht op toestemming, zoon van Johannes Adrianus Lodiers [QuMa0018805] en Johanna Maria Pieternella Voorbraak [QuMa0018004] (zie XIII-bz). Hij trouwde met **Bekend, wacht op toestemming**.

Kind van Bekend, wacht op toestemming en Bekend, wacht op toestemming:

1 Bekend, wacht op toestemming. Volgt XV-o.

XIV-bq Bekend, wacht op toestemming, dochter van Leonardus Marinus (Leo) de Jong [QuMa0002201] en Maria Johanna Adriana (Marie) Voorbraak [QuMa0018004] (zie XIII-ca). Zij trouwde met **Bekend, wacht op toestemming**.

Kinderen van Bekend, wacht op toestemming en Bekend, wacht op toestemming:

1 Bekend, wacht op toestemming. Volgt XV-p.
2 Bekend, wacht op toestemming. Volgt XV-q.
3 Bekend, wacht op toestemming. Volgt XV-r.

104 De Jong Cornelia 1946 05

XIV-br Cornelia Antoinetta Petronella Maria (Corrie) de Jong [QuMa0002202] (afb. 104) is geboren op 3 september 1946 in Kruisland, dochter van Leonardus Marinus (Leo) de Jong [QuMa0002201] en Maria Johanna Adriana (Marie) Voorbraak [QuMa0018004] (zie XIII-ca). Corrie is overleden op 22 maart 2001 in St. Franciscus Ziekenhuis Roosendaal, 54 jaar oud. Zij is gecremeerd op 26 maart 2001 in Bergen op Zoom Crematorium Mastendreef. Corrie trouwde met **Bekend, wacht op toestemming**.

Kinderen van Corrie en Bekend, wacht op toestemming:

1 Bekend, wacht op toestemming. Volgt XV-s.
2 Bekend, wacht op toestemming. Volgt XV-t.

XIV-bs Bekend, wacht op toestemming, dochter van Leonardus Marinus (Leo) de Jong [QuMa0002201] en Maria Johanna Adriana (Marie) Voorbraak [QuMa0018004] (zie XIII-ca). Zij trouwde met **Bekend, wacht op toestemming**. Hij is een zoon van Christiaan Matthijssen [QuMa0035004] en Maria Cornelia Snoeijers [QuMa0029105].

Kinderen van Bekend, wacht op toestemming en Bekend, wacht op toestemming:

1 Bekend, wacht op toestemming. Volgt XV-u.
2 Bekend, wacht op toestemming. Volgt XV-v.
3 Bekend, wacht op toestemming. Volgt XV-w.

XIV-bt Bekend, wacht op toestemming, dochter van Leonardus Marinus (Leo) de Jong

[QuMa0002201] en Maria Johanna Adriana (Marie) Voorbraak [QuMa0018004] (zie XIII-ca). Zij trouwde met **Bekend, wacht op toestemming**.

Kinderen van Bekend, wacht op toestemming en Bekend, wacht op toestemming:

1 Bekend, wacht op toestemming. Volgt XV-x.
2 Bekend, wacht op toestemming.
3 Bekend, wacht op toestemming. Volgt XV-y.

XIV-bu Bekend, wacht op toestemming, dochter van Leonardus Marinus (Leo) de Jong [QuMa0002201] en Maria Johanna Adriana (Marie) Voorbraak [QuMa0018004] (zie XIII-ca). Zij begon een relatie met **Bekend, wacht op toestemming**.

XIV-bv Bekend, wacht op toestemming, dochter van Leonardus Marinus (Leo) de Jong [QuMa0002201] en Maria Johanna Adriana (Marie) Voorbraak [QuMa0018004] (zie XIII-ca). Zij trouwde met **Bekend, wacht op toestemming**.

Kinderen van Bekend, wacht op toestemming en Bekend, wacht op toestemming:

1 Bekend, wacht op toestemming.
2 Bekend, wacht op toestemming.

XIV-bw Bekend, wacht op toestemming, dochter van Bekend, wacht op toestemming (zie XIII-cd) en Cornelia (Cor) van der Minnen. Zij trouwde met **Bekend, wacht op toestemming**.

XIV-bx Bekend, wacht op toestemming, dochter van Bekend, wacht op toestemming (zie XIII-cd) en Cornelia (Cor) van der Minnen. Zij trouwde met **Bekend, wacht op toestemming**. Zie XIII-kp voor persoonsgegevens van Bekend, wacht op toestemming.

XIV-by Bekend, wacht op toestemming, zoon van Bekend, wacht op toestemming (zie XIII-cd) en Cornelia (Cor) van der Minnen. Hij trouwde met **Bekend, wacht op toestemming**.

Kind van Bekend, wacht op toestemming en Bekend, wacht op toestemming:

1 Bekend, wacht op toestemming.

XIV-bz Bekend, wacht op toestemming, dochter van Antonius Schouteren [QuMa0007803] (zie XIII-ch) en Dimphna Cornelia (Deefie) van Minderhout [QuMa0036807]. Zij trouwde met **Bekend, wacht op toestemming**. Hij is een zoon van Adrianus (Janus) van der Wegen [QuMa0002001] en Dimphna (Dien) Bogers [QuMa0032406].

Kind van Bekend, wacht op toestemming en Bekend, wacht op toestemming:

1 Johannes (Hans) van der Wegen [QuMa0002003], geboren op 2 maart 1965 in Steenbergen. Hans is overleden op 11 oktober 2012 in Edegem UZA (B), 47 jaar oud. Hij is gecremeerd op 16 oktober 2012 in Roosendaal Crematorium.

XIV-ca Bekend, wacht op toestemming, dochter van Antonius Schouteren [QuMa0007803] (zie XIII-ch) en Dimphna Cornelia (Deefie) van Minderhout [QuMa0036807]. Zij trouwde met **Bekend, wacht op toestemming**.

XIV-cb Bekend, wacht op toestemming, dochter van Antonius Schouteren [QuMa0007803] (zie XIII-ch) en Dimphna Cornelia (Deefie) van Minderhout [QuMa0036807]. Zij trouwde met **Bekend, wacht op toestemming**.

XIV-cc Bekend, wacht op toestemming, zoon van Antonius Schouteren [QuMa0007803] (zie XIII-ch) en Dimphna Cornelia (Deefie) van Minderhout [QuMa0036807]. Hij trouwde met **Bekend, wacht op toestemming**. Zij is een dochter van Antonius Cornelis (Antoon) Bals [QuMa0019204] en Riet Plasmans.

Kinderen van Bekend, wacht op toestemming en Bekend, wacht op toestemming:

1 Bekend, wacht op toestemming.
2 Bekend, wacht op toestemming.

XIV-cd Bekend, wacht op toestemming, dochter van Walterus (Wout) Coppens [Quma0068007] en Adriana Cornelia Johanna (Jaan) Schouteren [QuMa0007803] (zie XIII-ci). Zij trouwde met **Piet van Meer**. Piet is geboren in 1949. Piet is overleden op 28 april 1997 in Bergen op Zoom, 47 of 48 jaar oud. Hij is gecremeerd op 3 mei 1997 in Bergen op Zoom Crematorium.

Kind van Bekend, wacht op toestemming en Piet:

1 Bekend, wacht op toestemming.

XIV-ce Bekend, wacht op toestemming, zoon van Willem Theunis Otto en Agnes Cornelia Schouteren [QuMa0007803] (zie XIII-cl). Hij trouwde met **Bekend, wacht op toestemming**. Zij is een dochter van Gerard Tiberius [Quma0122007] en Louisa Bogers [QuMa0157008].

XIV-cf Bekend, wacht op toestemming, dochter van Willem Theunis Otto en Agnes Cornelia Schouteren [QuMa0007803] (zie XIII-cl). Zij trouwde met **Bekend, wacht op toestemming**.

XIV-cg Dorothea Bernarda Cornelia Helena (Dora) Otto [QuMa0007804] is geboren op 31 maart 1954 in Steenbergen, dochter van Willem Theunis Otto en Agnes Cornelia Schouteren [QuMa0007803] (zie XIII-cl). Zij is gedoopt op 31 maart 1954 in Welberg. Dora is overleden op 4 juni 2007 in Bergen op Zoom, 53 jaar oud. Zij is begraven in Welberg. Dora trouwde met **Bekend, wacht op toestemming**.

XIV-ch Bekend, wacht op toestemming, zoon van Willem Theunis Otto en Agnes Cornelia Schouteren [QuMa0007803] (zie XIII-cl). Hij trouwde met **Bekend, wacht op toestemming**.

XIV-ci Bekend, wacht op toestemming, zoon van Willem Theunis Otto en Agnes Cornelia Schouteren [QuMa0007803] (zie XIII-cl). Hij trouwde met **Bekend, wacht op toestemming**.

XIV-cj Bekend, wacht op toestemming, zoon van Willem Theunis Otto en Agnes Cornelia Schouteren [QuMa0007803] (zie XIII-cl). Hij trouwde met **Bekend, wacht op toestemming**.

XIV-ck Bekend, wacht op toestemming, zoon van Willem Theunis Otto en Agnes Cornelia Schouteren [QuMa0007803] (zie XIII-cl). Hij trouwde met **Bekend, wacht op toestemming**.

XIV-cl Bekend, wacht op toestemming, zoon van Willem Theunis Otto en Agnes Cornelia Schouteren [QuMa0007803] (zie XIII-cl). Hij trouwde met **Bekend, wacht op toestemming**.

XIV-cm Bekend, wacht op toestemming, dochter van Willem Theunis Otto en Agnes Cornelia Schouteren [QuMa0007803] (zie XIII-cl). Zij trouwde met **Bekend, wacht op toestemming**.

XIV-cn Bekend, wacht op toestemming, dochter van Adrianus Johannes (Janus) van Meer [Quma0062008] en Maria Cornelia (Riet) Schouteren [QuMa0007803] (zie XIII-cm). Zij trouwde met **Bekend, wacht op toestemming**.

XIV-co Bekend, wacht op toestemming, zoon van Adrianus Cornelis Verbeek [QuMa0009203] en Helena (Lena) Schouteren [QuMa0007803] (zie XIII-co). Hij ging samenwonen met **Bekend, wacht op toestemming**.

XIV-cp Bekend, wacht op toestemming, zoon van Adrianus Cornelis Verbeek [QuMa0009203] en Helena (Lena) Schouteren [QuMa0007803] (zie XIII-co). Hij trouwde met **Bekend, wacht op toestemming**.

XIV-cq Bekend, wacht op toestemming, zoon van Adrianus Cornelis Verbeek [QuMa0009203] en Helena (Lena) Schouteren [QuMa0007803] (zie XIII-co). Hij trouwde met **Bekend, wacht op toestemming**.

XIV-cr Bekend, wacht op toestemming, zoon van Petrus Antonius Maria (Piet) Schouteren [QuMa0007803] (zie XIII-cp) en Bekend, wacht op toestemming. Hij trouwde met **Bekend, wacht op toestemming**.

Kinderen van Bekend, wacht op toestemming en Bekend, wacht op toestemming:

1 Bekend, wacht op toestemming.
2 Bekend, wacht op toestemming.

XIV-cs Bekend, wacht op toestemming, zoon van Antonius Jacobus Gerardus Dogge [Quma0041806] (zie XIII-cs) en Adriana Cornelia Maria de Groot [QuMa0008004]. Hij:
(1) trouwde met **Bekend, wacht op toestemming**.
(2) trouwde met **Bekend, wacht op toestemming**.

Kind van Bekend, wacht op toestemming en Bekend, wacht op toestemming (1):

1 Bekend, wacht op toestemming.

Kind van Bekend, wacht op toestemming en Bekend, wacht op toestemming (2):

2 Bekend, wacht op toestemming.

XIV-ct Bekend, wacht op toestemming, dochter van Antonius Jacobus Gerardus Dogge [Quma0041806] (zie XIII-cs) en Adriana Cornelia Maria de Groot [QuMa0008004]. Zij trouwde met **Bekend, wacht op toestemming**. Hij is een zoon van Henricus Johannes Constantijn van Mechelen en Johanna Ingelina Maria van Laarhoven.

XIV-cu Bekend, wacht op toestemming, zoon van Petrus Jacobus Koenraadt [Quma0067007] en Cornelia Petie [Quma0067008] (zie XIII-cv). Hij trouwde met **Bekend, wacht op toestemming**. Zij is een dochter van Marinus Thomas (Rinus) Adriaansen [QuMa0035806] en Philomena (Mien) van Schilt [Quma0083407].

Kinderen van Bekend, wacht op toestemming en Bekend, wacht op toestemming:

1 Bekend, wacht op toestemming. Volgt XV-z.
2 Bekend, wacht op toestemming.

XIV-cv Bekend, wacht op toestemming, zoon van Petrus Jacobus Koenraadt [Quma0067007] en Cornelia Petie [Quma0067008] (zie XIII-cv). Hij trouwde met **Bekend, wacht op toestemming**. Zie XIII-kq voor persoonsgegevens van Bekend, wacht op toestemming.

Kinderen van Bekend, wacht op toestemming en Bekend, wacht op toestemming: zie XIII-kq.

XIV-cw Bekend, wacht op toestemming, dochter van Petrus Jacobus Koenraadt [Quma0067007] en Cornelia Petie [Quma0067008] (zie XIII-cv). Zij trouwde met **Bekend, wacht op toestemming**. Hij is een zoon van Christianus Antonius Pijpers en Bekend, wacht op toestemming.

Kinderen van Bekend, wacht op toestemming en Bekend, wacht op toestemming:

1 Bekend, wacht op toestemming.
2 Bekend, wacht op toestemming. Volgt XV-ad.

XIV-cx Bekend, wacht op toestemming, dochter van Antonius Jacobus Petie [Quma0067008] (zie XIII-cx) en Johanna Bierstekers [QuMa0148108]. Zij trouwde met **Bekend, wacht op toestemming**.

Kind van Bekend, wacht op toestemming en Bekend, wacht op toestemming:

1 Bekend, wacht op toestemming.

XIV-cy Bekend, wacht op toestemming, zoon van Antonius Buuron [Quma0066207] (zie XIII-dc) en Bekend, wacht op toestemming. Hij trouwde met **Bekend, wacht op toestemming**.

XIV-cz Jacobus Johannes Maria (Jack) Buuron [QuMa0008605] is geboren op 19 mei 1961 in

Steenbergen, zoon van Bekend, wacht op toestemming (zie XIII-dd) en Bekend, wacht op toestemming. Jack is overleden op 13 juli 2019 in Steenbergen, 58 jaar oud.
Beroep:
makelaar-taxateur
Jack trouwde met **Bekend, wacht op toestemming**.

Kind van Jack uit onbekende relatie:

1 Bekend, wacht op toestemming.

XIV-da Bekend, wacht op toestemming, dochter van Bekend, wacht op toestemming (zie XIII-dd) en Bekend, wacht op toestemming. Zij trouwde met **Bekend, wacht op toestemming**. Hij is een zoon van Bekend, wacht op toestemming en Bekend, wacht op toestemming.

Kind van Bekend, wacht op toestemming en Bekend, wacht op toestemming:

1 Bekend, wacht op toestemming. Volgt XV-ae.

XIV-db Bekend, wacht op toestemming, dochter van Govardus Neelen [QuMa0029505] (zie XIII-dj) en Helena Groenewegen. Zij trouwde met **Bekend, wacht op toestemming**. Hij is een zoon van Bekend, wacht op toestemming en Bekend, wacht op toestemming.

Kinderen van Bekend, wacht op toestemming en Bekend, wacht op toestemming:

1 Bekend, wacht op toestemming.
2 Bekend, wacht op toestemming.

XIV-dc Bekend, wacht op toestemming, dochter van Adrianus Cornelis Uijtdewilligen [QuMa0036807] en Bekend, wacht op toestemming (zie XIII-dm). Zij trouwde met **Bekend, wacht op toestemming**.

XIV-dd Bekend, wacht op toestemming, dochter van Franciscus Jacobus Johannes van Loenhout [QuMa0029506] en Wilhelmina Anna Catharina Baten [Quma0071007] (zie XIII-do). Zij trouwde met **Bekend, wacht op toestemming**.

Kinderen van Bekend, wacht op toestemming en Bekend, wacht op toestemming:

1 Bekend, wacht op toestemming.
2 Bekend, wacht op toestemming.

XIV-de Bekend, wacht op toestemming, zoon van Adrianus Cornelis (Janus) Helmons [QuMa0015204] (zie XIII-dp) en Johanna Maria (Jo) van Tilburg [Quma0072405]. Hij trouwde met **Bekend, wacht op toestemming**.

Kinderen van Bekend, wacht op toestemming en Bekend, wacht op toestemming:

1 Bekend, wacht op toestemming.
2 Bekend, wacht op toestemming.

XIV-df Bekend, wacht op toestemming, dochter van Adrianus Cornelis (Janus) Helmons [QuMa0015204] (zie XIII-dp) en Johanna Maria (Jo) van Tilburg [Quma0072405]. Zij trouwde met **Bekend, wacht op toestemming**.

Kinderen van Bekend, wacht op toestemming en Bekend, wacht op toestemming:

1 Bekend, wacht op toestemming.
2 Bekend, wacht op toestemming.

XIV-dg Bekend, wacht op toestemming, zoon van Adrianus Cornelis (Janus) Helmons [QuMa0015204] (zie XIII-dp) en Johanna Maria (Jo) van Tilburg [Quma0072405]. Hij trouwde met **Bekend, wacht op toestemming**. Zij is een dochter van Andries de Vos en Johanna Snijders.

Kinderen van Bekend, wacht op toestemming en Bekend, wacht op toestemming:

1 Bekend, wacht op toestemming. Volgt XV-af.
2 Bekend, wacht op toestemming. Volgt XV-ag.

XIV-dh Bekend, wacht op toestemming, dochter van Adrianus Cornelis (Janus) Helmons [QuMa0015204] (zie XIII-dp) en Johanna Maria (Jo) van Tilburg [Quma0072405]. Zij trouwde met **Bekend, wacht op toestemming**.

Kinderen van Bekend, wacht op toestemming en Bekend, wacht op toestemming:

1 Bekend, wacht op toestemming.
2 Bekend, wacht op toestemming.

XIV-di Bekend, wacht op toestemming, zoon van Adrianus Cornelis (Janus) Helmons [QuMa0015204] (zie XIII-dp) en Johanna Maria (Jo) van Tilburg [Quma0072405]. Hij trouwde met **Bekend, wacht op toestemming**.

Kinderen van Bekend, wacht op toestemming en Bekend, wacht op toestemming:

1 Bekend, wacht op toestemming.
2 Bekend, wacht op toestemming.

XIV-dj Bekend, wacht op toestemming, dochter van Adrianus Cornelis (Janus) Helmons [QuMa0015204] (zie XIII-dp) en Johanna Maria (Jo) van Tilburg [Quma0072405]. Zij trouwde met **Bekend, wacht op toestemming**.

Kinderen van Bekend, wacht op toestemming en Bekend, wacht op toestemming:

1 Bekend, wacht op toestemming.
2 Bekend, wacht op toestemming.

XIV-dk Bekend, wacht op toestemming, zoon van Adrianus Cornelis (Janus) Helmons [QuMa0015204] (zie XIII-dp) en Johanna Maria (Jo) van Tilburg [Quma0072405]. Hij trouwde met **Ingrid Bal**. Ingrid is geboren op 15 juni 1960. Ingrid is overleden op 23 december 2001 in Roosendaal, 41 jaar oud. Zij is begraven op 27 december 2001.

Kinderen van Bekend, wacht op toestemming en Ingrid:

1 Bekend, wacht op toestemming.
2 Bekend, wacht op toestemming.

XIV-dl Bekend, wacht op toestemming, zoon van Adrianus Cornelis (Janus) Helmons [QuMa0015204] (zie XIII-dp) en Johanna Maria (Jo) van Tilburg [Quma0072405]. Hij trouwde met **Bekend, wacht op toestemming**.

XIV-dm Bekend, wacht op toestemming, dochter van Jacobus (Ko) Havermans [QuMa0036205] en Dorothea Johanna (Dora) Helmons [QuMa0015204] (zie XIII-dq). Zij trouwde met **Bekend, wacht op toestemming**.

Kinderen van Bekend, wacht op toestemming en Bekend, wacht op toestemming:

1 Bekend, wacht op toestemming.
2 Bekend, wacht op toestemming.

XIV-dn Bekend, wacht op toestemming, dochter van Jacobus (Ko) Havermans [QuMa0036205] en Dorothea Johanna (Dora) Helmons [QuMa0015204] (zie XIII-dq). Zij trouwde met **Bekend, wacht op toestemming**.

Kinderen van Bekend, wacht op toestemming en Bekend, wacht op toestemming:

1 Bekend, wacht op toestemming.
2 Bekend, wacht op toestemming.

XIV-do Bekend, wacht op toestemming, dochter van Jacobus (Ko) Havermans [QuMa0036205] en Dorothea Johanna (Dora) Helmons [QuMa0015204] (zie XIII-dq). Zij trouwde met **Bekend, wacht op toestemming**.

XIV-dp Bekend, wacht op toestemming, dochter van Sebastianus Laurentius (Sjaan) Helmons [QuMa0015204] (zie XIII-dr) en Wilhelmina (Mien) Karremans [Quma0041006]. Zij trouwde met **Bekend, wacht op toestemming**. Hij is een zoon van Johannes Godefridus Adrianus Clarijs [Quma0071505] en Maria Johanna de Bakker.

Kinderen van Bekend, wacht op toestemming en Bekend, wacht op toestemming:

1 Bekend, wacht op toestemming.
2 Bekend, wacht op toestemming.

XIV-dq Bekend, wacht op toestemming, zoon van Sebastianus Laurentius (Sjaan) Helmons [QuMa0015204] (zie XIII-dr) en Wilhelmina (Mien) Karremans [Quma0041006]. Hij trouwde met **Bekend, wacht op toestemming**.

XIV-dr Bekend, wacht op toestemming, zoon van Bekend, wacht op toestemming (zie XIII-ds) en Bekend, wacht op toestemming. Hij trouwde met **Bekend, wacht op toestemming**. Zij is een dochter van Petrus Adrianus (Piet) Ligtenberg [QuMa0017204] en Pieternella (Nelly) Jansen [QuMa0032005].

XIV-ds Cornelis (Cees) Helmons [QuMa0015205] is geboren op 1 mei 1955, zoon van Bekend, wacht op toestemming (zie XIII-ds) en Bekend, wacht op toestemming. Cees overlijdensdatum onbekend. Cees trouwde met **P. Timmermans**. P. is geboren op 15 augustus 1958. P. overlijdensdatum onbekend.

XIV-dt Bekend, wacht op toestemming, zoon van Bekend, wacht op toestemming en Bekend, wacht op toestemming (zie XIII-dt). Hij trouwde met **Bekend, wacht op toestemming**.

XIV-du Bekend, wacht op toestemming, zoon van Bekend, wacht op toestemming en Bekend, wacht op toestemming (zie XIII-dt). Hij trouwde met **Bekend, wacht op toestemming**.

XIV-dv Bekend, wacht op toestemming, zoon van Ad Verbraak en Bekend, wacht op toestemming (zie XIII-du). Hij trouwde met **Bekend, wacht op toestemming**.

XIV-dw Bekend, wacht op toestemming, dochter van Ad Verbraak en Bekend, wacht op toestemming (zie XIII-du). Zij trouwde met **Bekend, wacht op toestemming**.

Kind van Bekend, wacht op toestemming en Bekend, wacht op toestemming:

1 Bekend, wacht op toestemming.

XIV-dx Bekend, wacht op toestemming, dochter van Adrianus Christiaan Disco [QuMa0018204] (zie XIII-dw) en Anna Maria Valkenburg [QuMa0149606]. Zij trouwde met **Bekend, wacht op toestemming**. Hij is een zoon van Marinus Petrus Gelten [Quma0064007] en Maria Johanna de Regt.

Kind van Bekend, wacht op toestemming en Bekend, wacht op toestemming:

1 Bekend, wacht op toestemming.

XIV-dy Bekend, wacht op toestemming, dochter van Bekend, wacht op toestemming en Bekend, wacht op toestemming (zie XIII-eb). Zij trouwde met **Bekend, wacht op toestemming**. Zie XIV-kx voor persoonsgegevens van Bekend, wacht op toestemming.

Kinderen van Bekend, wacht op toestemming en Bekend, wacht op toestemming:

1 Bekend, wacht op toestemming.
2 Bekend, wacht op toestemming.

XIV-dz Bekend, wacht op toestemming, dochter van Bekend, wacht op toestemming en Bekend, wacht op toestemming (zie XIII-ee). Zij trouwde met **Bekend, wacht op toestemming**.

Kinderen van Bekend, wacht op toestemming en Bekend, wacht op toestemming:

1 Bekend, wacht op toestemming.
2 Bekend, wacht op toestemming.

XIV-ea Bekend, wacht op toestemming, zoon van Piet Voorbraak [QuMa0010204] (zie XIII-ek) en Bekend, wacht op toestemming. Hij trouwde met **Bekend, wacht op toestemming**.

Kinderen van Bekend, wacht op toestemming en Bekend, wacht op toestemming:

1 Bekend, wacht op toestemming.
2 Bekend, wacht op toestemming.
3 Bekend, wacht op toestemming.

XIV-eb Bekend, wacht op toestemming, zoon van Bekend, wacht op toestemming (zie XIII-el) en Bekend, wacht op toestemming. Hij trouwde met **Bekend, wacht op toestemming**.

Kinderen van Bekend, wacht op toestemming en Bekend, wacht op toestemming:

1 Bekend, wacht op toestemming.
2 Bekend, wacht op toestemming.

XIV-ec Bekend, wacht op toestemming, zoon van Bekend, wacht op toestemming (zie XIII-el) en Bekend, wacht op toestemming. Hij trouwde met **Bekend, wacht op toestemming**.

Kinderen van Bekend, wacht op toestemming en Bekend, wacht op toestemming:

1 Bekend, wacht op toestemming.
2 Bekend, wacht op toestemming.

XIV-ed Bekend, wacht op toestemming, dochter van Bekend, wacht op toestemming en Bekend, wacht op toestemming (zie XIII-em). Zij trouwde met **Bekend, wacht op toestemming**. Hij is een zoon van Bekend, wacht op toestemming en Bekend, wacht op toestemming.

XIV-ee Bekend, wacht op toestemming, dochter van Bekend, wacht op toestemming en Bekend, wacht op toestemming (zie XIII-em). Zij trouwde met **Bekend, wacht op toestemming**.

XIV-ef Bekend, wacht op toestemming, dochter van Bekend, wacht op toestemming en Bekend,

wacht op toestemming (zie XIII-ep). Zij trouwde met **Bekend, wacht op toestemming**. Hij is een zoon van Antonius Besters [Quma0082806] en Bekend, wacht op toestemming.

Kinderen van Bekend, wacht op toestemming en Bekend, wacht op toestemming:

1 Bekend, wacht op toestemming.
2 Bekend, wacht op toestemming.

XIV-eg Bekend, wacht op toestemming, zoon van Petrus Marinus van Egeraat [QuMa0128008] en Adriana (Jaantje) van Tilborg [Quma0041306] (zie XIII-eq). Hij trouwde met **Bekend, wacht op toestemming**. Zij is een dochter van Bekend, wacht op toestemming en Bekend, wacht op toestemming.

Kinderen van Bekend, wacht op toestemming en Bekend, wacht op toestemming:

1 Bekend, wacht op toestemming.
2 Bekend, wacht op toestemming.

XIV-eh Bekend, wacht op toestemming, dochter van Christiaan Franciscus Helmons [QuMa0036806] en Helena Johanna Maria de Jong [QuMa0043606] (zie XIII-eu). Zij trouwde met **Bekend, wacht op toestemming**. Hij is een zoon van Johannes Theuns en Petronella Maria (Nel) Adriaansen [Quma0069206].

Kinderen van Bekend, wacht op toestemming en Bekend, wacht op toestemming:

1 Bekend, wacht op toestemming. Volgt XV-ah.
2 Bekend, wacht op toestemming. Volgt XV-ai.
3 Bekend, wacht op toestemming.

XIV-ei Bekend, wacht op toestemming, zoon van Christiaan Franciscus Helmons [QuMa0036806] en Helena Johanna Maria de Jong [QuMa0043606] (zie XIII-eu). Hij trouwde met **Bekend, wacht op toestemming**.

Kinderen van Bekend, wacht op toestemming en Bekend, wacht op toestemming:

1 Bekend, wacht op toestemming.
2 Bekend, wacht op toestemming.

XIV-ej Bekend, wacht op toestemming, zoon van Christiaan Franciscus Helmons [QuMa0036806] en Helena Johanna Maria de Jong [QuMa0043606] (zie XIII-eu). Hij trouwde met **Bekend, wacht op toestemming**.

XIV-ek Bekend, wacht op toestemming, zoon van Bekend, wacht op toestemming en Bekend, wacht op toestemming (zie XIII-ex). Hij trouwde met **Bekend, wacht op toestemming**.

XIV-el Bekend, wacht op toestemming, zoon van Bekend, wacht op toestemming en Bekend,

wacht op toestemming (zie XIII-ex). Hij trouwde met **Bekend, wacht op toestemming**. Zij is een dochter van Bekend, wacht op toestemming.

XIV-em Bekend, wacht op toestemming, zoon van Petrus Johannes Maria van den Berg [Quma0042406] (zie XIII-ez) en Cornelia Dijmphna Meesters [QuMa0037805]. Hij trouwde met **Bekend, wacht op toestemming**.

Kinderen van Bekend, wacht op toestemming en Bekend, wacht op toestemming:

1 Bekend, wacht op toestemming.
2 Bekend, wacht op toestemming.
3 Bekend, wacht op toestemming.

XIV-en Bekend, wacht op toestemming, dochter van Bekend, wacht op toestemming (zie XIII-fb) en Bekend, wacht op toestemming. Zij trouwde met **Bekend, wacht op toestemming**. Hij is een zoon van Bekend, wacht op toestemming en Bekend, wacht op toestemming.

Kinderen van Bekend, wacht op toestemming en Bekend, wacht op toestemming:

1 Bekend, wacht op toestemming.
2 Bekend, wacht op toestemming.

XIV-eo Bekend, wacht op toestemming, zoon van Bekend, wacht op toestemming en Bekend, wacht op toestemming (zie XIII-fg). Hij trouwde met **Bekend, wacht op toestemming**.

Kind van Bekend, wacht op toestemming en Bekend, wacht op toestemming:

1 Bekend, wacht op toestemming.

XIV-ep Bekend, wacht op toestemming, dochter van Bekend, wacht op toestemming (zie XIII-fk) en Bekend, wacht op toestemming. Zij trouwde met **Bekend, wacht op toestemming**.

Kind van Bekend, wacht op toestemming en Bekend, wacht op toestemming:

1 Bekend, wacht op toestemming.

XIV-eq Bekend, wacht op toestemming, zoon van Bekend, wacht op toestemming (zie XIII-fk) en Bekend, wacht op toestemming. Hij trouwde met **Bekend, wacht op toestemming**.

XIV-er Bekend, wacht op toestemming, dochter van Johannes Franciscus Goorden [QuMa0022005] en Bekend, wacht op toestemming (zie XIII-fn). Zij trouwde met **Bekend, wacht op toestemming**.

Kind van Bekend, wacht op toestemming en Bekend, wacht op toestemming:

1 Wouter Tobias Jansen [QuMa0018807], geboren op 15 februari 1999 in Prinsenbeek. Wouter is overleden op 15 februari 1999 in Breda, geen dag oud.

XIV-es Bekend, wacht op toestemming, zoon van Johannes Franciscus Goorden [QuMa0022005] en Bekend, wacht op toestemming (zie XIII-fn). Hij trouwde met **Bekend, wacht op toestemming**.

Kind van Bekend, wacht op toestemming en Bekend, wacht op toestemming:

1 Bekend, wacht op toestemming.

XIV-et Bekend, wacht op toestemming, zoon van Petrus Adrianus Maria (Piet) Broeren [QuMa0018406] en Wilhelmina Maria Catharina (Mientje) Jochems [Quma0063405] (zie XIII-ft). Hij trouwde met **Bekend, wacht op toestemming**.

Kinderen van Bekend, wacht op toestemming en Bekend, wacht op toestemming:

1 Bekend, wacht op toestemming.
2 Bekend, wacht op toestemming.

XIV-eu Bekend, wacht op toestemming, zoon van Petrus Adrianus Maria (Piet) Broeren [QuMa0018406] en Wilhelmina Maria Catharina (Mientje) Jochems [Quma0063405] (zie XIII-ft). Hij trouwde met **Bekend, wacht op toestemming**. Zij is een dochter van Bekend, wacht op toestemming en Bekend, wacht op toestemming.

Kinderen van Bekend, wacht op toestemming en Bekend, wacht op toestemming:

1 Bekend, wacht op toestemming.
2 Bekend, wacht op toestemming.

XIV-ev Bekend, wacht op toestemming, dochter van Bekend, wacht op toestemming en Bekend, wacht op toestemming (zie XIII-gc). Zij trouwde met **Bekend, wacht op toestemming**.

XIV-ew Bekend, wacht op toestemming, zoon van Petrus Jacobus Piessens [QuMa0032005] en Cornelia van Elzakker [QuMa0034405] (zie XIII-ge). Hij trouwde met **Bekend, wacht op toestemming**.

Kinderen van Bekend, wacht op toestemming en Bekend, wacht op toestemming:

1 Bekend, wacht op toestemming.
2 Bekend, wacht op toestemming.

XIV-ex Bekend, wacht op toestemming, zoon van Petrus Jacobus Piessens [QuMa0032005] en Cornelia van Elzakker [QuMa0034405] (zie XIII-ge). Hij trouwde met **Bekend, wacht op toestemming**.

Kind van Bekend, wacht op toestemming en Bekend, wacht op toestemming:

1 Bekend, wacht op toestemming.

XIV-ey Bekend, wacht op toestemming, zoon van Petrus van Elzakker [QuMa0034405] (zie XIII-gf) en Louisa Cornelia Hopmans [Quma0066206]. Hij trouwde met **Bekend, wacht op toestemming**.

Kinderen van Bekend, wacht op toestemming en Bekend, wacht op toestemming:

1 Bekend, wacht op toestemming. Volgt XV-aj.
2 Bekend, wacht op toestemming. Volgt XV-ak.
3 Bekend, wacht op toestemming. Volgt XV-al.

XIV-ez Bekend, wacht op toestemming, dochter van Petrus van Elzakker [QuMa0034405] (zie XIII-gf) en Louisa Cornelia Hopmans [Quma0066206]. Zij trouwde met **Cornelis Roks [Quma0083407]**. Cornelis is geboren op 23 december 1930 in Halsteren, zoon van Bernardus Roks [Quma0083406] en Adriana Wilhelmina van Geel [QuMa0128009]. Cornelis is overleden op 29 oktober 1999 in Bergen op Zoom A.B.G., 68 jaar oud. Hij is begraven op 2 november 1999 in Bergen op Zoom.

Kinderen van Bekend, wacht op toestemming en Cornelis:

1 Bekend, wacht op toestemming. Volgt XV-am.
2 Bekend, wacht op toestemming. Volgt XV-an.
3 Diana Roks [QuMa0034407], geboren op 9 februari 1962 in Halsteren. Diana is overleden op 23 augustus 1963 in Bergen op Zoom, 1 jaar oud.
4 Bekend, wacht op toestemming. Volgt XV-ao.
5 Bekend, wacht op toestemming. Volgt XV-ap.

XIV-fa Bekend, wacht op toestemming, dochter van Petrus van Elzakker [QuMa0034405] (zie XIII-gf) en Louisa Cornelia Hopmans [Quma0066206]. Zij trouwde met **Bekend, wacht op toestemming**. Hij is een zoon van Jacobus Johannes Martinus Obels [QuMa0141606] en Johanna Petronella Lucia van Agtmaal [Quma0077005].

Kinderen van Bekend, wacht op toestemming en Bekend, wacht op toestemming:

1 Bekend, wacht op toestemming.
2 Bekend, wacht op toestemming.
3 Bekend, wacht op toestemming.

XIV-fb Johanna Cornelia (Annie) van Elzakker [QuMa0034406] is geboren op 6 april 1944 in Halsteren, dochter van Petrus van Elzakker [QuMa0034405] (zie XIII-gf) en Louisa Cornelia Hopmans [Quma0066206]. Annie overlijdensdatum onbekend. Annie trouwde, 21 jaar oud, op 18 juni 1965 in Halsteren met **Johannes Elisabeth (Jan) Nuijten [QuMa0032206]**, 23 jaar oud.

Jan is geboren op 17 maart 1942 in Bergen op Zoom, zoon van Michael Nuijten [QuMa0032205] en Dijmphna Elizabeth Verdult [Quma0083407]. Jan is overleden op 1 juli 2014 in Bergen op Zoom, 72 jaar oud. Hij is gecremeerd op 5 juli 2014 in Bergen op Zoom Zoomstede.

Kinderen van Annie en Jan:

1 Bekend, wacht op toestemming. Volgt XV-aq.
2 Bekend, wacht op toestemming.
3 Bekend, wacht op toestemming. Volgt XV-ar.

XIV-fc Bekend, wacht op toestemming, dochter van Petrus van Elzakker [QuMa0034405] (zie XIII-gf) en Louisa Cornelia Hopmans [Quma0066206]. Zij trouwde met **Bekend, wacht op toestemming**. Hij is een zoon van Antonius Johannes de Kroon en Adriana Maria Johanna Beijaarts [Quma0244807].

Kinderen van Bekend, wacht op toestemming en Bekend, wacht op toestemming:

1 Bekend, wacht op toestemming.
2 Bekend, wacht op toestemming.

XIV-fd Bekend, wacht op toestemming, dochter van Petrus van Elzakker [QuMa0034405] (zie XIII-gf) en Louisa Cornelia Hopmans [Quma0066206]. Zij trouwde met **Bekend, wacht op toestemming**.

Kinderen van Bekend, wacht op toestemming en Bekend, wacht op toestemming:

1 Bekend, wacht op toestemming.
2 Bekend, wacht op toestemming.

XIV-fe Bekend, wacht op toestemming, zoon van Petrus van Elzakker [QuMa0034405] (zie XIII-gf) en Louisa Cornelia Hopmans [Quma0066206]. Hij trouwde met **Bekend, wacht op toestemming**.

Kinderen van Bekend, wacht op toestemming en Bekend, wacht op toestemming:

1 Bekend, wacht op toestemming.
2 Bekend, wacht op toestemming.

XIV-ff Bekend, wacht op toestemming, dochter van Christianus van Elzakker [QuMa0034405] (zie XIII-gg) en Adriana Elizabeth Jacobs [Quma0087406]. Zij trouwde met **Antonius Adrianus Maria de Jong**. Antonius is geboren op 6 januari 1938 in Woensdrecht. Antonius is overleden op 5 november 2008 in Bergen op Zoom, 70 jaar oud. Hij is begraven op 10 november 2008 in Bergen op Zoom.

XIV-fg Bekend, wacht op toestemming, zoon van Christianus van Elzakker [QuMa0034405] (zie

XIII-gg) en Adriana Elizabeth Jacobs [Quma0087406]. Hij trouwde met **Bekend, wacht op toestemming**.

Kinderen van Bekend, wacht op toestemming en Bekend, wacht op toestemming:

1 Bekend, wacht op toestemming.
2 Bekend, wacht op toestemming.

XIV-fh Bekend, wacht op toestemming, zoon van Christianus van Elzakker [QuMa0034405] (zie XIII-gg) en Adriana Elizabeth Jacobs [Quma0087406]. Hij trouwde met **Bekend, wacht op toestemming**.

Kinderen van Bekend, wacht op toestemming en Bekend, wacht op toestemming:

1 Bekend, wacht op toestemming.
2 Bekend, wacht op toestemming.
3 Bekend, wacht op toestemming.

XIV-fi Bekend, wacht op toestemming, dochter van Cornelis van Elzakker [QuMa0034405] (zie XIII-gh) en Johanna Antonia van Loon [QuMa0036605]. Zij trouwde met **Bekend, wacht op toestemming**.

Kinderen van Bekend, wacht op toestemming en Bekend, wacht op toestemming:

1 Bekend, wacht op toestemming.
2 Bekend, wacht op toestemming.
3 Bekend, wacht op toestemming.

XIV-fj Bekend, wacht op toestemming, zoon van Cornelis van Elzakker [QuMa0034405] (zie XIII-gh) en Johanna Antonia van Loon [QuMa0036605]. Hij trouwde met **Bekend, wacht op toestemming**.

Kinderen van Bekend, wacht op toestemming en Bekend, wacht op toestemming:

1 Bekend, wacht op toestemming.
2 Bekend, wacht op toestemming. Volgt XV-as.

XIV-fk Bekend, wacht op toestemming, zoon van Cornelis van Elzakker [QuMa0034405] (zie XIII-gh) en Johanna Antonia van Loon [QuMa0036605]. Hij trouwde met **Bekend, wacht op toestemming**.

Kinderen van Bekend, wacht op toestemming en Bekend, wacht op toestemming:

1 Bekend, wacht op toestemming.
2 Bekend, wacht op toestemming.

XIV-fl Johanna Petronella Maria van Elzakker [QuMa0034406] is geboren op 11 augustus 1938 in Bergen op Zoom, dochter van Antonius (Toon) van Elzakker [QuMa0034405] (zie XIII-gi) en Catharina Johanna (Toos) de Leeuw [Quma0074406] (zie XIII-mt). Johanna is overleden op 16 maart 2004 in Roosendaal, 65 jaar oud. Zij is begraven op 20 maart 2004 in Roosendaal.
Beroep:
onderwijzeres
Johanna trouwde, 24 jaar oud, op 9 oktober 1962 in Halsteren met **Theodorus Cornelis Luijks [QuMa0032206]**, 23 jaar oud. Theodorus is geboren op 12 november 1938 in Halsteren, zoon van Johannes Luijks [Quma0086406] en Catharina Petronella de Jong [QuMa0032205]. Theodorus is overleden op 23 juni 1997 in Roosendaal, 58 jaar oud. Hij is begraven op 27 juni 1997 in Roosendaal.

Kinderen van Johanna en Theodorus:

1 Bekend, wacht op toestemming. Volgt XV-at.
2 Bekend, wacht op toestemming. Volgt XV-au.
3 Bekend, wacht op toestemming. Volgt XV-av.

XIV-fm Bekend, wacht op toestemming, dochter van Antonius (Toon) van Elzakker [QuMa0034405] (zie XIII-gi) en Catharina Johanna (Toos) de Leeuw [Quma0074406] (zie XIII-mt). Zij trouwde met **Bekend, wacht op toestemming**. Hij is een zoon van Mattheus Cornelis Blommerde en Johanna Jacoba Roozen.

Kinderen van Bekend, wacht op toestemming en Bekend, wacht op toestemming:

1 Bekend, wacht op toestemming. Volgt XV-aw.
2 Bekend, wacht op toestemming. Volgt XV-ax.

XIV-fn Bekend, wacht op toestemming, dochter van Antonius (Toon) van Elzakker [QuMa0034405] (zie XIII-gi) en Catharina Johanna (Toos) de Leeuw [Quma0074406] (zie XIII-mt). Zij trouwde met **Bekend, wacht op toestemming**. Hij is een zoon van Bekend, wacht op toestemming en Bekend, wacht op toestemming.

Kind van Bekend, wacht op toestemming en Bekend, wacht op toestemming:

1 Bekend, wacht op toestemming.

XIV-fo Bekend, wacht op toestemming, zoon van Antonius (Toon) van Elzakker [QuMa0034405] (zie XIII-gi) en Catharina Johanna (Toos) de Leeuw [Quma0074406] (zie XIII-mt). Hij trouwde met **Bekend, wacht op toestemming**.

Kinderen van Bekend, wacht op toestemming en Bekend, wacht op toestemming:

1 Bekend, wacht op toestemming. Volgt XV-ay.
2 Bekend, wacht op toestemming.

XIV-fp Bekend, wacht op toestemming, zoon van Antonius (Toon) van Elzakker [QuMa0034405] (zie XIII-gi) en Catharina Johanna (Toos) de Leeuw [Quma0074406] (zie XIII-mt). Hij trouwde met **Sidonia Antonia Maria Simons [QuMa0010404]**. Sidonia is geboren op 2 februari 1949 in Ossendrecht, dochter van Constantinus Wilhelmus Simons [QuMa0153006] en Maria Elisabeth Schuurbiers [QuMa0010403]. Sidonia is overleden op 8 september 2005 in Ossendrecht, 56 jaar oud. Zij is begraven op 13 september 2005 in Bergen op Zoom.

XIV-fq Bekend, wacht op toestemming, zoon van Antonius (Toon) van Elzakker [QuMa0034405] (zie XIII-gi) en Catharina Johanna (Toos) de Leeuw [Quma0074406] (zie XIII-mt). Hij trouwde met **Bekend, wacht op toestemming**. Zij is een dochter van Johannes Hermanus van Meer [Quma0062008] en Bekend, wacht op toestemming.

XIV-fr Bekend, wacht op toestemming, zoon van Antonius (Toon) van Elzakker [QuMa0034405] (zie XIII-gi) en Catharina Johanna (Toos) de Leeuw [Quma0074406] (zie XIII-mt). Hij trouwde met **Bekend, wacht op toestemming**. Zij is een dochter van Bekend, wacht op toestemming en Bekend, wacht op toestemming.

XIV-fs Bekend, wacht op toestemming, zoon van Martinus van Elzakker [QuMa0034405] (zie XIII-gj) en Catharina van Kaam [QuMa0034405]. Hij:
(1) trouwde met **Bekend, wacht op toestemming**. Zij is een dochter van Gabriel Mens [QuMa0023403] en Maria Cornelia Buijk [QuMa0036806].
(2) trouwde met **Bekend, wacht op toestemming**.

Kinderen van Bekend, wacht op toestemming en Bekend, wacht op toestemming (2):

1 Bekend, wacht op toestemming.
2 Bekend, wacht op toestemming.
3 Bekend, wacht op toestemming.

XIV-ft Bekend, wacht op toestemming, dochter van Martinus van Elzakker [QuMa0034405] (zie XIII-gj) en Catharina van Kaam [QuMa0034405]. Zij trouwde met **Bekend, wacht op toestemming**. Hij is een zoon van Marinus Adrianus (Rinus) Roosendaal [QuMa0032804] en Cornelia Petronella Schillemans [QuMa0034405].

Kinderen van Bekend, wacht op toestemming en Bekend, wacht op toestemming:

1 Bekend, wacht op toestemming.
2 Bekend, wacht op toestemming.

XIV-fu Bekend, wacht op toestemming, zoon van Martinus van Elzakker [QuMa0034405] (zie XIII-gj) en Catharina van Kaam [QuMa0034405]. Hij trouwde met **Bekend, wacht op toestemming**. Zij is een dochter van Gustaaf Petrus Henrikus Marijnissen en Anna Maria de Bruijn [QuMa0018204].

Kinderen van Bekend, wacht op toestemming en Bekend, wacht op toestemming:

1 Bekend, wacht op toestemming.

2 Bekend, wacht op toestemming. Volgt XV-az.

XIV-fv Bekend, wacht op toestemming, dochter van Martinus van Elzakker [QuMa0034405] (zie XIII-gj) en Catharina van Kaam [QuMa0034405]. Zij trouwde met **Bekend, wacht op toestemming**.

Kinderen van Bekend, wacht op toestemming en Bekend, wacht op toestemming:

1 Bekend, wacht op toestemming. Volgt XV-ba.
2 Bekend, wacht op toestemming. Volgt XV-bb.

XIV-fw Bekend, wacht op toestemming, dochter van Johannes van Elzakker [QuMa0034405] (zie XIII-gk) en Carolina Maria Klaassen [Quma0041005]. Zij trouwde met **Bekend, wacht op toestemming**.

Kinderen van Bekend, wacht op toestemming en Bekend, wacht op toestemming:

1 Bekend, wacht op toestemming.
2 Bekend, wacht op toestemming.
3 Bekend, wacht op toestemming.

XIV-fx Bekend, wacht op toestemming, dochter van Johannes van Elzakker [QuMa0034405] (zie XIII-gk) en Carolina Maria Klaassen [Quma0041005]. Zij trouwde met **Bekend, wacht op toestemming**.

Kinderen van Bekend, wacht op toestemming en Bekend, wacht op toestemming:

1 Bekend, wacht op toestemming.
2 Bekend, wacht op toestemming.

XIV-fy Bekend, wacht op toestemming, dochter van Gerardus Jacobus Johannes Quik [QuMa0291007] en Maria Elisabeth van Elzakker [QuMa0034405] (zie XIII-gl). Zij trouwde met **Bekend, wacht op toestemming**.

Kinderen van Bekend, wacht op toestemming en Bekend, wacht op toestemming:

1 Bekend, wacht op toestemming.
2 Bekend, wacht op toestemming.

XIV-fz Bekend, wacht op toestemming, dochter van Gerardus Jacobus Johannes Quik [QuMa0291007] en Maria Elisabeth van Elzakker [QuMa0034405] (zie XIII-gl). Zij trouwde met **Bekend, wacht op toestemming**.

XIV-ga Bekend, wacht op toestemming, zoon van Gerardus Jacobus Johannes Quik

[QuMa0291007] en Maria Elisabeth van Elzakker [QuMa0034405] (zie XIII-gl). Hij trouwde met **Bekend, wacht op toestemming**.

Kind van Bekend, wacht op toestemming en Bekend, wacht op toestemming:

1 Bekend, wacht op toestemming.

XIV-gb Adrianus Verbogt [QuMa0034406] is geboren op 4 april 1944, zoon van Jacobus Verbogt [Quma0069606] en Wilhelmina Johanna van Elzakker [QuMa0034405] (zie XIII-gm). Adrianus is overleden op 13 oktober 2013 in Bergen op Zoom, 69 jaar oud. Hij is gecremeerd op 17 oktober 2013 in Bergen op Zoom Crematorium. Adrianus trouwde met **Bekend, wacht op toestemming**. Zij is een dochter van Waltherus Ludovicus Uijtdewilligen [Quma0041205] en Cornelia Josephina van de Kar [Quma0064006].

Kinderen van Adrianus en Bekend, wacht op toestemming:

1 Bekend, wacht op toestemming.
2 Bekend, wacht op toestemming.

XIV-gc Bekend, wacht op toestemming, zoon van Jacobus Verbogt [Quma0069606] en Wilhelmina Johanna van Elzakker [QuMa0034405] (zie XIII-gm). Hij trouwde met **Bekend, wacht op toestemming**. Zij is een dochter van Marinus Petrus Cornelis Moerbeek [QuMa0030605] en Cornelia Josephina Maas [QuMa0030404].

Kinderen van Bekend, wacht op toestemming en Bekend, wacht op toestemming:

1 Bekend, wacht op toestemming.
2 Bekend, wacht op toestemming.

XIV-gd Bekend, wacht op toestemming, zoon van Jacobus Verbogt [Quma0069606] en Wilhelmina Johanna van Elzakker [QuMa0034405] (zie XIII-gm). Hij trouwde met **Bekend, wacht op toestemming**. Zij is een dochter van Adrianus (Janus) Maas [Quma0075606] en Maria (Marie) Goorden [Quma0075306].

Kinderen van Bekend, wacht op toestemming en Bekend, wacht op toestemming:

1 Bekend, wacht op toestemming. Volgt XV-bc.
2 Bekend, wacht op toestemming. Volgt XV-bd.

XIV-ge Bekend, wacht op toestemming, dochter van Antonius Cornelis van Elzakker [Quma0067008] (zie XIII-gn) en Adriana Catharina de Koning [QuMa0010203]. Zij trouwde met **Bekend, wacht op toestemming**.

XIV-gf Bekend, wacht op toestemming, zoon van Antonius Cornelis van Elzakker [Quma0067008] (zie XIII-gn) en Adriana Catharina de Koning [QuMa0010203]. Hij trouwde met

Bekend, wacht op toestemming. Zij is een dochter van Godefridus Antonius Clarijs [Quma0071505] en Catharina de Groot [QuMa0008004].

Kind van Bekend, wacht op toestemming en Bekend, wacht op toestemming:

1 Bekend, wacht op toestemming.

XIV-gg Mini van Tiggelen [Quma0067009] is geboren op 3 augustus 1953 in Halsteren, dochter van Adrianus Johannes Cornelis van Tiggelen [QuMa0122608] en Bekend, wacht op toestemming (zie XIII-gr). Mini is overleden op 19 april 2001 in Wouwse Plantage, 47 jaar oud. Zij is begraven op 24 april 2001 in Wouwse Plantage. Mini trouwde met **Bekend, wacht op toestemming**.

Kinderen van Mini en Bekend, wacht op toestemming:

1 Bekend, wacht op toestemming.
2 Bekend, wacht op toestemming.

XIV-gh Bekend, wacht op toestemming, dochter van Adrianus Johannes Cornelis van Tiggelen [QuMa0122608] en Bekend, wacht op toestemming (zie XIII-gr). Zij trouwde met **Bekend, wacht op toestemming**.

XIV-gi Bekend, wacht op toestemming, zoon van Adrianus Johannes Cornelis van Tiggelen [QuMa0122608] en Bekend, wacht op toestemming (zie XIII-gr). Hij trouwde met **Bekend, wacht op toestemming**.

XIV-gj Bekend, wacht op toestemming, zoon van Adrianus Johannes Cornelis van Tiggelen [QuMa0122608] en Bekend, wacht op toestemming (zie XIII-gr). Hij trouwde met **Bekend, wacht op toestemming**.

Kinderen van Bekend, wacht op toestemming en Bekend, wacht op toestemming:

1 Bekend, wacht op toestemming.
2 Bekend, wacht op toestemming.

XIV-gk Bekend, wacht op toestemming, dochter van Adrianus Johannes Cornelis van Tiggelen [QuMa0122608] en Bekend, wacht op toestemming (zie XIII-gr). Zij trouwde met **Bekend, wacht op toestemming**.

XIV-gl Bekend, wacht op toestemming, zoon van Bekend, wacht op toestemming (zie XIII-hc) en Bekend, wacht op toestemming. Hij ging samenwonen met **Bekend, wacht op toestemming**.

XIV-gm Bekend, wacht op toestemming, zoon van Bekend, wacht op toestemming (zie XIII-hc) en Bekend, wacht op toestemming. Hij ging samenwonen met **Bekend, wacht op toestemming**.

Kind van Bekend, wacht op toestemming en Bekend, wacht op toestemming:

1 Bekend, wacht op toestemming.

XIV-gn Bekend, wacht op toestemming, zoon van Bekend, wacht op toestemming en Bekend, wacht op toestemming (zie XIII-hf). Hij trouwde met **Bekend, wacht op toestemming**.

Kind van Bekend, wacht op toestemming en Bekend, wacht op toestemming:

1 Bekend, wacht op toestemming.

XIV-go Bekend, wacht op toestemming, dochter van Bekend, wacht op toestemming en Bekend, wacht op toestemming (zie XIII-hf). Zij trouwde met **Bekend, wacht op toestemming**.

Kind van Bekend, wacht op toestemming en Bekend, wacht op toestemming:

1 Bekend, wacht op toestemming.

XIV-gp Bekend, wacht op toestemming, dochter van Bekend, wacht op toestemming en Bekend, wacht op toestemming (zie XIII-hh). Zij trouwde met **Bekend, wacht op toestemming**.

Kinderen van Bekend, wacht op toestemming en Bekend, wacht op toestemming:

1 Bekend, wacht op toestemming.
2 Bekend, wacht op toestemming.

XIV-gq Bekend, wacht op toestemming, zoon van Bekend, wacht op toestemming en Bekend, wacht op toestemming (zie XIII-hh). Hij trouwde met **Bekend, wacht op toestemming**.

XIV-gr Bekend, wacht op toestemming, zoon van Bekend, wacht op toestemming en Bekend, wacht op toestemming (zie XIII-hm). Hij ging samenwonen met **Bekend, wacht op toestemming**. Zij is een dochter van Bekend, wacht op toestemming en Bekend, wacht op toestemming.

Kinderen van Bekend, wacht op toestemming en Bekend, wacht op toestemming:

1 Bekend, wacht op toestemming.
2 Bekend, wacht op toestemming.

XIV-gs Bekend, wacht op toestemming, dochter van Jacobus Johannes van den Kieboom [QuMa0032006] (zie XIII-hs) en Bekend, wacht op toestemming. Zij trouwde met **Bekend, wacht op toestemming**.

XIV-gt Bekend, wacht op toestemming, zoon van Bekend, wacht op toestemming (zie XIII-hu) en Bekend, wacht op toestemming. Hij trouwde met **Bekend, wacht op toestemming**.

XIV-gu Bekend, wacht op toestemming, zoon van Bekend, wacht op toestemming (zie XIII-hw) en Bekend, wacht op toestemming. Hij trouwde met **Bekend, wacht op toestemming**. Zij is een dochter van Bekend, wacht op toestemming en Bekend, wacht op toestemming.

Kinderen van Bekend, wacht op toestemming en Bekend, wacht op toestemming:

1 Bekend, wacht op toestemming.
2 Bekend, wacht op toestemming.

XIV-gv Bekend, wacht op toestemming, dochter van Charles Adrianus Wilhelmus Elisabeth (Charles) Luyckx [QuMa0029005] en Annemarie Irma (Ann) van Riet [QuMa0008004] (zie XIII-hx). Zij trouwde met **Bekend, wacht op toestemming**. Hij is een zoon van Matheus (Thijs) de Crom [Quma0085006] en Cornelia Maria (Nelie) Bastiaanse [Quma0041305].

Kinderen van Bekend, wacht op toestemming en Bekend, wacht op toestemming:

1 Bekend, wacht op toestemming.
2 Bekend, wacht op toestemming.

XIV-gw Bekend, wacht op toestemming, dochter van Charles Adrianus Wilhelmus Elisabeth (Charles) Luyckx [QuMa0029005] en Annemarie Irma (Ann) van Riet [QuMa0008004] (zie XIII-hx). Zij trouwde met **Bekend, wacht op toestemming**. Hij is een zoon van Bekend, wacht op toestemming en Bekend, wacht op toestemming.

Kinderen van Bekend, wacht op toestemming en Bekend, wacht op toestemming:

1 Bekend, wacht op toestemming.
2 Bekend, wacht op toestemming.

XIV-gx Bekend, wacht op toestemming, dochter van Johannis P. van Dravik en Dimphna van der Wegen [QuMa0004003] (zie XIII-ia). Zij trouwde met **Bekend, wacht op toestemming**.

XIV-gy Bekend, wacht op toestemming, dochter van Johannis P. van Dravik en Dimphna van der Wegen [QuMa0004003] (zie XIII-ia). Zij trouwde met **Bekend, wacht op toestemming**.

XIV-gz Bekend, wacht op toestemming, dochter van Machiel van der Wegen [QuMa0004003] (zie XIII-ib) en Bekend, wacht op toestemming. Zij trouwde met **Bekend, wacht op toestemming**. Hij is een zoon van Bekend, wacht op toestemming en Bekend, wacht op toestemming.

XIV-ha Bekend, wacht op toestemming, dochter van Bekend, wacht op toestemming (zie XIII-ic) en Bekend, wacht op toestemming. Zij trouwde met **Bekend, wacht op toestemming**. Hij is een zoon van Kees Luijten en Cor van Merriënboer.

Kinderen van Bekend, wacht op toestemming en Bekend, wacht op toestemming:

1 Bekend, wacht op toestemming.
2 Bekend, wacht op toestemming.

XIV-hb Bekend, wacht op toestemming, zoon van Bekend, wacht op toestemming (zie XIII-ic) en Bekend, wacht op toestemming. Hij trouwde met **Bekend, wacht op toestemming**.

Kinderen van Bekend, wacht op toestemming en Bekend, wacht op toestemming:

1 Bekend, wacht op toestemming.
2 Bekend, wacht op toestemming.

XIV-hc Bekend, wacht op toestemming, dochter van Bekend, wacht op toestemming (zie XIII-ic) en Bekend, wacht op toestemming. Zij trouwde met **Bekend, wacht op toestemming**.

Kinderen van Bekend, wacht op toestemming en Bekend, wacht op toestemming:

1 Bekend, wacht op toestemming.
2 Bekend, wacht op toestemming.

XIV-hd Bekend, wacht op toestemming, zoon van Bekend, wacht op toestemming en Elisabeth (Bets) van der Wegen [QuMa0004003] (zie XIII-id). Hij trouwde met **Bekend, wacht op toestemming**.

XIV-he Bekend, wacht op toestemming, zoon van Bekend, wacht op toestemming en Elisabeth (Bets) van der Wegen [QuMa0004003] (zie XIII-id). Bij de doop van dit kind waren de volgende getuigen aanwezig: Cornelis Johannis Kersten (±1927-1993) [zie XIII-hz] [aangetrouwde oom moederszijde] en Bekend, wacht op toestemming [zie XIII-hz] [tante moederszijde]. Hij trouwde met **Bekend, wacht op toestemming**. Zij is een dochter van Simon Franciscus Reinier Verhaart [Quma0067007] en Marie Josephine Bernardine van de Watering.

Kinderen van Bekend, wacht op toestemming en Bekend, wacht op toestemming:

1 Bekend, wacht op toestemming.
2 Bekend, wacht op toestemming.

XIV-hf Bekend, wacht op toestemming, dochter van Bekend, wacht op toestemming en Elisabeth (Bets) van der Wegen [QuMa0004003] (zie XIII-id). Zij trouwde met **Bekend, wacht op toestemming**.

Kinderen van Bekend, wacht op toestemming en Bekend, wacht op toestemming:

1 Bekend, wacht op toestemming.
2 Bekend, wacht op toestemming.

XIV-hg Bekend, wacht op toestemming, zoon van Bekend, wacht op toestemming en Bekend, wacht op toestemming (zie XIII-if). Hij trouwde met **Bekend, wacht op toestemming**.

XIV-hh Bekend, wacht op toestemming, dochter van Machiel Petrus van der Wegen [QuMa0004003] (zie XIII-ii) en Maria Elisabeth (Riet) Veraart. Zij:
(1) trouwde met **Mart van Meer**. Mart is geboren op 23 november 1956 in Steenbergen. Mart is overleden op 6 april 2007 in Steenbergen, 50 jaar oud.
(2) trouwde met **Theodorus Adrianus Marinus (Theo) van de Par [QuMa0002003]**. Theo is geboren op 16 februari 1957 in Steenbergen, zoon van Machiel Antonius (Giel) van de Par [QuMa0002002] en Bekend, wacht op toestemming. Theo is overleden op 4 maart 2013 in Bergen op Zoom, 56 jaar oud. Theo trouwde voorheen met Bekend, wacht op toestemming, zie XIV-kw.
Beroep:
bouwvakarbeider

Kind van Bekend, wacht op toestemming en Mart:

1 Bekend, wacht op toestemming.

XIV-hi Bekend, wacht op toestemming, zoon van Machiel Petrus van der Wegen [QuMa0004003] (zie XIII-ii) en Maria Elisabeth (Riet) Veraart. Hij trouwde met **Bekend, wacht op toestemming**.

Kinderen van Bekend, wacht op toestemming en Bekend, wacht op toestemming:

1 Bekend, wacht op toestemming.
2 Bekend, wacht op toestemming.

XIV-hj Bekend, wacht op toestemming, dochter van Machiel Petrus van der Wegen [QuMa0004003] (zie XIII-ii) en Maria Elisabeth (Riet) Veraart. Zij trouwde met **Bekend, wacht op toestemming**.

XIV-hk Anne (Anneke) van der Wegen [QuMa0004004] is geboren op 25 maart 1955, dochter van Machiel Petrus van der Wegen [QuMa0004003] (zie XIII-ii) en Maria Elisabeth (Riet) Veraart. Anneke is overleden op 18 maart 2016 in Steenbergen, 60 jaar oud. Zij is begraven in Welberg. Anneke trouwde met **Bekend, wacht op toestemming**.

XIV-hl Bekend, wacht op toestemming, zoon van Bekend, wacht op toestemming (zie XIII-il) en Bekend, wacht op toestemming. Hij trouwde met **Bekend, wacht op toestemming**.

XIV-hm Bekend, wacht op toestemming, zoon van Bekend, wacht op toestemming (zie XIII-il) en Bekend, wacht op toestemming. Hij trouwde met **Bekend, wacht op toestemming**.

XIV-hn Bekend, wacht op toestemming, zoon van A.P.J.M. (Toine) Rijsdijk en Bekend, wacht op toestemming (zie XIII-im). Hij trouwde met **Bekend, wacht op toestemming**.

XIV-ho Bekend, wacht op toestemming, zoon van Bekend, wacht op toestemming (zie XIII-is) en Bekend, wacht op toestemming. Hij trouwde met **Bekend, wacht op toestemming**.

Kinderen van Bekend, wacht op toestemming en Bekend, wacht op toestemming:

1 Bekend, wacht op toestemming.
2 Bekend, wacht op toestemming.
3 Bekend, wacht op toestemming.

XIV-hp Bekend, wacht op toestemming, zoon van Bekend, wacht op toestemming (zie XIII-is) en Bekend, wacht op toestemming. Hij trouwde met **Bekend, wacht op toestemming**.

Kinderen van Bekend, wacht op toestemming en Bekend, wacht op toestemming:

1 Bekend, wacht op toestemming.
2 Bekend, wacht op toestemming.
3 Bekend, wacht op toestemming.

XIV-hq Bekend, wacht op toestemming, dochter van Bekend, wacht op toestemming en Bekend, wacht op toestemming (zie XIII-jm). Zij trouwde met **Bekend, wacht op toestemming**.

XIV-hr Bekend, wacht op toestemming, zoon van Johannes Adrianus Maria (Jan) Sebrechts [QuMa0015205] (zie XIII-js) en Maria Helena (Marleen) Jacobs [Quma0066208]. Hij trouwde met **Bekend, wacht op toestemming**. Zij is een dochter van Bekend, wacht op toestemming en Bekend, wacht op toestemming.

Kind van Bekend, wacht op toestemming en Bekend, wacht op toestemming:

1 Bekend, wacht op toestemming.

XIV-hs Bekend, wacht op toestemming, zoon van Bekend, wacht op toestemming (zie XIII-jt) en Bekend, wacht op toestemming. Hij trouwde met **Bekend, wacht op toestemming**.

XIV-ht Bekend, wacht op toestemming, dochter van Bekend, wacht op toestemming en Maria Adriana Bakx [QuMa0017405] (zie XIII-ju). Zij trouwde met **Bekend, wacht op toestemming**. Hij is een zoon van Bekend, wacht op toestemming en Bekend, wacht op toestemming.

XIV-hu Bekend, wacht op toestemming, dochter van Wilhelmus Josephus Petrus Trimbos en Bekend, wacht op toestemming (zie XIII-jy). Zij trouwde met **Bekend, wacht op toestemming**.

Kinderen van Bekend, wacht op toestemming en Bekend, wacht op toestemming:

1 Bekend, wacht op toestemming.
2 Bekend, wacht op toestemming.

XIV-hv Bekend, wacht op toestemming, zoon van Wilhelmus Josephus Petrus Trimbos en Bekend, wacht op toestemming (zie XIII-jy). Hij ging samenwonen met **Bekend, wacht op toestemming**.

Kind van Bekend, wacht op toestemming en Bekend, wacht op toestemming:

1 Bekend, wacht op toestemming.

XIV-hw Bekend, wacht op toestemming, dochter van Wilhelmus Josephus Petrus Trimbos en Bekend, wacht op toestemming (zie XIII-jy). Zij trouwde met **Bekend, wacht op toestemming**.

Kinderen van Bekend, wacht op toestemming en Bekend, wacht op toestemming:

1 Bekend, wacht op toestemming.
2 Bekend, wacht op toestemming.

XIV-hx Bekend, wacht op toestemming, zoon van Bekend, wacht op toestemming en Bekend, wacht op toestemming (zie XIII-jz). Hij trouwde met **Bekend, wacht op toestemming**.

XIV-hy Bekend, wacht op toestemming, dochter van Bekend, wacht op toestemming en Bekend, wacht op toestemming (zie XIII-jz). Zij trouwde met **Bekend, wacht op toestemming**.

Kinderen van Bekend, wacht op toestemming en Bekend, wacht op toestemming:

1 Bekend, wacht op toestemming.
2 Bekend, wacht op toestemming.

XIV-hz Bekend, wacht op toestemming, zoon van Johannes Cornelis (Jan) Nelemans [Quma0085808] en Bekend, wacht op toestemming (zie XIII-ka). Hij trouwde met **Bekend, wacht op toestemming**.

Kind van Bekend, wacht op toestemming en Bekend, wacht op toestemming:

1 Bekend, wacht op toestemming.

XIV-ia Bekend, wacht op toestemming, zoon van Johannes Cornelis (Jan) Nelemans [Quma0085808] en Bekend, wacht op toestemming (zie XIII-ka). Hij trouwde met **Bekend, wacht op toestemming**.

XIV-ib Bekend, wacht op toestemming, dochter van Johannes Cornelis (Jan) Nelemans [Quma0085808] en Bekend, wacht op toestemming (zie XIII-ka). Zij:
(1) trouwde met **Bekend, wacht op toestemming**.
(2) trouwde met **Bekend, wacht op toestemming**. Hij is een zoon van Bekend, wacht op toestemming en Bekend, wacht op toestemming. Hij trouwde voorheen met Bekend, wacht op toestemming.

XIV-ic Bekend, wacht op toestemming, dochter van Bekend, wacht op toestemming en Bekend, wacht op toestemming (zie XIII-kc). Zij trouwde met **Bekend, wacht op toestemming**. Hij is een zoon van Bekend, wacht op toestemming en Bekend, wacht op toestemming.

Kind van Bekend, wacht op toestemming en Bekend, wacht op toestemming:

1 Bekend, wacht op toestemming.

XIV-id Bekend, wacht op toestemming, dochter van Bekend, wacht op toestemming en Bekend, wacht op toestemming (zie XIII-kc). Zij trouwde met **Bekend, wacht op toestemming**. Hij is een zoon van Bekend, wacht op toestemming en Bekend, wacht op toestemming.

XIV-ie Bekend, wacht op toestemming, zoon van Bekend, wacht op toestemming en Bekend, wacht op toestemming (zie XIII-kd). Hij trouwde met **Bekend, wacht op toestemming**.

Kinderen van Bekend, wacht op toestemming en Bekend, wacht op toestemming:

1 Bekend, wacht op toestemming.
2 Bekend, wacht op toestemming.

XIV-if Bekend, wacht op toestemming, zoon van Bekend, wacht op toestemming en Bekend, wacht op toestemming (zie XIII-ke). Hij trouwde met **Bekend, wacht op toestemming**.

Kinderen van Bekend, wacht op toestemming en Bekend, wacht op toestemming:

1 Bekend, wacht op toestemming.
2 Bekend, wacht op toestemming.

XIV-ig Bekend, wacht op toestemming, dochter van Bekend, wacht op toestemming en Bekend, wacht op toestemming (zie XIII-ke). Zij trouwde met **Bekend, wacht op toestemming**.

Kind van Bekend, wacht op toestemming en Bekend, wacht op toestemming:

1 Bekend, wacht op toestemming.

XIV-ih Bekend, wacht op toestemming, zoon van Bekend, wacht op toestemming (zie XIII-kf) en Bekend, wacht op toestemming. Hij trouwde met **Bekend, wacht op toestemming**.

Kind van Bekend, wacht op toestemming en Bekend, wacht op toestemming:

1 Bekend, wacht op toestemming.

XIV-ii Bekend, wacht op toestemming, dochter van Bekend, wacht op toestemming (zie XIII-kp) en Bekend, wacht op toestemming. Zij trouwde met **Bekend, wacht op toestemming**. Hij is een zoon van Bekend, wacht op toestemming en Bekend, wacht op toestemming.

Kinderen van Bekend, wacht op toestemming en Bekend, wacht op toestemming:

1 Bekend, wacht op toestemming.
2 Steven Musters [QuMa0011606], geboren op 23 januari 2008. Steven is overleden op 24 januari 2008 in Bergen op Zoom, 1 dag oud.

3 Bekend, wacht op toestemming.
4 Bekend, wacht op toestemming.

XIV-ij Bekend, wacht op toestemming, dochter van Bekend, wacht op toestemming (zie XIII-kp) en Bekend, wacht op toestemming. Zij ging samenwonen met **Bekend, wacht op toestemming**.

Kinderen van Bekend, wacht op toestemming en Bekend, wacht op toestemming:

1 Bekend, wacht op toestemming.
2 Bekend, wacht op toestemming.

XIV-ik Bekend, wacht op toestemming, zoon van Matthijs Nicolaas Gerardus (Theo) Baten [QuMa0036406] (zie XIII-ku) en Bekend, wacht op toestemming. Hij trouwde met **Bekend, wacht op toestemming**.

Kinderen van Bekend, wacht op toestemming en Bekend, wacht op toestemming:

1 Bekend, wacht op toestemming.
2 Bekend, wacht op toestemming.
3 Bekend, wacht op toestemming.

XIV-il Bekend, wacht op toestemming, zoon van Bekend, wacht op toestemming en Bekend, wacht op toestemming (zie XIII-kv). Hij trouwde met **Bekend, wacht op toestemming**.

Kinderen van Bekend, wacht op toestemming en Bekend, wacht op toestemming:

1 Bekend, wacht op toestemming.
2 Bekend, wacht op toestemming.

XIV-im Bekend, wacht op toestemming, zoon van Bekend, wacht op toestemming en Bekend, wacht op toestemming (zie XIII-lc). Hij trouwde met **Bekend, wacht op toestemming**.

Kind van Bekend, wacht op toestemming en Bekend, wacht op toestemming:

1 Bekend, wacht op toestemming.

XIV-in Bekend, wacht op toestemming, dochter van Bekend, wacht op toestemming en Bekend, wacht op toestemming (zie XIII-ld). Zij trouwde met **Bekend, wacht op toestemming**.

Kinderen van Bekend, wacht op toestemming en Bekend, wacht op toestemming:

1 Bekend, wacht op toestemming.
2 Bekend, wacht op toestemming.

XIV-io Bekend, wacht op toestemming, dochter van Bekend, wacht op toestemming en Bekend, wacht op toestemming (zie XIII-ld). Zij ging samenwonen met **Bekend, wacht op toestemming**.

Kind van Bekend, wacht op toestemming en Bekend, wacht op toestemming:

1 Bekend, wacht op toestemming.

XIV-ip Bekend, wacht op toestemming, zoon van Jacobus Huijgens [QuMa0017204] en Catharina Petronella Helmons [QuMa0015204] (zie XIII-lf). Hij trouwde met **Bekend, wacht op toestemming**.

Kinderen van Bekend, wacht op toestemming en Bekend, wacht op toestemming:

1 Annemieke Huijgens [QuMa0015206], geboren in 1980. Annemieke overlijdensdatum onbekend.
2 Bekend, wacht op toestemming.
3 Bekend, wacht op toestemming.

XIV-iq Bekend, wacht op toestemming, zoon van Jacobus Huijgens [QuMa0017204] en Catharina Petronella Helmons [QuMa0015204] (zie XIII-lf). Hij trouwde met **Bekend, wacht op toestemming**. Zij is een dochter van Bekend, wacht op toestemming en Dimphna Helena Maria (Dientje) Schouteren [QuMa0007803].

Kinderen van Bekend, wacht op toestemming en Bekend, wacht op toestemming:

1 Bekend, wacht op toestemming.
2 Bekend, wacht op toestemming.

XIV-ir Bekend, wacht op toestemming, dochter van Bekend, wacht op toestemming en Bekend, wacht op toestemming (zie XIII-lg). Zij trouwde met **Bekend, wacht op toestemming**.

XIV-is Bekend, wacht op toestemming, dochter van Bekend, wacht op toestemming en Bekend, wacht op toestemming (zie XIII-lg). Zij trouwde met **Bekend, wacht op toestemming**.

XIV-it Bekend, wacht op toestemming, dochter van Franciscus (Frans) de Bruijn en Johanna Petronella (Joke) Helmons [QuMa0015204] (zie XIII-lk). Zij trouwde met **Bekend, wacht op toestemming**.

Kinderen van Bekend, wacht op toestemming en Bekend, wacht op toestemming:

1 Bekend, wacht op toestemming.
2 Bekend, wacht op toestemming.
3 Bekend, wacht op toestemming.

XIV-iu Bekend, wacht op toestemming, zoon van Bekend, wacht op toestemming (zie XIII-lu)

en Julia Adriana Maria Veraart [QuMa0036807]. Hij trouwde met **Bekend, wacht op toestemming**. Zij is een dochter van Bekend, wacht op toestemming en Bekend, wacht op toestemming.
Getuige bij:
doop Bekend, wacht op toestemming [tante vaderszijde]

XIV-iv Bekend, wacht op toestemming, zoon van Johannes (Jan) van Drunen [Quma0067008] (zie XIII-lv) en Bekend, wacht op toestemming. Hij trouwde met **Bekend, wacht op toestemming**.

Kinderen van Bekend, wacht op toestemming en Bekend, wacht op toestemming:

1 Bekend, wacht op toestemming.
2 Bekend, wacht op toestemming.

XIV-iw Bekend, wacht op toestemming, zoon van Johannes (Jan) van Drunen [Quma0067008] (zie XIII-lv) en Bekend, wacht op toestemming. Hij trouwde met **Bekend, wacht op toestemming**.

Kinderen van Bekend, wacht op toestemming en Bekend, wacht op toestemming:

1 Bekend, wacht op toestemming.
2 Bekend, wacht op toestemming.

XIV-ix Bekend, wacht op toestemming, zoon van Bekend, wacht op toestemming (zie XIII-lx) en Bekend, wacht op toestemming. Hij trouwde met **Bekend, wacht op toestemming**.

XIV-iy Bekend, wacht op toestemming, zoon van Bekend, wacht op toestemming (zie XIII-lx) en Bekend, wacht op toestemming. Hij trouwde met **Bekend, wacht op toestemming**.

XIV-iz Bekend, wacht op toestemming, zoon van Bekend, wacht op toestemming en Bekend, wacht op toestemming (zie XIII-mg). Hij trouwde met **Bekend, wacht op toestemming**.

Kinderen van Bekend, wacht op toestemming en Bekend, wacht op toestemming:

1 Bekend, wacht op toestemming.
2 Bekend, wacht op toestemming.

XIV-ja Bekend, wacht op toestemming, zoon van Bekend, wacht op toestemming en Bekend, wacht op toestemming (zie XIII-mi). Hij trouwde met **Bekend, wacht op toestemming**.

Kinderen van Bekend, wacht op toestemming en Bekend, wacht op toestemming:

1 Bekend, wacht op toestemming.
2 Bekend, wacht op toestemming.
3 Bekend, wacht op toestemming.

XIV-jb Bekend, wacht op toestemming, zoon van Adri Augustijn [QuMa0014405] en Bekend, wacht op toestemming (zie XIII-mn).

105 Corine Zantboer

Hij trouwde met **Corine Zantboer** (afb. 105).

Kinderen van Bekend, wacht op toestemming en Corine:

1 Bekend, wacht op toestemming.
2 Bekend, wacht op toestemming.

XIV-jc Bekend, wacht op toestemming, dochter van Adri Augustijn [QuMa0014405] en Bekend, wacht op toestemming (zie XIII-mn). Zij trouwde met **Bekend, wacht op toestemming**.

XIV-jd Bekend, wacht op toestemming, dochter van Bekend, wacht op toestemming (zie XIII-mq) en Bekend, wacht op toestemming. Zij trouwde met **Bekend, wacht op toestemming**. Hij is een zoon van Bekend, wacht op toestemming en Bekend, wacht op toestemming.

Kinderen van Bekend, wacht op toestemming en Bekend, wacht op toestemming:

1 Bekend, wacht op toestemming.
2 Bekend, wacht op toestemming.

XIV-je Bekend, wacht op toestemming, dochter van Bekend, wacht op toestemming en Bekend, wacht op toestemming (zie XIII-mr). Zij ging samenwonen met **Bekend, wacht op toestemming**.

Kind van Bekend, wacht op toestemming en Bekend, wacht op toestemming:

1 Bekend, wacht op toestemming.

XIV-jf Bekend, wacht op toestemming, dochter van Bekend, wacht op toestemming en Bekend, wacht op toestemming (zie XIII-mr). Zij ging samenwonen met **Bekend, wacht op toestemming**.

Kinderen van Bekend, wacht op toestemming en Bekend, wacht op toestemming:

1 Bekend, wacht op toestemming.
2 Bekend, wacht op toestemming.

XIV-jg Bekend, wacht op toestemming, zoon van Bekend, wacht op toestemming (zie XIII-ms) en Bekend, wacht op toestemming. Bij de doop van dit kind waren de volgende getuigen aanwezig:

Bekend, wacht op toestemming [zie XIII-mq] [aangetrouwde tante vaderszijde] en Bekend, wacht op toestemming [oom moederszijde]. Hij trouwde met **Bekend, wacht op toestemming**.

Kinderen van Bekend, wacht op toestemming en Bekend, wacht op toestemming:

1 Bekend, wacht op toestemming.
2 Bekend, wacht op toestemming.

XIV-jh Bekend, wacht op toestemming, zoon van Bekend, wacht op toestemming (zie XIII-ms) en Bekend, wacht op toestemming. Bij de doop van dit kind waren de volgende getuigen aanwezig: Bekend, wacht op toestemming [zie XIII-mq] [oom vaderszijde] en Bekend, wacht op toestemming. Hij trouwde met **Bekend, wacht op toestemming**. Zij is een dochter van Bekend, wacht op toestemming en Bekend, wacht op toestemming.

Kind van Bekend, wacht op toestemming en Bekend, wacht op toestemming:

1 Bekend, wacht op toestemming.

XIV-ji Bekend, wacht op toestemming, zoon van Cornelis Fredericus Marinus de Leeuw [Quma0074406] (zie XIII-mu) en Bekend, wacht op toestemming. Hij trouwde met **Bekend, wacht op toestemming**.

XIV-jj Bekend, wacht op toestemming, zoon van Cornelis Fredericus Marinus de Leeuw [Quma0074406] (zie XIII-mu) en Bekend, wacht op toestemming. Hij trouwde met **Bekend, wacht op toestemming**.

XIV-jk Bekend, wacht op toestemming, dochter van Cornelis Fredericus Marinus de Leeuw [Quma0074406] (zie XIII-mu) en Bekend, wacht op toestemming. Zij trouwde met **Bekend, wacht op toestemming**.

XIV-jl Bekend, wacht op toestemming, zoon van Cornelis Fredericus Marinus de Leeuw [Quma0074406] (zie XIII-mu) en Bekend, wacht op toestemming. Hij trouwde met **Bekend, wacht op toestemming**.

XIV-jm Bekend, wacht op toestemming, zoon van Bekend, wacht op toestemming (zie XIII-mv) en Bekend, wacht op toestemming. Hij trouwde met **Bekend, wacht op toestemming**. Zij is een dochter van Henricus Antonius Hubertus Mulders en Anna Cornelia Paulus [Quma0042405].

XIV-jn Bekend, wacht op toestemming, zoon van Bekend, wacht op toestemming en Bekend, wacht op toestemming (zie XIII-my). Hij trouwde met **Bekend, wacht op toestemming**.

Kinderen van Bekend, wacht op toestemming en Bekend, wacht op toestemming:

1 Bekend, wacht op toestemming.
2 Bekend, wacht op toestemming.

XIV-jo Bekend, wacht op toestemming, dochter van Bekend, wacht op toestemming en Bekend, wacht op toestemming (zie XIII-my). Zij trouwde met **Bekend, wacht op toestemming**.

XIV-jp Anneke van den Boom [QuMa0020806] is geboren in 1958, dochter van Bekend, wacht op toestemming en Johanna Cornelia Maria (Joke) Jonkers [QuMa0020805] (zie XIII-mz). Anneke is overleden op 29 september 2005 in Madrid (Esp), 46 of 47 jaar oud. Anneke trouwde met **Bekend, wacht op toestemming**.

XIV-jq Bekend, wacht op toestemming, dochter van Bekend, wacht op toestemming en Johanna Cornelia Maria (Joke) Jonkers [QuMa0020805] (zie XIII-mz). Zij trouwde met **Bekend, wacht op toestemming**.

XIV-jr Bekend, wacht op toestemming, zoon van Bekend, wacht op toestemming en Johanna Cornelia Maria (Joke) Jonkers [QuMa0020805] (zie XIII-mz). Hij trouwde met **Bekend, wacht op toestemming**.

Kind van Bekend, wacht op toestemming en Bekend, wacht op toestemming:

1 Bekend, wacht op toestemming.

XIV-js Bekend, wacht op toestemming, zoon van Bekend, wacht op toestemming en Johanna Cornelia Maria (Joke) Jonkers [QuMa0020805] (zie XIII-mz). Hij trouwde met **Bekend, wacht op toestemming**.

Kind van Bekend, wacht op toestemming en Bekend, wacht op toestemming:

1 Bekend, wacht op toestemming.

XIV-jt Bekend, wacht op toestemming, dochter van Bekend, wacht op toestemming (zie XIII-nc) en Bekend, wacht op toestemming. Zij trouwde met **Bekend, wacht op toestemming**.

Kind van Bekend, wacht op toestemming en Bekend, wacht op toestemming:

1 Bekend, wacht op toestemming.

XIV-ju Bekend, wacht op toestemming, dochter van Bekend, wacht op toestemming (zie XIII-nc) en Bekend, wacht op toestemming. Zij trouwde met **Bekend, wacht op toestemming**. Hij is een zoon van René van Broekhoven [Quma0041206] en Bekend, wacht op toestemming.

Kinderen van Bekend, wacht op toestemming en Bekend, wacht op toestemming:

1 Bekend, wacht op toestemming.
2 Bekend, wacht op toestemming.

XIV-jv Bekend, wacht op toestemming, dochter van Bekend, wacht op toestemming (zie XIII-

ne) en Bekend, wacht op toestemming. Zij trouwde met **Bekend, wacht op toestemming**. Hij is een zoon van Bekend, wacht op toestemming en Bekend, wacht op toestemming.

Kinderen van Bekend, wacht op toestemming en Bekend, wacht op toestemming:

1 Bekend, wacht op toestemming.
2 Bekend, wacht op toestemming.
3 Bekend, wacht op toestemming.

XIV-jw Bekend, wacht op toestemming, dochter van Bekend, wacht op toestemming (zie XIII-ne) en Bekend, wacht op toestemming. Zij trouwde met **Bekend, wacht op toestemming**. Hij is een zoon van Bekend, wacht op toestemming en Bekend, wacht op toestemming.

Kinderen van Bekend, wacht op toestemming en Bekend, wacht op toestemming:

1 Bekend, wacht op toestemming.
2 Bekend, wacht op toestemming.

XIV-jx Bekend, wacht op toestemming, zoon van Bekend, wacht op toestemming en Bekend, wacht op toestemming (zie XIII-nf). Hij trouwde met **Bekend, wacht op toestemming**.

XIV-jy Bekend, wacht op toestemming, dochter van Bekend, wacht op toestemming en Bekend, wacht op toestemming (zie XIII-nf). Zij trouwde met **Bekend, wacht op toestemming**.

XIV-jz Bekend, wacht op toestemming, zoon van Marinus Johannes Leonardus Ooms [QuMa0035805] en Cornelia Johanna Maria Francisca Heijnen [Quma0061805] (zie XIII-ng). Hij trouwde met **Bekend, wacht op toestemming**.

Kinderen van Bekend, wacht op toestemming en Bekend, wacht op toestemming:

1 Bekend, wacht op toestemming.
2 Bekend, wacht op toestemming.
3 Bekend, wacht op toestemming.

XIV-ka Bekend, wacht op toestemming, zoon van Marinus Johannes Leonardus Ooms [QuMa0035805] en Cornelia Johanna Maria Francisca Heijnen [Quma0061805] (zie XIII-ng). Hij trouwde met **Bekend, wacht op toestemming**.

Kinderen van Bekend, wacht op toestemming en Bekend, wacht op toestemming:

1 Bekend, wacht op toestemming.
2 Bekend, wacht op toestemming.
3 Bekend, wacht op toestemming.

XIV-kb Bekend, wacht op toestemming, dochter van Marinus Johannes Leonardus Ooms [QuMa0035805] en Cornelia Johanna Maria Francisca Heijnen [Quma0061805] (zie XIII-ng). Zij

trouwde met **Bekend, wacht op toestemming**. Hij is een zoon van Petrus Dominicus Franken [QuMa0032206] en Cornelia De Crom [Quma0088406].

Kinderen van Bekend, wacht op toestemming en Bekend, wacht op toestemming:

1 Bekend, wacht op toestemming.
2 Bekend, wacht op toestemming.
3 Bekend, wacht op toestemming.

XIV-kc Bekend, wacht op toestemming, zoon van Marinus Johannes Leonardus Ooms [QuMa0035805] en Cornelia Johanna Maria Francisca Heijnen [Quma0061805] (zie XIII-ng). Hij trouwde met **Bekend, wacht op toestemming**. Zij is een dochter van Johannes Adrianus Cornelis Maria (Jan) Testers [QuMa0230408] en Cornelia (Corry) Meesters.

Kinderen van Bekend, wacht op toestemming en Bekend, wacht op toestemming:

1 Bekend, wacht op toestemming.
2 Bekend, wacht op toestemming.

XIV-kd Bekend, wacht op toestemming, dochter van Marinus Johannes Leonardus Ooms [QuMa0035805] en Cornelia Johanna Maria Francisca Heijnen [Quma0061805] (zie XIII-ng). Zij trouwde met **Bekend, wacht op toestemming**.

Kinderen van Bekend, wacht op toestemming en Bekend, wacht op toestemming:

1 Bekend, wacht op toestemming.
2 Bekend, wacht op toestemming.
3 Bekend, wacht op toestemming.

XIV-ke Bekend, wacht op toestemming, dochter van Marinus Johannes Leonardus Ooms [QuMa0035805] en Cornelia Johanna Maria Francisca Heijnen [Quma0061805] (zie XIII-ng). Zij trouwde met **Bekend, wacht op toestemming**. Hij is een zoon van Bekend, wacht op toestemming en Bekend, wacht op toestemming.

Kinderen van Bekend, wacht op toestemming en Bekend, wacht op toestemming:

1 Bekend, wacht op toestemming.
2 Bekend, wacht op toestemming.
3 Bekend, wacht op toestemming.

XIV-kf Bekend, wacht op toestemming, zoon van Marinus Johannes Leonardus Ooms [QuMa0035805] en Cornelia Johanna Maria Francisca Heijnen [Quma0061805] (zie XIII-ng). Hij trouwde met **Bekend, wacht op toestemming**.

Kinderen van Bekend, wacht op toestemming en Bekend, wacht op toestemming:

1 Bekend, wacht op toestemming.
2 Bekend, wacht op toestemming.

XIV-kg Bekend, wacht op toestemming, zoon van Franciscus Nefs en Catharina Anna van Oeffelen [QuMa0032206] (zie XIII-ni). Hij trouwde met **Bekend, wacht op toestemming**.

XIV-kh Bekend, wacht op toestemming, zoon van Bekend, wacht op toestemming (zie XIII-np) en Bekend, wacht op toestemming. Hij trouwde met **Bekend, wacht op toestemming**.

XIV-ki Conny Musters [QuMa0008006] is geboren op 5 mei 1963, dochter van Bekend, wacht op toestemming (zie XIII-ot) en Lena Timmermans [QuMa0008005]. Conny is overleden op 3 juli 2014, 51 jaar oud. Zij is gecremeerd op 8 juli 2014 in Bergen op Zoom Zoomstede. Conny trouwde met **Bekend, wacht op toestemming**. Hij is een zoon van Josephus Cornelis Stephanus van den Branden en Dimphna Johanna Schijvenaars [Quma0057807].

Kinderen van Conny en Bekend, wacht op toestemming:

1 Bekend, wacht op toestemming.
2 Bekend, wacht op toestemming.
3 Bekend, wacht op toestemming.

XIV-kj Bekend, wacht op toestemming, zoon van Bekend, wacht op toestemming en Bekend, wacht op toestemming (zie XIII-ow). Hij trouwde met **Bekend, wacht op toestemming**. Zij is een dochter van Franciscus Nefs [Quma0042405] en Cornelia Wilhelmina Mouwen [QuMa0036606].

Kind van Bekend, wacht op toestemming en Bekend, wacht op toestemming:

1 Bekend, wacht op toestemming.

XIV-kk Bekend, wacht op toestemming, zoon van Bekend, wacht op toestemming en Adriana Maria Mertens [QuMa0007304] (zie XIII-pa). Hij trouwde met **Bekend, wacht op toestemming**. Zij is een dochter van René van Broekhoven [Quma0041206] en Bekend, wacht op toestemming.

XIV-kl Bekend, wacht op toestemming, dochter van Adrianus Dogge [QuMa0037205] (zie XIII-pb) en Bekend, wacht op toestemming. Zij trouwde met **Bekend, wacht op toestemming**. Hij is een zoon van Marinus Alfons (Rinus) de Kok [QuMa0030805] en Bekend, wacht op toestemming.

XIV-km Bekend, wacht op toestemming, zoon van Adrianus Dogge [QuMa0037205] (zie XIII-pb) en Bekend, wacht op toestemming. Hij trouwde met **Bekend, wacht op toestemming**.

Kinderen van Bekend, wacht op toestemming en Bekend, wacht op toestemming:

1 Bekend, wacht op toestemming.
2 Bekend, wacht op toestemming.
3 Bekend, wacht op toestemming.

XIV-kn Hendrikus Cornelis Anna Luijks [QuMa0037206] is geboren op 11 februari 1953 in Steenbergen, zoon van Bekend, wacht op toestemming (zie XIII-pd) en Bekend, wacht op toestemming. Hendrikus is overleden op 22 augustus 1997, 44 jaar oud. Hendrikus trouwde met **Bekend, wacht op toestemming**. Zij is een dochter van Adrianus Cornelis Mens [QuMa0023404] en Bekend, wacht op toestemming.

Kinderen van Hendrikus en Bekend, wacht op toestemming:

1 Bekend, wacht op toestemming.
2 Bekend, wacht op toestemming.

XIV-ko Bekend, wacht op toestemming, zoon van Bekend, wacht op toestemming (zie XIII-pd) en Bekend, wacht op toestemming. Hij trouwde met **Bekend, wacht op toestemming**. Zij is een dochter van Bekend, wacht op toestemming en Bekend, wacht op toestemming.

Kind van Bekend, wacht op toestemming en Bekend, wacht op toestemming:

1 Bekend, wacht op toestemming.

XIV-kp Bekend, wacht op toestemming, zoon van Bekend, wacht op toestemming (zie XIII-pd) en Bekend, wacht op toestemming. Hij trouwde met **Bekend, wacht op toestemming**. Zij is een dochter van Bekend, wacht op toestemming en Bekend, wacht op toestemming.

Kinderen van Bekend, wacht op toestemming en Bekend, wacht op toestemming:

1 Bekend, wacht op toestemming.
2 Bekend, wacht op toestemming.

XIV-kq Bekend, wacht op toestemming, dochter van Franciscus Petrus Hensen [QuMa0032006] en Maria Catharina Luijks [QuMa0037205] (zie XIII-pe). Zij trouwde met **Bekend, wacht op toestemming**.

Kinderen van Bekend, wacht op toestemming en Bekend, wacht op toestemming:

1 Bekend, wacht op toestemming.
2 Bekend, wacht op toestemming.

XIV-kr Bekend, wacht op toestemming, dochter van Franciscus Petrus Hensen [QuMa0032006] en Maria Catharina Luijks [QuMa0037205] (zie XIII-pe). Zij trouwde met **Bekend, wacht op toestemming**.

Kinderen van Bekend, wacht op toestemming en Bekend, wacht op toestemming:

1 Bekend, wacht op toestemming.

2 Bekend, wacht op toestemming.

XIV-ks Bekend, wacht op toestemming, dochter van Franciscus Petrus Hensen [QuMa0032006] en Maria Catharina Luijks [QuMa0037205] (zie XIII-pe). Zij trouwde met **Bekend, wacht op toestemming**.

Kinderen van Bekend, wacht op toestemming en Bekend, wacht op toestemming:

1 Bekend, wacht op toestemming.
2 Bekend, wacht op toestemming.

XIV-kt Bekend, wacht op toestemming, zoon van Marinus Adrianus Luijks [QuMa0037205] (zie XIII-pk) en Bekend, wacht op toestemming. Hij trouwde met **Bekend, wacht op toestemming**. Zij is een dochter van Bekend, wacht op toestemming en Bekend, wacht op toestemming.

Kinderen van Bekend, wacht op toestemming en Bekend, wacht op toestemming:

1 Bekend, wacht op toestemming.
2 Bekend, wacht op toestemming.

XIV-ku Bekend, wacht op toestemming, zoon van Marinus Adrianus Luijks [QuMa0037205] (zie XIII-pk) en Bekend, wacht op toestemming. Hij trouwde met **Bekend, wacht op toestemming**. Zij is een dochter van Bekend, wacht op toestemming en Bekend, wacht op toestemming.

XIV-kv Bekend, wacht op toestemming, dochter van Marinus Adrianus Luijks [QuMa0037205] (zie XIII-pk) en Bekend, wacht op toestemming. Zij trouwde met **Bekend, wacht op toestemming**. Hij is een zoon van Bekend, wacht op toestemming en Bekend, wacht op toestemming.

Kind van Bekend, wacht op toestemming en Bekend, wacht op toestemming:

1 Bekend, wacht op toestemming.

XIV-kw Bekend, wacht op toestemming, dochter van Adrianus Johannes (Ad) Adriaansen [Quma0067207] (zie XIII-pp) en Bekend, wacht op toestemming. Zij:
(1) trouwde met **Theodorus Adrianus Marinus (Theo) van de Par [QuMa0002003]**. Theo is geboren op 16 februari 1957 in Steenbergen, zoon van Machiel Antonius (Giel) van de Par [QuMa0002002] en Bekend, wacht op toestemming. Theo is overleden op 4 maart 2013 in Bergen op Zoom, 56 jaar oud. Theo trouwde later met Bekend, wacht op toestemming, zie XIV-hh.
Beroep:
bouwvakarbeider
(2) trouwde met **Bekend, wacht op toestemming**. Hij is een zoon van Cornelis Petrus (Cees) Nijssen [QuMa0029506] en Bekend, wacht op toestemming.

Kinderen van Bekend, wacht op toestemming en Theo:

1 Bekend, wacht op toestemming.
2 Bekend, wacht op toestemming.

Kinderen van Bekend, wacht op toestemming en Bekend, wacht op toestemming:

3 Bekend, wacht op toestemming.
4 Bekend, wacht op toestemming.

XIV-kx Bekend, wacht op toestemming, zoon van Adrianus Johannes (Ad) Adriaansen [Quma0067207] (zie XIII-pp) en Bekend, wacht op toestemming. Hij trouwde met **Bekend, wacht op toestemming**. Zie XIV-dy voor persoonsgegevens van Bekend, wacht op toestemming.

Kinderen van Bekend, wacht op toestemming en Bekend, wacht op toestemming: zie XIV-dy.

XIV-ky Bekend, wacht op toestemming, zoon van Bekend, wacht op toestemming (zie XIII-ps) en Bekend, wacht op toestemming. Hij trouwde met **Bekend, wacht op toestemming**. Zij is een dochter van Bekend, wacht op toestemming en Bekend, wacht op toestemming.

Kinderen van Bekend, wacht op toestemming en Bekend, wacht op toestemming:

1 Bekend, wacht op toestemming.
2 Bekend, wacht op toestemming.

XIV-kz Bekend, wacht op toestemming, dochter van Bekend, wacht op toestemming (zie XIII-pu) en Bekend, wacht op toestemming. Zij trouwde met **Bekend, wacht op toestemming**. Hij is een zoon van Bekend, wacht op toestemming en Bekend, wacht op toestemming.

Kind van Bekend, wacht op toestemming en Bekend, wacht op toestemming:

1 Bekend, wacht op toestemming.

XIV-la Bekend, wacht op toestemming, zoon van Bekend, wacht op toestemming (zie XIII-px) en Bekend, wacht op toestemming. Hij trouwde met **Bekend, wacht op toestemming**. Zij is een dochter van Bekend, wacht op toestemming.

Kind van Bekend, wacht op toestemming en Bekend, wacht op toestemming:

1 Bekend, wacht op toestemming.

XIV-lb Bekend, wacht op toestemming, dochter van Paul van Rijen [QuMa0032006] (zie XIII-ge) en Bekend, wacht op toestemming. Zij trouwde met **Bekend, wacht op toestemming**. Zie XIV-bm voor persoonsgegevens van Bekend, wacht op toestemming.

Kinderen van Bekend, wacht op toestemming en Bekend, wacht op toestemming: zie XIV-bm.

XIV-lc Bekend, wacht op toestemming, zoon van Bekend, wacht op toestemming (zie XIII-qj)

en Alice Wilkes. Hij trouwde met **Bekend, wacht op toestemming**. Zij is een dochter van Bekend, wacht op toestemming en Bekend, wacht op toestemming.

Kinderen van Bekend, wacht op toestemming en Bekend, wacht op toestemming:

1 Bekend, wacht op toestemming.
2 Bekend, wacht op toestemming.
3 Bekend, wacht op toestemming.

XIV-Id Bekend, wacht op toestemming, dochter van Wouter Johannes Wilhelmus Maria (Wout) van Fessem [Quma0122208] en Bekend, wacht op toestemming (zie XIII-qm). Zij trouwde met **Bekend, wacht op toestemming**.

XIV-Ie Bekend, wacht op toestemming, dochter van Wouter Johannes Wilhelmus Maria (Wout) van Fessem [Quma0122208] en Bekend, wacht op toestemming (zie XIII-qm). Zij trouwde met **Bekend, wacht op toestemming**.

Kind van Bekend, wacht op toestemming en Bekend, wacht op toestemming:

1 Bekend, wacht op toestemming.

XIV-If Bekend, wacht op toestemming, dochter van Bekend, wacht op toestemming en Elisabeth Dimphna Maria Karremans [Quma0069607] (zie XIII-qw). Zij trouwde met **Bekend, wacht op toestemming**. Hij is een zoon van Johannes Petrus (Jan) Roosendaal [QuMa0032805] en Bekend, wacht op toestemming.

Kinderen van Bekend, wacht op toestemming en Bekend, wacht op toestemming:

1 Bekend, wacht op toestemming.
2 Bekend, wacht op toestemming.

XIV-Ig Bekend, wacht op toestemming, zoon van Jacobus (Koos) de Jong [QuMa0032406] (zie XIII-qz) en Bekend, wacht op toestemming. Hij trouwde met **Bekend, wacht op toestemming**.

Kinderen van Bekend, wacht op toestemming en Bekend, wacht op toestemming:

1 Sanne de Jong [QuMa0032408], geboren in 1994. Sanne overlijdensdatum onbekend.
2 Bekend, wacht op toestemming.
3 Bekend, wacht op toestemming.

XIV-Ih Bekend, wacht op toestemming, zoon van Paulus Cornelis Luijkx [Quma0062207] (zie XIII-sw) en Bekend, wacht op toestemming (zie XIII-ra). Hij trouwde met **Bekend, wacht op toestemming**.

Kinderen van Bekend, wacht op toestemming en Bekend, wacht op toestemming:

1 Bekend, wacht op toestemming.
2 Bekend, wacht op toestemming.

XIV-li Petrus Paulus Adrianus Luijkx [Quma0062208] is geboren op 8 november 1972 in Bergen op Zoom, zoon van Paulus Cornelis Luijkx [Quma0062207] (zie XIII-sw) en Bekend, wacht op toestemming (zie XIII-ra). Petrus overlijdensdatum onbekend. Petrus trouwde met **Bekend, wacht op toestemming**.

Kinderen van Petrus en Bekend, wacht op toestemming:

1 Bekend, wacht op toestemming.
2 Bekend, wacht op toestemming.

XIV-lj Bekend, wacht op toestemming, zoon van Christiaan van Schilt [QuMa0034806] (zie XIII-rq) en Bekend, wacht op toestemming. Hij ging samenwonen met **Bekend, wacht op toestemming**.

XIV-lk Bekend, wacht op toestemming, zoon van Christiaan van Schilt [QuMa0034806] (zie XIII-rq) en Bekend, wacht op toestemming. Hij trouwde met **Bekend, wacht op toestemming**.

Kinderen van Bekend, wacht op toestemming en Bekend, wacht op toestemming:

1 Bekend, wacht op toestemming.
2 Bekend, wacht op toestemming.

XIV-ll Bekend, wacht op toestemming, zoon van Christiaan van Schilt [QuMa0034806] (zie XIII-rq) en Bekend, wacht op toestemming. Hij ging samenwonen met **Bekend, wacht op toestemming**.

XIV-lm Bekend, wacht op toestemming, dochter van Bekend, wacht op toestemming (zie XIII-rh) en Bekend, wacht op toestemming. Zij ging samenwonen met **Bekend, wacht op toestemming**.

XIV-ln Bekend, wacht op toestemming, zoon van Johannes Cornelis Geers [QuMa0032206] (zie XIII-rk) en Bekend, wacht op toestemming. Hij trouwde met **Bekend, wacht op toestemming**.

Kinderen van Bekend, wacht op toestemming en Bekend, wacht op toestemming:

1 Bekend, wacht op toestemming.
2 Bekend, wacht op toestemming.
3 Bekend, wacht op toestemming.

XIV-lo Bekend, wacht op toestemming, zoon van Johannes Cornelis Geers [QuMa0032206] (zie XIII-rk) en Bekend, wacht op toestemming. Hij trouwde met **Bekend, wacht op toestemming**.

Kinderen van Bekend, wacht op toestemming en Bekend, wacht op toestemming:

1 Bekend, wacht op toestemming.
2 Bekend, wacht op toestemming.

XIV-lp Bekend, wacht op toestemming, dochter van Jacobus Cornelis Adrianus (Sjaak) Geers [QuMa0032206] (zie XIII-rm) en Anna Adriana Johanna (Anny) Masboom [QuMa0032006]. Zij trouwde met **Bekend, wacht op toestemming**. Hij is een zoon van Cornelis Johannes Bosters [Quma0065806] en Elisa Adriana (Liza) van der Weegen [Quma0069207].

Kinderen van Bekend, wacht op toestemming en Bekend, wacht op toestemming:

1 Bekend, wacht op toestemming.
2 Bekend, wacht op toestemming.

XIV-lq Bekend, wacht op toestemming, zoon van Jacobus Cornelis Adrianus (Sjaak) Geers [QuMa0032206] (zie XIII-rm) en Anna Adriana Johanna (Anny) Masboom [QuMa0032006]. Hij trouwde met **Bekend, wacht op toestemming**.

Kinderen van Bekend, wacht op toestemming en Bekend, wacht op toestemming:

1 Bekend, wacht op toestemming.
2 Bekend, wacht op toestemming.
3 Bekend, wacht op toestemming.
4 Bekend, wacht op toestemming.

XIV-lr Bekend, wacht op toestemming, dochter van Cornelis Paulus (Kees) Luijks [Quma0062207] (zie XIII-sv) en Maria Francisca (Riet) Franken [Quma0086407]. Zij trouwde met **Bekend, wacht op toestemming**. Hij is een zoon van Henricus Marinus (Harrie) van den Berg [Quma0065007] en Maria Johanna de Crom [Quma0085006].

Kinderen van Bekend, wacht op toestemming en Bekend, wacht op toestemming:

1 Bekend, wacht op toestemming.
2 Bekend, wacht op toestemming.

XIV-ls Bekend, wacht op toestemming, zoon van Cornelis Paulus (Kees) Luijks [Quma0062207] (zie XIII-sv) en Maria Francisca (Riet) Franken [Quma0086407]. Hij trouwde met **Bekend, wacht op toestemming**. Zij is een dochter van Bekend, wacht op toestemming en Bekend, wacht op toestemming.

Kinderen van Bekend, wacht op toestemming en Bekend, wacht op toestemming:

1 Bekend, wacht op toestemming.
2 Bekend, wacht op toestemming.
3 Bekend, wacht op toestemming.

XIV-lt Bekend, wacht op toestemming, zoon van Bekend, wacht op toestemming en Bekend, wacht op toestemming (zie XIII-ta). Hij ging samenwonen met **Bekend, wacht op toestemming**. Zij is een dochter van Bekend, wacht op toestemming en Bekend, wacht op toestemming.

Kind van Bekend, wacht op toestemming en Bekend, wacht op toestemming:

1 Bekend, wacht op toestemming.

XIV-lu Bekend, wacht op toestemming, dochter van Paulus Johannes Hendrikus Maria van Tillo [Quma0041007] (zie XIII-tb) en Johanna (Jo) van Eekelen [Quma0066207]. Zij trouwde met **Bekend, wacht op toestemming**. Zie XV-j voor persoonsgegevens van Bekend, wacht op toestemming.

Kinderen van Bekend, wacht op toestemming en Bekend, wacht op toestemming:

1 Jessey van der Wegen [QuMa0004005], geboren op 5 oktober 1995 in Lepelstraat. Jessey is overleden op 5 oktober 1995 in Lepelstraat, geen dag oud.
2 Bekend, wacht op toestemming.
3 Bekend, wacht op toestemming.

XIV-lv Bekend, wacht op toestemming, dochter van Bekend, wacht op toestemming en Cornelia (Corrie) de Kock [QuMa0032206] (zie XIII-ti). Zij trouwde met **Bekend, wacht op toestemming**. Hij is een zoon van Franciscus van der Zande [Quma0042405] en Cornelia Helena Baaijens.

Kinderen van Bekend, wacht op toestemming en Bekend, wacht op toestemming:

1 Bekend, wacht op toestemming.
2 Bekend, wacht op toestemming.

XIV-lw Bekend, wacht op toestemming, dochter van Bekend, wacht op toestemming en Cornelia (Corrie) de Kock [QuMa0032206] (zie XIII-ti). Zij trouwde met **Bekend, wacht op toestemming**. Hij is een zoon van Cornelis Johannes Hendrikx en Wilhelmina van Loon [Quma0065006].

Kinderen van Bekend, wacht op toestemming en Bekend, wacht op toestemming:

1 Bekend, wacht op toestemming.
2 Bekend, wacht op toestemming.

XIV-lx Bekend, wacht op toestemming, dochter van Bekend, wacht op toestemming en Bekend, wacht op toestemming (zie XIII-tr). Zij trouwde met **Bekend, wacht op toestemming**.

Kinderen van Bekend, wacht op toestemming en Bekend, wacht op toestemming:

1 Bekend, wacht op toestemming.
2 Bekend, wacht op toestemming.

XIV-ly Bekend, wacht op toestemming, dochter van Bekend, wacht op toestemming en Bekend, wacht op toestemming (zie XIII-tr). Zij ging een geregistreerd partnerschap aan met **Bekend, wacht op toestemming**. Hij is een zoon van Bekend, wacht op toestemming en Bekend, wacht op toestemming.

Kinderen van Bekend, wacht op toestemming en Bekend, wacht op toestemming:

1 Bekend, wacht op toestemming.
2 Bekend, wacht op toestemming.

XIV-lz Bekend, wacht op toestemming, dochter van Thomas Marinus (Tommes) Luijkx [Quma0041007] (zie XIII-tt) en Bekend, wacht op toestemming. Zij trouwde met **Bekend, wacht op toestemming**.

Kind van Bekend, wacht op toestemming en Bekend, wacht op toestemming:

1 Bekend, wacht op toestemming.

XIV-ma Bekend, wacht op toestemming, zoon van Bekend, wacht op toestemming en Bekend, wacht op toestemming (zie XIII-tw). Hij ging samenwonen met **Bekend, wacht op toestemming**.

XIV-mb Bekend, wacht op toestemming, zoon van Bekend, wacht op toestemming en Bekend, wacht op toestemming (zie XIII-ui). Hij trouwde met **Bekend, wacht op toestemming**. Zij is een dochter van Bekend, wacht op toestemming en Bekend, wacht op toestemming.

Kind van Bekend, wacht op toestemming en Bekend, wacht op toestemming:

1 Bekend, wacht op toestemming.

XIV-mc Bekend, wacht op toestemming, zoon van Wilhelmus Adrianus Johannes Schuurbiers [Quma0083409] (zie XIII-uw) en Johanna Gerdina Maria (Joke) Goossens. Hij trouwde met **Bekend, wacht op toestemming**.

Kinderen van Bekend, wacht op toestemming en Bekend, wacht op toestemming:

1 Bekend, wacht op toestemming.
2 Bekend, wacht op toestemming.

XIV-md Bekend, wacht op toestemming, zoon van Bekend, wacht op toestemming en Johanna Goossens [QuMa0010405] (zie XIII-vd). Hij trouwde met **Bekend, wacht op toestemming**.

Kind van Bekend, wacht op toestemming en Bekend, wacht op toestemming:

1 Bekend, wacht op toestemming.

XV-a Bekend, wacht op toestemming, dochter van Petrus Johannes Josephus (Piet) Maas [QuMa0000600] en Hermine Petronella (Piem) Hellemons [QuMa0000700] (zie XIV-f).
Getuige bij:

05-07-2008	huwelijk Robbie Kuipers (geb. 1980) en Marieke Maas (geb. 1982) [zie XV-b]	[zus bruid]	
27-11-2011	doop Quinn Kuipers (geb. 2011) [zie XV-b,1]	[tante moederszijde]	[bron: Lourdeskapel van de St. Gummaruskerk om 12:00 uur]

Zij trouwde met **Bekend, wacht op toestemming**. Hij is een zoon van Bekend, wacht op toestemming.

Kinderen van Bekend, wacht op toestemming en Bekend, wacht op toestemming:

1 Bekend, wacht op toestemming. Bij de doop van dit kind waren de volgende getuigen aanwezig: Bekend, wacht op toestemming [tante vaderszijde] en Marieke Maas (geb. 1982) [zie XV-b] [tante moederszijde].
2 Bekend, wacht op toestemming.

106 0002002

XV-b Marieke Anna Frederike Dorothea (Marieke) Maas [QuMa0000300] (afb. 106) is geboren op 4 februari 1982 in Roosendaal & Nispen, dochter van Petrus Johannes Josephus (Piet) Maas [QuMa0000600] en Hermine Petronella (Piem) Hellemons [QuMa0000700] (zie XIV-f). Bij de geboorte woog Marieke 3000 gr en was zij 50 cm lang. Bij de geboorteaangifte van Marieke was de volgende getuige aanwezig: Bekend, wacht op toestemming [zie XIV-e] [aangetrouwde tante moederszijde].
Beroepen:

	preferred banker
vanaf 01-01-2018	makelaar-taxateur (Mede-eigenaar van Buuron & Kuipers Makelaars Taxateurs gevestigd te Steenbergen)

Getuige bij:
doop Bekend, wacht op toestemming [zie XV-a,1] [tante moederszijde]

107 QuMa0000200002

Marieke trouwde, 26 jaar oud, op 5 juli 2008 in Steenbergen met **Robbie Kuipers [QuMa0000200]** (afb. 107), 27 jaar oud, nadat zij op 6 juli 2007 in Steenbergen in ondertrouw zijn gegaan. Bij het burgerlijk huwelijk van Marieke en Robbie waren de volgende getuigen aanwezig: Bekend, wacht op toestemming [zie XV-a] [zus bruid], Stefan Kuipers (geb. 1983) [broer bruidegom] en Niels (Niels) Kuipers (geb. 1988) [broer bruidegom]. Het kerkelijk huwelijk vond plaats op 5 juli 2008 in Huijbergen. Robbie is geboren op 17 augustus 1980 om 12:06 in Halsteren [bron: Geboortekaartje], zoon van Christoffel Josephus Maria (Chris) Kuipers [QuMa0000400] en Geertruda Petronella Maria (Gerda) van der Wegen [QuMa0000500]. Bij de geboorte woog Robbie 3800 gr en was hij 50 cm lang. Van de geboorte is aangifte gedaan op 18 augustus 1980 [bron: Trouwboekje]. Bij de geboorteaangifte van Robbie was de volgende getuige aanwezig: Joannes (Jan) Schoute (1921-2005). Hij is gedoopt op 2 november 1980 in Halsteren Sint Quirinuskerk [bron: Quirinuskerk]. Bij de doop van Robbie waren de volgende getuigen aanwezig: Bekend, wacht op toestemming [tante moederszijde] en Bekend, wacht op toestemming [aangetrouwde oom moederszijde].

Notitie bij Robbie: *Oude manier van Vernoemingen:*
1e mannelijke kind - opa van vaders kant
1e vrouwelijke kind - oma van moeders kant
2e mannelijke kind - opa van moeders kant
2e vrouwelijke kind - oma van vaders kant
3e mannelijke kind - oudste broer van vader
3e vrouwelijke kind - oudste zus van moeder

Adressen:

van 17-08-1980 tot 01-04-1983	Klaverblad 53, 4661 NC Halsteren
van 01-04-1983 tot 01-07-1983	Acacialaan 32, Steenbergen
van 01-07-1983 tot 01-07-1991	Gageldonk 6, 4651 JD Steenbergen
van 01-07-1991 tot 01-07-2003	Kladseweg 22, 4664 RD Lepelstraat
van 01-07-2003 tot 31-12-2004	Markt 64 B, 4701 PJ Roosendaal
van 01-01-2005 tot 01-02-2010	Panneman 67, 4651 WL Steenbergen
vanaf 01-03-2010	Seringenlaan 104, 4651 KV Steenbergen

Beroepen:

	makelaar-taxateur
vanaf 01-01-2018	makelaar-taxateur (Mede-eigenaar van Buuron & Kuipers Makelaars Taxateurs gevestigd te Steenbergen)

Getuige bij:
geboorteaangifte Bekend, wacht op toestemming [neef van moeder]

Kinderen van Marieke en Robbie:

108 QuMa0000100003

1 Quinn Kuipers [Quma0000100] (afb. 108), geboren op 30 mei 2011 om 02:51 in Bergen op Zoom Lievensberg Ziekenhuis [bron: Geboortekaartje]. Bij de geboorte woog Quinn 3705 gr en was hij 52 cm lang. Van de geboorte is aangifte gedaan op 31 mei 2011 [bron: Bergen op Zoom

akte]. Bij de geboorteaangifte van Quinn was de volgende getuige aanwezig: Christoffel Josephus Maria (Chris) Kuipers (geb. 1953) [grootvader vaderszijde]. Hij is gedoopt op 27 november 2011 in Steenbergen Gummaruskerk [bron: Lourdeskapel van de St. Gummaruskerk om 12:00 uur]. Bij de doop van Quinn waren de volgende getuigen aanwezig: Bekend, wacht op toestemming [zie XV-a] [tante moederszijde] en Stefan Kuipers (geb. 1983) [oom vaderszijde].
Notitie bij de geboorte van Quinn: *Gedicht van mama Marieke bij de doopviering:*

Onze Quinn zo lief en zacht
Kleine voetjes, kleine handjes en zo schattig wanneer hij lacht
Als papa en mama naar jou kijken
worden wij zo gelukkig wat wij ook nog vaak aan jou zullen laten blijken
Jij neemt ons volledig in beslag
En jij bent dan ook alles wat een mens wensen mag
Zo lief en klein
Zo trots dat wij jouw papa en mama mogen zijn

Jij bent geboren in het jaar volgend op een moeilijk moment in ons bestaan
Een moment waarop wij jouw oma Piem hebben moeten laten gaan
Ondanks zo nu en dan nog groot verdriet en pijn
Kan jij ons altijd laten lachen en gelukkig laten zijn
Natuurlijk is er nog de leegte en het enorme missen,
Maar jouw lach en blik kunnen het altijd voor even voldoende uitwissen

Twee prachtige ogen
Waarin wij worden meegezogen
Van seconde 1 het houden van
het onvoorstelbare resultaat van jouw pap en mam
Alle liefde die wij hebben zullen wij aan jou geven
Jij bent onze kanjer de rest van ons leven.

Ook papa Robbie had bij de doopviering een persoonlijk woord voor Quinn:

Je entree in ons leven heeft zeker voor mama veel voeten in de aarde gehad, maar sinds het moment dat jij er bent zijn wij de gelukkigste mensen op aarde.
Als wij naar jou kijken zien we een gelukkig en lief mannetje, dat nu al instaat is om een enorme liefde aan iemand anders te geven.
Wij zijn dan ook zo blij en trots dat wij jouw papa en mama mogen zijn.
Wij hopen dat we jou een waar mogelijk onbezorgd leventje kunnen gaan bieden. Helaas kunnen we jou geen onbezorgd leventje beloven.
Wat we wel kunnen beloven is dat we jou zo goed mogelijk zullen voorbereiden op al wat het leven te bieden heeft en wij gaan dat doen met alle liefde die wij in ons hebben.
Wij zullen je altijd met raad en daad bijstaan, zodat je uiteindelijk zelf de in jouw ogen beste keuzes kan maken.
We laten jou onder andere dopen, omdat het geloof je de nodige normen en waarden meegeeft, waavan papa en mama hopen dat je deze in de weegschaal zal leggen bij het maken van de keuzes die op jouw pad gaan komen.
Houden van is heel belangrijk en dat doen wij oneindig veel van je lieverd.
Hele dikke kus van papa & mama.
Notitie bij Quinn: *Quinn is een familienaam in de Engels taal , dat is afgeleid van de Ierse taal . De naam is afgeleid van de Ierse Ó Cuinn, dat wil zeggen afstammelingen van Conn. Het betekent*

wijsheid of chef. Het ontstond afzonderlijk onder de niet-verwante families, zoals die van Thomond en Tir Eoghan . Het is het 19e meeste Ierland talrijke achternaam, 255e in Engeland en Wales , en 402e in de Verenigde Staten .Quinn \ qu (i) - nn \ als jongen de naam van een (ook gebruikt als de naam van meisje Quinn), is uitgesproken kwin. Het is van Ierse en Keltische oorsprong en de betekenis van Quinn is "RAADSMAN". Kan eventueel ook betekenen " afstammeling van Con ", die" heeft connotaties voor de inlichtingendiensten ". Een Schotse en Ierse achternaam gebruikt als een bepaalde naam uit zeer oude tijden. Quin (scherp) is een Spaanse korte vorm van Joaquin . Acteur Aidan Quinn. Quinn heeft 3 varianten: Quin , Quinlan en Quinnell . Baby namen die klinken als Quinn zijn Guinn , Gunn en Gwinn .
Quinn is een enigszins populaire voornaam voor mannen (# 994 uit 1220) en een nog meer populaire naam of achternaam voor alle mensen (# 402 van de 88.799).
Algemeen:
Titel boek: MIJN DUIZEND STAMOUDERS

Generatie 1: kind QUINN
Generatie 2: ouders 2 + totaal t/m generatie 1 = 3
Generatie 3: groot-ouders 4 + totaal t/m generatie 2 = 7
Generatie 4: over-groot-ouders 8 + totaal t/m generatie 3 = 15
Generatie 5: bet-over-groot-ouders 16 + totaal t/m generarie 4 = 31
Generatie 6: oud-ouders 32 + totaal t/m generatie 5 = 63
Generatie 7: oud-groot-ouders 64 + totaal t/m generatie 6 = 127
Generatie 8: oud-over-groot-ouders 128 + totaal t/m generatie 7 = 255
Generatie 9: oud-bet-over-groot-ouders 256 + totaal t/m generatie 8 = 511
Generatie 10: stam-ouders 512 + totaal t/m generatie 9 = 1023
Generatie 11: stamgrootouders 1024 + totaal t/m generatie 10 = 2047
Generatie 18: edelouders 131.072 + totaal t/m generatie 17 = 262.143
Generatie 34: voor-ouders

109 luna0001

2 Luna (Luna) Kuipers [Quma0000100] (afb. 109), geboren op 21 februari 2013 in Rotterdam Sophia Ziekenhuis.
Notitie bij de geboorte van Luna: *Ik weet wie je bent, de nostalgie*
Die je onverwachts verraste,
Een beetje vertraagt door de reis die
Je ademloos en teleurgesteld achter liet.

Als de wereld om ons heen
Niet langer op ons lijkt,
Deel het dan met me;
Ik zal het tot me nemen en ik zal het afwerpen.

En helder in de avond,
Ben jij de maan die er niet is.
In de klare lucht
Voel ik je warme hand bij me.
En misschien kun je niet eens voorstellen
Hoe groot de hemel is,

Hoeveel ruimte er is in mij
En zo zal het zijn dat
Ik wens dat dit ook zo is voor jou.

Jij zult de magie hervinden
Kleine betoverende ster,
Hoeveel nacht er nog is
In deze nacht die net is geboren.

De duisternis brengt
Met zich haar schimmen,
En als je niet slaapt
Zal ik naar je luisteren en je inniger omhelzen.

En helder in de avond,
Ben jij de maan die er niet is.
In de klare lucht
Voel ik je warme hand bij me.
En misschien kun je niet eens voorstellen
Hoe groot de hemel is,
Hoeveel ruimte er is in mij
En zo zal het zijn dat
Ik wens dat dit ook zo is voor jou.

Met zoveel tederheid
Kom je dichterbij en verstengel je met mij.
En misschien kun je niet eens voorstellen
Hoe groot de hemel is,
Hoeveel ruimte er is in mij
En zo zal het zijn dat
Ik wens dat dit ook zo is voor jou,
Zo zal het zijn dat ik wens dat dit ook zo is
Voor jou.
Luna is overleden op 21 februari 2013 in Rotterdam Sophia Ziekenhuis, geen dag oud.

110 QuMa0000100006

3 Matz Kuipers [Quma0000100] (afb. 110), geboren op 2 juni 2014 om 11:14 in Rotterdam Sophia Ziekenhuis. Bij de geboorte woog Matz 3050 gr Hij is gedoopt op 28 december 2014 in Steenbergen. Bij de doop van Matz waren de volgende getuigen aanwezig: Bekend, wacht op toestemming en Niels (Niels) Kuipers (geb. 1988) [oom vaderszijde].
Notitie bij Matz: *Betekenis en herkomst van Matz*

Matz is een nieuwe jongensnaam.

Statistieken
In 2010 kregen 40 jongens deze naam

en stond het op plaats 198.
In 2011 kregen 43 jongens de naam Matz.
De naam stond toen op plaats 195.

Extra informatie:
Nieuwe naam, voor het eerst vermeld in de namenlijst van de Sociale Verzekeringsbank in 2010

XV-c Bekend, wacht op toestemming, zoon van Adrianus de Jong [QuMa0038605] en Bekend, wacht op toestemming (zie XIV-j). Hij ging samenwonen met **Bekend, wacht op toestemming**. Zij is een dochter van Bekend, wacht op toestemming en Bekend, wacht op toestemming.

XV-d Bekend, wacht op toestemming, dochter van Bekend, wacht op toestemming (zie XIV-aj) en Bekend, wacht op toestemming. Zij trouwde met **Bekend, wacht op toestemming**.

XV-e Bekend, wacht op toestemming, zoon van Bekend, wacht op toestemming (zie XIV-am) en Bekend, wacht op toestemming. Hij trouwde met **Bekend, wacht op toestemming**. Zij is een dochter van Bekend, wacht op toestemming en Bekend, wacht op toestemming.

Kind van Bekend, wacht op toestemming en Bekend, wacht op toestemming:

1 Bekend, wacht op toestemming.

XV-f Bekend, wacht op toestemming, dochter van Bekend, wacht op toestemming en Bekend, wacht op toestemming (zie XIV-ao). Zij begon een relatie met **Bekend, wacht op toestemming**.

XV-g Bekend, wacht op toestemming, zoon van Bekend, wacht op toestemming en Bekend, wacht op toestemming (zie XIV-ao). Hij begon een relatie met **Bekend, wacht op toestemming**.

XV-h Bekend, wacht op toestemming, dochter van Cornelis Antonius Luijks [Quma0065007] en Bekend, wacht op toestemming (zie XIV-at). Zij trouwde met **Bekend, wacht op toestemming**.

XV-i Bekend, wacht op toestemming, zoon van Bekend, wacht op toestemming en Bekend, wacht op toestemming (zie XIV-av). Hij trouwde met **Bekend, wacht op toestemming**.

Kind van Bekend, wacht op toestemming en Bekend, wacht op toestemming:

1 Bekend, wacht op toestemming.

XV-j Bekend, wacht op toestemming, zoon van Bekend, wacht op toestemming (zie XIII-ig) en Bekend, wacht op toestemming (zie XIV-bh). Bij de doop van dit kind waren de volgende getuigen aanwezig: Rochus van der Wegen (1903-1983) [zie XII-in] [grootvader vaderszijde] en Anna Cornelia van Opdorp (1905-1975) [zie XII-in] [grootmoeder vaderszijde]. Hij trouwde met **Bekend, wacht op toestemming**. Zie XIV-lu voor persoonsgegevens van Bekend, wacht op toestemming.

Kinderen van Bekend, wacht op toestemming en Bekend, wacht op toestemming: zie XIV-lu.

XV-k Bekend, wacht op toestemming, zoon van Bekend, wacht op toestemming (zie XIII-ig) en Bekend, wacht op toestemming (zie XIV-bh). Hij trouwde met **Bekend, wacht op toestemming**. Zij is een dochter van Bekend, wacht op toestemming en Bekend, wacht op toestemming.

Kinderen van Bekend, wacht op toestemming en Bekend, wacht op toestemming:

1 Bekend, wacht op toestemming.
2 Bekend, wacht op toestemming.

XV-l Bekend, wacht op toestemming, dochter van Bekend, wacht op toestemming en Bekend, wacht op toestemming (zie XIV-bi). Zij ging samenwonen met **Bekend, wacht op toestemming**.

Kinderen van Bekend, wacht op toestemming en Bekend, wacht op toestemming:

1 Bekend, wacht op toestemming.
2 Bekend, wacht op toestemming.

XV-m Bekend, wacht op toestemming, zoon van Bekend, wacht op toestemming en Bekend, wacht op toestemming (zie XIV-bi). Hij trouwde met **Bekend, wacht op toestemming**. Zij is een dochter van Bekend, wacht op toestemming en Bekend, wacht op toestemming.

Kinderen van Bekend, wacht op toestemming en Bekend, wacht op toestemming:

1 Bekend, wacht op toestemming.
2 Bekend, wacht op toestemming.

XV-n Bekend, wacht op toestemming, zoon van Bekend, wacht op toestemming en Bekend, wacht op toestemming (zie XIV-bi). Hij ging samenwonen met **Bekend, wacht op toestemming**.

XV-o Bekend, wacht op toestemming, dochter van Bekend, wacht op toestemming (zie XIV-bp) en Bekend, wacht op toestemming. Zij trouwde met **Bekend, wacht op toestemming**. Hij is een zoon van Bekend, wacht op toestemming en Bekend, wacht op toestemming.

XV-p Bekend, wacht op toestemming, dochter van Bekend, wacht op toestemming en Bekend, wacht op toestemming (zie XIV-bq). Zij begon een relatie met **Bekend, wacht op toestemming**.

Kinderen van Bekend, wacht op toestemming en Bekend, wacht op toestemming:

1 Bekend, wacht op toestemming.
2 Bekend, wacht op toestemming.

XV-q Bekend, wacht op toestemming, dochter van Bekend, wacht op toestemming en Bekend, wacht op toestemming (zie XIV-bq). Zij begon een relatie met **Bekend, wacht op toestemming**.

Kinderen van Bekend, wacht op toestemming en Bekend, wacht op toestemming:

1 Bekend, wacht op toestemming.
2 Bekend, wacht op toestemming.

XV-r Bekend, wacht op toestemming, zoon van Bekend, wacht op toestemming en Bekend, wacht op toestemming (zie XIV-bq). Hij begon een relatie met **Bekend, wacht op toestemming**.

Kind van Bekend, wacht op toestemming en Bekend, wacht op toestemming:

1 Bekend, wacht op toestemming.

XV-s Bekend, wacht op toestemming, zoon van Bekend, wacht op toestemming en Cornelia Antoinetta Petronella Maria (Corrie) de Jong [QuMa0002202] (zie XIV-br). Hij begon een relatie met **Bekend, wacht op toestemming**.

Kinderen van Bekend, wacht op toestemming en Bekend, wacht op toestemming:

1 Bekend, wacht op toestemming.
2 Bekend, wacht op toestemming.
3 Bekend, wacht op toestemming.

XV-t Bekend, wacht op toestemming, dochter van Bekend, wacht op toestemming en Cornelia Antoinetta Petronella Maria (Corrie) de Jong [QuMa0002202] (zie XIV-br). Zij begon een relatie met **Bekend, wacht op toestemming**.

Kinderen van Bekend, wacht op toestemming en Bekend, wacht op toestemming:

1 Bekend, wacht op toestemming.
2 Bekend, wacht op toestemming.

XV-u Bekend, wacht op toestemming, dochter van Bekend, wacht op toestemming en Bekend, wacht op toestemming (zie XIV-bs). Zij trouwde met **Bekend, wacht op toestemming**.

Kinderen van Bekend, wacht op toestemming en Bekend, wacht op toestemming:

1 Bekend, wacht op toestemming.
2 Bekend, wacht op toestemming.

XV-v Bekend, wacht op toestemming, zoon van Bekend, wacht op toestemming en Bekend, wacht op toestemming (zie XIV-bs). Hij trouwde met **Bekend, wacht op toestemming**.

Kind van Bekend, wacht op toestemming en Bekend, wacht op toestemming:

1 Bekend, wacht op toestemming.

XV-w Bekend, wacht op toestemming, zoon van Bekend, wacht op toestemming en Bekend, wacht op toestemming (zie XIV-bs). Hij trouwde met **Bekend, wacht op toestemming**.

Kind van Bekend, wacht op toestemming en Bekend, wacht op toestemming:

1 Bekend, wacht op toestemming.

XV-x Bekend, wacht op toestemming, dochter van Bekend, wacht op toestemming en Bekend, wacht op toestemming (zie XIV-bt). Zij begon een relatie met **Bekend, wacht op toestemming**.

XV-y Bekend, wacht op toestemming, dochter van Bekend, wacht op toestemming en Bekend, wacht op toestemming (zie XIV-bt). Zij begon een relatie met **Bekend, wacht op toestemming**.

XV-z Bekend, wacht op toestemming, dochter van Bekend, wacht op toestemming (zie XIV-cu) en Bekend, wacht op toestemming. Zij trouwde met **Bekend, wacht op toestemming**.

Kinderen van Bekend, wacht op toestemming en Bekend, wacht op toestemming:

1 Bekend, wacht op toestemming.
2 Bekend, wacht op toestemming.

XV-aa Bekend, wacht op toestemming, dochter van Bekend, wacht op toestemming (zie XIV-cv) en Bekend, wacht op toestemming (zie XIII-kg). Zij:
(1) trouwde met **Bekend, wacht op toestemming**. Hij is een zoon van Ton Jansen [Quma0062208] en Bekend, wacht op toestemming.
(2) ging een geregistreerd partnerschap aan met **Bekend, wacht op toestemming**. Hij is een zoon van Jacobus (Koos) Nagelkerken [Quma0064008] en Bekend, wacht op toestemming.

Kind van Bekend, wacht op toestemming en Bekend, wacht op toestemming (1):

1 Bekend, wacht op toestemming.

Kind van Bekend, wacht op toestemming en Bekend, wacht op toestemming (2):

2 Bekend, wacht op toestemming. Bij de doop van dit kind was de volgende getuige aanwezig: Bekend, wacht op toestemming [oom vaderszijde].

XV-ab Bekend, wacht op toestemming, dochter van Bekend, wacht op toestemming (zie XIV-cv) en Bekend, wacht op toestemming (zie XIII-kg). Zij:
(1) trouwde met **Bekend, wacht op toestemming**. Hij is een zoon van Jacobus Adrianus Hendrikus Smout [QuMa0029206] en Theresia Maria (Trees) van Minderhout.
(2) trouwde met **Bekend, wacht op toestemming**. Hij is een zoon van Bekend, wacht op toestemming en Bekend, wacht op toestemming.
(3) ging samenwonen met **Bekend, wacht op toestemming**. Hij is een zoon van Petrus Patrice van Raaij [QuMa0119207] en Jacoba Petronella Johanna Maria (Mirjam) van de Goor [Quma0085008].

Kind van Bekend, wacht op toestemming en Bekend, wacht op toestemming (2):

1 Bekend, wacht op toestemming.

Kind van Bekend, wacht op toestemming en Bekend, wacht op toestemming (3):

2 Bekend, wacht op toestemming.

XV-ac Bekend, wacht op toestemming, zoon van Bekend, wacht op toestemming (zie XIV-cv) en Bekend, wacht op toestemming (zie XIII-kq). Hij trouwde met **Bekend, wacht op toestemming**. Zij is een dochter van Bekend, wacht op toestemming en Bekend, wacht op toestemming.

Kinderen van Bekend, wacht op toestemming en Bekend, wacht op toestemming:

1 Bekend, wacht op toestemming.
2 Bekend, wacht op toestemming.

XV-ad Bekend, wacht op toestemming, dochter van Bekend, wacht op toestemming en Bekend, wacht op toestemming (zie XIV-cw). Zij:
(1) ging samenwonen met **Bekend, wacht op toestemming**.
(2) trouwde met **Bekend, wacht op toestemming**.

Kind van Bekend, wacht op toestemming en Bekend, wacht op toestemming (1):

1 Bekend, wacht op toestemming.

Kinderen van Bekend, wacht op toestemming en Bekend, wacht op toestemming (2):

2 Bekend, wacht op toestemming.
3 Bekend, wacht op toestemming.

XV-ae Bekend, wacht op toestemming, zoon van Bekend, wacht op toestemming en Bekend, wacht op toestemming (zie XIV-da). Hij ging samenwonen met **Bekend, wacht op toestemming**. Zij is een dochter van Bekend, wacht op toestemming en Bekend, wacht op toestemming.

Kind van Bekend, wacht op toestemming en Bekend, wacht op toestemming:

1 Bekend, wacht op toestemming.

XV-af Bekend, wacht op toestemming, zoon van Bekend, wacht op toestemming (zie XIV-dg) en Bekend, wacht op toestemming. Hij:
(1) trouwde met **Bekend, wacht op toestemming**.
(2) trouwde met **Bekend, wacht op toestemming**. Zij begon eerder een relatie met Bekend, wacht op toestemming.

Kinderen van Bekend, wacht op toestemming en Bekend, wacht op toestemming (1):

1 Bekend, wacht op toestemming.
2 Bekend, wacht op toestemming.

Kind van Bekend, wacht op toestemming en Bekend, wacht op toestemming (2):

3 Bekend, wacht op toestemming.

XV-ag Bekend, wacht op toestemming, zoon van Bekend, wacht op toestemming (zie XIV-dg) en Bekend, wacht op toestemming. Hij trouwde met **Bekend, wacht op toestemming**. Zij is een dochter van Bekend, wacht op toestemming.

Kinderen van Bekend, wacht op toestemming en Bekend, wacht op toestemming:

1 Thijs Helmons [QuMa0015207], geboren op 13 oktober 2004 in Steenbergen. Thijs is overleden op 13 oktober 2004 in Steenbergen, geen dag oud.
2 Max Helmons [QuMa0015207], geboren op 13 oktober 2004 in Steenbergen. Max is overleden op 13 oktober 2004 in Steenbergen, geen dag oud.
3 Bekend, wacht op toestemming.
4 Bekend, wacht op toestemming.

XV-ah Bekend, wacht op toestemming, dochter van Bekend, wacht op toestemming en Bekend, wacht op toestemming (zie XIV-eh). Zij ging samenwonen met **Bekend, wacht op toestemming**.

Kinderen van Bekend, wacht op toestemming en Bekend, wacht op toestemming:

1 Bekend, wacht op toestemming.
2 Bekend, wacht op toestemming.
3 Bekend, wacht op toestemming.

XV-ai Bekend, wacht op toestemming, dochter van Bekend, wacht op toestemming en Bekend, wacht op toestemming (zie XIV-eh). Zij:
(1) trouwde met **Bekend, wacht op toestemming**. Hij is een zoon van Bekend, wacht op toestemming en Bekend, wacht op toestemming.
(2) trouwde met **Bekend, wacht op toestemming**.

Kind van Bekend, wacht op toestemming en Bekend, wacht op toestemming (1):

1 Bekend, wacht op toestemming.

XV-aj Bekend, wacht op toestemming, zoon van Bekend, wacht op toestemming (zie XIV-ey) en Bekend, wacht op toestemming. Hij trouwde met **Bekend, wacht op toestemming**.

XV-ak Bekend, wacht op toestemming, zoon van Bekend, wacht op toestemming (zie XIV-ey) en Bekend, wacht op toestemming. Hij trouwde met **Bekend, wacht op toestemming**.

XV-al Bekend, wacht op toestemming, dochter van Bekend, wacht op toestemming (zie XIV-ey) en Bekend, wacht op toestemming. Zij trouwde met **Bekend, wacht op toestemming**.

Kind van Bekend, wacht op toestemming en Bekend, wacht op toestemming:

1 Bekend, wacht op toestemming.

XV-am Bekend, wacht op toestemming, dochter van Cornelis Roks [Quma0083407] en Bekend, wacht op toestemming (zie XIV-ez). Zij trouwde met **Bekend, wacht op toestemming**. Hij is een zoon van Bekend, wacht op toestemming en Cornelia Antonia Coleta Wijten [QuMa0129008].

Kinderen van Bekend, wacht op toestemming en Bekend, wacht op toestemming:

1 Bekend, wacht op toestemming.
2 Bekend, wacht op toestemming.
3 Bekend, wacht op toestemming.
4 Bekend, wacht op toestemming.

XV-an Bekend, wacht op toestemming, zoon van Cornelis Roks [Quma0083407] en Bekend, wacht op toestemming (zie XIV-ez). Hij trouwde met **Bekend, wacht op toestemming**.

XV-ao Bekend, wacht op toestemming, zoon van Cornelis Roks [Quma0083407] en Bekend, wacht op toestemming (zie XIV-ez). Hij trouwde met **Bekend, wacht op toestemming**.

XV-ap Bekend, wacht op toestemming, zoon van Cornelis Roks [Quma0083407] en Bekend, wacht op toestemming (zie XIV-ez). Hij trouwde met **Bekend, wacht op toestemming**.

XV-aq Bekend, wacht op toestemming, dochter van Johannes Elisabeth (Jan) Nuijten [QuMa0032206] en Johanna Cornelia (Annie) van Elzakker [QuMa0034406] (zie XIV-fb). Zij trouwde met **Bekend, wacht op toestemming**. Hij is een zoon van Bekend, wacht op toestemming en Maria Johanna van Steenpaal [QuMa0010204].

XV-ar Bekend, wacht op toestemming, zoon van Johannes Elisabeth (Jan) Nuijten [QuMa0032206] en Johanna Cornelia (Annie) van Elzakker [QuMa0034406] (zie XIV-fb). Hij trouwde met **Bekend, wacht op toestemming**. Zij is een dochter van Bekend, wacht op toestemming en Maria Johanna van Steenpaal [QuMa0010204].

XV-as Bekend, wacht op toestemming, zoon van Bekend, wacht op toestemming (zie XIV-fj) en Bekend, wacht op toestemming. Hij trouwde met **Bekend, wacht op toestemming**.

Kinderen van Bekend, wacht op toestemming en Bekend, wacht op toestemming:

1 Bekend, wacht op toestemming.
2 Bekend, wacht op toestemming.

3 Bekend, wacht op toestemming.

XV-at Bekend, wacht op toestemming, zoon van Theodorus Cornelis Luijks [QuMa0032206] en Johanna Petronella Maria van Elzakker [QuMa0034406] (zie XIV-fl). Hij trouwde met **Bekend, wacht op toestemming**. Zij is een dochter van Bekend, wacht op toestemming en Bekend, wacht op toestemming.

Kind van Bekend, wacht op toestemming en Bekend, wacht op toestemming:

1 Bekend, wacht op toestemming.

XV-au Bekend, wacht op toestemming, zoon van Theodorus Cornelis Luijks [QuMa0032206] en Johanna Petronella Maria van Elzakker [QuMa0034406] (zie XIV-fl). Hij trouwde met **Bekend, wacht op toestemming**. Zij is een dochter van Bekend, wacht op toestemming en Bekend, wacht op toestemming.

XV-av Bekend, wacht op toestemming, zoon van Theodorus Cornelis Luijks [QuMa0032206] en Johanna Petronella Maria van Elzakker [QuMa0034406] (zie XIV-fl). Hij trouwde met **Bekend, wacht op toestemming**. Zij is een dochter van Bekend, wacht op toestemming en Bekend, wacht op toestemming.

XV-aw Bekend, wacht op toestemming, zoon van Bekend, wacht op toestemming en Bekend, wacht op toestemming (zie XIV-fm). Hij trouwde met **Bekend, wacht op toestemming**. Zij is een dochter van Antonius Petrus Arnoldus (Anton) van der Wegen [QuMa0032004] en Bekend, wacht op toestemming.

Kinderen van Bekend, wacht op toestemming en Bekend, wacht op toestemming:

1 Bekend, wacht op toestemming.
2 Bekend, wacht op toestemming.
3 Bekend, wacht op toestemming.

XV-ax Bekend, wacht op toestemming, dochter van Bekend, wacht op toestemming en Bekend, wacht op toestemming (zie XIV-fm). Zij trouwde met **Bekend, wacht op toestemming**. Hij is een zoon van Bekend, wacht op toestemming en Bekend, wacht op toestemming.

Kind van Bekend, wacht op toestemming en Bekend, wacht op toestemming:

1 Bekend, wacht op toestemming.

XV-ay Bekend, wacht op toestemming, zoon van Bekend, wacht op toestemming (zie XIV-fo) en Bekend, wacht op toestemming. Hij trouwde met **Bekend, wacht op toestemming**.

XV-az Bekend, wacht op toestemming, dochter van Bekend, wacht op toestemming (zie XIV-fu) en Bekend, wacht op toestemming. Zij trouwde met **Bekend, wacht op toestemming**.

Kinderen van Bekend, wacht op toestemming en Bekend, wacht op toestemming:

1 Bekend, wacht op toestemming.
2 Bekend, wacht op toestemming.

XV-ba Bekend, wacht op toestemming, dochter van Bekend, wacht op toestemming en Bekend, wacht op toestemming (zie XIV-fv). Zij trouwde met **Bekend, wacht op toestemming**.

Kinderen van Bekend, wacht op toestemming en Bekend, wacht op toestemming:

1 Bekend, wacht op toestemming.
2 Bekend, wacht op toestemming.

XV-bb Bekend, wacht op toestemming, dochter van Bekend, wacht op toestemming en Bekend, wacht op toestemming (zie XIV-fv). Zij trouwde met **Bekend, wacht op toestemming**.

Kinderen van Bekend, wacht op toestemming en Bekend, wacht op toestemming:

1 Bekend, wacht op toestemming.
2 Bekend, wacht op toestemming.

XV-bc Bekend, wacht op toestemming, zoon van Bekend, wacht op toestemming (zie XIV-gd) en Bekend, wacht op toestemming. Hij trouwde met **Bekend, wacht op toestemming**.

XV-bd Bekend, wacht op toestemming, zoon van Bekend, wacht op toestemming (zie XIV-gd) en Bekend, wacht op toestemming. Hij trouwde met **Bekend, wacht op toestemming**.

Kinderen van Bekend, wacht op toestemming en Bekend, wacht op toestemming:

1 Bekend, wacht op toestemming.
2 Bekend, wacht op toestemming.
3 Bekend, wacht op toestemming.

Index (9594 personen)

Bekend, wacht op toestemming [Getuige bij doop van partner van XV-b] XV-b
Bekend, wacht op toestemming [Getuige bij doop van partner van XV-b] XV-b
Bekend, wacht op toestemming [Partner van XIV-iu] XIV-iu
Bekend, wacht op toestemming [Schoonvader van XIV-gw] XIV-gw
Bekend, wacht op toestemming [Schoonmoeder van XIV-gw] XIV-gw
Bekend, wacht op toestemming [Partner van XIV-br] XIV-br; XV-s; XV-t
Bekend, wacht op toestemming [Nummer XV-s] **XV-s**
Bekend, wacht op toestemming [Partner van XV-s] XV-s
Bekend, wacht op toestemming [Dochter van XV-s] **XV-s,1**

Bekend, wacht op toestemming [Nummer XV-t] **XV-t**
Bekend, wacht op toestemming [Partner van XV-t] XV-t
Bekend, wacht op toestemming [Zoon van XV-t] **XV-t,1**
Bekend, wacht op toestemming [Dochter van XV-t] **XV-t,2**
Bekend, wacht op toestemming [Zoon van XIII-bm] **XIII-bm,1**
Bekend, wacht op toestemming [Dochter van XIII-bm] **XIII-bm,2**
Bekend, wacht op toestemming [Zoon van XIII-bm] **XIII-bm,3**
Bekend, wacht op toestemming [Partner van XIII-bo] XIII-bo
Bekend, wacht op toestemming [Zoon van XIII-bo] **XIII-bo,1**
Bekend, wacht op toestemming [Zoon van XIII-bo] **XIII-bo,2**
Bekend, wacht op toestemming [Zoon van XIII-bo] **XIII-bo,3**
Bekend, wacht op toestemming [Zoon van XIII-bp] **XIII-bp,1**
Bekend, wacht op toestemming [Zoon van XIII-bp] **XIII-bp,2**
Bekend, wacht op toestemming [Schoonvader van XIII-sq] XIII-sq
Bekend, wacht op toestemming [Schoonvader van XII-dz] XII-dz
Bekend, wacht op toestemming [Schoonmoeder van XII-dz] XII-dz
Bekend, wacht op toestemming [Partner van XIV-bq] XIV-bq; XV-p; XV-q; XV-r
Bekend, wacht op toestemming [Nummer XV-p] **XV-p**
Bekend, wacht op toestemming [Partner van XV-p] XV-p
Bekend, wacht op toestemming [Zoon van XV-p] **XV-p,1**
Bekend, wacht op toestemming [Zoon van XV-p] **XV-p,2**
Bekend, wacht op toestemming [Nummer XV-q] **XV-q**
Bekend, wacht op toestemming [Partner van XV-q] XV-q
Bekend, wacht op toestemming [Dochter van XV-q] **XV-q,1**
Bekend, wacht op toestemming [Dochter van XV-q] **XV-q,2**
Bekend, wacht op toestemming [Nummer XV-r] **XV-r**
Bekend, wacht op toestemming [Partner van XV-r] XV-r
Bekend, wacht op toestemming [Dochter van XV-r] **XV-r,1**
Bekend, wacht op toestemming [Dochter van XV-v] **XV-v,1**
Bekend, wacht op toestemming [Zoon van XV-w] **XV-w,1**
Bekend, wacht op toestemming [Partner van XIV-bt] XIV-bt; XV-x; XV-y
Bekend, wacht op toestemming [Nummer XV-x] **XV-x**
Bekend, wacht op toestemming [Partner van XV-x] XV-x
Bekend, wacht op toestemming [Partner van XV-y] XV-y
Bekend, wacht op toestemming [Partner van XIV-bu] XIV-bu
Bekend, wacht op toestemming [Partner van XIV-bv] XIV-bv
Bekend, wacht op toestemming [Dochter van XIV-bv] **XIV-bv,1**
Bekend, wacht op toestemming [Zoon van XIV-bv] **XIV-bv,2**
Bekend, wacht op toestemming [Dochter van XIII-hz] **XIII-hz,1**
Bekend, wacht op toestemming [Zoon van XIII-hz] **XIII-hz,2**
Bekend, wacht op toestemming [Dochter van XIII-hz] **XIII-hz,3**
Bekend, wacht op toestemming [Schoonvader van XI-ck] XI-ck
Bekend, wacht op toestemming [Schoonmoeder van XI-ck] XI-ck
Bekend, wacht op toestemming [Schoonvader van XII-hf] XII-hf
Bekend, wacht op toestemming [Schoonmoeder van XII-hf] XII-hf
Bekend, wacht op toestemming [Partner van XIII-tu] XIII-tu
Bekend, wacht op toestemming [Zoon van XIII-tu] **XIII-tu,1**
Bekend, wacht op toestemming [Partner van XIV-lz] XIV-lz
Bekend, wacht op toestemming [Schoonvader van XII-i] XII-i
Bekend, wacht op toestemming [Schoonmoeder van XII-i] XII-i

Bekend, wacht op toestemming [Schoonvader van X-e] X-e
Bekend, wacht op toestemming [Schoonmoeder van X-e] X-e
Bekend, wacht op toestemming [Schoonvader van X-d] X-d
Bekend, wacht op toestemming [Schoonmoeder van X-d] X-d
Bekend, wacht op toestemming [Schoonvader van X-b] X-b
Bekend, wacht op toestemming [Schoonmoeder van X-b] X-b
Bekend, wacht op toestemming [Partner van XIV-gp] XIV-gp
Bekend, wacht op toestemming [Schoonvader van XV-k] XV-k
Bekend, wacht op toestemming [Schoonmoeder van XV-k] XV-k
Bekend, wacht op toestemming [Schoonvader van XII-jt] XII-jt
Bekend, wacht op toestemming [Schoonmoeder van XII-jt] XII-jt
Bekend, wacht op toestemming [Partner van VIII-c] VIII-c; IX-f; IX-q
Bekend, wacht op toestemming [Schoonvader van VIII-s] VIII-s
Bekend, wacht op toestemming [Schoonmoeder van VIII-s] VIII-s
Bekend, wacht op toestemming [Schoonvader van XIV-jv] XIV-jv
Bekend, wacht op toestemming [Schoonmoeder van XIV-jv] XIV-jv
Bekend, wacht op toestemming [Schoonvader van XIV-jw] XIV-jw
Bekend, wacht op toestemming [Schoonmoeder van XIV-jw] XIV-jw
Bekend, wacht op toestemming XII-je
Bekend, wacht op toestemming [Schoonvader van XI-hr] XI-hr
Bekend, wacht op toestemming [Schoonmoeder van XI-hr] XI-hr
Bekend, wacht op toestemming [Schoonvader van XIII-sn] XIII-sn
Bekend, wacht op toestemming [Schoonmoeder van XIII-sn] XIII-sn
Bekend, wacht op toestemming [Schoonmoeder van XIV-lf] XIV-lf
Bekend, wacht op toestemming [Partner van V-b] V-b
Bekend, wacht op toestemming [Partner van V-c] V-c
Bekend, wacht op toestemming [Partner van XV-z] XV-z
Bekend, wacht op toestemming [Schoonvader van II] II
Bekend, wacht op toestemming [Schoonmoeder van II] II
Bekend, wacht op toestemming [Schoonvader van IX-am] IX-am
Bekend, wacht op toestemming [Schoonmoeder van IX-am] IX-am
Bekend, wacht op toestemming [Schoonvader van XII-ne] XII-ne
Bekend, wacht op toestemming [Schoonmoeder van XII-ne] XII-ne
Bekend, wacht op toestemming [Schoonvader van XII-nf] XII-nf
Bekend, wacht op toestemming [Schoonmoeder van XII-nf] XII-nf
Bekend, wacht op toestemming [Schoonvader van XII-ng] XII-ng
Bekend, wacht op toestemming [Schoonmoeder van XII-ng] XII-ng
Bekend, wacht op toestemming [Schoonvader van XII-nh] XII-nh
Bekend, wacht op toestemming [Schoonmoeder van XII-nh] XII-nh
Bekend, wacht op toestemming [Schoonvader van XI-gh] XI-gh
Bekend, wacht op toestemming [Schoonmoeder van XI-gh] XI-gh
Bekend, wacht op toestemming [Partner van X-bw] X-bw
Bekend, wacht op toestemming [Schoonvader van VIII-o] VIII-o
Bekend, wacht op toestemming [Schoonmoeder van VIII-o] VIII-o
Bekend, wacht op toestemming [Partner van VII-t] VII-t
Bekend, wacht op toestemming [Schoonvader van VII-u] VII-u
Bekend, wacht op toestemming [Schoonmoeder van VII-u] VII-u
Bekend, wacht op toestemming [Partner van VI-i] VI-i
Bekend, wacht op toestemming [Partner van V-f] V-f
Bekend, wacht op toestemming [Schoonvader van XIII-ry] XIII-ry

Bekend, wacht op toestemming [Nummer XIV-ir] **XIV-ir**
Bekend, wacht op toestemming [Nummer XIV-is] **XIV-is**
Bekend, wacht op toestemming [Partner van XIV-it] XIV-it
Bekend, wacht op toestemming [Partner van XIII-lm] XIII-lm
Bekend, wacht op toestemming [Partner van XIII-ij] XIII-ij
Bekend, wacht op toestemming [Getuige bij doop van XIV-jg] XIV-jg
Bekend, wacht op toestemming [Getuige bij doop van zoon van XIII-ms] XIII-ms,3
Bekend, wacht op toestemming [Getuige bij doop van XIV-jh] XIV-jh
Bekend, wacht op toestemming [Getuige bij burgerlijk huwelijk van XIII-ms] XIII-ms
Bekend, wacht op toestemming [Zoon van XII-le] **XII-le,1**
Bekend, wacht op toestemming [Partner van XII-ld] XII-ld
Bekend, wacht op toestemming [Zoon van XII-le] **XII-le,2**
Bekend, wacht op toestemming [Partner van XIV-jc] XIV-jc
Bekend, wacht op toestemming [Nummer XIV-j] **XIV-j**; XV-c
Bekend, wacht op toestemming [Getuige bij doop van dochter van XV-aa] XV-aa,2
Bekend, wacht op toestemming [Partner van XIII-ja] XIII-ja
Bekend, wacht op toestemming [Dochter van XIV-he] **XIV-he,1**
Bekend, wacht op toestemming [Zoon van XIV-he] **XIV-he,2**
Bekend, wacht op toestemming [Zoon van XIV-hf] **XIV-hf,1**
Bekend, wacht op toestemming [Dochter van XIV-hf] **XIV-hf,2**
Bekend, wacht op toestemming [Schoonvader van XIII-sz] XIII-sz
Bekend, wacht op toestemming [Schoonmoeder van XIII-sz] XIII-sz
Bekend, wacht op toestemming [Schoonvader van XIV-ko] XIV-ko
Bekend, wacht op toestemming [Schoonmoeder van XIV-ko] XIV-ko
Bekend, wacht op toestemming [Schoonvader van XIV-kp] XIV-kp
Bekend, wacht op toestemming [Schoonmoeder van XIV-kp] XIV-kp
Bekend, wacht op toestemming [Schoonvader van XIV-an] XIV-an
Bekend, wacht op toestemming [Schoonmoeder van XIV-an] XIV-an
Bekend, wacht op toestemming [Schoonvader van XIII-pi] XIII-pi
Bekend, wacht op toestemming [Schoonmoeder van XIII-pi] XIII-pi
Bekend, wacht op toestemming [Schoonvader van XIII-pj] XIII-pj
Bekend, wacht op toestemming [Schoonmoeder van XIII-pj] XIII-pj
Bekend, wacht op toestemming [Schoonvader van XIII-pf] XIII-pf
Bekend, wacht op toestemming [Schoonmoeder van XIII-pf] XIII-pf
Bekend, wacht op toestemming [Schoonvader van XIII-pg] XIII-pg
Bekend, wacht op toestemming [Schoonmoeder van XIII-pg] XIII-pg
Bekend, wacht op toestemming [Dochter van XII-px] **XII-px,1**
Bekend, wacht op toestemming [Dochter van XII-px] **XII-px,2**
Bekend, wacht op toestemming [Schoonmoeder van XIII-sh] XIII-sh
Bekend, wacht op toestemming [Partner van VII-d] VII-d
Bekend, wacht op toestemming [Partner van VII-f] VII-f
Bekend, wacht op toestemming [Partner van XIII-jt] XIII-jt; XIV-hs
Bekend, wacht op toestemming [Partner van XIII-kn] XIII-kn
Bekend, wacht op toestemming [Partner van XIII-qr] XIII-qr
Bekend, wacht op toestemming [Partner van XIV-ay] XIV-ay
Bekend, wacht op toestemming [Partner van XIV-az] XIV-az
Bekend, wacht op toestemming [Partner van XIV-bc] XIV-bc
Bekend, wacht op toestemming [Partner van XIII-qt] XIII-qt
Bekend, wacht op toestemming [Partner van XIII-qu] XIII-qu
Bekend, wacht op toestemming [Dochter van XII-jx] **XII-jx,1**

Bekend, wacht op toestemming [Zoon van XII-jx] **XII-jx,2**
Bekend, wacht op toestemming [Zoon van XII-jx] **XII-jx,3**
Bekend, wacht op toestemming [Dochter van XII-jx] **XII-jx,4**
Bekend, wacht op toestemming [Zoon van XII-jx] **XII-jx,5**
Bekend, wacht op toestemming [Zoon van XII-jz] **XII-jz,1**
Bekend, wacht op toestemming [Zoon van XII-kb] **XII-kb,1**
Bekend, wacht op toestemming [Zoon van XII-kb] **XII-kb,2**
Bekend, wacht op toestemming [Dochter van XII-kb] **XII-kb,3**
Bekend, wacht op toestemming [Zoon van XII-kb] **XII-kb,4**
Bekend, wacht op toestemming [Nummer XIV-hs] **XIV-hs**
Bekend, wacht op toestemming [Partner van XIV-hs] XIV-hs
Bekend, wacht op toestemming [Dochter van XIII-ju] **XIII-ju,1**
Bekend, wacht op toestemming [Partner van XIII-ki] XIII-ki
Bekend, wacht op toestemming [Dochter van XIII-ki] **XIII-ki,1**
Bekend, wacht op toestemming [Zoon van XIII-ki] **XIII-ki,2**
Bekend, wacht op toestemming [Zoon van XIII-ki] **XIII-ki,3**
Bekend, wacht op toestemming [Dochter van XIII-cw] **XIII-cw,1**
Bekend, wacht op toestemming [Dochter van XIII-cw] **XIII-cw,2**
Bekend, wacht op toestemming [Partner van XIII-cy] XIII-cy
Bekend, wacht op toestemming [Schoonvader van XII-ci] XII-ci
Bekend, wacht op toestemming [Schoonmoeder van XII-ci] XII-ci
Bekend, wacht op toestemming [Partner van XIII-dc] XIII-dc; XIV-cy
Bekend, wacht op toestemming [Partner van XIV-ck] XIV-ck
Bekend, wacht op toestemming [Partner van XIII-lu] XIII-lu
Bekend, wacht op toestemming [Schoonvader van XIV-iu] XIV-iu
Bekend, wacht op toestemming [Schoonmoeder van XIV-iu] XIV-iu
Bekend, wacht op toestemming [Partner van XIII-lv] XIII-lv; XIV-iv; XIV-iw
Bekend, wacht op toestemming [Partner van XV-af] XV-af
Bekend, wacht op toestemming XV-af
Bekend, wacht op toestemming [Schoonvader van XIII-fy] XIII-fy
Bekend, wacht op toestemming [Dochter van XII-lu] **XII-lu,1**
Bekend, wacht op toestemming [Nummer XIV-cd] **XIV-cd**
Bekend, wacht op toestemming [Zoon van XIV-cd] **XIV-cd,1**
Bekend, wacht op toestemming [Zoon van XIII-ck] **XIII-ck,1**
Bekend, wacht op toestemming [Partner van XIV-cf] XIV-cf
Bekend, wacht op toestemming [Partner van XIV-cg] XIV-cg
Bekend, wacht op toestemming [Partner van XIV-ch] XIV-ch
Bekend, wacht op toestemming [Partner van XIV-ci] XIV-ci
Bekend, wacht op toestemming [Partner van XIV-cj] XIV-cj
Bekend, wacht op toestemming [Partner van XIV-cl] XIV-cl
Bekend, wacht op toestemming [Partner van XIV-cm] XIV-cm
Bekend, wacht op toestemming [Partner van XIII-cn] XIII-cn
Bekend, wacht op toestemming [Partner van XIV-ca] XIV-ca
Bekend, wacht op toestemming [Partner van XIV-cb] XIV-cb
Bekend, wacht op toestemming [Partner van XIV-cr] XIV-cr
Bekend, wacht op toestemming [Zoon van XIV-cr] **XIV-cr,1**
Bekend, wacht op toestemming [Adoptiezoon van XII-ip] **XII-ip,1**
Bekend, wacht op toestemming [Partner van XIII-jb] XIII-jb
Bekend, wacht op toestemming [Schoonvader van XIII-iz] XIII-iz
Bekend, wacht op toestemming [Schoonmoeder van XIII-iz] XIII-iz

Bekend, wacht op toestemming [Partner van XIII-iz] XIII-iz
Bekend, wacht op toestemming [Schoonvader van XIV-gz] XIV-gz
Bekend, wacht op toestemming [Schoonmoeder van XIV-gz] XIV-gz
Bekend, wacht op toestemming [Dochter van XIII-lo] **XIII-lo,1**
Bekend, wacht op toestemming [Schoonvader van XIV-db] XIV-db
Bekend, wacht op toestemming [Schoonmoeder van XIV-db] XIV-db
Bekend, wacht op toestemming [Schoonvader van XIII-dj] XIII-dj
Bekend, wacht op toestemming [Schoonmoeder van XIII-dj] XIII-dj
Bekend, wacht op toestemming [Partner van XIII-go] XIII-go
Bekend, wacht op toestemming [Partner van XIII-gp] XIII-gp
Bekend, wacht op toestemming [Dochter van XIII-tp] **XIII-tp,1**
Bekend, wacht op toestemming [Schoonvader van XV-au] XV-au
Bekend, wacht op toestemming [Schoonmoeder van XV-au] XV-au
Bekend, wacht op toestemming [Schoonvader van XV-at] XV-at
Bekend, wacht op toestemming [Schoonmoeder van XV-at] XV-at
Bekend, wacht op toestemming [Schoonvader van XIV-fn] XIV-fn
Bekend, wacht op toestemming [Schoonmoeder van XIV-fn] XIV-fn
Bekend, wacht op toestemming [Partner van XV-ay] XV-ay
Bekend, wacht op toestemming [Schoonmoeder van XIV-fq] XIV-fq
Bekend, wacht op toestemming [Schoonvader van XIV-fr] XIV-fr
Bekend, wacht op toestemming [Schoonmoeder van XIV-fr] XIV-fr
Bekend, wacht op toestemming [Partner van XIV-fs] XIV-fs
Bekend, wacht op toestemming [Partner van XIV-ge] XIV-ge
Bekend, wacht op toestemming [Partner van XIII-fs] XIII-fs
Bekend, wacht op toestemming [Schoonvader van XIII-ga] XIII-ga
Bekend, wacht op toestemming [Schoonmoeder van XIII-ga] XIII-ga
Bekend, wacht op toestemming XII-lu
Bekend, wacht op toestemming [Schoonvader van VII-c] VII-c
Bekend, wacht op toestemming [Schoonmoeder van VII-c] VII-c
Bekend, wacht op toestemming XIII-uo
Bekend, wacht op toestemming [Schoonvader van XI-bn] XI-bn
Bekend, wacht op toestemming [Schoonmoeder van XI-bn] XI-bn
Bekend, wacht op toestemming [Zoon van XIII-da] **XIII-da,1**
Bekend, wacht op toestemming [Dochter van XIII-da] **XIII-da,2**
Bekend, wacht op toestemming [Partner van XIV-el] XIV-el
Bekend, wacht op toestemming [Schoonvader van IX-g] IX-g
Bekend, wacht op toestemming [Schoonmoeder van IX-g] IX-g
Bekend, wacht op toestemming [Partner van XIV-ek] XIV-ek
Bekend, wacht op toestemming [Dochter van XIII-ko] **XIII-ko,1**
Bekend, wacht op toestemming [Dochter van XIII-ko] **XIII-ko,2**
Bekend, wacht op toestemming [Partner van XIV-g] XIV-g
Bekend, wacht op toestemming [Schoonvader van XV-a] XV-a
Bekend, wacht op toestemming [Getuige bij doop van dochter van XV-a] XV-a,1
Bekend, wacht op toestemming XIII-up
Bekend, wacht op toestemming [Zoon van XIII-in] **XIII-in,1**
Bekend, wacht op toestemming [Dochter van XIII-in] **XIII-in,2**
Bekend, wacht op toestemming [Partner van XIII-o] XIII-o
Bekend, wacht op toestemming [Schoonvader van XII-s] XII-s
Bekend, wacht op toestemming [Schoonmoeder van XII-s] XII-s
Bekend, wacht op toestemming [Partner van XIII-bx] XIII-bx

Bekend, wacht op toestemming [Partner van XIV-bo] XIV-bo
Bekend, wacht op toestemming [Dochter van XIV-bo] **XIV-bo,2**
Bekend, wacht op toestemming [Zoon van XIV-bo] **XIV-bo,3**
Bekend, wacht op toestemming [Partner van XIV-bp] XIV-bp; XV-o
Bekend, wacht op toestemming [Schoonvader van XV-o] XV-o
Bekend, wacht op toestemming [Schoonmoeder van XV-o] XV-o
Bekend, wacht op toestemming [Partner van XIV-h] XIV-h
Bekend, wacht op toestemming [Partner van XIII-bq] XIII-bq; XIV-bk
Bekend, wacht op toestemming [Zoon van XIII-bq] **XIII-bq,1**
Bekend, wacht op toestemming [Partner van XIV-co] XIV-co
Bekend, wacht op toestemming [Partner van XIV-cp] XIV-cp
Bekend, wacht op toestemming [Partner van XIV-cq] XIV-cq
Bekend, wacht op toestemming [Partner van XV-h] XV-h
Bekend, wacht op toestemming [Partner van XIV-ix] XIV-ix
Bekend, wacht op toestemming [Partner van XIV-iy] XIV-iy
Bekend, wacht op toestemming [Partner van XIII-n] XIII-n; XIV-j
Bekend, wacht op toestemming [Partner van XIII-ea] XIII-ea
Bekend, wacht op toestemming [Partner van XII-dr] XII-dr
Bekend, wacht op toestemming [Zoon van XIII-bl] **XIII-bl,1**
Bekend, wacht op toestemming [Dochter van XIII-bl] **XIII-bl,2**
Bekend, wacht op toestemming [Dochter van XIII-dm] **XIII-dm,1**
Bekend, wacht op toestemming [Nummer XIV-dc] **XIV-dc**
Bekend, wacht op toestemming [Zoon van XIII-ce] **XIII-ce,1**
Bekend, wacht op toestemming [Zoon van XIII-ce] **XIII-ce,2**
Bekend, wacht op toestemming [Schoonvader van XIII-cf] XIII-cf
Bekend, wacht op toestemming [Schoonmoeder van XIII-cf] XIII-cf
Bekend, wacht op toestemming [Schoonvader van XIV-d] XIV-d
Bekend, wacht op toestemming [Schoonmoeder van XIV-d] XIV-d
Bekend, wacht op toestemming [Partner van XIV-ej] XIV-ej
Bekend, wacht op toestemming [Dochter van XIV-ei] **XIV-ei,1**
Bekend, wacht op toestemming [Zoon van XIV-ei] **XIV-ei,2**
Bekend, wacht op toestemming [Partner van XIV-ei] XIV-ei
Bekend, wacht op toestemming [Schoonvader van XII-fa] XII-fa
Bekend, wacht op toestemming [Schoonmoeder van XII-fa] XII-fa
Bekend, wacht op toestemming [Dochter van XIII-cn] **XIII-cn,1**
Bekend, wacht op toestemming [Schoonvader van XV-ax] XV-ax
Bekend, wacht op toestemming [Schoonmoeder van XIII-cd] XIII-cd
Bekend, wacht op toestemming [Zoon van XIII-kq] **XIII-kq,1**
Bekend, wacht op toestemming [Dochter van XIII-kq] **XIII-kq,2**
Bekend, wacht op toestemming [Partner van XIII-rh] XIII-rh; XIV-lm
Bekend, wacht op toestemming [Nummer XIV-lm] **XIV-lm**
Bekend, wacht op toestemming [Partner van XIV-lm] XIV-lm
Bekend, wacht op toestemming [Schoonvader van XIV-el] XIV-el
Bekend, wacht op toestemming [Dochter van XIII-lz] **XIII-lz,1**
Bekend, wacht op toestemming [Partner van XIII-lz] XIII-lz
Bekend, wacht op toestemming [Partner van XIII-us] XIII-us
Bekend, wacht op toestemming [Partner van XIV-bw] XIV-bw
Bekend, wacht op toestemming [Partner van XIV-by] XIV-by
Bekend, wacht op toestemming [Dochter van XIV-by] **XIV-by,1**
Bekend, wacht op toestemming [Schoonvader van XIV-ls] XIV-ls

Bekend, wacht op toestemming [Schoonmoeder van XIV-ls] XIV-ls
Bekend, wacht op toestemming [Dochter van XIII-ll] **XIII-ll,1**
Bekend, wacht op toestemming [Zoon van XIII-ll] **XIII-ll,2**
Bekend, wacht op toestemming [Dochter van XIII-ll] **XIII-ll,3**
Bekend, wacht op toestemming [Dochter van XIII-ll] **XIII-ll,4**
Bekend, wacht op toestemming [Partner van XIV-ld] XIV-ld
Bekend, wacht op toestemming [Partner van XV-az] XV-az
Bekend, wacht op toestemming [Zoon van XV-az] **XV-az,1**
Bekend, wacht op toestemming [Dochter van XV-az] **XV-az,2**
Bekend, wacht op toestemming [Partner van XV-ba] XV-ba
Bekend, wacht op toestemming [Dochter van XV-ba] **XV-ba,1**
Bekend, wacht op toestemming [Zoon van XV-ba] **XV-ba,2**
Bekend, wacht op toestemming [Partner van XV-bb] XV-bb
Bekend, wacht op toestemming [Nummer XIV-bk] **XIV-bk**
Bekend, wacht op toestemming [Partner van XII-il] XII-il
Bekend, wacht op toestemming [Schoonmoeder van XI-dj] XI-dj
Bekend, wacht op toestemming [Schoonvader van XIII-pu] XIII-pu
Bekend, wacht op toestemming [Schoonmoeder van XIII-pu] XIII-pu
Bekend, wacht op toestemming [Schoonvader van XII-om] XII-om
Bekend, wacht op toestemming [Schoonmoeder van XII-om] XII-om
Bekend, wacht op toestemming [Schoonvader van XII-oo] XII-oo
Bekend, wacht op toestemming [Schoonmoeder van XII-oo] XII-oo
Bekend, wacht op toestemming [Partner van XIV-ih] XIV-ih
Bekend, wacht op toestemming [Partner van XII-op] XII-op; XIII-py; XIII-pz; XIII-qa; XIII-qb; XIII-qc
Bekend, wacht op toestemming [Nummer XIII-py] **XIII-py**
Bekend, wacht op toestemming [Partner van XIII-py] XIII-py
Bekend, wacht op toestemming [Nummer XIII-pz] **XIII-pz**
Bekend, wacht op toestemming [Partner van XIII-pz] XIII-pz
Bekend, wacht op toestemming [Nummer XIII-qa] **XIII-qa**
Bekend, wacht op toestemming [Partner van XIII-qa] XIII-qa
Bekend, wacht op toestemming [Nummer XIII-qb] **XIII-qb**
Bekend, wacht op toestemming [Partner van XIII-qb] XIII-qb
Bekend, wacht op toestemming [Nummer XIII-qc] **XIII-qc**
Bekend, wacht op toestemming [Partner van XIII-qc] XIII-qc
Bekend, wacht op toestemming [Partner van XIII-bi] XIII-bi
Bekend, wacht op toestemming [Dochter van XIV-jw] **XIV-jw,1**
Bekend, wacht op toestemming [Zoon van XIV-jw] **XIV-jw,2**
Bekend, wacht op toestemming [Partner van XIII-ej] XIII-ej
Bekend, wacht op toestemming [Zoon van XII-lw] **XII-lw,1**
Bekend, wacht op toestemming [Zoon van XII-lw] **XII-lw,2**
Bekend, wacht op toestemming [Zoon van XII-lw] **XII-lw,3**
Bekend, wacht op toestemming [Zoon van X-bi] **X-bi,1**
Bekend, wacht op toestemming [Schoonvader van XI-ez] XI-ez
Bekend, wacht op toestemming [Schoonmoeder van XI-ez] XI-ez
Bekend, wacht op toestemming [Schoonvader van XI-ev] XI-ev
Bekend, wacht op toestemming [Schoonmoeder van XI-ev] XI-ev
Bekend, wacht op toestemming [Schoonvader van X-bk] X-bk
Bekend, wacht op toestemming [Schoonmoeder van X-bk] X-bk
Bekend, wacht op toestemming XIII-nt

Bekend, wacht op toestemming [Schoonvader van XI-is] XI-is
Bekend, wacht op toestemming [Schoonmoeder van XI-is] XI-is
Bekend, wacht op toestemming [Partner van X-aa] X-aa
Bekend, wacht op toestemming [Partner van XIV-cn] XIV-cn
Bekend, wacht op toestemming [Partner van XIV-dc] XIV-dc
Bekend, wacht op toestemming [Schoonvader van XII-ip] XII-ip
Bekend, wacht op toestemming [Schoonmoeder van XII-ip] XII-ip
Bekend, wacht op toestemming [Schoonvader van XII-dk] XII-dk
Bekend, wacht op toestemming [Schoonmoeder van XII-dk] XII-dk
Bekend, wacht op toestemming [Schoonvader van IX-y] IX-y
Bekend, wacht op toestemming [Schoonmoeder van IX-y] IX-y
Bekend, wacht op toestemming [Schoonvader van X-bm] X-bm
Bekend, wacht op toestemming [Schoonmoeder van X-bm] X-bm
Bekend, wacht op toestemming [Schoonvader van XIII-lv] XIII-lv
Bekend, wacht op toestemming [Partner van XIV-ee] XIV-ee
Bekend, wacht op toestemming [Partner van XIV-ed] XIV-ed
Bekend, wacht op toestemming [Schoonvader van XIV-ed] XIV-ed
Bekend, wacht op toestemming [Schoonmoeder van XIV-ed] XIV-ed
Bekend, wacht op toestemming [Getuige bij doop van zoon van XV-b] XV-b,3
Bekend, wacht op toestemming [Partner van XIV-jq] XIV-jq
Bekend, wacht op toestemming [Partner van XIV-jr] XIV-jr
Bekend, wacht op toestemming [Dochter van XIV-jr] **XIV-jr,1**
Bekend, wacht op toestemming [Partner van XIV-js] XIV-js
Bekend, wacht op toestemming [Zoon van XIV-js] **XIV-js,1**
Bekend, wacht op toestemming [Partner van XIV-hq] XIV-hq
Bekend, wacht op toestemming [Schoonmoeder van XII-c] XII-c
Bekend, wacht op toestemming [Schoonvader van XIII-tz] XIII-tz
Bekend, wacht op toestemming [Schoonmoeder van XII-vi] XII-vi
Bekend, wacht op toestemming [Partner van XIII-vh] XIII-vh
Bekend, wacht op toestemming [Partner van XIII-vg] XIII-vg
Bekend, wacht op toestemming [Partner van XII-vh] XII-vh
Bekend, wacht op toestemming [Schoonvader van XIII-ql] XIII-ql
Bekend, wacht op toestemming [Schoonmoeder van XIII-ql] XIII-ql
Bekend, wacht op toestemming [Schoonvader van XII-vf] XII-vf
Bekend, wacht op toestemming [Schoonmoeder van XII-vf] XII-vf
Bekend, wacht op toestemming [Schoonvader van XIV-ax] XIV-ax
Bekend, wacht op toestemming [Schoonvader van XV-av] XV-av
Bekend, wacht op toestemming [Schoonmoeder van XV-av] XV-av
Bekend, wacht op toestemming [Partner van XV-bd] XV-bd
Bekend, wacht op toestemming [Partner van XV-bc] XV-bc
Bekend, wacht op toestemming [Schoonvader van XIII-bf] XIII-bf
Bekend, wacht op toestemming [Schoonmoeder van XIII-bf] XIII-bf
Bekend, wacht op toestemming [Schoonmoeder van XIV-kw] XIV-kw
Bekend, wacht op toestemming [Partner van XII-fy] XII-fy
Bekend, wacht op toestemming [Schoonvader van XII-ga] XII-ga
Bekend, wacht op toestemming [Schoonmoeder van XII-ga] XII-ga
Bekend, wacht op toestemming [Partner van XIII-fa] XIII-fa
Bekend, wacht op toestemming [Schoonvader van XIII-hk] XIII-hk
Bekend, wacht op toestemming [Schoonmoeder van XIII-hk] XIII-hk
Bekend, wacht op toestemming [Schoonvader van XIII-hj] XIII-hj

Bekend, wacht op toestemming [Schoonmoeder van XIII-hj] XIII-hj
Bekend, wacht op toestemming [Schoonvader van XIII-hi] XIII-hi
Bekend, wacht op toestemming [Partner van XI-jf] XI-jf; XII-to; XII-tp
Bekend, wacht op toestemming [Schoonvader van XIII-ul] XIII-ul
Bekend, wacht op toestemming [Schoonmoeder van XIII-ul] XIII-ul
Bekend, wacht op toestemming [Schoonvader van XIII-ul] XIII-ul
Bekend, wacht op toestemming [Schoonmoeder van XIII-ul] XIII-ul
Bekend, wacht op toestemming [Schoonvader van XIII-uk] XIII-uk
Bekend, wacht op toestemming [Schoonmoeder van XIII-uk] XIII-uk
Bekend, wacht op toestemming [Schoonvader van XIV-kv] XIV-kv
Bekend, wacht op toestemming [Schoonmoeder van XIV-kv] XIV-kv
Bekend, wacht op toestemming [Schoonvader van XIV-ku] XIV-ku
Bekend, wacht op toestemming [Schoonmoeder van XIV-ku] XIV-ku
Bekend, wacht op toestemming [Schoonvader van XIV-kt] XIV-kt
Bekend, wacht op toestemming [Schoonmoeder van XIV-kt] XIV-kt
Bekend, wacht op toestemming [Partner van XIII-pi] XIII-pi
Bekend, wacht op toestemming [Partner van XIII-nq] XIII-nq
Bekend, wacht op toestemming [Partner van XII-ro] XII-ro
Bekend, wacht op toestemming [Partner van XII-gf] XII-gf
Bekend, wacht op toestemming [Partner van XII-ge] XII-ge
Bekend, wacht op toestemming [Partner van XIII-fo] XIII-fo
Bekend, wacht op toestemming [Partner van XIII-fo] XIII-fo
Bekend, wacht op toestemming [Schoonvader van XIV-eu] XIV-eu
Bekend, wacht op toestemming [Schoonmoeder van XIV-eu] XIV-eu
Bekend, wacht op toestemming [Schoonvader van XIII-ob] XIII-ob
Bekend, wacht op toestemming [Schoonmoeder van XIII-ob] XIII-ob
Bekend, wacht op toestemming [Partner van XIV-ea] XIV-ea
Bekend, wacht op toestemming [Partner van XIV-ec] XIV-ec
Bekend, wacht op toestemming [Partner van XIV-eb] XIV-eb
Bekend, wacht op toestemming [Schoonvader van XII-mu] XII-mu
Bekend, wacht op toestemming [Schoonmoeder van XII-mu] XII-mu
Bekend, wacht op toestemming [Schoonvader van XIII-nz] XIII-nz
Bekend, wacht op toestemming [Schoonmoeder van XIII-nz] XIII-nz
Bekend, wacht op toestemming [Schoonvader van XII-ms] XII-ms
Bekend, wacht op toestemming [Schoonmoeder van XII-ms] XII-ms
Bekend, wacht op toestemming [Partner van XIV-az] XIV-az
Bekend, wacht op toestemming [Partner van XIII-ec] XIII-ec
Bekend, wacht op toestemming [Dochter van XIII-ec] **XIII-ec,1**
Bekend, wacht op toestemming [Dochter van XIII-ec] **XIII-ec,2**
Bekend, wacht op toestemming [Zoon van XIII-ec] **XIII-ec,3**
Bekend, wacht op toestemming [Zoon van XIII-ec] **XIII-ec,4**
Bekend, wacht op toestemming [Partner van XII-gh] XII-gh
Bekend, wacht op toestemming [Partner van XIV-iz] XIV-iz
Bekend, wacht op toestemming [Partner van XIV-ja] XIV-ja
Bekend, wacht op toestemming [Schoonvader van XI-jj] XI-jj
Bekend, wacht op toestemming [Schoonmoeder van XI-jj] XI-jj
Bekend, wacht op toestemming [Schoonvader van XIII-kq] XIII-kq
Bekend, wacht op toestemming [Schoonvader van XII-tu] XII-tu
Bekend, wacht op toestemming [Schoonvader van IX-x] IX-x
Bekend, wacht op toestemming [Schoonmoeder van IX-x] IX-x

Bekend, wacht op toestemming [Partner van IX-ap] IX-ap
Bekend, wacht op toestemming [Partner van XII-fc] XII-fc
Bekend, wacht op toestemming [Schoonvader van XII-ar] XII-ar
Bekend, wacht op toestemming [Schoonmoeder van XII-ar] XII-ar
Bekend, wacht op toestemming [Partner van XIII-lb] XIII-lb
Bekend, wacht op toestemming [Dochter van XIII-lb] **XIII-lb,1**
Bekend, wacht op toestemming [Dochter van XIII-lb] **XIII-lb,2**
Bekend, wacht op toestemming [Partner van XII-if] XII-if
Bekend, wacht op toestemming [Partner van XII-ig] XII-ig
Bekend, wacht op toestemming [Partner van XII-ie] XII-ie
Bekend, wacht op toestemming [Partner van XIV-ik] XIV-ik
Bekend, wacht op toestemming [Dochter van XII-js] **XII-js,1**
Bekend, wacht op toestemming [Nummer XIII-jr] **XIII-jr**
Bekend, wacht op toestemming [Partner van XIII-jr] XIII-jr
Bekend, wacht op toestemming [Partner van XIV-dd] XIV-dd
Bekend, wacht op toestemming [Dochter van XIV-dd] **XIV-dd,1**
Bekend, wacht op toestemming [Zoon van XIV-dd] **XIV-dd,2**
Bekend, wacht op toestemming [Partner van XIII-tc] XIII-tc
Bekend, wacht op toestemming [Schoonvader van X-cl] X-cl
Bekend, wacht op toestemming [Schoonmoeder van X-cl] X-cl
Bekend, wacht op toestemming XII-vk
Bekend, wacht op toestemming [Zoon van XIV-ea] **XIV-ea,1**
Bekend, wacht op toestemming [Zoon van XIV-ea] **XIV-ea,2**
Bekend, wacht op toestemming [Dochter van XII-rw] **XII-rw,1**
Bekend, wacht op toestemming [Dochter van XII-rw] **XII-rw,2**
Bekend, wacht op toestemming [Dochter van XIV-iv] **XIV-iv,1**
Bekend, wacht op toestemming [Dochter van XIV-iv] **XIV-iv,2**
Bekend, wacht op toestemming [Zoon van XIV-iw] **XIV-iw,1**
Bekend, wacht op toestemming [Dochter van XIV-iw] **XIV-iw,2**
Bekend, wacht op toestemming [Zoon van XIII-ak] **XIII-ak,1**
Bekend, wacht op toestemming [Zoon van XIII-ak] **XIII-ak,2**
Bekend, wacht op toestemming [Dochter van XIII-ak] **XIII-ak,3**
Bekend, wacht op toestemming [Dochter van XIII-ak] **XIII-ak,4**
Bekend, wacht op toestemming [Zoon van XIII-ak] **XIII-ak,5**
Bekend, wacht op toestemming [Schoonvader van XV-ag] XV-ag
Bekend, wacht op toestemming [Partner van XIV-kw] XIV-kw
Bekend, wacht op toestemming [Partner van XIII-cz] XIII-cz
Bekend, wacht op toestemming [Dochter van XII-cq] **XII-cq,1**
Bekend, wacht op toestemming [Nummer XIV-cs] **XIV-cs**
Bekend, wacht op toestemming [Partner van XIV-cs] XIV-cs
Bekend, wacht op toestemming [Zoon van XIV-cs] **XIV-cs,1**
Bekend, wacht op toestemming [Partner van XIV-cs] XIV-cs
Bekend, wacht op toestemming [Zoon van XIV-cs] **XIV-cs,2**
Bekend, wacht op toestemming [Partner van XIII-de] XIII-de
Bekend, wacht op toestemming XIII-df
Bekend, wacht op toestemming [Dochter van XIII-df] **XIII-df,1**
Bekend, wacht op toestemming [Dochter van XII-cs] **XII-cs,1**
Bekend, wacht op toestemming [Schoonvader van XII-ck] XII-ck
Bekend, wacht op toestemming [Schoonmoeder van XII-ck] XII-ck
Bekend, wacht op toestemming [Partner van XV-ad] XV-ad

Bekend, wacht op toestemming [Partner van XV-ad] XV-ad
Bekend, wacht op toestemming [Schoonmoeder van XIV-cw] XIV-cw
Bekend, wacht op toestemming [Dochter van XIII-cu] **XIII-cu,1**
Bekend, wacht op toestemming [Partner van XIII-th] XIII-th
Bekend, wacht op toestemming [Partner van XIII-km] XIII-km
Bekend, wacht op toestemming [Partner van XIII-kk] XIII-kk
Bekend, wacht op toestemming [Dochter van XIII-kk] **XIII-kk,1**
Bekend, wacht op toestemming [Kind van XIII-kk] **XIII-kk,2**
Bekend, wacht op toestemming [Partner van XIII-kj] XIII-kj
Bekend, wacht op toestemming [Dochter van XIII-kj] **XIII-kj,1**
Bekend, wacht op toestemming XIII-jf
Bekend, wacht op toestemming [Schoonvader van XIV-id] XIV-id
Bekend, wacht op toestemming [Schoonmoeder van XIV-id] XIV-id
Bekend, wacht op toestemming [Schoonvader van XIV-ic] XIV-ic
Bekend, wacht op toestemming [Schoonmoeder van XIV-ic] XIV-ic
Bekend, wacht op toestemming XIV-ib
Bekend, wacht op toestemming [Partner van XIV-hy] XIV-hy
Bekend, wacht op toestemming [Partner van XIV-hx] XIV-hx
Bekend, wacht op toestemming [Partner van XIII-jw] XIII-jw
Bekend, wacht op toestemming [Partner van XIII-jv] XIII-jv
Bekend, wacht op toestemming XII-aa
Bekend, wacht op toestemming [Partner van XII-mq] XII-mq
Bekend, wacht op toestemming [Dochter van XII-mq] **XII-mq,1**
Bekend, wacht op toestemming [Zoon van XII-mq] **XII-mq,2**
Bekend, wacht op toestemming [Dochter van XIV-it] **XIV-it,1**
Bekend, wacht op toestemming [Zoon van XIV-it] **XIV-it,2**
Bekend, wacht op toestemming [Dochter van XIV-it] **XIV-it,3**
Bekend, wacht op toestemming [Schoonvader van XII-gn] XII-gn
Bekend, wacht op toestemming [Schoonmoeder van XII-gn] XII-gn
Bekend, wacht op toestemming [Schoonmoeder van XIII-gb] XIII-gb
Bekend, wacht op toestemming [Schoonvader van XII-gj] XII-gj
Bekend, wacht op toestemming [Schoonmoeder van XII-gj] XII-gj
Bekend, wacht op toestemming [Schoonvader van XI-cb] XI-cb
Bekend, wacht op toestemming [Zoon van XI-in] **XI-in,1**
Bekend, wacht op toestemming [Partner van XII-mo] XII-mo
Bekend, wacht op toestemming [Schoonvader van XII-ee] XII-ee
Bekend, wacht op toestemming [Schoonmoeder van XII-ee] XII-ee
Bekend, wacht op toestemming [Schoonvader van XIII-va] XIII-va
Bekend, wacht op toestemming [Schoonmoeder van XIII-va] XIII-va
Bekend, wacht op toestemming [Partner van XIV-mc] XIV-mc
Bekend, wacht op toestemming [Schoonvader van XII-va] XII-va
Bekend, wacht op toestemming [Schoonmoeder van XII-va] XII-va
Bekend, wacht op toestemming [Partner van XII-jd] XII-jd
Bekend, wacht op toestemming [Schoonvader van XII-jc] XII-jc
Bekend, wacht op toestemming [Schoonmoeder van XII-jc] XII-jc
Bekend, wacht op toestemming [Partner van XIII-iv] XIII-iv
Bekend, wacht op toestemming [Zoon van XIII-nn] **XIII-nn,1**
Bekend, wacht op toestemming XIII-nd
Bekend, wacht op toestemming [Dochter van XIII-nd] **XIII-nd,1**
Bekend, wacht op toestemming [Zoon van XIII-nd] **XIII-nd,2**

Bekend, wacht op toestemming [Zoon van XIII-nd] **XIII-nd,3**
Bekend, wacht op toestemming [Dochter van XIII-nd] **XIII-nd,4**
Bekend, wacht op toestemming [Dochter van XIII-nd] **XIII-nd,5**
Bekend, wacht op toestemming [Dochter van XIII-nd] **XIII-nd,6**
Bekend, wacht op toestemming [Partner van XII-ep] XII-ep
Bekend, wacht op toestemming [Partner van XI-el] XI-el
Bekend, wacht op toestemming [Nummer XII-ry] **XII-ry**
Bekend, wacht op toestemming [Partner van XII-ry] XII-ry
Bekend, wacht op toestemming [Schoonvader van XII-sn] XII-sn
Bekend, wacht op toestemming [Schoonmoeder van XII-sn] XII-sn
Bekend, wacht op toestemming [Schoonvader van XI-go] XI-go
Bekend, wacht op toestemming [Schoonmoeder van XI-go] XI-go
Bekend, wacht op toestemming [Partner van XIII-bg] XIII-bg
Bekend, wacht op toestemming [Schoonvader van XII-hs] XII-hs
Bekend, wacht op toestemming [Schoonmoeder van XII-hs] XII-hs
Bekend, wacht op toestemming [Partner van XII-gv] XII-gv
Bekend, wacht op toestemming [Partner van XIV-m] XIV-m
Bekend, wacht op toestemming [Dochter van XIV-m] **XIV-m,1**
Bekend, wacht op toestemming [Dochter van XIV-m] **XIV-m,2**
Bekend, wacht op toestemming [Partner van XIV-n] XIV-n
Bekend, wacht op toestemming [Zoon van XIV-n] **XIV-n,1**
Bekend, wacht op toestemming [Zoon van XIV-n] **XIV-n,2**
Bekend, wacht op toestemming [Zoon van XIV-n] **XIV-n,3**
Bekend, wacht op toestemming [Partner van XIII-ab] XIII-ab
Bekend, wacht op toestemming [Partner van XIV-cz] XIV-cz
Bekend, wacht op toestemming [Schoonmoeder van XIII-hw] XIII-hw
Bekend, wacht op toestemming [Dochter van XIV-cz] **XIV-cz,1**
Bekend, wacht op toestemming [Partner van XI-fd] XI-fd; XII-lx
Bekend, wacht op toestemming [Partner van XII-lx] XII-lx
Bekend, wacht op toestemming [Schoonmoeder van XI-fd] XI-fd
Bekend, wacht op toestemming [Partner van XI-fc] XI-fc
Bekend, wacht op toestemming [Zoon van XI-fc] **XI-fc,1**
Bekend, wacht op toestemming [Dochter van XI-fc] **XI-fc,2**
Bekend, wacht op toestemming [Dochter van XI-fc] **XI-fc,3**
Bekend, wacht op toestemming [Schoonmoeder van XIII-ip] XIII-ip
Bekend, wacht op toestemming [Partner van XII-mf] XII-mf; XIII-ns; XIII-nt
Bekend, wacht op toestemming [Partner van XII-jo] XII-jo
Bekend, wacht op toestemming [Zoon van XI-hl] **XI-hl,9**
Bekend, wacht op toestemming [Schoonvader van XII-sk] XII-sk
Bekend, wacht op toestemming [Zoon van XI-ca] **XI-ca,3**
Bekend, wacht op toestemming [Zoon van XI-cq] **XI-cq,1**
Bekend, wacht op toestemming [Zoon van XII-bx] **XII-bx,1**
Bekend, wacht op toestemming [Dochter van XI-jp] **XI-jp,9**
Bekend, wacht op toestemming [Zoon van XI-ej] **XI-ej,1**
Bekend, wacht op toestemming [Dochter van XI-jm] **XI-jm,6**
Bekend, wacht op toestemming [Dochter van XI-ha] **XI-ha,5**
Bekend, wacht op toestemming [Dochter van XI-dp] **XI-dp,7**
Bekend, wacht op toestemming [Dochter van XI-hx] **XI-hx,4**
Bekend, wacht op toestemming [Dochter van XII-bh] **XII-bh,4**
Bekend, wacht op toestemming [Zoon van XII-pg] **XII-pg,1**

Bekend, wacht op toestemming [Zoon van XII-cv] **XII-cv,3**
Bekend, wacht op toestemming [Zoon van XI-jl] **XI-jl,3**
Bekend, wacht op toestemming [Nummer XII-uf] **XII-uf**
Bekend, wacht op toestemming [Dochter van XII-an] **XII-an,1**
Bekend, wacht op toestemming [Partner van XII-kv] XII-kv
Bekend, wacht op toestemming [Nummer XII-jo] **XII-jo**
Bekend, wacht op toestemming [Dochter van XII-v] **XII-v,1**
Bekend, wacht op toestemming [Dochter van XII-cu] **XII-cu,10**
Bekend, wacht op toestemming [Nummer XIII-n] **XIII-n**; XIV-j
Bekend, wacht op toestemming [Nummer XII-vb] **XII-vb**
Bekend, wacht op toestemming [Partner van XIII-lg] XIII-lg; XIV-ir; XIV-is
Bekend, wacht op toestemming [Partner van XII-kg] XII-kg; XIII-kr; XIII-ks
Bekend, wacht op toestemming [Schoonmoeder van XIV-ak] XIV-ak
Bekend, wacht op toestemming [Partner van XII-nx] XII-nx; XIII-ps
Bekend, wacht op toestemming [Schoonvader van XIV-au] XIV-au
Bekend, wacht op toestemming [Nummer XIII-nh] **XIII-nh**
Bekend, wacht op toestemming [Partner van XIII-nh] XIII-nh
Bekend, wacht op toestemming [Zoon van XII-bs] **XII-bs,3**
Bekend, wacht op toestemming [Zoon van XI-ee] **XI-ee,3**
Bekend, wacht op toestemming [Zoon van XI-dm] **XI-dm,5**
Bekend, wacht op toestemming [Zoon van XII-bx] **XII-bx,2**
Bekend, wacht op toestemming [Partner van XIII-bh] XIII-bh; XIV-be; XIV-bf; XIV-bg
Bekend, wacht op toestemming [Zoon van XII-ax] **XII-ax,3**
Bekend, wacht op toestemming [Nummer XII-ut] **XII-ut**; XIII-ux; XIII-uy
Bekend, wacht op toestemming [Zoon van XI-jr] **XI-jr,3**
Bekend, wacht op toestemming [Dochter van XII-ad] **XII-ad,2**
Bekend, wacht op toestemming [Zoon van XII-cj] **XII-cj,1**
Bekend, wacht op toestemming [Nummer XIII-ae] **XIII-ae**; XIV-u; XIV-v
Bekend, wacht op toestemming [Nummer XII-kv] **XII-kv**
Bekend, wacht op toestemming [Partner van XII-pv] XII-pv; XIII-rv; XIII-rw; XIII-rx
Bekend, wacht op toestemming [Partner van XII-ut] XII-ut; XIII-ux; XIII-uy
Bekend, wacht op toestemming [Nummer XIII-f] **XIII-f**
Bekend, wacht op toestemming [Nummer XIII-q] **XIII-q**; XIII-bj; XIV-k; XIV-l
Bekend, wacht op toestemming [Partner van XII-ds] XII-ds
Bekend, wacht op toestemming [Zoon van XII-ln] **XII-ln,2**
Bekend, wacht op toestemming [Dochter van XI-gx] **XI-gx,7**
Bekend, wacht op toestemming [Dochter van XI-hl] **XI-hl,10**
Bekend, wacht op toestemming [Zoon van XI-aw] **XI-aw,12**
Bekend, wacht op toestemming [Nummer XII-ld] **XII-ld**
Bekend, wacht op toestemming [Dochter van XI-ha] **XI-ha,6**
Bekend, wacht op toestemming [Dochter van XII-bg] **XII-bg,2**
Bekend, wacht op toestemming [Zoon van XII-cu] **XII-cu,11**
Bekend, wacht op toestemming [Dochter van XII-ex] **XII-ex,1**
Bekend, wacht op toestemming [Partner van XII-uf] XII-uf
Bekend, wacht op toestemming [Schoonvader van XIII-ql] XIII-ql
Bekend, wacht op toestemming [Partner van XIII-ay] XIII-ay
Bekend, wacht op toestemming [Zoon van XI-co] **XI-co,2**
Bekend, wacht op toestemming [Schoonvader van XIII-nt] XIII-nt
Bekend, wacht op toestemming [Zoon van XI-jq] **XI-jq,7**
Bekend, wacht op toestemming [Nummer XI-ip] **XI-ip**

Bekend, wacht op toestemming [Nummer XI-is] **XI-is**; XII-sw
Bekend, wacht op toestemming [Zoon van XI-ei] **XI-ei,1**
Bekend, wacht op toestemming [Partner van XII-ob] XII-ob
Bekend, wacht op toestemming [Schoonmoeder van XIII-rr] XIII-rr
Bekend, wacht op toestemming [Zoon van XII-bx] **XII-bx,3**
Bekend, wacht op toestemming [Dochter van XII-u] **XII-u,1**
Bekend, wacht op toestemming [Partner van XII-av] XII-av
Bekend, wacht op toestemming [Dochter van XII-di] **XII-di,1**
Bekend, wacht op toestemming [Schoonmoeder van XII-ru] XII-ru
Bekend, wacht op toestemming [Dochter van XI-ej] **XI-ej,2**
Bekend, wacht op toestemming [Nummer XIII-af] **XIII-af**; XIV-w; XIV-x; XIV-y; XIV-z
Bekend, wacht op toestemming [Partner van XII-ra] XII-ra
Bekend, wacht op toestemming [Partner van XIII-e] XIII-e
Bekend, wacht op toestemming [Dochter van XI-hf] **XI-hf,2**
Bekend, wacht op toestemming [Dochter van XI-gl] **XI-gl,9**
Bekend, wacht op toestemming [Zoon van XII-cv] **XII-cv,4**
Bekend, wacht op toestemming [Zoon van XI-au] **XI-au,14**
Bekend, wacht op toestemming [Dochter van XI-jo] **XI-jo,9**
Bekend, wacht op toestemming [Dochter van XI-cp] **XI-cp,2**
Bekend, wacht op toestemming [Dochter van XI-eh] **XI-eh,3**
Bekend, wacht op toestemming [Dochter van XII-ln] **XII-ln,3**
Bekend, wacht op toestemming [Zoon van XI-hl] **XI-hl,11**
Bekend, wacht op toestemming [Schoonmoeder van XII-sk] XII-sk
Bekend, wacht op toestemming [Nummer XI-jh] **XI-jh**; XII-tt; XII-tu; XII-tv; XII-tw; XII-tx; XII-ty; XII-tz
Bekend, wacht op toestemming [Dochter van XII-w] **XII-w,1**
Bekend, wacht op toestemming [Dochter van XI-hm] **XI-hm,4**
Bekend, wacht op toestemming [Partner van XI-ip] XI-ip
Bekend, wacht op toestemming [Dochter van XII-db] **XII-bz,1**
Bekend, wacht op toestemming [Zoon van XII-m] **XII-m,1**
Bekend, wacht op toestemming [Dochter van XI-gx] **XI-gx,8**
Bekend, wacht op toestemming [Dochter van XII-cu] **XII-cu,12**
Bekend, wacht op toestemming [Dochter van XII-cb] **XII-cb,1**
Bekend, wacht op toestemming [Partner van XI-io] XI-io; XII-sq; XII-sr
Bekend, wacht op toestemming [Partner van XIII-mu] XIII-mu; XIV-ji; XIV-jj; XIV-jk; XIV-jl
Bekend, wacht op toestemming [Zoon van XI-jn] **XI-jn,2**
Bekend, wacht op toestemming [Zoon van XII-pg] **XII-pg,2**
Bekend, wacht op toestemming [Nummer XI-it] **XI-it**; XII-sx; XII-sy
Bekend, wacht op toestemming [Zoon van XII-u] **XII-u,2**
Bekend, wacht op toestemming [Dochter van XII-l] **XII-l,4**
Bekend, wacht op toestemming [Dochter van XII-bx] **XII-bx,4**
Bekend, wacht op toestemming [Zoon van XI-eh] **XI-eh,4**
Bekend, wacht op toestemming [Zoon van XI-fx] **XI-fx,2**
Bekend, wacht op toestemming [Nummer XIII-t] **XIII-t**
Bekend, wacht op toestemming [Zoon van XII-af] **XII-af,1**
Bekend, wacht op toestemming [Partner van XII-hj] XII-hj
Bekend, wacht op toestemming [Nummer XIII-nk] **XIII-nk**
Bekend, wacht op toestemming [Partner van XIII-nk] XIII-nk
Bekend, wacht op toestemming [Nummer XII-rr] XII-oc; **XII-rr**
Bekend, wacht op toestemming [Dochter van XII-p] **XII-p,6**

Bekend, wacht op toestemming [Zoon van XI-ha] **XI-ha,7**
Bekend, wacht op toestemming [Zoon van XII-bs] **XII-bs,4**
Bekend, wacht op toestemming [Nummer XIII-lg] **XIII-lg**; XIV-ir; XIV-is
Bekend, wacht op toestemming [Partner van XI-in] XI-in
Bekend, wacht op toestemming [Dochter van XII-ce] **XII-ce,5**
Bekend, wacht op toestemming [Zoon van XII-eq] **XII-eq,1**
Bekend, wacht op toestemming [Zoon van XI-ca] **XI-ca,6**
Bekend, wacht op toestemming [Dochter van XI-aw] **XI-aw,13**
Bekend, wacht op toestemming [Partner van XIII-ed] XIII-ed
Bekend, wacht op toestemming [Schoonvader van XIV-eg] [Schoonvader van XIV-kz] XIV-eg; XIV-kz
Bekend, wacht op toestemming [Zoon van XI-gl] **XI-gl,10**
Bekend, wacht op toestemming [Nummer XIII-gr] **XIII-gr**; XIV-gg; XIV-gh; XIV-gi; XIV-gj; XIV-gk
Bekend, wacht op toestemming [Nummer XII-rx] XII-ok; **XII-rx**
Bekend, wacht op toestemming [Dochter van XII-bj] **XII-bj,1**
Bekend, wacht op toestemming [Schoonmoeder van XIII-qd] XIII-qd
Bekend, wacht op toestemming [Partner van XII-ow] XII-ow
Bekend, wacht op toestemming [Zoon van XII-ea] **XII-ea,4**
Bekend, wacht op toestemming [Nummer XIII-ds] **XIII-ds**; XIV-dr; XIV-ds
Bekend, wacht op toestemming [Dochter van XII-fg] **XII-fg,1**
Bekend, wacht op toestemming [Zoon van XII-im] **XII-im,1**
Bekend, wacht op toestemming [Partner van XII-mg] XII-mg
Bekend, wacht op toestemming [Dochter van XII-t] **XII-t,1**
Bekend, wacht op toestemming [Nummer XII-kk] **XII-kk**; XIII-ky; XIII-kz
Bekend, wacht op toestemming [Schoonmoeder van XIII-pn] XIII-pn
Bekend, wacht op toestemming [Nummer XI-in] **XI-in**
Bekend, wacht op toestemming [Dochter van XI-ej] **XI-ej,3**
Bekend, wacht op toestemming [Dochter van XI-bw] **XI-bw,8**
Bekend, wacht op toestemming [Partner van XIII-li] XIII-li
Bekend, wacht op toestemming [Zoon van XI-cq] **XI-cq,2**
Bekend, wacht op toestemming [Partner van XII-rn] XII-rn; XIII-un
Bekend, wacht op toestemming [Schoonmoeder van XIII-te] XIII-te
Bekend, wacht op toestemming [Nummer XII-kb] **XII-kb**
Bekend, wacht op toestemming [Partner van XIII-aj] XIII-aj
Bekend, wacht op toestemming [Nummer XIII-dx] **XIII-dx**
Bekend, wacht op toestemming [Nummer XIII-bo] **XIII-bo**
Bekend, wacht op toestemming [Nummer XII-mh] **XII-mh**
Bekend, wacht op toestemming [Dochter van X-dc] **X-dc,3**
Bekend, wacht op toestemming [Dochter van XII-fb] **XII-fb,1**
Bekend, wacht op toestemming [Nummer XII-uu] **XII-uu**; XIII-uz
Bekend, wacht op toestemming [Partner van XIII-bf] XIII-bf
Bekend, wacht op toestemming [Dochter van XII-bh] **XII-bh,5**
Bekend, wacht op toestemming [Dochter van XII-bs] **XII-bs,5**
Bekend, wacht op toestemming [Partner van XI-ik] XI-ik; XII-sn; XII-so
Bekend, wacht op toestemming [Zoon van XI-dm] **XI-dm,7**
Bekend, wacht op toestemming [Dochter van XII-u] **XII-u,3**
Bekend, wacht op toestemming [Partner van XII-vb] XII-vb
Bekend, wacht op toestemming [Nummer XII-hq] **XII-hq**; XIII-hh; XIII-hi; XIII-hj; XIII-hk
Bekend, wacht op toestemming [Partner van XIII-cc] XIII-cc

Bekend, wacht op toestemming [Dochter van XI-ei] **XI-ei,3**
Bekend, wacht op toestemming [Zoon van XI-gx] **XI-gx,9**
Bekend, wacht op toestemming [Partner van XIII-lh] XIII-lh
Bekend, wacht op toestemming [Nummer XII-qi] **XII-qi**
Bekend, wacht op toestemming [Nummer XII-hk] **XII-hk**
Bekend, wacht op toestemming [Partner van XIII-br] XIII-br
Bekend, wacht op toestemming [Schoonmoeder van XIII-in] XIII-in
Bekend, wacht op toestemming [Partner van XIII-gu] XIII-gu
Bekend, wacht op toestemming [Dochter van XI-eh] **XI-eh,5**
Bekend, wacht op toestemming [Zoon van XII-eq] **XII-eq,2**
Bekend, wacht op toestemming [Partner van XIII-an] XIII-an
Bekend, wacht op toestemming [Dochter van XII-im] **XII-im,2**
Bekend, wacht op toestemming [Dochter van XII-q] **XII-q,4**
Bekend, wacht op toestemming [Dochter van XI-aw] **XI-aw,14**
Bekend, wacht op toestemming [Nummer XIII-ct] **XIII-ct**
Bekend, wacht op toestemming XIII-bf
Bekend, wacht op toestemming [Dochter van XII-t] **XII-t,2**
Bekend, wacht op toestemming [Dochter van XII-af] **XII-af,2**
Bekend, wacht op toestemming [Dochter van XII-bq] **XII-bq,5**
Bekend, wacht op toestemming [Zoon van XI-ee] **XI-ee,5**
Bekend, wacht op toestemming [Nummer XIII-ay] **XIII-ay**
Bekend, wacht op toestemming [Partner van XIII-gw] XIII-gw
Bekend, wacht op toestemming [Schoonmoeder van XII-sd] XII-sd
Bekend, wacht op toestemming [Zoon van XI-jr] **XI-jr,7**
Bekend, wacht op toestemming [Schoonmoeder van XII-tt] XII-tt
Bekend, wacht op toestemming [Partner van XII-mp] XII-mp
Bekend, wacht op toestemming [Zoon van XII-p] **XII-p,7**
Bekend, wacht op toestemming [Dochter van XI-js] **XI-js,1**
Bekend, wacht op toestemming [Dochter van XI-hu] **XI-hu,3**
Bekend, wacht op toestemming [Nummer XIII-bv] **XIII-bv**
Bekend, wacht op toestemming [Nummer XIII-lh] **XIII-lh**
Bekend, wacht op toestemming [Partner van XIII-mz] XIII-mz; XIV-jp; XIV-jq; XIV-jr; XIV-js
Bekend, wacht op toestemming [Partner van XIII-as] XIII-as; XIV-ao
Bekend, wacht op toestemming [Zoon van XI-ha] **XI-ha,8**
Bekend, wacht op toestemming [Schoonmoeder van XIII-vb] XIII-vb
Bekend, wacht op toestemming [Partner van XIII-ex] XIII-ex; XIV-ek; XIV-el
Bekend, wacht op toestemming [Schoonvader van XIII-ub] XIII-ub
Bekend, wacht op toestemming [Schoonvader van XV-am] XV-am
Bekend, wacht op toestemming [Nummer XIII-cd] **XIII-cd**; XIV-bw; XIV-bx; XIV-by
Bekend, wacht op toestemming [Nummer XI-iu] **XI-iu**; XII-sz
Bekend, wacht op toestemming [Dochter van XII-ci] **XII-ci,4**
Bekend, wacht op toestemming [Schoonmoeder van XIII-da] XIII-da
Bekend, wacht op toestemming [Dochter van XII-ax] **XII-ax,4**
Bekend, wacht op toestemming [Nummer XII-mo] **XII-mo**
Bekend, wacht op toestemming [Dochter van XI-ho] **XI-ho,6**
Bekend, wacht op toestemming [Nummer XII-mp] **XII-mp**
Bekend, wacht op toestemming [Partner van XII-hi] XII-hi
Bekend, wacht op toestemming [Schoonmoeder van XIII-is] XIII-is
Bekend, wacht op toestemming [Nummer XIII-gx] **XIII-gx**
Bekend, wacht op toestemming [Partner van XIII-gx] XIII-gx

Bekend, wacht op toestemming [Schoonvader van XIV-ly] XIV-ly
Bekend, wacht op toestemming [Partner van XIII-ao] XIII-ao; XIV-am
Bekend, wacht op toestemming [Nummer XII-hi] **XII-hi**
Bekend, wacht op toestemming [Partner van XII-kk] XII-kk; XIII-ky; XIII-kz
Bekend, wacht op toestemming [Nummer XII-ls] **XII-ls**
Bekend, wacht op toestemming [Nummer XIII-hz] **XIII-hz**; XIV-he
Bekend, wacht op toestemming [Zoon van XII-bx] **XII-bx,5**
Bekend, wacht op toestemming [Zoon van XI-dm] **XI-dm,8**
Bekend, wacht op toestemming [Partner van XII-pw] XII-pw; XIII-ry; XIII-rz; XIII-sa; XIII-sb; XIII-sc; XIII-sd; XIII-se; XIII-sf
Bekend, wacht op toestemming [Schoonmoeder van XIV-eg] [Schoonmoeder van XIV-kz] XIV-eg; XIV-kz
Bekend, wacht op toestemming [Nummer XIII-u] **XIII-u**
Bekend, wacht op toestemming [Partner van XIII-lj] XIII-lj
Bekend, wacht op toestemming [Zoon van XII-w] **XII-w,2**
Bekend, wacht op toestemming [Partner van XIII-cr] XIII-cr
Bekend, wacht op toestemming [Dochter van XI-eh] **XI-eh,6**
Bekend, wacht op toestemming [Dochter van XII-d] **XII-d,11**
Bekend, wacht op toestemming XI-dm
Bekend, wacht op toestemming [Partner van XI-il] XI-il
Bekend, wacht op toestemming [Zoon van XII-q] **XII-q,5**
Bekend, wacht op toestemming [Nummer XII-oc] **XII-oc**; XII-rr
Bekend, wacht op toestemming [Schoonmoeder van XIII-sq] XIII-sq
Bekend, wacht op toestemming [Zoon van XII-s] **XII-s,1**
Bekend, wacht op toestemming [Zoon van XII-pk] **XII-pk,1**
Bekend, wacht op toestemming [Dochter van XII-by] **XII-by,2**
Bekend, wacht op toestemming [Nummer XIII-as] **XIII-as**; XIV-ao
Bekend, wacht op toestemming [Dochter van XII-fg] **XII-fg,3**
Bekend, wacht op toestemming [Nummer XII-ve] **XII-ve**; XIII-vf
Bekend, wacht op toestemming [Zoon van XII-da] **XII-da,3**
Bekend, wacht op toestemming [Zoon van X-df] **X-df,2**
Bekend, wacht op toestemming [Schoonmoeder van XII-sc] XII-sc
Bekend, wacht op toestemming [Nummer XIII-es] **XIII-es**
Bekend, wacht op toestemming [Nummer XIII-fh] **XIII-fh**
Bekend, wacht op toestemming [Schoonvader van XIV-bj] XIV-bj
Bekend, wacht op toestemming [Zoon van XII-u] **XII-u,4**
Bekend, wacht op toestemming [Dochter van XII-dd] **XII-dd,1**
Bekend, wacht op toestemming [Schoonmoeder van XII-sy] XII-sy
Bekend, wacht op toestemming [Schoonmoeder van XIII-ql] XIII-ql
Bekend, wacht op toestemming [Partner van XIII-pc] XIII-pc
Bekend, wacht op toestemming [Nummer XIII-nl] **XIII-nl**
Bekend, wacht op toestemming [Partner van XIII-nl] XIII-nl
Bekend, wacht op toestemming [Schoonmoeder van XIII-ru] XIII-ru
Bekend, wacht op toestemming [Zoon van XI-fs] **XI-fs,2**
Bekend, wacht op toestemming [Partner van XIII-ad] XIII-ad; XIV-o; XIV-p; XIV-q; XIV-r; XIV-s; XIV-t
Bekend, wacht op toestemming [Dochter van XII-fp] **XII-fp,1**
Bekend, wacht op toestemming [Zoon van XI-dm] **XI-dm,9**
Bekend, wacht op toestemming [Zoon van XI-hu] **XI-hu,4**
Bekend, wacht op toestemming [Nummer XI-ir] **XI-ir**

Bekend, wacht op toestemming [Zoon van XII-im] **XII-im,3**
Bekend, wacht op toestemming [Schoonmoeder van XV-aw] XV-aw
Bekend, wacht op toestemming [Zoon van XI-js] **XI-js,2**
Bekend, wacht op toestemming [Schoonvader van XII-nj] XII-nj
Bekend, wacht op toestemming [Zoon van XII-fb] **XII-fb,3**
Bekend, wacht op toestemming [Nummer XIII-mv] **XIII-mv**; XIV-jm
Bekend, wacht op toestemming [Nummer XIII-dz] **XIII-dz**
Bekend, wacht op toestemming [Nummer XIII-li] **XIII-li**
Bekend, wacht op toestemming [Zoon van XII-rc] **XII-rc,1**
Bekend, wacht op toestemming [Nummer XIII-dk] **XIII-dk**
Bekend, wacht op toestemming [Nummer XIII-tp] **XIII-tp**
Bekend, wacht op toestemming [Zoon van XII-fl] **XII-fl,1**
Bekend, wacht op toestemming [Partner van XI-fe] XI-fe
Bekend, wacht op toestemming [Dochter van XII-t] **XII-t,3**
Bekend, wacht op toestemming [Nummer XII-rt] **XII-rt**
Bekend, wacht op toestemming [Zoon van XII-s] **XII-s,2**
Bekend, wacht op toestemming [Nummer XIII-dt] **XIII-dt**; XIV-dt; XIV-du
Bekend, wacht op toestemming [Nummer XIII-pd] **XIII-pd**; XIV-kn; XIV-ko; XIV-kp
Bekend, wacht op toestemming [Partner van XI-iu] XI-iu; XII-sz
Bekend, wacht op toestemming [Partner van XIII-dt] XIII-dt; XIV-dt; XIV-du
Bekend, wacht op toestemming [Dochter van XII-cv] **XII-cv,5**
Bekend, wacht op toestemming [Partner van XII-hm] XII-hm
Bekend, wacht op toestemming [Partner van XII-qu] XII-qu
Bekend, wacht op toestemming [Schoonmoeder van XII-ss] XII-ss
Bekend, wacht op toestemming [Nummer XII-vh] **XII-vh**
Bekend, wacht op toestemming [Partner van XIII-fb] XIII-fb; XIV-en
Bekend, wacht op toestemming [Zoon van XII-cj] **XII-cj,2**
Bekend, wacht op toestemming [Dochter van XI-gx] **XI-gx,10**
Bekend, wacht op toestemming [Dochter van XI-ej] **XI-ej,4**
Bekend, wacht op toestemming [Schoonmoeder van XII-nj] XII-nj
Bekend, wacht op toestemming [Schoonmoeder van XIV-ke] XIV-ke
Bekend, wacht op toestemming [Nummer XII-uw] **XII-uw**
Bekend, wacht op toestemming [Zoon van XII-en] **XII-en,1**
Bekend, wacht op toestemming [Nummer XII-le] **XII-le**
Bekend, wacht op toestemming [Nummer XII-hl] **XII-hl**; XIII-he
Bekend, wacht op toestemming [Partner van XIII-cb] XIII-cb
Bekend, wacht op toestemming [Partner van XIII-mv] XIII-mv; XIV-jm
Bekend, wacht op toestemming [Partner van XIII-pd] XIII-pd; XIV-kn; XIV-ko; XIV-kp
Bekend, wacht op toestemming [Dochter van XII-dd] **XII-dd,2**
Bekend, wacht op toestemming [Schoonvader van XIV-da] XIV-da
Bekend, wacht op toestemming [Zoon van XII-iz] **XII-iz,2**
Bekend, wacht op toestemming [Zoon van XII-ce] **XII-ce,7**
Bekend, wacht op toestemming [Partner van XII-ka] XII-ka; XIII-kl; XIII-km; XIII-kn; XIII-ko
Bekend, wacht op toestemming [Dochter van XII-u] **XII-u,5**
Bekend, wacht op toestemming [Zoon van XII-da] **XII-da,4**
Bekend, wacht op toestemming [Nummer XII-hm] **XII-hm**
Bekend, wacht op toestemming [Nummer XIII-mw] **XIII-mw**
Bekend, wacht op toestemming [Partner van XIII-ck] XIII-ck
Bekend, wacht op toestemming [Nummer XIII-hu] **XIII-hu**; XIV-gt

Bekend, wacht op toestemming [Partner van XIII-dk] XIII-dk
Bekend, wacht op toestemming [Nummer XII-qj] **XII-qj**; XIII-st; XIII-su
Bekend, wacht op toestemming [Zoon van XI-jn] **XI-jn,5**
Bekend, wacht op toestemming [Dochter van XII-fg] **XII-fg,4**
Bekend, wacht op toestemming [Nummer XIII-fb] **XIII-fb**; XIV-en
Bekend, wacht op toestemming [Zoon van XI-fp] **XI-fp,1**
Bekend, wacht op toestemming [Partner van XII-ky] XII-ky; XIII-md; XIII-me; XIII-mf
Bekend, wacht op toestemming [Nummer XIII-lj] **XIII-lj**
Bekend, wacht op toestemming [Partner van XII-vf] XII-vf
Bekend, wacht op toestemming [Partner van XII-jr] XII-jr; XIII-jp; XIII-jq
Bekend, wacht op toestemming [Schoonmoeder van XIV-ly] XIV-ly
Bekend, wacht op toestemming [Nummer XIII-nm] **XIII-nm**
Bekend, wacht op toestemming [Partner van XIII-nm] XIII-nm
Bekend, wacht op toestemming [Zoon van XII-im] **XII-im,4**
Bekend, wacht op toestemming [Nummer XIII-fa] **XIII-fa**
Bekend, wacht op toestemming [Nummer XI-il] **XI-il**
Bekend, wacht op toestemming [Dochter van XII-bq] **XII-bq,7**
Bekend, wacht op toestemming [Partner van XIII-ds] XIII-ds; XIV-dr; XIV-ds
Bekend, wacht op toestemming [Partner van XI-iv] XI-iv; XII-ta; XII-tb; XII-tc
Bekend, wacht op toestemming [Schoonvader van XIII-sq] XIII-sq
Bekend, wacht op toestemming [Nummer XIII-ed] **XIII-ed**
Bekend, wacht op toestemming [Dochter van XII-pg] **XII-pg,3**
Bekend, wacht op toestemming [Partner van XII-hl] XII-hl; XIII-he
Bekend, wacht op toestemming [Dochter van XII-s] **XII-s,3**
Bekend, wacht op toestemming [Dochter van XII-w] **XII-w,3**
Bekend, wacht op toestemming [Zoon van XII-dc] **XII-dc,2**
Bekend, wacht op toestemming [Nummer XIII-fs] **XIII-fs**
Bekend, wacht op toestemming [Schoonmoeder van XIV-kw] [Schoonmoeder van XIV-hh] XIV-hh; XIV-kw
Bekend, wacht op toestemming [Partner van XI-jh] XI-jh; XII-tt; XII-tu; XII-tv; XII-tw; XII-tx; XII-ty; XII-tz
Bekend, wacht op toestemming [Zoon van XII-de] **XII-de,1**
Bekend, wacht op toestemming [Zoon van XI-ju] **XI-ju,1**
Bekend, wacht op toestemming [Zoon van XI-fx] **XI-fx,3**
Bekend, wacht op toestemming [Zoon van XI-et] **XI-et,2**
Bekend, wacht op toestemming [Nummer XI-iv] **XI-iv**; XII-ta; XII-tb; XII-tc
Bekend, wacht op toestemming [Nummer XII-rv] **XII-rv**
Bekend, wacht op toestemming [Partner van XII-vc] XII-vc; XIII-ve
Bekend, wacht op toestemming [Nummer XIII-bl] **XIII-bl**
Bekend, wacht op toestemming [Dochter van XII-db] **XII-bz,4**
Bekend, wacht op toestemming [Dochter van XI-gx] **XI-gx,11**
Bekend, wacht op toestemming [Zoon van XII-cv] **XII-cv,6**
Bekend, wacht op toestemming [Dochter van XII-cv] **XII-cv,7**
Bekend, wacht op toestemming [Nummer XII-jr] **XII-jr**; XIII-jp; XIII-jq
Bekend, wacht op toestemming [Dochter van XII-cc] **XII-cc,5**
Bekend, wacht op toestemming [Schoonmoeder van XII-tc] XII-tc
Bekend, wacht op toestemming [Nummer XIII-x] **XIII-x**
Bekend, wacht op toestemming [Partner van XIII-pj] XIII-pj
Bekend, wacht op toestemming [Nummer XI-jd] **XI-jd**
Bekend, wacht op toestemming [Schoonvader van XV-aq] [Schoonvader van XV-ar] XV-aq; XV-ar

Bekend, wacht op toestemming [Schoonmoeder van XII-tk] XII-tk
Bekend, wacht op toestemming [Zoon van XI-fs] **XI-fs,3**
Bekend, wacht op toestemming [Dochter van XII-ev] **XII-ev,2**
Bekend, wacht op toestemming [Schoonvader van XIII-mq] XIII-mq
Bekend, wacht op toestemming [Schoonvader van XIV-c] XIV-c
Bekend, wacht op toestemming [Zoon van XII-rd] **XII-rd,1**
Bekend, wacht op toestemming [Nummer XIII-ce] **XIII-ce**
Bekend, wacht op toestemming [Schoonvader van XIV-en] XIV-en
Bekend, wacht op toestemming [Schoonvader van XIII-np] XIII-np
Bekend, wacht op toestemming [Dochter van XI-dp] **XI-dp,8**
Bekend, wacht op toestemming [Partner van XI-ir] XI-ir
Bekend, wacht op toestemming [Dochter van XI-fp] **XI-fp,2**
Bekend, wacht op toestemming [Partner van XII-od] XII-od
Bekend, wacht op toestemming [Dochter van XII-ag] **XII-ag,1**
Bekend, wacht op toestemming [Zoon van XII-fm] **XII-fm,4**
Bekend, wacht op toestemming [Dochter van XII-l] **XII-l,5**
Bekend, wacht op toestemming [Nummer XIII-du] **XIII-du**; XIV-dv; XIV-dw
Bekend, wacht op toestemming [Zoon van XII-ja] **XII-ja,1**
Bekend, wacht op toestemming [Schoonvader van XIV-ke] XIV-ke
Bekend, wacht op toestemming [Partner van XII-ve] XII-ve; XIII-vf
Bekend, wacht op toestemming [Zoon van XII-v] **XII-v,4**
Bekend, wacht op toestemming [Partner van XIII-v] XIII-v; XIV-m; XIV-n
Bekend, wacht op toestemming [Dochter van XI-js] **XI-js,3**
Bekend, wacht op toestemming [Zoon van XII-ax] **XII-ax,5**
Bekend, wacht op toestemming [Partner van XIII-ey] XIII-ey
Bekend, wacht op toestemming [Schoonmoeder van XIV-da] XIV-da
Bekend, wacht op toestemming [Partner van XIII-uo] XIII-uo
Bekend, wacht op toestemming [Partner van XIII-fu] XIII-fu
Bekend, wacht op toestemming [Partner van XI-je] XI-je
Bekend, wacht op toestemming [Zoon van XII-im] **XII-im,5**
Bekend, wacht op toestemming [Dochter van XI-ei] **XI-ei,4**
Bekend, wacht op toestemming [Dochter van XII-af] **XII-af,3**
Bekend, wacht op toestemming [Partner van XIII-y] XIII-y
Bekend, wacht op toestemming [Nummer XIII-pt] **XIII-pt**
Bekend, wacht op toestemming [Nummer XI-jj] **XI-jj**; XII-ua; XII-ub
Bekend, wacht op toestemming [Partner van XIII-hu] XIII-hu; XIV-gt
Bekend, wacht op toestemming [Zoon van XI-jo] **XI-jo,14**
Bekend, wacht op toestemming [Nummer XIII-ey] **XIII-ey**
Bekend, wacht op toestemming [Nummer XII-ui] **XII-ui**; XIII-ut
Bekend, wacht op toestemming [Nummer XIII-pc] **XIII-pc**
Bekend, wacht op toestemming [Partner van XIII-ih] XIII-ih
Bekend, wacht op toestemming [Schoonmoeder van XIV-kn] XIV-kn
Bekend, wacht op toestemming [Dochter van XII-hb] **XII-hb,1**
Bekend, wacht op toestemming [Schoonmoeder van XII-tu] XII-tu
Bekend, wacht op toestemming [Partner van XIII-uu] XIII-uu
Bekend, wacht op toestemming [Dochter van XII-dl] **XII-dl,2**
Bekend, wacht op toestemming [Partner van XII-uc] XII-uc
Bekend, wacht op toestemming [Zoon van XII-jb] **XII-jb,1**
Bekend, wacht op toestemming [Dochter van XII-cm] **XII-cm,5**
Bekend, wacht op toestemming [Dochter van XII-ac] **XII-ac,1**

Bekend, wacht op toestemming [Zoon van XII-fm] **XII-fm,5**
Bekend, wacht op toestemming [Dochter van XII-dc] **XII-dc,3**
Bekend, wacht op toestemming [Nummer XIV-ew] **XIV-ew**
Bekend, wacht op toestemming [Partner van XIII-dz] XIII-dz
Bekend, wacht op toestemming [Zoon van XII-jt] **XII-jt,2**
Bekend, wacht op toestemming [Zoon van XII-fg] **XII-fg,6**
Bekend, wacht op toestemming [Nummer XIII-uu] **XIII-uu**
Bekend, wacht op toestemming [Zoon van XII-da] **XII-da,5**
Bekend, wacht op toestemming [Zoon van XI-js] **XI-js,4**
Bekend, wacht op toestemming [Schoonmoeder van XIII-ub] XIII-ub
Bekend, wacht op toestemming [Nummer XIV-ey] **XIV-ey**; XV-aj; XV-ak; XV-al
Bekend, wacht op toestemming [Dochter van XII-fk] **XII-fk,1**
Bekend, wacht op toestemming [Partner van XIII-w] XIII-w
Bekend, wacht op toestemming [Dochter van XII-by] **XII-by,3**
Bekend, wacht op toestemming [Nummer XII-mn] **XII-mn**
Bekend, wacht op toestemming [Nummer XIII-pi] **XIII-pi**
Bekend, wacht op toestemming [Partner van XIII-mx] XIII-mx
Bekend, wacht op toestemming [Zoon van XII-in] **XII-in,4**
Bekend, wacht op toestemming [Schoonmoeder van XIV-bk] XIV-bk
Bekend, wacht op toestemming [Dochter van XII-eq] **XII-eq,4**
Bekend, wacht op toestemming [Schoonmoeder van XII-tv] XII-tv
Bekend, wacht op toestemming [Zoon van XII-im] **XII-im,6**
Bekend, wacht op toestemming [Zoon van XII-io] **XII-io,2**
Bekend, wacht op toestemming [Partner van XIII-ht] XIII-ht
Bekend, wacht op toestemming [Schoonvader van XII-tx] XII-tx
Bekend, wacht op toestemming XII-ho
Bekend, wacht op toestemming [Partner van XII-hn] XII-hn
Bekend, wacht op toestemming [Schoonvader van XIV-ba] XIV-ba
Bekend, wacht op toestemming [Nummer XIII-iz] **XIII-iz**
Bekend, wacht op toestemming [Zoon van XII-u] **XII-u,7**
Bekend, wacht op toestemming [Nummer XIII-dv] **XIII-dv**
Bekend, wacht op toestemming [Partner van XIII-ow] XIII-ow; XIV-kj
Bekend, wacht op toestemming [Partner van XIII-id] XIII-id; XIV-hd; XIV-he; XIV-hf
Bekend, wacht op toestemming [Nummer XII-vf] **XII-vf**
Bekend, wacht op toestemming [Dochter van XII-fm] **XII-fm,6**
Bekend, wacht op toestemming [Nummer XII-qa] **XII-qa**; XIII-sm
Bekend, wacht op toestemming [Zoon van XI-fz] **XI-fz,1**
Bekend, wacht op toestemming [Nummer XIII-hp] **XIII-hp**
Bekend, wacht op toestemming [Nummer XII-uj] **XII-uj**
Bekend, wacht op toestemming [Partner van XIII-ri] XIII-ri
Bekend, wacht op toestemming [Partner van XIII-mw] XIII-mw
Bekend, wacht op toestemming [Schoonvader van XIV-am] XIV-am
Bekend, wacht op toestemming XII-rs
Bekend, wacht op toestemming [Zoon van XII-oq] **XII-oq,1**
Bekend, wacht op toestemming [Dochter van XII-al] **XII-al,1**
Bekend, wacht op toestemming [Nummer XIII-dl] **XIII-dl**
Bekend, wacht op toestemming [Partner van XII-um] XII-um
Bekend, wacht op toestemming [Dochter van XII-rd] **XII-rd,2**
Bekend, wacht op toestemming [Zoon van XII-ce] **XII-ce,8**
Bekend, wacht op toestemming [Zoon van XII-fg] **XII-fg,7**

Bekend, wacht op toestemming [Schoonmoeder van XII-tx] XII-tx
Bekend, wacht op toestemming [Zoon van XII-nr] **XII-nr,3**
Bekend, wacht op toestemming [Dochter van XII-cc] **XII-cc,6**
Bekend, wacht op toestemming [Nummer XIII-ll] **XIII-ll**
Bekend, wacht op toestemming [Nummer XIII-i] **XIII-i**; XIII-ix; XIV-a; XIV-b
Bekend, wacht op toestemming [Zoon van XII-fj] **XII-fj,1**
Bekend, wacht op toestemming [Dochter van XII-fn] **XII-fn,1**
Bekend, wacht op toestemming [Schoonvader van XII-sg] XII-sg
Bekend, wacht op toestemming [Zoon van XII-fk] **XII-fk,3**
Bekend, wacht op toestemming [Nummer XIII-dm] **XIII-dm**; XIV-dc
Bekend, wacht op toestemming [Partner van XI-iw] XI-iw; XII-td; XII-te
Bekend, wacht op toestemming [Dochter van XII-pd] **XII-pd,2**
Bekend, wacht op toestemming [Schoonmoeder van XIV-am] XIV-am
Bekend, wacht op toestemming [Nummer XIII-db] **XIII-db**
Bekend, wacht op toestemming [Nummer XII-hn] **XII-hn**
Bekend, wacht op toestemming [Partner van XII-mn] XII-mn
Bekend, wacht op toestemming [Partner van XIV-fi] XIV-fi
Bekend, wacht op toestemming [Partner van XIV-fw] XIV-fw
Bekend, wacht op toestemming [Schoonmoeder van XIII-ok] XIII-ok
Bekend, wacht op toestemming [Zoon van XII-nq] **XII-nq,1**
Bekend, wacht op toestemming [Partner van XII-vi] XII-vi; XIII-vg; XIII-vh
Bekend, wacht op toestemming [Schoonvader van XIII-of] XIII-of
Bekend, wacht op toestemming [Nummer XIII-ha] **XIII-ha**
Bekend, wacht op toestemming [Zoon van XII-uy] **XII-uy,1**
Bekend, wacht op toestemming [Schoonmoeder van XIV-ba] XIV-ba
Bekend, wacht op toestemming [Dochter van XII-cg] **XII-cg,2**
Bekend, wacht op toestemming [Partner van XIII-gy] XIII-gy
Bekend, wacht op toestemming [Schoonmoeder van XIV-c] XIV-c
Bekend, wacht op toestemming [Nummer XIII-mx] **XIII-mx**
Bekend, wacht op toestemming [Nummer XI-jk] **XI-jk**
Bekend, wacht op toestemming [Nummer XIII-po] **XIII-po**
Bekend, wacht op toestemming [Zoon van XII-v] **XII-v,5**
Bekend, wacht op toestemming [Nummer XIII-dd] **XIII-dd**; XIV-cz; XIV-da
Bekend, wacht op toestemming [Partner van XIII-pl] XIII-pl
Bekend, wacht op toestemming [Nummer XIII-uo] **XIII-uo**
Bekend, wacht op toestemming [Zoon van XII-ud] **XII-ud,1**
Bekend, wacht op toestemming [Partner van XIII-x] XIII-x
Bekend, wacht op toestemming [Zoon van XII-cm] **XII-cm,6**
Bekend, wacht op toestemming [Dochter van XI-ju] **XI-ju,3**
Bekend, wacht op toestemming [Nummer XII-ms] **XII-ms**; XIII-nz; XIII-oa
Bekend, wacht op toestemming [Partner van XIII-na] XIII-na
Bekend, wacht op toestemming [Partner van XIV-bz] XIV-bz
Bekend, wacht op toestemming [Zoon van XI-fz] **XI-fz,2**
Bekend, wacht op toestemming [Nummer XIV-ex] **XIV-ex**
Bekend, wacht op toestemming [Zoon van XII-fm] **XII-fm,7**
Bekend, wacht op toestemming [Zoon van XII-jf] **XII-jf,1**
Bekend, wacht op toestemming [Nummer XIII-iw] **XIII-iw**
Bekend, wacht op toestemming [Dochter van XII-dd] **XII-dd,3**
Bekend, wacht op toestemming [Nummer XIII-pj] **XIII-pj**
Bekend, wacht op toestemming [Partner van XIII-pt] XIII-pt

Bekend, wacht op toestemming [Partner van XII-kb] XII-kb
Bekend, wacht op toestemming [Zoon van XII-al] **XII-al,2**
Bekend, wacht op toestemming [Partner van XII-rt] XII-rt
Bekend, wacht op toestemming [Zoon van XII-rd] **XII-rd,3**
Bekend, wacht op toestemming [Dochter van XII-rd] **XII-rd,4**
Bekend, wacht op toestemming [Partner van XIII-qn] XIII-qn
Bekend, wacht op toestemming [Dochter van XII-q] **XII-q,6**
Bekend, wacht op toestemming [Dochter van XII-oq] **XII-oq,2**
Bekend, wacht op toestemming [Nummer XI-ix] **XI-ix**
Bekend, wacht op toestemming [Partner van XIII-pb] XIII-pb; XIV-kl; XIV-km
Bekend, wacht op toestemming [Partner van XII-ui] XII-ui; XIII-ut
Bekend, wacht op toestemming [Nummer XIII-ri] **XIII-ri**
Bekend, wacht op toestemming [Zoon van XII-im] **XII-im,7**
Bekend, wacht op toestemming [Zoon van XII-im] **XII-im,8**
Bekend, wacht op toestemming [Nummer XIII-hy] **XIII-hy**
Bekend, wacht op toestemming [Partner van XIII-hy] XIII-hy
Bekend, wacht op toestemming [Zoon van XII-cx] **XII-cx,2**
Bekend, wacht op toestemming [Zoon van XII-dj] **XII-dj,2**
Bekend, wacht op toestemming [Dochter van XI-fd] **XI-fd,1**
Bekend, wacht op toestemming [Schoonvader van XIII-ms] XIII-ms
Bekend, wacht op toestemming [Partner van XIII-pa] XIII-pa; XIV-kk
Bekend, wacht op toestemming [Dochter van XII-jg] **XII-jg,1**
Bekend, wacht op toestemming [Nummer XIV-ez] **XIV-ez**; XV-am; XV-an; XV-ao; XV-ap
Bekend, wacht op toestemming [Dochter van XI-hu] **XI-hu,5**
Bekend, wacht op toestemming [Schoonmoeder van XIV-kl] XIV-kl
Bekend, wacht op toestemming [Zoon van XII-bq] **XII-bq,8**
Bekend, wacht op toestemming [Dochter van XII-or] **XII-or,1**
Bekend, wacht op toestemming [Dochter van XIII-di] **XIII-di,1**
Bekend, wacht op toestemming [Partner van XIII-dy] XIII-dy
Bekend, wacht op toestemming [Nummer XIII-lm] **XIII-lm**
Bekend, wacht op toestemming [Partner van XI-ix] XI-ix
Bekend, wacht op toestemming [Zoon van XII-el] **XII-el,1**
Bekend, wacht op toestemming [Nummer XIII-fi] **XIII-fi**
Bekend, wacht op toestemming [Zoon van XII-en] **XII-en,2**
Bekend, wacht op toestemming [Zoon van XII-pe] **XII-pe,1**
Bekend, wacht op toestemming [Nummer XIII-gy] **XIII-gy**
Bekend, wacht op toestemming [Dochter van XII-mb] **XII-mb,1**
Bekend, wacht op toestemming [Nummer XI-jf] **XI-jf**; XII-to; XII-tp
Bekend, wacht op toestemming [Nummer XIII-de] **XIII-de**
Bekend, wacht op toestemming [Zoon van XII-w] **XII-w,4**
Bekend, wacht op toestemming [Zoon van XII-dd] **XII-dd,4**
Bekend, wacht op toestemming [Partner van XIII-po] XIII-po
Bekend, wacht op toestemming [Zoon van XII-cq] **XII-cq,2**
Bekend, wacht op toestemming [Dochter van XII-fm] **XII-fm,8**
Bekend, wacht op toestemming [Zoon van XII-ud] **XII-ud,2**
Bekend, wacht op toestemming [Nummer XII-ho] **XII-ho**; XIII-hf
Bekend, wacht op toestemming [Dochter van XII-cc] **XII-cc,7**
Bekend, wacht op toestemming [Partner van XIII-ee] XIII-ee; XIV-dz
Bekend, wacht op toestemming [Partner van XIII-fd] XIII-fd
Bekend, wacht op toestemming [Partner van XIII-my] XIII-my; XIV-jn; XIV-jo

Bekend, wacht op toestemming [Zoon van XII-bj] **XII-bj,4**
Bekend, wacht op toestemming [Dochter van XII-ev] **XII-ev,3**
Bekend, wacht op toestemming [Partner van XII-sh] XII-sh; XIII-uq
Bekend, wacht op toestemming [Zoon van XII-gi] **XII-gi,6**
Bekend, wacht op toestemming [Zoon van XII-ja] **XII-ja,2**
Bekend, wacht op toestemming [Schoonvader van XIII-tg] XIII-tg
Bekend, wacht op toestemming [Nummer XII-mt] **XII-mt**; XIII-ob; XIII-oc
Bekend, wacht op toestemming [Partner van XIII-pw] XIII-pw
Bekend, wacht op toestemming [Partner van XIII-ti] XIII-ti; XIV-lv; XIV-lw
Bekend, wacht op toestemming [Dochter van XII-al] **XII-al,3**
Bekend, wacht op toestemming [Dochter van XII-fj] **XII-fj,3**
Bekend, wacht op toestemming [Schoonvader van XIII-jo] XIII-jo
Bekend, wacht op toestemming [Partner van XIII-m] XIII-m; XIV-h; XIV-i
Bekend, wacht op toestemming [Nummer XIII-hr] **XIII-hr**
Bekend, wacht op toestemming [Partner van XIII-fl] XIII-fl
Bekend, wacht op toestemming [Partner van XIII-le] XIII-le
Bekend, wacht op toestemming [Nummer XII-ul] **XII-ul**
Bekend, wacht op toestemming [Schoonvader van XIV-mb] XIV-mb
Bekend, wacht op toestemming [Zoon van XII-uy] **XII-uy,2**
Bekend, wacht op toestemming [Zoon van XII-un] **XII-un,2**
Bekend, wacht op toestemming [Partner van XII-lb] XII-lb
Bekend, wacht op toestemming [Partner van XIII-ib] XIII-ib; XIV-qz
Bekend, wacht op toestemming [Partner van XIII-ep] XIII-ep; XIV-ef
Bekend, wacht op toestemming [Nummer XIII-ow] **XIII-ow**; XIV-kj
Bekend, wacht op toestemming [Nummer XIII-ex] **XIII-ex**; XIV-ek; XIV-el
Bekend, wacht op toestemming [Nummer XIII-fc] **XIII-fc**
Bekend, wacht op toestemming [Nummer XIII-jc] **XIII-jc**
Bekend, wacht op toestemming [Zoon van XII-dc] **XII-dc,4**
Bekend, wacht op toestemming [Nummer XIV-fi] **XIV-fi**
Bekend, wacht op toestemming [Schoonvader van XIV-b] XIV-b
Bekend, wacht op toestemming [Nummer XIII-y] **XIII-y**
Bekend, wacht op toestemming [Nummer XII-od] **XII-od**
Bekend, wacht op toestemming [Nummer XIII-rj] **XIII-rj**
Bekend, wacht op toestemming [Dochter van XI-fd] **XI-fd,2**
Bekend, wacht op toestemming [Zoon van XII-ai] **XII-ai,10**
Bekend, wacht op toestemming [Dochter van XII-oq] **XII-oq,3**
Bekend, wacht op toestemming [Partner van XIII-uj] XIII-uj
Bekend, wacht op toestemming [Schoonmoeder van XII-te] XII-te
Bekend, wacht op toestemming [Partner van XIII-hr] XIII-hr
Bekend, wacht op toestemming [Partner van XIII-ln] XIII-ln
Bekend, wacht op toestemming [Partner van XI-jj] XI-jj; XII-ua; XII-ub
Bekend, wacht op toestemming [Zoon van XII-fs] **XII-fs,2**
Bekend, wacht op toestemming [Dochter van XII-el] **XII-el,2**
Bekend, wacht op toestemming [Partner van XIV-fm] XIV-fm; XV-aw; XV-ax
Bekend, wacht op toestemming [Zoon van XI-fz] **XI-fz,3**
Bekend, wacht op toestemming [Schoonmoeder van XIII-np] XIII-np
Bekend, wacht op toestemming [Partner van XII-vj] XII-vj; XIII-vi
Bekend, wacht op toestemming [Dochter van XII-jc] **XII-jc,1**
Bekend, wacht op toestemming [Nummer XIII-ic] **XIII-ic**; XIV-ha; XIV-hb; XIV-hc
Bekend, wacht op toestemming [Zoon van XII-pe] **XII-pe,2**

Bekend, wacht op toestemming [Partner van XIII-dl] XIII-dl
Bekend, wacht op toestemming [Dochter van XII-or] **XII-or,2**
Bekend, wacht op toestemming [Dochter van XI-ju] **XI-ju,4**
Bekend, wacht op toestemming [Partner van XIII-qo] XIII-qo
Bekend, wacht op toestemming [Nummer XIII-jt] **XIII-jt**; XIV-hs
Bekend, wacht op toestemming [Partner van XIII-jc] XIII-jc
Bekend, wacht op toestemming [Nummer XI-iy] **XI-iy**; XII-tf; XII-tg; XII-th
Bekend, wacht op toestemming [Zoon van XII-ac] **XII-ac,2**
Bekend, wacht op toestemming [Partner van XIV-fn] XIV-fn
Bekend, wacht op toestemming [Dochter van XII-go] **XII-go,3**
Bekend, wacht op toestemming [Nummer XIII-lt] **XIII-lt**
Bekend, wacht op toestemming [Partner van XIII-ik] XIII-ik
Bekend, wacht op toestemming [Partner van XIV-fa] XIV-fa
Bekend, wacht op toestemming [Partner van XIV-ew] XIV-ew
Bekend, wacht op toestemming [Partner van XIV-ex] XIV-ex
Bekend, wacht op toestemming [Nummer XIII-pu] **XIII-pu**; XIV-kz
Bekend, wacht op toestemming [Nummer XIII-fm] **XIII-fm**
Bekend, wacht op toestemming [Zoon van XII-nq] **XII-nq,3**
Bekend, wacht op toestemming [Partner van XIII-qf] XIII-qf
Bekend, wacht op toestemming [Partner van XIII-ov] XIII-ov
Bekend, wacht op toestemming [Partner van XIII-be] XIII-be; XIV-bd
Bekend, wacht op toestemming [Zoon van XII-up] **XII-up,1**
Bekend, wacht op toestemming [Partner van XI-jk] XI-jk
Bekend, wacht op toestemming [Schoonmoeder van XIII-of] XIII-of
Bekend, wacht op toestemming [Dochter van XII-en] **XII-en,3**
Bekend, wacht op toestemming [Zoon van XII-fj] **XII-fj,4**
Bekend, wacht op toestemming [Nummer XII-vj] **XII-vj**; XIII-vi
Bekend, wacht op toestemming [Schoonmoeder van XIII-jo] XIII-jo
Bekend, wacht op toestemming [Schoonvader van XIV-ht] XIV-ht
Bekend, wacht op toestemming [Nummer XII-lt] **XII-lt**; XIII-no
Bekend, wacht op toestemming [Dochter van XII-fn] **XII-fn,2**
Bekend, wacht op toestemming [Partner van XIII-uj] XIII-uj
Bekend, wacht op toestemming [Schoonvader van XII-tw] XII-tw
Bekend, wacht op toestemming [Dochter van XII-ft] **XII-ft,1**
Bekend, wacht op toestemming [Nummer XIII-df] **XIII-df**
Bekend, wacht op toestemming [Nummer XIII-lu] **XIII-lu**; XIV-iu
Bekend, wacht op toestemming [Zoon van XII-ce] **XII-ce,10**
Bekend, wacht op toestemming [Zoon van XII-hs] **XII-hs,1**
Bekend, wacht op toestemming [Zoon van XIII-bs] **XIII-bs,1**
Bekend, wacht op toestemming [Partner van XIII-io] XIII-io
Bekend, wacht op toestemming [Zoon van XII-jg] **XII-jg,2**
Bekend, wacht op toestemming [Partner van XII-vk] XII-vk; XIII-vj; XIII-vk; XIII-vl
Bekend, wacht op toestemming [Nummer XIII-ja] **XIII-ja**
Bekend, wacht op toestemming [Nummer XIII-ee] **XIII-ee**; XIV-dz
Bekend, wacht op toestemming [Schoonmoeder van XIII-tg] XIII-tg
Bekend, wacht op toestemming [Zoon van XII-rf] **XII-rf,1**
Bekend, wacht op toestemming [Dochter van XII-iq] **XII-iq,3**
Bekend, wacht op toestemming [Dochter van XII-dk] **XII-dk,1**
Bekend, wacht op toestemming [Nummer XIII-ln] **XIII-ln**
Bekend, wacht op toestemming [Zoon van XII-ep] **XII-ep,1**

Bekend, wacht op toestemming [Nummer XIII-ik] **XIII-ik**
Bekend, wacht op toestemming [Partner van XIII-vd] XIII-vd; XIV-md
Bekend, wacht op toestemming [Zoon van XII-cx] **XII-cx,3**
Bekend, wacht op toestemming [Partner van XIII-fw] XIII-fw
Bekend, wacht op toestemming [Zoon van XII-da] **XII-da,7**
Bekend, wacht op toestemming [Partner van XIV-ey] XIV-ey; XV-aj; XV-ak; XV-al
Bekend, wacht op toestemming [Nummer XII-um] **XII-um**
Bekend, wacht op toestemming [Dochter van XII-jx] **XII-jx,6**
Bekend, wacht op toestemming [Zoon van XI-jt] **XI-jt,1**
Bekend, wacht op toestemming [Zoon van XII-cc] **XII-cc,8**
Bekend, wacht op toestemming [Dochter van XIII-d] **XIII-d,1**
Bekend, wacht op toestemming [Schoonvader van XIV-la] XIV-la
Bekend, wacht op toestemming [Dochter van XII-pe] **XII-pe,3**
Bekend, wacht op toestemming [Partner van XI-iy] XI-iy; XII-tf; XII-tg; XII-th
Bekend, wacht op toestemming [Nummer XIV-fs] **XIV-fs**
Bekend, wacht op toestemming [Dochter van XII-dd] **XII-dd,5**
Bekend, wacht op toestemming [Dochter van XII-jc] **XII-jc,2**
Bekend, wacht op toestemming [Partner van XIII-dv] XIII-dv
Bekend, wacht op toestemming [Zoon van XII-is] **XII-is,1**
Bekend, wacht op toestemming [Zoon van XII-is] **XII-is,2**
Bekend, wacht op toestemming [Zoon van XII-is] **XII-is,3**
Bekend, wacht op toestemming [Dochter van XII-is] **XII-is,4**
Bekend, wacht op toestemming [Dochter van XII-pa] **XII-pa,2**
Bekend, wacht op toestemming [Partner van XIV-fv] XIV-fv; XV-ba; XV-bb
Bekend, wacht op toestemming [Partner van XIII-fm] XIII-fm
Bekend, wacht op toestemming [Partner van XII-ul] XII-ul
Bekend, wacht op toestemming [Partner van XIII-oz] XIII-oz
Bekend, wacht op toestemming [Nummer XIII-nq] **XIII-nq**
Bekend, wacht op toestemming [Schoonmoeder van XII-ua] XII-ua
Bekend, wacht op toestemming [Dochter van XII-dj] **XII-dj,3**
Bekend, wacht op toestemming [Nummer XIII-gc] **XIII-gc**; XIV-ev
Bekend, wacht op toestemming [Nummer XIV-ff] **XIV-ff**
Bekend, wacht op toestemming [Partner van XIII-lw] XIII-lw
Bekend, wacht op toestemming [Nummer XIII-fn] **XIII-fn**; XIV-er; XIV-es
Bekend, wacht op toestemming [Schoonmoeder van XIV-b] XIV-b
Bekend, wacht op toestemming [Partner van XIII-pp] XIII-pp; XIV-kw; XIV-kx
Bekend, wacht op toestemming [Nummer XIII-fd] **XIII-fd**
Bekend, wacht op toestemming [Schoonmoeder van XIV-kk] [Schoonmoeder van XIV-ju] XIV-ju; XIV-kk
Bekend, wacht op toestemming [Dochter van XII-oq] **XII-oq,4**
Bekend, wacht op toestemming [Zoon van XII-cq] **XII-cq,4**
Bekend, wacht op toestemming [Zoon van XIII-di] **XIII-di,2**
Bekend, wacht op toestemming [Schoonmoeder van XIV-ht] XIV-ht
Bekend, wacht op toestemming [Nummer XIII-lw] **XIII-lw**
Bekend, wacht op toestemming [Dochter van XII-kr] **XII-kr,2**
Bekend, wacht op toestemming [Nummer XIII-ox] XIII-er; **XIII-ox**
Bekend, wacht op toestemming [Partner van XIII-kc] XIII-kc; XIV-ic; XIV-id
Bekend, wacht op toestemming [Nummer XIII-er] **XIII-er**; XIII-ox
Bekend, wacht op toestemming [Partner van XIV-ft] XIV-ft
Bekend, wacht op toestemming [Partner van XII-ms] XII-ms; XIII-nz; XIII-oa

Bekend, wacht op toestemming [Zoon van XII-fj] **XII-fj,5**
Bekend, wacht op toestemming [Zoon van XII-rj] **XII-rj,1**
Bekend, wacht op toestemming [Dochter van XII-fm] **XII-fm,9**
Bekend, wacht op toestemming [Dochter van XII-lq] **XII-lq,1**
Bekend, wacht op toestemming [Nummer XIII-my] **XIII-my**; XIV-jn; XIV-jo
Bekend, wacht op toestemming [Partner van XIII-ja] XIII-ja
Bekend, wacht op toestemming [Partner van XIII-pk] XIII-pk; XIV-kt; XIV-ku; XIV-kv
Bekend, wacht op toestemming [Schoonmoeder van XIV-en] XIV-en
Bekend, wacht op toestemming [Zoon van XII-uy] **XII-uy,3**
Bekend, wacht op toestemming [Partner van XIII-qz] XIII-qz; XIV-lg
Bekend, wacht op toestemming [Zoon van XIII-bt] **XIII-bt,1**
Bekend, wacht op toestemming [Schoonvader van XIV-iq] XIV-iq
Bekend, wacht op toestemming [Partner van XIII-uk] XIII-uk
Bekend, wacht op toestemming [Zoon van XII-du] **XII-du,1**
Bekend, wacht op toestemming [Zoon van XII-q] **XII-q,7**
Bekend, wacht op toestemming [Partner van XIII-gc] XIII-gc; XIV-ev
Bekend, wacht op toestemming [Partner van XIII-ew] XIII-ew
Bekend, wacht op toestemming [Schoonmoeder van XII-sg] XII-sg
Bekend, wacht op toestemming [Zoon van XII-jx] **XII-jx,7**
Bekend, wacht op toestemming [Nummer XIV-fm] **XIV-fm**; XV-aw; XV-ax
Bekend, wacht op toestemming [Zoon van XII-pg] **XII-pg,4**
Bekend, wacht op toestemming [Nummer XIII-ep] **XIII-ep**; XIV-ef
Bekend, wacht op toestemming [Partner van XII-mt] XII-mt; XIII-ob; XIII-oc
Bekend, wacht op toestemming [Zoon van XI-hu] **XI-hu,6**
Bekend, wacht op toestemming [Nummer XIII-il] **XIII-il**; XIII-im,2; XIV-hl; XIV-hm
Bekend, wacht op toestemming [Zoon van XI-fz] **XI-fz,4**
Bekend, wacht op toestemming [Dochter van XII-jn] **XII-jn,1**
Bekend, wacht op toestemming [Nummer XIV-bz] **XIV-bz**
Bekend, wacht op toestemming [Partner van XIII-iq] XIII-iq
Bekend, wacht op toestemming [Partner van XIV-fs] XIV-fs
Bekend, wacht op toestemming [Partner van XIV-fx] XIV-fx
Bekend, wacht op toestemming [Dochter van XII-pp] **XII-pp,1**
Bekend, wacht op toestemming [Partner van XIII-hs] XIII-hs; XIV-gs
Bekend, wacht op toestemming [Dochter van XII-ke] **XII-ke,1**
Bekend, wacht op toestemming [Nummer XIII-oz] **XIII-oz**
Bekend, wacht op toestemming [Nummer XIII-ot] **XIII-ot**; XIV-ki
Bekend, wacht op toestemming [Schoonmoeder van XII-tw] XII-tw
Bekend, wacht op toestemming [Nummer XIII-be] **XIII-be**; XIV-bd
Bekend, wacht op toestemming [Zoon van XII-up] **XII-up,2**
Bekend, wacht op toestemming [Dochter van XII-dm] **XII-dm,1**
Bekend, wacht op toestemming [Partner van XIII-ic] XIII-ic; XIV-ha; XIV-hb; XIV-hc
Bekend, wacht op toestemming [Zoon van XII-r] **XII-r,3**
Bekend, wacht op toestemming [Dochter van XII-or] **XII-or,3**
Bekend, wacht op toestemming [Zoon van XII-fs] **XII-fs,3**
Bekend, wacht op toestemming [Nummer XIII-qn] **XIII-qn**
Bekend, wacht op toestemming [Dochter van XII-ce] **XII-ce,11**
Bekend, wacht op toestemming [Zoon van XII-ft] **XII-ft,2**
Bekend, wacht op toestemming [Partner van XIII-ef] XIII-ef
Bekend, wacht op toestemming [Dochter van XII-fg] **XII-fg,11**
Bekend, wacht op toestemming [Zoon van XII-jz] **XII-jz,3**

Bekend, wacht op toestemming [Dochter van XII-fj] **XII-fj,6**
Bekend, wacht op toestemming [Partner van XIII-rl] XIII-rl
Bekend, wacht op toestemming [Zoon van XII-kq] **XII-kq,3**
Bekend, wacht op toestemming [Nummer XIV-fa] **XIV-fa**
Bekend, wacht op toestemming [Dochter van XII-jt] **XII-jt,5**
Bekend, wacht op toestemming [Schoonvader van XIII-uq] XIII-uq
Bekend, wacht op toestemming [Partner van XIII-il] XIII-il; XIII-im,2; XIV-hl; XIV-hm
Bekend, wacht op toestemming [Dochter van XII-ex] **XII-ex,2**
Bekend, wacht op toestemming [Zoon van XII-cx] **XII-cx,5**
Bekend, wacht op toestemming [Dochter van XIII-d] **XIII-d,2**
Bekend, wacht op toestemming [Nummer XIV-fw] **XIV-fw**
Bekend, wacht op toestemming [Nummer XIII-gz] **XIII-gz**
Bekend, wacht op toestemming [Nummer XIII-io] **XIII-io**
Bekend, wacht op toestemming [Dochter van XII-og] **XII-og,1**
Bekend, wacht op toestemming XIII-bq
Bekend, wacht op toestemming [Partner van XIII-fv] XIII-fv
Bekend, wacht op toestemming [Schoonvader van XIII-oc] XIII-oc
Bekend, wacht op toestemming [Nummer XIV-ft] **XIV-ft**
Bekend, wacht op toestemming [Partner van XIII-ff] XIII-ff
Bekend, wacht op toestemming [Dochter van XII-bx] **XII-bx,6**
Bekend, wacht op toestemming [Nummer XIII-fw] **XIII-fw**
Bekend, wacht op toestemming [Zoon van XII-da] **XII-da,8**
Bekend, wacht op toestemming [Dochter van XII-jx] **XII-jx,8**
Bekend, wacht op toestemming [Nummer XIII-nc] **XIII-nc**; XIV-jt; XIV-ju
Bekend, wacht op toestemming [Partner van XIII-qg] XIII-qg
Bekend, wacht op toestemming [Zoon van XII-du] **XII-du,2**
Bekend, wacht op toestemming [Nummer XIV-fn] **XIV-fn**
Bekend, wacht op toestemming [Nummer XIII-uj] **XIII-uj**
Bekend, wacht op toestemming [Nummer XIII-kj] **XIII-kj**
Bekend, wacht op toestemming [Partner van XIV-fy] XIV-fy
Bekend, wacht op toestemming [Schoonmoeder van XIII-oc] XIII-oc
Bekend, wacht op toestemming [Dochter van XII-gb] **XII-gb,4**
Bekend, wacht op toestemming [Partner van XIII-sn] XIII-sn
Bekend, wacht op toestemming [Partner van XIII-ie] XIII-ie
Bekend, wacht op toestemming [Partner van XIII-rg] XIII-rg; XIV-lj; XIV-lk; XIV-ll
Bekend, wacht op toestemming [Zoon van XII-ch] **XII-ch,1**
Bekend, wacht op toestemming [Nummer XIII-ie] **XIII-ie**
Bekend, wacht op toestemming [Dochter van XI-ei] **XI-ei,5**
Bekend, wacht op toestemming [Nummer XIII-jb] **XIII-jb**
Bekend, wacht op toestemming [Zoon van XII-kr] **XII-kr,3**
Bekend, wacht op toestemming [Nummer XI-iz] **XI-iz**; XII-ti; XII-tj
Bekend, wacht op toestemming [Partner van XIII-nf] XIII-nf; XIV-jx; XIV-jy
Bekend, wacht op toestemming [Partner van XI-iz] XI-iz; XII-ti; XII-tj
Bekend, wacht op toestemming [Partner van XIII-jz] XIII-jz; XIV-hx; XIV-hy
Bekend, wacht op toestemming [Zoon van XII-qb] **XII-qb,1**
Bekend, wacht op toestemming [Partner van XIII-j] XIII-j; XIV-c; XIV-d
Bekend, wacht op toestemming [Partner van XIII-bw] XIII-bw; XIV-bl; XIV-bm; XIV-bn
Bekend, wacht op toestemming [Nummer XIII-kt] **XIII-kt**
Bekend, wacht op toestemming [Partner van XIII-em] XIII-em; XIV-ed; XIV-ee
Bekend, wacht op toestemming [Partner van XIII-dn] XIII-dn

Bekend, wacht op toestemming [Nummer XIII-gd] **XIII-gd**
Bekend, wacht op toestemming [Nummer XIII-pf] **XIII-pf**
Bekend, wacht op toestemming [Nummer XIII-lp] **XIII-lp**
Bekend, wacht op toestemming [Partner van XIV-fj] XIV-fj; XV-as
Bekend, wacht op toestemming [Dochter van XII-pp] **XII-pp,2**
Bekend, wacht op toestemming [Zoon van XII-qv] **XII-qv,1**
Bekend, wacht op toestemming [Nummer XIII-ou] **XIII-ou**
Bekend, wacht op toestemming [Partner van XIII-uf] XIII-uf
Bekend, wacht op toestemming [Zoon van XII-uy] **XII-uy,4**
Bekend, wacht op toestemming [Dochter van XII-bl] **XII-bl,2**
Bekend, wacht op toestemming [Partner van XIII-nr] XIII-nr
Bekend, wacht op toestemming [Zoon van XII-un] **XII-un,3**
Bekend, wacht op toestemming [Zoon van XI-ic] **XI-ic,2**
Bekend, wacht op toestemming [Nummer XIV-fx] **XIV-fx**
Bekend, wacht op toestemming [Nummer XIII-lx] **XIII-lx**; XIV-ix; XIV-iy
Bekend, wacht op toestemming [Partner van XIII-rk] XIII-rk; XIV-ln; XIV-lo
Bekend, wacht op toestemming [Dochter van XI-fz] **XI-fz,5**
Bekend, wacht op toestemming [Nummer XIII-ef] **XIII-ef**
Bekend, wacht op toestemming [Partner van XIII-dd] XIII-dd; XIV-cz; XIV-da
Bekend, wacht op toestemming [Partner van XIII-ly] XIII-ly
Bekend, wacht op toestemming [Partner van XIII-nc] XIII-nc; XIV-jt; XIV-ju
Bekend, wacht op toestemming [Zoon van XII-jx] **XII-jx,9**
Bekend, wacht op toestemming [Nummer XIV-fj] **XIV-fj**; XV-as
Bekend, wacht op toestemming [Zoon van XII-nn] **XII-nn,4**
Bekend, wacht op toestemming [Partner van XIII-if] XIII-if; XIV-hg
Bekend, wacht op toestemming [Partner van XIII-mk] XIII-mk
Bekend, wacht op toestemming [Nummer XIII-fe] **XIII-fe**
Bekend, wacht op toestemming [Zoon van XII-oz] **XII-oz,1**
Bekend, wacht op toestemming [Zoon van XII-ql] **XII-ql,1**
Bekend, wacht op toestemming [Nummer XIII-qp] **XIII-qp**
Bekend, wacht op toestemming [Partner van XII-mu] XII-mu; XIII-od; XIII-oe
Bekend, wacht op toestemming [Partner van XII-ni] XII-ni; XIII-oo; XIII-op; XIII-oq
Bekend, wacht op toestemming [Nummer XIII-pl] **XIII-pl**
Bekend, wacht op toestemming [Partner van XIII-eb] XIII-eb; XIV-dy
Bekend, wacht op toestemming [Schoonmoeder van XIV-ef] XIV-ef
Bekend, wacht op toestemming [Nummer XIV-fg] **XIV-fg**
Bekend, wacht op toestemming [Dochter van XIII-dh] **XIII-dh,1**
Bekend, wacht op toestemming [Nummer XIII-em] **XIII-em**; XIV-ed; XIV-ee
Bekend, wacht op toestemming [Dochter van XII-pd] **XII-pd,4**
Bekend, wacht op toestemming [Zoon van XII-pd] **XII-pd,5**
Bekend, wacht op toestemming [Zoon van XII-iw] **XII-iw,1**
Bekend, wacht op toestemming [Partner van XIII-it] XIII-it
Bekend, wacht op toestemming [Zoon van XII-qp] **XII-qp,1**
Bekend, wacht op toestemming [Partner van XIV-fg] XIV-fg
Bekend, wacht op toestemming [Partner van XIV-fu] XIV-fu; XV-az
Bekend, wacht op toestemming [Partner van XIII-pu] XIII-pu; XIV-kz
Bekend, wacht op toestemming [Partner van XIV-v] XIV-v
Bekend, wacht op toestemming [Partner van XIII-jf] XIII-jf
Bekend, wacht op toestemming [Nummer XIII-tk] **XIII-tk**
Bekend, wacht op toestemming [Partner van XIII-tk] XIII-tk

Bekend, wacht op toestemming [Partner van XIII-ud] XIII-ud
Bekend, wacht op toestemming [Dochter van XII-md] **XII-md,1**
Bekend, wacht op toestemming [Partner van XIII-ui] XIII-ui; XIV-mb
Bekend, wacht op toestemming [Dochter van XII-jf] **XII-jf,3**
Bekend, wacht op toestemming [Nummer XIII-rl] **XIII-rl**
Bekend, wacht op toestemming [Nummer XIII-if] **XIII-if**; XIV-hg
Bekend, wacht op toestemming [Nummer XIII-ra] **XIII-ra**; XIII-sw; XIV-lh; XIV-li
Bekend, wacht op toestemming [Nummer XII-ni] **XII-ni**; XIII-oo; XIII-op; XIII-oq
Bekend, wacht op toestemming [Partner van XIII-i] XIII-i
Bekend, wacht op toestemming [Dochter van XIII-by] **XIII-by,1**
Bekend, wacht op toestemming [Nummer XII-mw] **XII-mw**; XIII-of
Bekend, wacht op toestemming [Partner van XII-sq] XII-sq
Bekend, wacht op toestemming [Nummer XIII-pq] **XIII-pq**
Bekend, wacht op toestemming [Zoon van XII-uz] **XII-uz,1**
Bekend, wacht op toestemming [Partner van XIII-cu] XIII-cu
Bekend, wacht op toestemming [Dochter van XII-or] **XII-or,4**
Bekend, wacht op toestemming [Nummer XI-ja] **XI-ja**
Bekend, wacht op toestemming [Nummer XII-na] **XII-na**; XIII-ok
Bekend, wacht op toestemming [Nummer XIII-pg] **XIII-pg**
Bekend, wacht op toestemming [Nummer XIII-z] **XIII-z**
Bekend, wacht op toestemming [Partner van XIII-um] XIII-um
Bekend, wacht op toestemming [Nummer XIII-fx] **XIII-fx**
Bekend, wacht op toestemming [Partner van XIII-fy] XIII-fy
Bekend, wacht op toestemming [Nummer XIII-jy] **XIII-jy**; XIV-hu; XIV-hv; XIV-hw
Bekend, wacht op toestemming [Schoonmoeder van XIII-uq] XIII-uq
Bekend, wacht op toestemming [Nummer XIV-bh] XIII-ig; **XIV-bh**; XV-j; XV-k
Bekend, wacht op toestemming [Partner van XII-nd] XII-nd
Bekend, wacht op toestemming [Nummer XIII-ip] **XIII-ip**
Bekend, wacht op toestemming [Nummer XIII-eb] **XIII-eb**; XIV-dy
Bekend, wacht op toestemming [Nummer XIII-ud] **XIII-ud**
Bekend, wacht op toestemming [Partner van XII-nb] XII-nb; XIII-ol; XIII-om
Bekend, wacht op toestemming [Schoonvader van XIV-ib] XIV-ib
Bekend, wacht op toestemming [Partner van XIII-jd] XIII-jd
Bekend, wacht op toestemming [Nummer XIV-fu] **XIV-fu**; XV-az
Bekend, wacht op toestemming [Nummer XIII-uk] **XIII-uk**
Bekend, wacht op toestemming [Partner van XIII-rc] XIII-rc
Bekend, wacht op toestemming [Nummer XIII-qr] **XIII-qr**
Bekend, wacht op toestemming [Zoon van XII-ks] **XII-ks,3**
Bekend, wacht op toestemming [Nummer XIV-ca] **XIV-ca**
Bekend, wacht op toestemming [Partner van XIV-gb] XIV-gb
Bekend, wacht op toestemming [Zoon van XII-pp] **XII-pp,4**
Bekend, wacht op toestemming [Zoon van XII-rk] **XII-rk,1**
Bekend, wacht op toestemming [Partner van XIII-ue] XIII-ue
Bekend, wacht op toestemming [Nummer XIII-aq] **XIII-aq**
Bekend, wacht op toestemming [Zoon van XII-au] **XII-au,2**
Bekend, wacht op toestemming [Zoon van XII-bl] **XII-bl,3**
Bekend, wacht op toestemming [Partner van XII-uw] XII-uw
Bekend, wacht op toestemming [Nummer XIII-sr] **XIII-sr**
Bekend, wacht op toestemming [Partner van XIII-sr] XIII-sr
Bekend, wacht op toestemming [Partner van XIII-qh] XIII-qh

Bekend, wacht op toestemming [Partner van XIII-fx] XIII-fx
Bekend, wacht op toestemming [Partner van XIII-lo] XIII-lo
Bekend, wacht op toestemming [Zoon van XII-ju] **XII-ju,1**
Bekend, wacht op toestemming [Nummer XIII-ff] **XIII-ff**
Bekend, wacht op toestemming [Partner van XIII-aa] XIII-aa
Bekend, wacht op toestemming [Partner van XIII-ku] XIII-ku; XIV-ik
Bekend, wacht op toestemming [Partner van XIV-db] XIV-db
Bekend, wacht op toestemming [Partner van XII-na] XII-na; XIII-ok
Bekend, wacht op toestemming [Nummer XIV-gc] **XIV-gc**
Bekend, wacht op toestemming [Nummer XIII-ug] **XIII-ug**
Bekend, wacht op toestemming [Nummer XIV-ge] **XIV-ge**
Bekend, wacht op toestemming [Partner van XIII-z] XIII-z
Bekend, wacht op toestemming [Zoon van XII-kg] **XII-kg,1**
Bekend, wacht op toestemming [Schoonvader van XIII-tg] XIII-tg
Bekend, wacht op toestemming [Nummer XIII-en] **XIII-en**
Bekend, wacht op toestemming [Partner van XIII-fg] XIII-fg; XIV-eo
Bekend, wacht op toestemming [Nummer XIII-jz] **XIII-jz**; XIV-hx; XIV-hy
Bekend, wacht op toestemming [Zoon van XII-pn] **XII-pn,6**
Bekend, wacht op toestemming [Partner van XII-mw] XII-mw; XIII-of
Bekend, wacht op toestemming [Nummer XIII-aa] **XIII-aa**
Bekend, wacht op toestemming [Nummer XIII-ig] **XIII-ig**; XIV-bh; XV-j; XV-k
Bekend, wacht op toestemming [Nummer XII-mv] **XII-mv**
Bekend, wacht op toestemming [Nummer XII-nb] **XII-nb**; XIII-ol; XIII-om
Bekend, wacht op toestemming [Partner van XIII-pf] XIII-pf
Bekend, wacht op toestemming [Partner van XIII-lq] XIII-lq
Bekend, wacht op toestemming [Partner van XIII-so] XIII-so
Bekend, wacht op toestemming [Partner van XIII-en] XIII-en
Bekend, wacht op toestemming [Nummer XIII-fy] **XIII-fy**
Bekend, wacht op toestemming [Partner van XIII-tr] XIII-tr; XIV-lx; XIV-ly
Bekend, wacht op toestemming [Schoonvader van XIV-lt] XIV-lt
Bekend, wacht op toestemming [Nummer XIII-ue] **XIII-ue**
Bekend, wacht op toestemming [Dochter van XII-iw] **XII-iw,2**
Bekend, wacht op toestemming [Nummer XIV-bq] **XIV-bq**; XV-p; XV-q; XV-r
Bekend, wacht op toestemming [Schoonmoeder van XV-ax] XV-ax
Bekend, wacht op toestemming [Zoon van XII-qp] **XII-qp,2**
Bekend, wacht op toestemming [Partner van XIV-fc] XIV-fc
Bekend, wacht op toestemming [Partner van XIV-fk] XIV-fk
Bekend, wacht op toestemming [Nummer XIII-us] **XIII-us**
Bekend, wacht op toestemming [Zoon van XII-ke] **XII-ke,2**
Bekend, wacht op toestemming [Partner van XIII-nb] XIII-nb
Bekend, wacht op toestemming [Partner van XIII-jg] XIII-jg
Bekend, wacht op toestemming [Nummer XIV-aw] **XIV-aw**
Bekend, wacht op toestemming [Nummer XIII-tl] **XIII-tl**
Bekend, wacht op toestemming [Partner van XIII-tl] XIII-tl
Bekend, wacht op toestemming [Nummer XIII-nn] **XIII-nn**
Bekend, wacht op toestemming [Zoon van XII-me] **XII-me,1**
Bekend, wacht op toestemming [Nummer XIII-nr] **XIII-nr**
Bekend, wacht op toestemming [Dochter van XII-kd] **XII-kd,1**
Bekend, wacht op toestemming [Partner van XIII-ux] XIII-ux
Bekend, wacht op toestemming [Zoon van XII-uo] **XII-uo,2**

Bekend, wacht op toestemming [Dochter van XII-ku] **XII-ku,1**
Bekend, wacht op toestemming [Nummer XIII-ps] **XIII-ps**; XIV-ky
Bekend, wacht op toestemming [Nummer XIII-cy] **XIII-cy**
Bekend, wacht op toestemming [Partner van XIII-qk] XIII-qk
Bekend, wacht op toestemming [Zoon van XII-pe] **XII-pe,6**
Bekend, wacht op toestemming [Dochter van XII-go] **XII-go,5**
Bekend, wacht op toestemming [Nummer XIII-lq] **XIII-lq**
Bekend, wacht op toestemming [Nummer XIII-px] **XIII-px**; XIV-la
Bekend, wacht op toestemming [Nummer XIII-im] **XIII-im**; XIV-hn
Bekend, wacht op toestemming [Partner van XIII-pr] XIII-pr
Bekend, wacht op toestemming [Schoonmoeder van XIII-tg] XIII-tg
Bekend, wacht op toestemming [Partner van XIII-sz] XIII-sz
Bekend, wacht op toestemming [Nummer XIII-oy] **XIII-oy**
Bekend, wacht op toestemming [Dochter van XII-ql] **XII-ql,2**
Bekend, wacht op toestemming [Partner van XIII-cp] XIII-cp; XIV-cr
Bekend, wacht op toestemming [Nummer XII-ru] **XII-ru**
Bekend, wacht op toestemming [Schoonvader van XIV-lc] XIV-lc
Bekend, wacht op toestemming [Nummer XIII-sn] **XIII-sn**
Bekend, wacht op toestemming [Partner van XI-ja] XI-ja
Bekend, wacht op toestemming [Partner van XIV-gc] XIV-gc
Bekend, wacht op toestemming [Nummer XIII-eg] **XIII-eg**
Bekend, wacht op toestemming [Partner van XIII-fz] XIII-fz
Bekend, wacht op toestemming [Nummer XIII-fg] **XIII-fg**; XIV-eo
Bekend, wacht op toestemming [Partner van XIII-ke] XIII-ke; XIV-if; XIV-ig
Bekend, wacht op toestemming [Partner van XIII-gd] XIII-gd
Bekend, wacht op toestemming [Partner van XII-mx] XII-mx
Bekend, wacht op toestemming [Nummer XIII-ka] **XIII-ka**; XIV-hz; XIV-ia; XIV-ib
Bekend, wacht op toestemming [Dochter van XII-or] **XII-or,5**
Bekend, wacht op toestemming [Nummer XIII-uh] **XIII-uh**
Bekend, wacht op toestemming [Nummer XIV-aj] **XIV-aj**; XV-d
Bekend, wacht op toestemming [Nummer XIV-fk] **XIV-fk**
Bekend, wacht op toestemming [Partner van XIII-pg] XIII-pg
Bekend, wacht op toestemming [Nummer XIV-at] **XIV-at**; XV-h
Bekend, wacht op toestemming [Nummer XII-mm] **XII-mm**; XIII-nx
Bekend, wacht op toestemming [Partner van XIII-pq] XIII-pq
Bekend, wacht op toestemming [Nummer XIII-ux] **XIII-ux**
Bekend, wacht op toestemming [Nummer XII-mu] **XII-mu**; XIII-od; XIII-oe
Bekend, wacht op toestemming [Nummer XIII-je] **XIII-je**
Bekend, wacht op toestemming [Nummer XIII-at] **XIII-at**; XIV-ap; XIV-aq
Bekend, wacht op toestemming [Zoon van XII-dt] **XII-dt,2**
Bekend, wacht op toestemming [Nummer XIII-pr] **XIII-pr**
Bekend, wacht op toestemming [Zoon van XII-hs] **XII-hs,3**
Bekend, wacht op toestemming [Nummer XIII-nb] **XIII-nb**
Bekend, wacht op toestemming [Nummer XIII-qx] **XIII-qx**
Bekend, wacht op toestemming [Partner van XIV-bs] XIV-bs; XV-u; XV-v; XV-w
Bekend, wacht op toestemming [Partner van XIII-iy] XIII-iy
Bekend, wacht op toestemming [Nummer XIII-qg] **XIII-qg**
Bekend, wacht op toestemming [Nummer XIV-gf] **XIV-gf**
Bekend, wacht op toestemming [Nummer XIV-fy] **XIV-fy**
Bekend, wacht op toestemming [Nummer XIV-fo] **XIV-fo**; XV-ay

Bekend, wacht op toestemming [Partner van XII-mm] XII-mm; XIII-nx
Bekend, wacht op toestemming [Dochter van XIII-gg] **XIII-gg,3**
Bekend, wacht op toestemming [Dochter van XII-it] **XII-it,2**
Bekend, wacht op toestemming [Partner van XIII-qw] XIII-qw; XIV-lf
Bekend, wacht op toestemming [Partner van XIII-sx] XIII-sx
Bekend, wacht op toestemming [Nummer XIII-qs] **XIII-qs**
Bekend, wacht op toestemming [Partner van XIII-qs] XIII-qs
Bekend, wacht op toestemming [Zoon van XII-ks] **XII-ks,4**
Bekend, wacht op toestemming [Dochter van XII-pp] **XII-pp,5**
Bekend, wacht op toestemming [Schoonmoeder van XIV-lc] XIV-lc
Bekend, wacht op toestemming [Partner van XIV-aw] XIV-aw
Bekend, wacht op toestemming [Partner van XIII-kr] XIII-kr
Bekend, wacht op toestemming [Zoon van XII-va] **XII-va,2**
Bekend, wacht op toestemming [Dochter van XII-uy] **XII-uy,5**
Bekend, wacht op toestemming [Zoon van XII-at] **XII-at,2**
Bekend, wacht op toestemming [Nummer XIII-ss] **XIII-ss**
Bekend, wacht op toestemming [Zoon van XII-au] **XII-au,3**
Bekend, wacht op toestemming [Zoon van XII-bl] **XII-bl,4**
Bekend, wacht op toestemming [Partner van XIII-ns] XIII-ns
Bekend, wacht op toestemming [Partner van XIII-df] XIII-df
Bekend, wacht op toestemming [Zoon van XII-uo] **XII-uo,3**
Bekend, wacht op toestemming [Zoon van XII-qc] **XII-qc,2**
Bekend, wacht op toestemming [Partner van XIII-tf] XIII-tf
Bekend, wacht op toestemming [Nummer XII-mx] **XII-mx**; XIII-og; XIII-oh; XIII-oi
Bekend, wacht op toestemming [Partner van XIII-pm] XIII-pm
Bekend, wacht op toestemming [Partner van XII-nc] XII-nc; XIII-on
Bekend, wacht op toestemming [Nummer XIII-sx] **XIII-sx**
Bekend, wacht op toestemming [Partner van XIII-rb] XIII-rb
Bekend, wacht op toestemming [Nummer XII-nc] **XII-nc**; XIII-on
Bekend, wacht op toestemming [Dochter van XII-rh] **XII-rh,3**
Bekend, wacht op toestemming [Partner van XIII-lx] XIII-lx; XIV-ix; XIV-iy
Bekend, wacht op toestemming [Partner van XIII-kv] XIII-kv; XIV-il
Bekend, wacht op toestemming [Nummer XIII-um] **XIII-um**
Bekend, wacht op toestemming [Nummer XIII-iq] **XIII-iq**
Bekend, wacht op toestemming [Schoonmoeder van XIII-oj] XIII-oj
Bekend, wacht op toestemming [Nummer XIII-ap] **XIII-ap**; XIV-an
Bekend, wacht op toestemming [Dochter van XII-nn] **XII-nn,6**
Bekend, wacht op toestemming [Zoon van XIII-by] **XIII-by,2**
Bekend, wacht op toestemming [Partner van XIII-ug] XIII-uq
Bekend, wacht op toestemming [Partner van XIV-gd] XIV-gd; XV-bc; XV-bd
Bekend, wacht op toestemming [Nummer XIII-kb] **XIII-kb**
Bekend, wacht op toestemming [Partner van XIII-hh] XIII-hh; XIV-gp; XIV-gq
Bekend, wacht op toestemming [Partner van XIV-u] XIV-u
Bekend, wacht op toestemming [Nummer XIV-db] **XIV-db**
Bekend, wacht op toestemming [Partner van XIII-ts] XIII-ts
Bekend, wacht op toestemming [Dochter van XII-ju] **XII-ju,2**
Bekend, wacht op toestemming [Nummer XIII-ne] **XIII-ne**; XIV-jv; XIV-jw
Bekend, wacht op toestemming [Nummer XIII-ma] **XIII-ma**
Bekend, wacht op toestemming [Zoon van XII-qo] **XII-qo,2**
Bekend, wacht op toestemming [Zoon van XII-do] **XII-do,2**

Bekend, wacht op toestemming [Nummer XIII-rb] **XIII-rb**
Bekend, wacht op toestemming [Partner van XIII-qi] XIII-qi
Bekend, wacht op toestemming [Zoon van XI-ii] **XI-ii,1**
Bekend, wacht op toestemming [Nummer XIII-nu] **XIII-nu**
Bekend, wacht op toestemming [Nummer XIII-kr] **XIII-kr**
Bekend, wacht op toestemming [Zoon van XII-pn] **XII-pn,7**
Bekend, wacht op toestemming XII-kn; XII-kn
Bekend, wacht op toestemming [Nummer XIII-fz] **XIII-fz**
Bekend, wacht op toestemming [Partner van XIII-jx] XIII-jx
Bekend, wacht op toestemming [Partner van XIII-lw] XIII-lw
Bekend, wacht op toestemming [Partner van XIV-ak] XIV-ak
Bekend, wacht op toestemming [Nummer XIII-ui] **XIII-ui**; XIV-mb
Bekend, wacht op toestemming [Schoonvader van XV-c] XV-c
Bekend, wacht op toestemming [Partner van XIV-dh] XIV-dh
Bekend, wacht op toestemming [Nummer XIV-u] **XIV-u**
Bekend, wacht op toestemming [Dochter van XIII-ae] **XIII-ae,2**
Bekend, wacht op toestemming [Schoonmoeder van XV-aa] XV-aa
Bekend, wacht op toestemming [Nummer XIII-qd] **XIII-qd**
Bekend, wacht op toestemming [Zoon van XII-qe] **XII-qe,1**
Bekend, wacht op toestemming [Partner van XIV-gf] XIV-gf
Bekend, wacht op toestemming [Nummer XIII-tr] **XIII-tr**; XIV-lx; XIV-ly
Bekend, wacht op toestemming [Partner van XIII-qy] XIII-qy
Bekend, wacht op toestemming [Nummer XIII-ab] **XIII-ab**
Bekend, wacht op toestemming [Nummer XIII-ac] **XIII-ac**
Bekend, wacht op toestemming [Partner van XIII-ju] XIII-ju; XIV-ht
Bekend, wacht op toestemming [Nummer XIII-lr] **XIII-lr**
Bekend, wacht op toestemming [Dochter van XII-iw] **XII-iw,3**
Bekend, wacht op toestemming [Zoon van XII-qp] **XII-qp,3**
Bekend, wacht op toestemming [Partner van XIV-fd] XIV-fd
Bekend, wacht op toestemming [Nummer XIII-cg] **XIII-cg**
Bekend, wacht op toestemming [Nummer XIV-ax] **XIV-ax**
Bekend, wacht op toestemming [Kind van XII-qq] **XII-qq,5**
Bekend, wacht op toestemming [Nummer XIII-ns] **XIII-ns**
Bekend, wacht op toestemming [Zoon van XII-kd] **XII-kd,2**
Bekend, wacht op toestemming [Zoon van XII-ku] **XII-ku,2**
Bekend, wacht op toestemming [Nummer XIV-fp] **XIV-fp**
Bekend, wacht op toestemming [Nummer XIII-iy] **XIII-iy**
Bekend, wacht op toestemming [Partner van XIII-px] XIII-px; XIV-la
Bekend, wacht op toestemming [Dochter van XII-hs] **XII-hs,4**
Bekend, wacht op toestemming [Nummer XIII-tx] **XIII-tx**
Bekend, wacht op toestemming [Partner van XIV-bi] XIV-bi; XV-l; XV-m; XV-n
Bekend, wacht op toestemming [Dochter van XII-qm] **XII-qm,1**
Bekend, wacht op toestemming [Dochter van XII-ql] **XII-ql,3**
Bekend, wacht op toestemming [Nummer XIV-gd] **XIV-gd**; XV-bc; XV-bd
Bekend, wacht op toestemming [Partner van XII-mz] XII-mz; XIII-oj
Bekend, wacht op toestemming [Nummer XIII-rv] **XIII-rv**
Bekend, wacht op toestemming [Nummer XIII-uf] **XIII-uf**
Bekend, wacht op toestemming [Partner van XIV-k] XIV-k
Bekend, wacht op toestemming [Partner van XIII-ma] XIII-ma
Bekend, wacht op toestemming [Schoonvader van XIV-jd] XIV-jd

Bekend, wacht op toestemming [Schoonvader van XIV-ii] XIV-ii
Bekend, wacht op toestemming [Nummer XIV-de] **XIV-de**
Bekend, wacht op toestemming [Nummer XIV-k] **XIV-k**
Bekend, wacht op toestemming [Nummer XIV-be] **XIV-be**
Bekend, wacht op toestemming [Dochter van XII-ut] **XII-ut,2**
Bekend, wacht op toestemming [Nummer XIV-fc] **XIV-fc**
Bekend, wacht op toestemming [Nummer XIII-qh] **XIII-qh**
Bekend, wacht op toestemming [Partner van XIV-l] XIV-l
Bekend, wacht op toestemming [Nummer XIII-so] **XIII-so**
Bekend, wacht op toestemming [Schoonmoeder van XIV-jd] XIV-jd
Bekend, wacht op toestemming [Partner van XIII-ta] XIII-ta; XIV-lt
Bekend, wacht op toestemming [Partner van XIII-rv] XIII-rv
Bekend, wacht op toestemming [Partner van XIII-hm] XIII-hm; XIV-gr
Bekend, wacht op toestemming [Dochter van XI-im] **XI-im,2**
Bekend, wacht op toestemming [Partner van XIII-lr] XIII-lr
Bekend, wacht op toestemming [Nummer XIII-nf] **XIII-nf**; XIV-jx; XIV-jy
Bekend, wacht op toestemming [Nummer XIV-bi] **XIV-bi**; XV-l; XV-m; XV-n
Bekend, wacht op toestemming [Partner van XII-nk] XII-nk
Bekend, wacht op toestemming [Partner van XIV-be] XIV-be
Bekend, wacht op toestemming [Partner van XIII-sb] XIII-sb
Bekend, wacht op toestemming [Zoon van XI-ii] **XI-ii,2**
Bekend, wacht op toestemming [Nummer XIV-fv] **XIV-fv**; XV-ba; XV-bb
Bekend, wacht op toestemming [Nummer XIII-sy] **XIII-sy**
Bekend, wacht op toestemming [Partner van XIII-ip] XIII-ip
Bekend, wacht op toestemming [Nummer XIII-kc] **XIII-kc**; XIV-ic; XIV-id
Bekend, wacht op toestemming [Nummer XIII-rc] **XIII-rc**
Bekend, wacht op toestemming [Schoonvader van XIII-oj] XIII-oj
Bekend, wacht op toestemming [Partner van XII-nf] XII-nf
Bekend, wacht op toestemming [Partner van XIII-ir] XIII-ir
Bekend, wacht op toestemming [Partner van XII-ru] XII-ru
Bekend, wacht op toestemming [Partner van XIII-hl] XIII-hl
Bekend, wacht op toestemming [Zoon van XII-jt] **XII-jt,7**
Bekend, wacht op toestemming [Nummer XIII-qt] **XIII-qt**
Bekend, wacht op toestemming [Dochter van XIII-cj] **XIII-cj,2**
Bekend, wacht op toestemming [Partner van XIV-fz] XIV-fz
Bekend, wacht op toestemming [Zoon van XII-pp] **XII-pp,6**
Bekend, wacht op toestemming [Dochter van XII-kj] **XII-kj,1**
Bekend, wacht op toestemming [Zoon van XII-qd] **XII-qd,1**
Bekend, wacht op toestemming [Nummer XIII-au] **XIII-au**; XIV-ar; XIV-as
Bekend, wacht op toestemming [Partner van XIII-au] XIII-au; XIV-ar; XIV-as
Bekend, wacht op toestemming [Schoonmoeder van XIV-mb] XIV-mb
Bekend, wacht op toestemming [Nummer XIII-jh] **XIII-jh**; XIII-jk
Bekend, wacht op toestemming XII-my
Bekend, wacht op toestemming [Zoon van XII-uy] **XII-uy,6**
Bekend, wacht op toestemming [Nummer XIII-el] **XIII-el**; XIV-eb; XIV-ec
Bekend, wacht op toestemming XIII-ts
Bekend, wacht op toestemming [Dochter van XII-qf] **XII-qf,2**
Bekend, wacht op toestemming [Zoon van XII-au] **XII-au,4**
Bekend, wacht op toestemming [Dochter van XII-bl] **XII-bl,5**
Bekend, wacht op toestemming [Partner van XIII-sp] XIII-sp

Bekend, wacht op toestemming [Dochter van XII-uo] **XII-uo,5**
Bekend, wacht op toestemming [Zoon van XII-us] **XII-us,1**
Bekend, wacht op toestemming [Zoon van XIII-gt] **XIII-gt,2**
Bekend, wacht op toestemming [Partner van XII-sp] XII-sp
Bekend, wacht op toestemming [Partner van XII-sx] XII-sx
Bekend, wacht op toestemming [Zoon van XIII-by] **XIII-by,3**
Bekend, wacht op toestemming [Dochter van XII-pe] **XII-pe,8**
Bekend, wacht op toestemming [Partner van XIII-uh] XIII-uh
Bekend, wacht op toestemming [Partner van XIII-ul] XIII-ul
Bekend, wacht op toestemming [Partner van XIII-kb] XIII-kb
Bekend, wacht op toestemming [Nummer XIV-df] **XIV-df**
Bekend, wacht op toestemming [Dochter van XII-pb] **XII-pb,2**
Bekend, wacht op toestemming [Nummer XIII-ir] **XIII-ir**
Bekend, wacht op toestemming [Partner van XIII-mb] XIII-mb
Bekend, wacht op toestemming [Partner van XIII-fe] XIII-fe
Bekend, wacht op toestemming [Nummer XIII-qi] **XIII-qi**
Bekend, wacht op toestemming [Dochter van XII-iq] **XII-iq,4**
Bekend, wacht op toestemming [Partner van XIII-ps] XIII-ps; XIV-ky
Bekend, wacht op toestemming [Nummer XIV-fz] **XIV-fz**
Bekend, wacht op toestemming [Partner van XIV-ir] XIV-ir
Bekend, wacht op toestemming [Partner van XII-mv] XII-mv
Bekend, wacht op toestemming [Nummer XIII-rw] **XIII-rw**
Bekend, wacht op toestemming [Partner van XIII-ls] XIII-ls
Bekend, wacht op toestemming [Nummer XIII-kd] **XIII-kd**; XIV-ie
Bekend, wacht op toestemming [Dochter van XI-hu] **XI-hu,7**
Bekend, wacht op toestemming [Nummer XII-tq] **XII-tq**
Bekend, wacht op toestemming [Partner van XIII-lc] XIII-lc; XIV-im
Bekend, wacht op toestemming [Zoon van XII-ju] **XII-ju,3**
Bekend, wacht op toestemming [Nummer XIV-bs] **XIV-bs**; XV-u; XV-v; XV-w
Bekend, wacht op toestemming [Partner van XIII-tq] XIII-tq
Bekend, wacht op toestemming [Dochter van XII-ok] **XII-ok,1**
Bekend, wacht op toestemming [Nummer XIII-ls] **XIII-ls**
Bekend, wacht op toestemming [Nummer XIII-ul] **XIII-ul**
Bekend, wacht op toestemming [Nummer XIII-pm] **XIII-pm**
Bekend, wacht op toestemming [Partner van XIII-jf] XIII-jf
Bekend, wacht op toestemming [Dochter van XI-ii] **XI-ii,3**
Bekend, wacht op toestemming [Zoon van XI-ii] **XI-ii,4**
Bekend, wacht op toestemming [Partner van XIII-ld] XIII-ld; XIV-in; XIV-io
Bekend, wacht op toestemming [Partner van XIII-kd] XIII-kd; XIV-ie
Bekend, wacht op toestemming [Partner van XIII-qx] XIII-qx
Bekend, wacht op toestemming [Nummer XIII-jf] **XIII-jf**
Bekend, wacht op toestemming [Nummer XIII-mn] **XIII-mn**; XIII-ms,3; XIV-jb; XIV-jc
Bekend, wacht op toestemming [Zoon van XII-iw] **XII-iw,4**
Bekend, wacht op toestemming [Nummer XIII-tf] **XIII-tf**
Bekend, wacht op toestemming [Dochter van XIII-cj] **XIII-cj,3**
Bekend, wacht op toestemming [Nummer XIV-eh] **XIV-eh**; XV-ah; XV-ai
Bekend, wacht op toestemming [Nummer XIII-tm] **XIII-tm**
Bekend, wacht op toestemming [Nummer XIII-ny] **XIII-ny**
Bekend, wacht op toestemming [Partner van XIII-el] XIII-el; XIV-eb; XIV-ec
Bekend, wacht op toestemming [Partner van XIII-ar] XIII-ar

Bekend, wacht op toestemming [Zoon van XII-kd] **XII-kd,3**
Bekend, wacht op toestemming [Zoon van XII-mk] **XII-mk,1**
Bekend, wacht op toestemming [Dochter van XII-ku] **XII-ku,3**
Bekend, wacht op toestemming [Partner van XIV-w] XIV-w
Bekend, wacht op toestemming [Partner van XII-sa] XII-sa
Bekend, wacht op toestemming [Nummer XIII-ty] **XIII-ty**
Bekend, wacht op toestemming [Nummer XIII-lc] **XIII-lc**; XIV-im
Bekend, wacht op toestemming [Nummer XIV-dg] **XIV-dg**; XV-af; XV-ag
Bekend, wacht op toestemming [Zoon van XII-rr] **XII-oc,1**
Bekend, wacht op toestemming [Partner van XIII-fq] XIII-fq
Bekend, wacht op toestemming [Partner van XIII-sa] XIII-sa
Bekend, wacht op toestemming [Partner van XIII-eg] XIII-eg
Bekend, wacht op toestemming [Nummer XII-lv] **XII-lv**; XIII-jl
Bekend, wacht op toestemming [Partner van XII-my] XII-my
Bekend, wacht op toestemming [Partner van XIV-df] XIV-df
Bekend, wacht op toestemming [Partner van XIII-rw] XIII-rw
Bekend, wacht op toestemming [Nummer XIV-dm] **XIV-dm**
Bekend, wacht op toestemming [Nummer XII-nj] **XII-nj**; XIII-or; XIII-os
Bekend, wacht op toestemming [Nummer XIII-mb] **XIII-mb**
Bekend, wacht op toestemming [Nummer XIII-hb] **XIII-hb**
Bekend, wacht op toestemming [Partner van XIV-aj] XIV-aj; XV-d
Bekend, wacht op toestemming [Partner van XIV-fo] XIV-fo; XV-ay
Bekend, wacht op toestemming [Nummer XIV-cu] **XIV-cu**; XV-z
Bekend, wacht op toestemming [Zoon van XII-hs] **XII-hs,6**
Bekend, wacht op toestemming [Nummer XIII-qj] **XIII-qj**; XIV-lc
Bekend, wacht op toestemming [Nummer XIII-sp] **XIII-sp**
Bekend, wacht op toestemming [Partner van XIII-kl] XIII-kl
Bekend, wacht op toestemming [Nummer XIII-fo] **XIII-fo**
Bekend, wacht op toestemming [Nummer XIII-ke] **XIII-ke**; XIV-if; XIV-ig
Bekend, wacht op toestemming [Partner van XIII-ne] XIII-ne; XIV-jv; XIV-jw
Bekend, wacht op toestemming [Nummer XII-ne] **XII-ne**
Bekend, wacht op toestemming [Partner van XII-ne] XII-ne
Bekend, wacht op toestemming [Partner van XIV-dp] XIV-dp
Bekend, wacht op toestemming [Nummer XIV-ak] **XIV-ak**
Bekend, wacht op toestemming [Nummer XII-sk] **XII-sk**
Bekend, wacht op toestemming [Nummer XIII-qy] **XIII-qy**
Bekend, wacht op toestemming [Partner van XIV-av] XIV-av; XV-i
Bekend, wacht op toestemming [Dochter van XII-ju] **XII-ju,4**
Bekend, wacht op toestemming [Nummer XIV-fd] **XIV-fd**
Bekend, wacht op toestemming [Partner van XIV-t] XIV-t
Bekend, wacht op toestemming XIII-jm
Bekend, wacht op toestemming [Partner van XIII-pv] XIII-pv
Bekend, wacht op toestemming [Partner van XIV-kb] XIV-kb
Bekend, wacht op toestemming [Dochter van XI-is] **XI-is,1**
Bekend, wacht op toestemming [Partner van XIII-tb] XIII-tb
Bekend, wacht op toestemming [Nummer XIII-ga] **XIII-ga**
Bekend, wacht op toestemming [Nummer XIII-qu] **XIII-qu**
Bekend, wacht op toestemming [Partner van XIV-fh] XIV-fh
Bekend, wacht op toestemming [Nummer XIV-ei] **XIV-ei**
Bekend, wacht op toestemming [Nummer XIII-kx] **XIII-kx**

Bekend, wacht op toestemming [Partner van XIII-kx] XIII-kx
Bekend, wacht op toestemming [Dochter van XII-uf] **XII-uf,1**
Bekend, wacht op toestemming [Zoon van XII-ke] **XII-ke,3**
Bekend, wacht op toestemming [Partner van XIII-cg] XIII-cg
Bekend, wacht op toestemming [Zoon van XII-po] **XII-po,3**
Bekend, wacht op toestemming [Nummer XIII-ji] **XIII-ji**
Bekend, wacht op toestemming [Partner van XIII-ji] XIII-ji
Bekend, wacht op toestemming [Partner van XIII-ny] XIII-ny
Bekend, wacht op toestemming [Dochter van XIII-ag] **XIII-ag,1**
Bekend, wacht op toestemming [Partner van XIV-dx] XIV-dx
Bekend, wacht op toestemming [Dochter van XIII-ds] **XIII-ds,1**
Bekend, wacht op toestemming [Zoon van XII-cq] **XII-cq,5**
Bekend, wacht op toestemming [Zoon van XII-us] **XII-us,2**
Bekend, wacht op toestemming [Partner van XII-lw] XII-lw
Bekend, wacht op toestemming [Nummer XIV-v] **XIV-v**
Bekend, wacht op toestemming [Partner van XII-st] XII-st
Bekend, wacht op toestemming [Nummer XII-sa] **XII-sa**
Bekend, wacht op toestemming [Schoonmoeder van XV-c] XV-c
Bekend, wacht op toestemming [Nummer XIII-kv] **XIII-kv**; XIV-il
Bekend, wacht op toestemming [Nummer XIII-ta] **XIII-ta**; XIV-lt
Bekend, wacht op toestemming [Partner van XIII-sy] XIII-sy
Bekend, wacht op toestemming [Nummer XIII-jx] **XIII-jx**
Bekend, wacht op toestemming [Partner van XIII-ty] XIII-ty
Bekend, wacht op toestemming [Dochter van XII-pb] **XII-pb,3**
Bekend, wacht op toestemming [Nummer XIV-w] **XIV-w**
Bekend, wacht op toestemming [Nummer XIII-ph] **XIII-ph**
Bekend, wacht op toestemming [Nummer XII-mz] **XII-mz**; XIII-oj
Bekend, wacht op toestemming [Nummer XIII-rn] **XIII-rn**
Bekend, wacht op toestemming [Nummer XIV-o] **XIV-o**
Bekend, wacht op toestemming [Nummer XII-sp] **XII-sp**
Bekend, wacht op toestemming [Partner van XIV-dg] XIV-dg; XV-af; XV-ag
Bekend, wacht op toestemming [Schoonmoeder van XIV-lt] XIV-lt
Bekend, wacht op toestemming [Partner van XIII-mp] XIII-mp
Bekend, wacht op toestemming [Partner van XIII-da] XIII-da
Bekend, wacht op toestemming [Dochter van XII-rr] **XII-oc,2**
Bekend, wacht op toestemming [Nummer XIII-kl] **XIII-kl**
Bekend, wacht op toestemming [Nummer XIII-qq] **XIII-qq**
Bekend, wacht op toestemming [Nummer XIII-eo] **XIII-eo**
Bekend, wacht op toestemming [Nummer XIV-ce] **XIV-ce**
Bekend, wacht op toestemming [Nummer XIII-mk] **XIII-mk**
Bekend, wacht op toestemming [Partner van XIII-nt] XIII-nt
Bekend, wacht op toestemming [Partner van XIV-bf] XIV-bf
Bekend, wacht op toestemming [Partner van XIII-mg] XIII-mg; XIV-iz
Bekend, wacht op toestemming [Partner van XIII-fr] XIII-fr
Bekend, wacht op toestemming [Nummer XIV-fh] **XIV-fh**
Bekend, wacht op toestemming [Nummer XII-sx] **XII-sx**
Bekend, wacht op toestemming [Nummer XIV-bo] **XIV-bo**
Bekend, wacht op toestemming [Nummer XIII-ry] **XIII-ry**
Bekend, wacht op toestemming [Partner van XIII-md] XIII-md
Bekend, wacht op toestemming [Partner van XIV-is] XIV-is

Bekend, wacht op toestemming [Partner van XIII-ac] XIII-ac
Bekend, wacht op toestemming [Zoon van XII-qe] **XII-qe,2**
Bekend, wacht op toestemming [Nummer XIV-l] **XIV-l**
Bekend, wacht op toestemming [Dochter van XI-ij] **XI-ij,2**
Bekend, wacht op toestemming [Nummer XII-tr] **XII-tr**
Bekend, wacht op toestemming [Nummer XIV-dh] **XIV-dh**
Bekend, wacht op toestemming [Nummer XIII-hl] **XIII-hl**
Bekend, wacht op toestemming XIII-ap
Bekend, wacht op toestemming [Partner van XIII-vc] XIII-vc
Bekend, wacht op toestemming [Nummer XII-nf] **XII-nf**
Bekend, wacht op toestemming [Zoon van XII-ju] **XII-ju,5**
Bekend, wacht op toestemming [Partner van XIV-fe] XIV-fe
Bekend, wacht op toestemming [Partner van XIII-hv] XIII-hv
Bekend, wacht op toestemming [Dochter van XII-jv] **XII-jv,2**
Bekend, wacht op toestemming [Dochter van XII-qp] **XII-qp,5**
Bekend, wacht op toestemming [Schoonmoeder van XV-aa] XV-aa
Bekend, wacht op toestemming [Nummer XIII-da] **XIII-da**
Bekend, wacht op toestemming [Nummer XIII-tn] **XIII-tn**
Bekend, wacht op toestemming [Partner van XIII-tn] XIII-tn
Bekend, wacht op toestemming [Partner van XIII-ek] XIII-ek; XIV-ea
Bekend, wacht op toestemming [Zoon van XII-kd] **XII-kd,4**
Bekend, wacht op toestemming [Nummer XIII-nw] **XIII-nw**
Bekend, wacht op toestemming [Zoon van XII-kx] **XII-kx,1**
Bekend, wacht op toestemming [Partner van XIV-dr] XIV-dr
Bekend, wacht op toestemming [Nummer XIII-is] **XIII-is**; XIV-ho; XIV-hp
Bekend, wacht op toestemming [Nummer XIII-qk] **XIII-qk**
Bekend, wacht op toestemming [Partner van XIV-dm] XIV-dm
Bekend, wacht op toestemming [Nummer XIV-dn] **XIV-dn**
Bekend, wacht op toestemming [Schoonmoeder van XIV-ii] XIV-ii
Bekend, wacht op toestemming [Schoonvader van XIV-hr] XIV-hr
Bekend, wacht op toestemming [Zoon van XII-pv] **XII-pv,3**
Bekend, wacht op toestemming [Nummer XII-nk] **XII-nk**
Bekend, wacht op toestemming [Dochter van XI-ii] **XI-ii,5**
Bekend, wacht op toestemming [Zoon van XII-qo] **XII-qo,4**
Bekend, wacht op toestemming [Partner van XIII-hb] XIII-hb
Bekend, wacht op toestemming [Nummer XIII-fk] **XIII-fk**; XIV-ep; XIV-eq
Bekend, wacht op toestemming [Partner van XIII-ul] XIII-ul
Bekend, wacht op toestemming [Nummer XIII-mg] **XIII-mg**; XIV-iz
Bekend, wacht op toestemming [Nummer XIV-cv] XIII-kq; **XIV-cv**; XV-aa; XV-ab; XV-ac
Bekend, wacht op toestemming [Nummer XIII-hv] **XIII-hv**
Bekend, wacht op toestemming [Nummer XIII-ro] **XIII-ro**
Bekend, wacht op toestemming [Partner van XIII-tw] XIII-tw; XIV-ma
Bekend, wacht op toestemming [Nummer XIV-p] **XIV-p**
Bekend, wacht op toestemming [Nummer XIII-fp] **XIII-fp**
Bekend, wacht op toestemming XIII-jm
Bekend, wacht op toestemming [Nummer XIII-mp] **XIII-mp**
Bekend, wacht op toestemming [Nummer XIII-hc] **XIII-hc**; XIV-gl; XIV-gm
Bekend, wacht op toestemming [Zoon van XI-ip] **XI-ip,1**
Bekend, wacht op toestemming [Partner van XIII-jg] XIII-jg
Bekend, wacht op toestemming [Partner van XIV-x] XIV-x

Bekend, wacht op toestemming [Dochter van XII-rs] **XII-rs,1**
Bekend, wacht op toestemming [Nummer XIV-bp] **XIV-bp**; XV-o
Bekend, wacht op toestemming [Nummer XIII-ld] **XIII-ld**; XIV-in; XIV-io
Bekend, wacht op toestemming [Partner van XIV-ct] XIV-ct
Bekend, wacht op toestemming [Nummer XIII-uz] **XIII-uz**
Bekend, wacht op toestemming [Zoon van XIII-gm] **XIII-gm,4**
Bekend, wacht op toestemming [Nummer XIV-fe] **XIV-fe**
Bekend, wacht op toestemming [Partner van XIII-ga] XIII-ga
Bekend, wacht op toestemming [Nummer XIV-bf] **XIV-bf**
Bekend, wacht op toestemming [Nummer XIII-hm] **XIII-hm**; XIV-gr
Bekend, wacht op toestemming [Nummer XIII-ml] **XIII-ml**
Bekend, wacht op toestemming [Zoon van XI-is] **XI-is,2**
Bekend, wacht op toestemming [Nummer XII-lw] **XII-lw**
Bekend, wacht op toestemming [Nummer XII-lx] **XII-lx**
Bekend, wacht op toestemming [Partner van XII-tr] XII-tr
Bekend, wacht op toestemming [Nummer XIII-rz] **XIII-rz**
Bekend, wacht op toestemming [Nummer XIII-kf] **XIII-kf**; XIV-ih
Bekend, wacht op toestemming [Zoon van XII-lu] **XII-lu,2**
Bekend, wacht op toestemming [Nummer XIV-e] **XIV-e**
Bekend, wacht op toestemming [Partner van XIII-ab] XIII-ab
Bekend, wacht op toestemming [Partner van XIII-rz] XIII-rz
Bekend, wacht op toestemming [Dochter van XII-qe] **XII-qe,3**
Bekend, wacht op toestemming [Zoon van XIII-by] **XIII-by,4**
Bekend, wacht op toestemming [Schoonmoeder van XIV-ib] XIV-ib
Bekend, wacht op toestemming [Partner van XIII-eh] XIII-eh
Bekend, wacht op toestemming [Nummer XIII-km] **XIII-km**
Bekend, wacht op toestemming [Nummer XIV-bt] **XIV-bt**; XV-x; XV-y
Bekend, wacht op toestemming [Zoon van XII-jv] **XII-jv,3**
Bekend, wacht op toestemming [Zoon van XII-jt] **XII-jt,8**
Bekend, wacht op toestemming [Nummer XIII-qv] **XIII-qv**
Bekend, wacht op toestemming [Zoon van XII-ks] **XII-ks,5**
Bekend, wacht op toestemming [Nummer XIV-cn] **XIV-cn**
Bekend, wacht op toestemming [Nummer XIV-cb] **XIV-cb**
Bekend, wacht op toestemming [Dochter van XII-uf] **XII-uf,2**
Bekend, wacht op toestemming [Dochter van XI-jg] **XI-jg,3**
Bekend, wacht op toestemming [Nummer XIII-jj] **XIII-jj**
Bekend, wacht op toestemming [Partner van XIII-jj] XIII-jj
Bekend, wacht op toestemming [Partner van XIV-ax] XIV-ax
Bekend, wacht op toestemming [Zoon van XIII-gw] **XIII-gw,1**
Bekend, wacht op toestemming [Zoon van XIII-ag] **XIII-ag,2**
Bekend, wacht op toestemming [Zoon van XII-at] **XII-at,5**
Bekend, wacht op toestemming [Zoon van XIII-ds] **XIII-ds,2**
Bekend, wacht op toestemming [Partner van XIII-te] XIII-te
Bekend, wacht op toestemming [Zoon van XIII-aw] **XIII-aw,1**
Bekend, wacht op toestemming [Partner van XIII-qv] XIII-qv
Bekend, wacht op toestemming [Nummer XIII-np] **XIII-np**; XIV-kh
Bekend, wacht op toestemming [Partner van XIII-tt] XIII-tt; XIV-lz
Bekend, wacht op toestemming [Partner van XIII-sd] XIII-sd
Bekend, wacht op toestemming [Nummer XIV-di] **XIV-di**
Bekend, wacht op toestemming [Nummer XIII-un] **XIII-un**

Bekend, wacht op toestemming [Dochter van XI-ii] **XI-ii,6**
Bekend, wacht op toestemming [Nummer XIV-x] **XIV-x**
Bekend, wacht op toestemming [Partner van XIV-ce] XIV-ce
Bekend, wacht op toestemming [Nummer XIV-ga] **XIV-ga**
Bekend, wacht op toestemming [Partner van XIV-gg] XIV-gg
Bekend, wacht op toestemming [Dochter van XIII-gk] **XIII-gk,3**
Bekend, wacht op toestemming [Partner van XIV-dn] XIV-dn
Bekend, wacht op toestemming [Partner van XIII-si] XIII-si
Bekend, wacht op toestemming [Partner van XIII-cf] XIII-cf
Bekend, wacht op toestemming [Schoonmoeder van XV-m] XV-m
Bekend, wacht op toestemming [Partner van XIII-mh] XIII-mh
Bekend, wacht op toestemming [Nummer XIV-dp] **XIV-dp**
Bekend, wacht op toestemming [Dochter van XII-ut] **XII-ut,3**
Bekend, wacht op toestemming [Zoon van XII-rk] **XII-rk,4**
Bekend, wacht op toestemming [Nummer XIV-m] **XIV-m**
Bekend, wacht op toestemming [Nummer XIII-rd] **XIII-rd**
Bekend, wacht op toestemming [Schoonvader van XV-ai] XV-ai
Bekend, wacht op toestemming [Partner van XIII-mo] XIII-mo
Bekend, wacht op toestemming [Nummer XIII-jv] **XIII-jv**
Bekend, wacht op toestemming [Nummer XIII-rx] **XIII-rx**
Bekend, wacht op toestemming [Partner van XII-vl] XII-vl
Bekend, wacht op toestemming [Partner van XIII-tz] XIII-tz
Bekend, wacht op toestemming [Nummer XIV-av] **XIV-av**; XV-i
Bekend, wacht op toestemming [Partner van XIII-ml] XIII-ml
Bekend, wacht op toestemming [Zoon van XII-hs] **XII-hs,7**
Bekend, wacht op toestemming [Partner van XIV-de] XIV-de
Bekend, wacht op toestemming [Nummer XIII-rp] **XIII-rp**
Bekend, wacht op toestemming [Partner van XIV-lr] XIV-lr
Bekend, wacht op toestemming [Nummer XIV-cf] **XIV-cf**
Bekend, wacht op toestemming [Zoon van XII-pe] **XII-pe,10**
Bekend, wacht op toestemming [Partner van XIII-qe] XIII-qe; XIV-lb
Bekend, wacht op toestemming [Partner van XIII-ry] XIII-ry
Bekend, wacht op toestemming [Partner van XIV-r] XIV-r
Bekend, wacht op toestemming [Nummer XIV-ac] **XIV-ac**
Bekend, wacht op toestemming [Partner van XIII-ua] XIII-ua
Bekend, wacht op toestemming [Partner van XIII-pn] XIII-pn
Bekend, wacht op toestemming [Nummer XIII-kp] **XIII-kp**; XIV-bx; XIV-ii; XIV-ij
Bekend, wacht op toestemming [Zoon van XII-go] **XII-go,6**
Bekend, wacht op toestemming [Nummer XIV-ji] **XIV-ji**
Bekend, wacht op toestemming [Dochter van XII-ql] **XII-ql,5**
Bekend, wacht op toestemming [Partner van XIV-ji] XIV-ji
Bekend, wacht op toestemming [Zoon van XII-qn] **XII-qn,5**
Bekend, wacht op toestemming [Nummer XIII-lb] **XIII-lb**
Bekend, wacht op toestemming [Schoonvader van XV-m] XV-m
Bekend, wacht op toestemming [Nummer XIV-cw] **XIV-cw**; XV-ad
Bekend, wacht op toestemming [Nummer XIII-sq] **XIII-sq**
Bekend, wacht op toestemming [Nummer XIII-sa] **XIII-sa**
Bekend, wacht op toestemming [Nummer XIII-sb] **XIII-sb**
Bekend, wacht op toestemming [Nummer XIII-hw] **XIII-hw**; XIV-gu
Bekend, wacht op toestemming [Partner van XIII-hj] XIII-hj

Bekend, wacht op toestemming [Partner van XIV-cx] XIV-cx
Bekend, wacht op toestemming [Nummer XIV-eg] **XIV-eg**
Bekend, wacht op toestemming [Partner van XIII-kp] XIII-kp; XIV-ii; XIV-ij
Bekend, wacht op toestemming [Nummer XIII-kg] **XIII-kg**; XIV-cv; XV-aa; XV-ab; XV-ac
Bekend, wacht op toestemming [Partner van XIV-cu] XIV-cu; XV-z
Bekend, wacht op toestemming [Nummer XIV-bg] **XIV-bg**
Bekend, wacht op toestemming [Nummer XIII-hh] **XIII-hh**; XIV-gp; XIV-gq
Bekend, wacht op toestemming [Zoon van XII-qp] **XII-qp,6**
Bekend, wacht op toestemming [Partner van XIV-eh] XIV-eh; XV-ah; XV-ai
Bekend, wacht op toestemming [Nummer XIII-jn] **XIII-jn**
Bekend, wacht op toestemming [Nummer XIII-jp] **XIII-jp**
Bekend, wacht op toestemming [Partner van XIII-jp] XIII-jp
Bekend, wacht op toestemming [Partner van XIII-in] XIII-in
Bekend, wacht op toestemming [Partner van XIII-he] XIII-he
Bekend, wacht op toestemming [Nummer XIII-to] **XIII-to**
Bekend, wacht op toestemming [Partner van XIII-to] XIII-to
Bekend, wacht op toestemming [Zoon van XII-rn] **XII-rn,2**
Bekend, wacht op toestemming [Dochter van XII-kd] **XII-kd,5**
Bekend, wacht op toestemming [Partner van XIII-uv] XIII-uv
Bekend, wacht op toestemming [Zoon van XII-kx] **XII-kx,2**
Bekend, wacht op toestemming [Partner van XIII-un] XIII-un
Bekend, wacht op toestemming [Partner van XIV-kd] XIV-kd
Bekend, wacht op toestemming [Schoonvader van XIV-gu] XIV-gu
Bekend, wacht op toestemming [Schoonmoeder van XIII-up] XIII-up
Bekend, wacht op toestemming [Partner van XIII-hg] XIII-hg
Bekend, wacht op toestemming [Nummer XIII-in] **XIII-in**
Bekend, wacht op toestemming [Nummer XIII-uv] **XIII-uv**
Bekend, wacht op toestemming [Schoonvader van XIV-ky] XIV-ky
Bekend, wacht op toestemming [Nummer XIII-jg] **XIII-jg**
Bekend, wacht op toestemming [Partner van XII-sr] XII-sr
Bekend, wacht op toestemming [Nummer XIII-mh] **XIII-mh**
Bekend, wacht op toestemming [Partner van XIII-rp] XIII-rp
Bekend, wacht op toestemming [Nummer XIII-nv] **XIII-nv**
Bekend, wacht op toestemming XIII-vc
Bekend, wacht op toestemming [Partner van XIV-eg] XIV-eg
Bekend, wacht op toestemming [Nummer XIII-hd] **XIII-hd**
Bekend, wacht op toestemming [Dochter van XIII-ay] **XIII-ay,1**
Bekend, wacht op toestemming [Schoonmoeder van XV-ai] XV-ai
Bekend, wacht op toestemming [Nummer XII-sq] **XII-sq**
Bekend, wacht op toestemming [Nummer XIII-eh] **XIII-eh**
Bekend, wacht op toestemming [Partner van XII-tq] XII-tq
Bekend, wacht op toestemming [Nummer XIV-y] **XIV-y**
Bekend, wacht op toestemming [Partner van XIV-di] XIV-di
Bekend, wacht op toestemming [Nummer XIV-q] **XIV-q**
Bekend, wacht op toestemming [Nummer XIII-pv] **XIII-pv**
Bekend, wacht op toestemming [Nummer XIII-hn] **XIII-hn**
Bekend, wacht op toestemming [Partner van XIV-o] XIV-o
Bekend, wacht op toestemming [Partner van XIII-je] XIII-je
Bekend, wacht op toestemming [Partner van XIII-rx] XIII-rx
Bekend, wacht op toestemming [Nummer XIV-jz] **XIV-jz**

Bekend, wacht op toestemming [Partner van XIV-do] XIV-do
Bekend, wacht op toestemming [Dochter van XII-nn] **XII-nn,7**
Bekend, wacht op toestemming [Nummer XIV-jj] **XIV-jj**
Bekend, wacht op toestemming [Partner van XIV-gh] XIV-gh
Bekend, wacht op toestemming [Schoonvader van XV-ac] XV-ac
Bekend, wacht op toestemming [Partner van XII-sk] XII-sk
Bekend, wacht op toestemming [Nummer XIV-dj] **XIV-dj**
Bekend, wacht op toestemming [Nummer XIII-rq] **XIII-rq**
Bekend, wacht op toestemming [Partner van XIV-lv] XIV-lv
Bekend, wacht op toestemming [Nummer XIII-jw] **XIII-jw**
Bekend, wacht op toestemming [Partner van XIV-cw] XIV-cw; XV-ad
Bekend, wacht op toestemming [Nummer XIV-ad] **XIV-ad**
Bekend, wacht op toestemming [Nummer XIV-lr] **XIV-lr**
Bekend, wacht op toestemming [Partner van XIV-dj] XIV-dj
Bekend, wacht op toestemming [Partner van XIII-qd] XIII-qd
Bekend, wacht op toestemming [Nummer XIII-mq] **XIII-mq**; XIII-ms; XIV-jd; XIV-jh
Bekend, wacht op toestemming [Schoonvader van XIV-gr] XIV-gr
Bekend, wacht op toestemming [Dochter van XII-qo] **XII-qo,6**
Bekend, wacht op toestemming [Nummer XIII-cf] **XIII-cf**
Bekend, wacht op toestemming [Nummer XIII-ub] **XIII-ub**
Bekend, wacht op toestemming [Nummer XIV-bu] **XIV-bu**
Bekend, wacht op toestemming [Nummer XIV-ay] **XIV-ay**
Bekend, wacht op toestemming [Zoon van XIII-cm] **XIII-cm,3**
Bekend, wacht op toestemming [Partner van XIV-ga] XIV-ga
Bekend, wacht op toestemming [Partner van XIII-kq] XIII-kq
Bekend, wacht op toestemming [Zoon van XII-ug] **XII-ug,1**
Bekend, wacht op toestemming [Zoon van XII-ke] **XII-ke,5**
Bekend, wacht op toestemming [Partner van XIII-uz] XIII-uz
Bekend, wacht op toestemming [Dochter van XIII-gw] **XIII-gw,2**
Bekend, wacht op toestemming [Partner van XIII-ks] XIII-ks
Bekend, wacht op toestemming [Zoon van XIII-ag] **XIII-ag,3**
Bekend, wacht op toestemming [Nummer XIV-dx] **XIV-dx**
Bekend, wacht op toestemming [Dochter van XII-at] **XII-at,6**
Bekend, wacht op toestemming [Partner van XIV-gt] XIV-gt
Bekend, wacht op toestemming [Partner van XIII-nw] XIII-nw
Bekend, wacht op toestemming [Dochter van XII-rv] **XII-rv,1**
Bekend, wacht op toestemming [Nummer XIII-kh] **XIII-kh**
Bekend, wacht op toestemming [Nummer XIII-lz] **XIII-lz**
Bekend, wacht op toestemming [Nummer XIII-sz] **XIII-sz**
Bekend, wacht op toestemming [Zoon van XII-do] **XII-do,3**
Bekend, wacht op toestemming [Partner van XIII-se] XIII-se
Bekend, wacht op toestemming [Nummer XIV-dr] **XIV-dr**
Bekend, wacht op toestemming [Nummer XII-vl] **XII-vl**
Bekend, wacht op toestemming [Nummer XIII-kn] **XIII-kn**
Bekend, wacht op toestemming [Nummer XIII-md] **XIII-md**
Bekend, wacht op toestemming [Nummer XIII-ql] **XIII-ql**
Bekend, wacht op toestemming [Zoon van XII-qe] **XII-qe,4**
Bekend, wacht op toestemming [Nummer XIII-sc] **XIII-sc**
Bekend, wacht op toestemming [Partner van XII-sc] XII-sc
Bekend, wacht op toestemming [Partner van XIV-ka] XIV-ka

Bekend, wacht op toestemming [Partner van XIV-bd] XIV-bd
Bekend, wacht op toestemming [Partner van XII-sl] XII-sl
Bekend, wacht op toestemming [Nummer XIII-mi] **XIII-mi**; XIV-ja
Bekend, wacht op toestemming [Partner van XIII-kf] XIII-kf; XIV-ih
Bekend, wacht op toestemming [Partner van XII-ng] XII-ng
Bekend, wacht op toestemming [Zoon van XI-ik] **XI-ik,1**
Bekend, wacht op toestemming [Nummer XIV-do] **XIV-do**
Bekend, wacht op toestemming [Nummer XIII-hi] **XIII-hi**
Bekend, wacht op toestemming [Nummer XIII-mm] **XIII-mm**
Bekend, wacht op toestemming [Nummer XII-sy] **XII-sy**
Bekend, wacht op toestemming [Partner van XIII-kh] XIII-kh
Bekend, wacht op toestemming [Nummer XIII-tz] **XIII-tz**
Bekend, wacht op toestemming [Nummer XIII-ks] **XIII-ks**
Bekend, wacht op toestemming [Partner van XIII-is] XIII-is; XIV-ho; XIV-hp
Bekend, wacht op toestemming [Partner van XIII-mi] XIII-mi; XIV-ja
Bekend, wacht op toestemming [Partner van XIV-ao] XIV-ao; XV-f; XV-g
Bekend, wacht op toestemming [Zoon van XI-ij] **XI-ij,4**
Bekend, wacht op toestemming [Nummer XIV-dq] **XIV-dq**
Bekend, wacht op toestemming [Dochter van XII-qn] **XII-qn,6**
Bekend, wacht op toestemming [Nummer XII-ng] **XII-ng**
Bekend, wacht op toestemming [Nummer XIII-mc] **XIII-mc**
Bekend, wacht op toestemming [Nummer XIII-mr] **XIII-mr**; XIV-je; XIV-jf
Bekend, wacht op toestemming [Nummer XIV-fq] **XIV-fq**
Bekend, wacht op toestemming [Zoon van XII-kn] **XII-kn,4**
Bekend, wacht op toestemming [Nummer XIII-rr] **XIII-rr**
Bekend, wacht op toestemming [Nummer XIII-jo] **XIII-jo**
Bekend, wacht op toestemming [Nummer XIV-hh] **XIV-hh**; XIV-kw
Bekend, wacht op toestemming [Nummer XIV-hi] **XIV-hi**
Bekend, wacht op toestemming [Nummer XIV-hj] **XIV-hj**
Bekend, wacht op toestemming [Partner van XIV-hk] XIV-hk
Bekend, wacht op toestemming [Partner van XIV-hi] XIV-hi
Bekend, wacht op toestemming [Partner van XIV-hj] XIV-hj
Bekend, wacht op toestemming [Nummer XIV-az] **XIV-az**
Bekend, wacht op toestemming [Partner van XIII-jn] XIII-jn
Bekend, wacht op toestemming [Nummer XIII-jq] **XIII-jq**
Bekend, wacht op toestemming [Partner van XIII-jq] XIII-jq
Bekend, wacht op toestemming [Nummer XIV-co] **XIV-co**
Bekend, wacht op toestemming [Nummer XIII-kq] **XIII-kq**
Bekend, wacht op toestemming [Dochter van XIII-bd] **XIII-bd,1**
Bekend, wacht op toestemming [Nummer XIV-jm] **XIV-jm**
Bekend, wacht op toestemming [Nummer XIV-gt] **XIV-gt**
Bekend, wacht op toestemming [Nummer XIV-dd] **XIV-dd**
Bekend, wacht op toestemming [Zoon van XII-kd] **XII-kd,6**
Bekend, wacht op toestemming [Dochter van XII-mj] **XII-mj,1**
Bekend, wacht op toestemming [Nummer XIV-ct] **XIV-ct**
Bekend, wacht op toestemming [Partner van XV-am] XV-am
Bekend, wacht op toestemming [Dochter van XI-il] **XI-il,1**
Bekend, wacht op toestemming [Schoonvader van XV-ab] XV-ab
Bekend, wacht op toestemming [Nummer XII-ss] **XII-ss**
Bekend, wacht op toestemming [Partner van XIV-gz] XIV-gz

Bekend, wacht op toestemming [Partner van XIII-lz] XIII-lz
Bekend, wacht op toestemming [Partner van XIV-ac] XIV-ac
Bekend, wacht op toestemming [Dochter van XI-ip] **XI-ip,2**
Bekend, wacht op toestemming [Partner van XIII-hc] XIII-hc; XIV-gl; XIV-gm
Bekend, wacht op toestemming [Nummer XIII-jl] XII-lv; **XIII-jl**
Bekend, wacht op toestemming [Dochter van XII-rr] **XII-oc,3**
Bekend, wacht op toestemming [Partner van XII-tl] XII-tl
Bekend, wacht op toestemming [Partner van XIV-gv] XIV-gv
Bekend, wacht op toestemming [Nummer XIV-ka] **XIV-ka**
Bekend, wacht op toestemming [Partner van XIII-ql] XIII-ql
Bekend, wacht op toestemming [Partner van XIII-sk] XIII-sk
Bekend, wacht op toestemming [Partner van XIII-ei] XIII-ei
Bekend, wacht op toestemming [Partner van XIII-rn] XIII-rn
Bekend, wacht op toestemming [Partner van XIII-ub] XIII-ub
Bekend, wacht op toestemming [Nummer XIV-dk] **XIV-dk**
Bekend, wacht op toestemming [Nummer XIII-it] **XIII-it**
Bekend, wacht op toestemming [Partner van XIII-rd] XIII-rd
Bekend, wacht op toestemming [Schoonmoeder van XIV-hr] XIV-hr
Bekend, wacht op toestemming [Partner van XIII-nv] XIII-nv
Bekend, wacht op toestemming [Partner van XIV-y] XIV-y
Bekend, wacht op toestemming [Nummer XIII-pn] **XIII-pn**
Bekend, wacht op toestemming [Dochter van XII-ju] **XII-ju,8**
Bekend, wacht op toestemming [Zoon van XII-qg] **XII-qg,1**
Bekend, wacht op toestemming [Nummer XIV-r] **XIV-r**
Bekend, wacht op toestemming [Partner van XIII-rf] XIII-rf
Bekend, wacht op toestemming [Partner van XIV-bo] XIV-bo
Bekend, wacht op toestemming [Nummer XIV-dt] **XIV-dt**
Bekend, wacht op toestemming [Partner van XIII-ql] XIII-ql
Bekend, wacht op toestemming [Nummer XIII-sd] **XIII-sd**
Bekend, wacht op toestemming [Partner van XIII-fp] XIII-fp
Bekend, wacht op toestemming [Partner van XIII-ru] XIII-ru
Bekend, wacht op toestemming [Nummer XIV-bv] **XIV-bv**
Bekend, wacht op toestemming [Zoon van XII-hi] **XII-hi,1**
Bekend, wacht op toestemming [Zoon van XIII-cm] **XIII-cm,4**
Bekend, wacht op toestemming [Zoon van XIII-ch] **XIII-ch,4**
Bekend, wacht op toestemming [Partner van XIII-ko] XIII-ko
Bekend, wacht op toestemming [Partner van XIII-ur] XIII-ur
Bekend, wacht op toestemming [Nummer XIII-jk] XIII-jh; **XIII-jk**
Bekend, wacht op toestemming [Zoon van XIII-ag] **XIII-ag,4**
Bekend, wacht op toestemming [Partner van XIII-va] XIII-va
Bekend, wacht op toestemming [Partner van XIII-sc] XIII-sc
Bekend, wacht op toestemming [Partner van XIII-hw] XIII-hw; XIV-gu
Bekend, wacht op toestemming [Partner van XIII-hd] XIII-hd
Bekend, wacht op toestemming [Nummer XIII-ve] **XIII-ve**
Bekend, wacht op toestemming [Nummer XIII-he] **XIII-he**
Bekend, wacht op toestemming [Partner van XIV-aa] XIV-aa
Bekend, wacht op toestemming [Partner van XIII-sx] XIII-sx
Bekend, wacht op toestemming [Zoon van XI-ij] **XI-ij,5**
Bekend, wacht op toestemming [Partner van XIII-mq] XIII-mq; XIV-jd; XIV-jg
Bekend, wacht op toestemming [Zoon van XII-jp] **XII-jp,2**

Bekend, wacht op toestemming [Nummer XII-nh] **XII-nh**
Bekend, wacht op toestemming [Zoon van XII-qz] **XII-qz,1**
Bekend, wacht op toestemming [Schoonmoeder van XIV-ky] XIV-ky
Bekend, wacht op toestemming [Partner van XIV-jz] XIV-jz
Bekend, wacht op toestemming [Partner van XIV-e] XIV-e; XV-b
Bekend, wacht op toestemming [Nummer XIV-ch] **XIV-ch**
Bekend, wacht op toestemming [Partner van XIII-hi] XIII-hi
Bekend, wacht op toestemming [Partner van XIV-au] XIV-au
Bekend, wacht op toestemming [Nummer XIII-rh] **XIII-rh**; XIV-lm
Bekend, wacht op toestemming [Nummer XIV-au] **XIV-au**
Bekend, wacht op toestemming [Zoon van XIII-lj] **XIII-lj,1**
Bekend, wacht op toestemming [Zoon van XII-qm] **XII-qm,3**
Bekend, wacht op toestemming [Nummer XIII-va] **XIII-va**
Bekend, wacht op toestemming [Nummer XIII-rs] **XIII-rs**
Bekend, wacht op toestemming [Partner van XIV-fq] XIV-fq
Bekend, wacht op toestemming [Nummer XIV-ae] **XIV-ae**
Bekend, wacht op toestemming [Partner van XIII-ve] XIII-ve
Bekend, wacht op toestemming [Nummer XIV-al] **XIV-al**
Bekend, wacht op toestemming [Nummer XIV-ao] **XIV-ao**; XV-f; XV-g
Bekend, wacht op toestemming [Nummer XIV-it] **XIV-it**
Bekend, wacht op toestemming [Nummer XIII-sg] **XIII-sg**
Bekend, wacht op toestemming [Schoonmoeder van XIV-gu] XIV-gu
Bekend, wacht op toestemming [Nummer XIII-sj] **XIII-sj**
Bekend, wacht op toestemming [Nummer XIV-gh] **XIV-gh**
Bekend, wacht op toestemming [Nummer XII-st] **XII-st**
Bekend, wacht op toestemming [Nummer XV-am] **XV-am**
Bekend, wacht op toestemming [Nummer XIV-gz] **XIV-gz**
Bekend, wacht op toestemming [Partner van XII-ts] XII-ts
Bekend, wacht op toestemming [Nummer XIII-uy] **XIII-uy**
Bekend, wacht op toestemming [Schoonmoeder van XIV-gr] XIV-gr
Bekend, wacht op toestemming [Nummer XIII-se] **XIII-se**
Bekend, wacht op toestemming [Nummer XIV-z] **XIV-z**
Bekend, wacht op toestemming [Zoon van XII-qp] **XII-qp,8**
Bekend, wacht op toestemming [Dochter van XIII-bb] **XIII-bb,3**
Bekend, wacht op toestemming [Nummer XIV-cp] **XIV-cp**
Bekend, wacht op toestemming [Dochter van XIII-gx] **XIII-gx,1**
Bekend, wacht op toestemming [Zoon van XIII-gx] **XIII-gx,2**
Bekend, wacht op toestemming [Zoon van XIII-bd] **XIII-bd,2**
Bekend, wacht op toestemming [Partner van XIV-jm] XIV-jm
Bekend, wacht op toestemming [Dochter van XII-mj] **XII-mj,2**
Bekend, wacht op toestemming [Schoonmoeder van XV-ac] XV-ac
Bekend, wacht op toestemming [Nummer XIII-ko] **XIII-ko**
Bekend, wacht op toestemming [Zoon van XI-il] **XI-il,2**
Bekend, wacht op toestemming [Schoonvader van XIV-jh] XIV-jh
Bekend, wacht op toestemming [Partner van XIII-sg] XIII-sg
Bekend, wacht op toestemming [Nummer XIII-re] **XIII-re**
Bekend, wacht op toestemming [Dochter van XI-in] **XI-in,2**
Bekend, wacht op toestemming [Partner van XIV-hl] XIV-hl
Bekend, wacht op toestemming [Partner van XIII-mr] XIII-mr; XIV-je; XIV-jf
Bekend, wacht op toestemming [Partner van XII-su] XII-su

Bekend, wacht op toestemming [Nummer XIV-cx] **XIV-cx**
Bekend, wacht op toestemming [Partner van XIV-jk] XIV-jk
Bekend, wacht op toestemming [Partner van XIV-jj] XIV-jj
Bekend, wacht op toestemming [Zoon van XII-qg] **XII-qg,2**
Bekend, wacht op toestemming [Partner van XIII-fk] XIII-fk; XIV-ep; XIV-eq
Bekend, wacht op toestemming [Kind van XIII-ij] **XIII-ij,1**
Bekend, wacht op toestemming [Nummer XIV-am] **XIV-am**; XV-e
Bekend, wacht op toestemming [Partner van XII-si] XII-si
Bekend, wacht op toestemming [Nummer XII-sm] **XII-sm**
Bekend, wacht op toestemming [Nummer XIV-kb] **XIV-kb**
Bekend, wacht op toestemming [Partner van XIII-np] XIII-np; XIV-kh
Bekend, wacht op toestemming [Partner van XII-nh] XII-nh
Bekend, wacht op toestemming [Nummer XIII-vg] **XIII-vg**
Bekend, wacht op toestemming [Nummer XIV-ip] **XIV-ip**
Bekend, wacht op toestemming [Nummer XIII-sh] **XIII-sh**
Bekend, wacht op toestemming [Nummer XIV-s] **XIV-s**
Bekend, wacht op toestemming [Zoon van XII-uv] **XII-uv,2**
Bekend, wacht op toestemming [Nummer XII-sc] **XII-sc**
Bekend, wacht op toestemming [Partner van XIII-mm] XIII-mm
Bekend, wacht op toestemming [Nummer XIII-ua] **XIII-ua**
Bekend, wacht op toestemming [Schoonmoeder van XV-ab] XV-ab
Bekend, wacht op toestemming [Partner van XIII-ph] XIII-ph
Bekend, wacht op toestemming [Nummer XIII-qm] **XIII-qm**; XIV-ld; XIV-le
Bekend, wacht op toestemming [Partner van XIV-kn] XIV-kn
Bekend, wacht op toestemming [Dochter van XII-rs] **XII-rs,2**
Bekend, wacht op toestemming XIII-so
Bekend, wacht op toestemming [Dochter van XII-hi] **XII-hi,2**
Bekend, wacht op toestemming [Nummer XIV-ba] **XIV-ba**
Bekend, wacht op toestemming [Nummer XIV-cc] **XIV-cc**
Bekend, wacht op toestemming [Partner van XIV-cc] XIV-cc
Bekend, wacht op toestemming [Nummer XIV-ej] **XIV-ej**
Bekend, wacht op toestemming [Zoon van XII-mp] **XII-mp,2**
Bekend, wacht op toestemming [Nummer XIV-ag] **XIV-ag**
Bekend, wacht op toestemming [Partner van XIV-ag] XIV-ag
Bekend, wacht op toestemming [Partner van XII-sz] XII-sz
Bekend, wacht op toestemming [Partner van XIV-jp] XIV-jp
Bekend, wacht op toestemming [Partner van XV-an] XV-an
Bekend, wacht op toestemming [Zoon van XIII-ag] **XIII-ag,5**
Bekend, wacht op toestemming [Nummer XIII-uc] **XIII-uc**
Bekend, wacht op toestemming [Partner van XIII-uc] XIII-uc
Bekend, wacht op toestemming [Nummer XIII-me] **XIII-me**
Bekend, wacht op toestemming [Partner van XIII-me] XIII-me
Bekend, wacht op toestemming [Nummer XIII-vf] **XIII-vf**
Bekend, wacht op toestemming [Partner van XIV-p] XIV-p
Bekend, wacht op toestemming [Nummer XIII-hj] **XIII-hj**
Bekend, wacht op toestemming [Nummer XIII-kw] **XIII-kw**
Bekend, wacht op toestemming [Nummer XIV-af] **XIV-af**
Bekend, wacht op toestemming [Nummer XIV-ko] **XIV-ko**
Bekend, wacht op toestemming [Zoon van XII-hs] **XII-hs,8**
Bekend, wacht op toestemming [Zoon van XIII-dz] **XIII-dz,1**

Bekend, wacht op toestemming [Nummer XIV-gx] **XIV-gx**
Bekend, wacht op toestemming [Nummer XIV-dl] **XIV-dl**
Bekend, wacht op toestemming [Nummer XIV-fr] **XIV-fr**
Bekend, wacht op toestemming [Nummer XIII-rt] **XIII-rt**
Bekend, wacht op toestemming [Nummer XIV-kt] **XIV-kt**
Bekend, wacht op toestemming [Nummer XIV-n] **XIV-n**
Bekend, wacht op toestemming [Partner van XIV-bg] XIV-bg
Bekend, wacht op toestemming [Nummer XIV-gi] **XIV-gi**
Bekend, wacht op toestemming [Partner van XIV-q] XIV-q
Bekend, wacht op toestemming [Nummer XIV-aa] **XIV-aa**
Bekend, wacht op toestemming [Partner van XII-sn] XII-sn
Bekend, wacht op toestemming [Partner van XII-tt] XII-tt
Bekend, wacht op toestemming [Zoon van XII-qz] **XII-qz,2**
Bekend, wacht op toestemming [Nummer XIII-tw] **XIII-tw**; XIV-ma
Bekend, wacht op toestemming [Partner van XIV-al] XIV-al
Bekend, wacht op toestemming [Partner van XIII-ok] XIII-ok
Bekend, wacht op toestemming [Nummer XIV-ci] **XIV-ci**
Bekend, wacht op toestemming [Nummer XII-sn] **XII-sn**
Bekend, wacht op toestemming [Nummer XII-tk] **XII-tk**
Bekend, wacht op toestemming [Nummer XII-ta] **XII-ta**
Bekend, wacht op toestemming [Zoon van XI-jh] **XI-jh,1**
Bekend, wacht op toestemming [Zoon van XII-qo] **XII-qo,7**
Bekend, wacht op toestemming [Nummer XIV-hl] **XIV-hl**
Bekend, wacht op toestemming [Nummer XII-sd] **XII-sd**
Bekend, wacht op toestemming [Partner van XIII-vk] XIII-vk
Bekend, wacht op toestemming [Partner van XII-tk] XII-tk
Bekend, wacht op toestemming [Partner van XIV-gx] XIV-gx
Bekend, wacht op toestemming [Nummer XV-an] **XV-an**
Bekend, wacht op toestemming [Zoon van XII-hl] **XII-hl,2**
Bekend, wacht op toestemming [Nummer XIII-vh] **XIII-vh**
Bekend, wacht op toestemming [Zoon van XII-pv] **XII-pv,5**
Bekend, wacht op toestemming [Schoonvader van XV-e] XV-e
Bekend, wacht op toestemming [Partner van XIV-ae] XIV-ae
Bekend, wacht op toestemming [Nummer XIV-dv] **XIV-dv**
Bekend, wacht op toestemming [Nummer XIII-hg] **XIII-hg**
Bekend, wacht op toestemming [Nummer XIII-tg] **XIII-tg**
Bekend, wacht op toestemming [Nummer XIII-ms] XIII-mq; **XIII-ms**; XIV-jg; XIV-jh
Bekend, wacht op toestemming [Partner van XIII-jk] [Partner van XIII-jh] XIII-jh; XIII-jk
Bekend, wacht op toestemming [Nummer XIV-em] **XIV-em**
Bekend, wacht op toestemming [Nummer XIII-iu] **XIII-iu**
Bekend, wacht op toestemming [Dochter van XIII-ij] **XIII-ij,2**
Bekend, wacht op toestemming [Partner van XIII-ut] XIII-ut
Bekend, wacht op toestemming [Partner van XIV-kz] XIV-kz
Bekend, wacht op toestemming [Dochter van XII-qz] **XII-qz,3**
Bekend, wacht op toestemming [Dochter van XIII-bd] **XIII-bd,3**
Bekend, wacht op toestemming [Dochter van XII-mj] **XII-mj,3**
Bekend, wacht op toestemming [Nummer XIV-jk] **XIV-jk**
Bekend, wacht op toestemming [Partner van XIV-dt] XIV-dt
Bekend, wacht op toestemming [Nummer XIV-kc] **XIV-kc**
Bekend, wacht op toestemming [Nummer XII-su] **XII-su**

Bekend, wacht op toestemming [Partner van XIII-re] XIII-re
Bekend, wacht op toestemming [Partner van XIII-rt] XIII-rt
Bekend, wacht op toestemming [Nummer XII-sr] **XII-sr**
Bekend, wacht op toestemming [Partner van XIII-hf] XIII-hf; XIV-gn; XIV-go
Bekend, wacht op toestemming [Nummer XIII-fq] **XIII-fq**
Bekend, wacht op toestemming [Nummer XIII-fr] **XIII-fr**
Bekend, wacht op toestemming [Partner van XII-tu] XII-tu
Bekend, wacht op toestemming [Partner van XIII-iu] XIII-iu
Bekend, wacht op toestemming [Partner van XII-ss] XII-ss
Bekend, wacht op toestemming [Dochter van XII-uv] **XII-uv,3**
Bekend, wacht op toestemming [Nummer XIV-cj] **XIV-cj**
Bekend, wacht op toestemming [Partner van XIV-jl] XIV-jl
Bekend, wacht op toestemming [Partner van XII-sb] XII-sb
Bekend, wacht op toestemming [Nummer XIII-rf] **XIII-rf**
Bekend, wacht op toestemming [Partner van XIII-kw] XIII-kw
Bekend, wacht op toestemming [Schoonvader van XV-ae] XV-ae
Bekend, wacht op toestemming [Nummer XII-td] **XII-td**
Bekend, wacht op toestemming [Nummer XIV-du] **XIV-du**
Bekend, wacht op toestemming [Dochter van XI-il] **XI-il,3**
Bekend, wacht op toestemming [Schoonmoeder van XV-e] XV-e
Bekend, wacht op toestemming [Zoon van XIII-pj] **XIII-pj,1**
Bekend, wacht op toestemming [Partner van XIV-bj] XIV-bj
Bekend, wacht op toestemming [Partner van XIV-dz] XIV-dz
Bekend, wacht op toestemming [Nummer XIV-hd] **XIV-hd**
Bekend, wacht op toestemming [Nummer XII-sb] **XII-sb**
Bekend, wacht op toestemming [Partner van XIII-jm] XIII-jm; XIV-hq
Bekend, wacht op toestemming [Partner van XIV-ke] XIV-ke
Bekend, wacht op toestemming [Partner van XIV-dv] XIV-dv
Bekend, wacht op toestemming [Partner van XIV-em] XIV-em
Bekend, wacht op toestemming [Nummer XII-se] **XII-se**
Bekend, wacht op toestemming [Partner van XII-td] XII-td
Bekend, wacht op toestemming [Partner van XIV-am] XIV-am; XV-e
Bekend, wacht op toestemming [Zoon van XIII-ja] **XIII-ja,1**
Bekend, wacht op toestemming [Partner van XII-ta] XII-ta
Bekend, wacht op toestemming [Zoon van XI-fe] **XI-fe,1**
Bekend, wacht op toestemming [Nummer XII-tt] **XII-tt**
Bekend, wacht op toestemming [Partner van XIV-fr] XIV-fr
Bekend, wacht op toestemming [Dochter van XIII-af] **XIII-af,5**
Bekend, wacht op toestemming [Dochter van XII-hi] **XII-hi,3**
Bekend, wacht op toestemming [Nummer XIV-bb] **XIV-bb**
Bekend, wacht op toestemming [Partner van XIV-bb] XIV-bb
Bekend, wacht op toestemming [Dochter van XIII-eu] **XIII-eu,4**
Bekend, wacht op toestemming [Nummer XIV-cq] **XIV-cq**
Bekend, wacht op toestemming [Nummer XIV-jq] **XIV-jq**
Bekend, wacht op toestemming [Nummer XIV-ah] **XIV-ah**
Bekend, wacht op toestemming [Partner van XIV-ah] XIV-ah
Bekend, wacht op toestemming [Dochter van XII-vi] **XII-vi,3**
Bekend, wacht op toestemming [Dochter van XIII-ag] **XIII-ag,6**
Bekend, wacht op toestemming [Zoon van XIII-bc] **XIII-bc,1**
Bekend, wacht op toestemming [Nummer XIII-mf] **XIII-mf**

Bekend, wacht op toestemming [Partner van XIII-mf] XIII-mf
Bekend, wacht op toestemming [Nummer XIII-hf] **XIII-hf**; XIV-gn; XIV-go
Bekend, wacht op toestemming [Nummer XII-tl] **XII-tl**
Bekend, wacht op toestemming [Nummer XIII-ru] **XIII-ru**
Bekend, wacht op toestemming [Partner van XII-sd] XII-sd
Bekend, wacht op toestemming [Nummer XIII-ho] **XIII-ho**
Bekend, wacht op toestemming [Dochter van XIII-dc] **XIII-dc,1**
Bekend, wacht op toestemming [Zoon van XIII-fd] **XIII-fd,1**
Bekend, wacht op toestemming [Partner van XIV-kt] XIV-kt
Bekend, wacht op toestemming [Nummer XII-tb] **XII-tb**
Bekend, wacht op toestemming [Nummer XII-sj] **XII-sj**
Bekend, wacht op toestemming [Partner van XII-tc] XII-tc
Bekend, wacht op toestemming [Dochter van XI-in] **XI-in,3**
Bekend, wacht op toestemming [Nummer XIII-mj] **XIII-mj**
Bekend, wacht op toestemming [Zoon van XIII-ex] **XIII-ex,1**
Bekend, wacht op toestemming [Nummer XIII-si] **XIII-si**
Bekend, wacht op toestemming [Nummer XIV-kd] **XIV-kd**
Bekend, wacht op toestemming [Zoon van XII-jp] **XII-jp,5**
Bekend, wacht op toestemming [Partner van XIII-mj] XIII-mj
Bekend, wacht op toestemming [Partner van XIV-z] XIV-z
Bekend, wacht op toestemming [Partner van XIII-of] XIII-of
Bekend, wacht op toestemming [Nummer XIII-su] **XIII-su**
Bekend, wacht op toestemming [Partner van XIV-dw] XIV-dw
Bekend, wacht op toestemming [Partner van XIV-kq] XIV-kq
Bekend, wacht op toestemming [Nummer XIII-sf] **XIII-sf**
Bekend, wacht op toestemming [Dochter van XIII-dz] **XIII-dz,3**
Bekend, wacht op toestemming [Nummer XIV-jl] **XIV-jl**
Bekend, wacht op toestemming [Nummer XIV-kk] **XIV-kk**
Bekend, wacht op toestemming [Partner van XII-sy] XII-sy
Bekend, wacht op toestemming [Nummer XIII-vj] **XIII-vj**
Bekend, wacht op toestemming [Partner van XII-ty] XII-ty
Bekend, wacht op toestemming [Nummer XIV-dw] **XIV-dw**
Bekend, wacht op toestemming [Partner van XIII-sh] XIII-sh
Bekend, wacht op toestemming [Partner van XIV-dq] XIV-dq
Bekend, wacht op toestemming [Nummer XIV-bj] **XIV-bj**
Bekend, wacht op toestemming [Dochter van XII-dn] **XII-dn,6**
Bekend, wacht op toestemming [Dochter van XII-qp] **XII-qp,10**
Bekend, wacht op toestemming [Partner van XIV-ba] XIV-ba
Bekend, wacht op toestemming [Dochter van XII-uj] **XII-uj,1**
Bekend, wacht op toestemming [Dochter van XII-uk] **XII-uk,1**
Bekend, wacht op toestemming [Nummer XIV-bl] **XIV-bl**
Bekend, wacht op toestemming [Partner van XIII-vi] XIII-vi
Bekend, wacht op toestemming [Dochter van XIII-tj] **XIII-tj,1**
Bekend, wacht op toestemming [Zoon van XIII-hp] **XIII-hp,1**
Bekend, wacht op toestemming [Dochter van XII-qz] **XII-qz,4**
Bekend, wacht op toestemming [Dochter van XII-mj] **XII-mj,4**
Bekend, wacht op toestemming [Partner van XIV-jt] XIV-jt
Bekend, wacht op toestemming [Partner van XII-sf] XII-sf
Bekend, wacht op toestemming [Dochter van XIII-dt] **XIII-dt,3**
Bekend, wacht op toestemming [Partner van XII-sj] XII-sj

Bekend, wacht op toestemming [Dochter van XIII-dq] **XIII-dq,4**
Bekend, wacht op toestemming [Zoon van XIII-ja] **XIII-ja,2**
Bekend, wacht op toestemming [Dochter van XI-ip] **XI-ip,3**
Bekend, wacht op toestemming [Partner van XIV-ad] XIV-ad
Bekend, wacht op toestemming [Partner van XII-se] XII-se
Bekend, wacht op toestemming [Partner van XIV-kj] XIV-kj
Bekend, wacht op toestemming [Nummer XII-so] **XII-so**
Bekend, wacht op toestemming [Partner van XIII-su] XIII-su
Bekend, wacht op toestemming [Nummer XII-tm] **XII-tm**
Bekend, wacht op toestemming [Nummer XIV-gj] **XIV-gj**
Bekend, wacht op toestemming [Partner van XIV-et] XIV-et
Bekend, wacht op toestemming [Partner van XIII-rs] XIII-rs
Bekend, wacht op toestemming [Nummer XIII-sk] **XIII-sk**
Bekend, wacht op toestemming [Partner van XIV-ip] XIV-ip
Bekend, wacht op toestemming [Nummer XIII-ky] **XIII-ky**
Bekend, wacht op toestemming [Zoon van XIII-ln] **XIII-ln,1**
Bekend, wacht op toestemming [Partner van XIII-nz] XIII-nz
Bekend, wacht op toestemming [Nummer XIV-ck] **XIV-ck**
Bekend, wacht op toestemming [Dochter van XIII-pi] **XIII-pi,1**
Bekend, wacht op toestemming [Nummer XII-tf] **XII-tf**
Bekend, wacht op toestemming [Partner van XIII-rr] XIII-rr
Bekend, wacht op toestemming [Schoonmoeder van XV-ae] XV-ae
Bekend, wacht op toestemming [Partner van XIV-kc] XIV-kc
Bekend, wacht op toestemming [Nummer XIV-gv] **XIV-gv**
Bekend, wacht op toestemming [Dochter van XI-jh] **XI-jh,3**
Bekend, wacht op toestemming [Nummer XIV-kp] **XIV-kp**
Bekend, wacht op toestemming [Nummer XIV-ha] **XIV-ha**
Bekend, wacht op toestemming [Nummer XIII-vi] **XIII-vi**
Bekend, wacht op toestemming [Nummer XIV-lv] **XIV-lv**
Bekend, wacht op toestemming [Partner van XIII-ms] XIII-mq; XIII-ms; XIV-jg; XIV-jh
Bekend, wacht op toestemming [Nummer XIII-vb] **XIII-vb**
Bekend, wacht op toestemming [Partner van XIII-sj] XIII-sj
Bekend, wacht op toestemming [Partner van XIII-vf] XIII-vf
Bekend, wacht op toestemming [Partner van XIV-du] XIV-du
Bekend, wacht op toestemming [Partner van XIV-iq] XIV-iq
Bekend, wacht op toestemming [Dochter van XII-hs] **XII-hs,10**
Bekend, wacht op toestemming [Nummer XIII-jm] **XIII-jm**; XIV-hq
Bekend, wacht op toestemming [Nummer XIV-hm] **XIV-hm**
Bekend, wacht op toestemming [Nummer XII-tc] **XII-tc**
Bekend, wacht op toestemming [Partner van XIV-hm] XIV-hm
Bekend, wacht op toestemming XIII-tg
Bekend, wacht op toestemming [Partner van XIV-ki] XIV-ki
Bekend, wacht op toestemming [Dochter van XIII-hq] **XIII-hq,1**
Bekend, wacht op toestemming [Nummer XIV-jr] **XIV-jr**
Bekend, wacht op toestemming [Dochter van XII-ho] **XII-ho,2**
Bekend, wacht op toestemming [Partner van XIII-ho] XIII-ho
Bekend, wacht op toestemming [Nummer XIV-ai] **XIV-ai**
Bekend, wacht op toestemming [Partner van XIV-ai] XIV-ai
Bekend, wacht op toestemming [Zoon van XIII-tj] **XIII-tj,2**
Bekend, wacht op toestemming [Zoon van XIII-ag] **XIII-ag,7**

Bekend, wacht op toestemming [Partner van XIII-sm] XIII-sm
Bekend, wacht op toestemming [Dochter van XIII-bc] **XIII-bc,2**
Bekend, wacht op toestemming [Zoon van XII-ql] **XII-ql,6**
Bekend, wacht op toestemming [Dochter van XIII-ij] **XIII-ij,3**
Bekend, wacht op toestemming [Nummer XIV-gy] **XIV-gy**
Bekend, wacht op toestemming [Partner van XIV-gy] XIV-gy
Bekend, wacht op toestemming [Partner van XIV-lw] XIV-lw
Bekend, wacht op toestemming [Nummer XIII-hk] **XIII-hk**
Bekend, wacht op toestemming [Partner van XIII-oo] XIII-oo
Bekend, wacht op toestemming [Nummer XIV-kj] **XIV-kj**
Bekend, wacht op toestemming [Nummer XIII-vk] **XIII-vk**
Bekend, wacht op toestemming [Dochter van XIII-li] **XIII-li,1**
Bekend, wacht op toestemming [Zoon van XII-qg] **XII-qg,3**
Bekend, wacht op toestemming [Partner van XIII-tg] XIII-tg
Bekend, wacht op toestemming [Nummer XIV-a] **XIV-a**
Bekend, wacht op toestemming [Partner van XIV-gi] XIV-gi
Bekend, wacht op toestemming [Nummer XIV-et] **XIV-et**
Bekend, wacht op toestemming [Dochter van XI-ie] **XI-ie,2**
Bekend, wacht op toestemming [Partner van XIV-kl] XIV-kl
Bekend, wacht op toestemming [Dochter van XIII-pi] **XIII-pi,2**
Bekend, wacht op toestemming [Nummer XII-tg] **XII-tg**
Bekend, wacht op toestemming [Dochter van XIII-na] **XIII-na,1**
Bekend, wacht op toestemming [Dochter van XIII-dc] **XIII-dc,2**
Bekend, wacht op toestemming [Nummer XII-sv] **XII-sv**
Bekend, wacht op toestemming [Partner van XII-te] XII-te
Bekend, wacht op toestemming [Nummer XIV-kq] **XIV-kq**
Bekend, wacht op toestemming [Partner van XIV-hu] XIV-hu
Bekend, wacht op toestemming [Zoon van XIV-fi] **XIV-fi,1**
Bekend, wacht op toestemming [Zoon van XIII-uj] **XIII-uj,1**
Bekend, wacht op toestemming [Nummer XIV-iq] **XIV-iq**
Bekend, wacht op toestemming [Nummer XIV-hb] **XIV-hb**
Bekend, wacht op toestemming [Dochter van XII-hs] **XII-hs,11**
Bekend, wacht op toestemming [Partner van XIII-hk] XIII-hk
Bekend, wacht op toestemming [Nummer XIII-kz] **XIII-kz**
Bekend, wacht op toestemming [Nummer XIV-lw] **XIV-lw**
Bekend, wacht op toestemming [Partner van XIII-vb] XIII-vb
Bekend, wacht op toestemming [Partner van XIV-kk] XIV-kk
Bekend, wacht op toestemming [Nummer XIV-jn] **XIV-jn**
Bekend, wacht op toestemming [Dochter van XII-jp] **XII-jp,7**
Bekend, wacht op toestemming [Nummer XIII-th] **XIII-th**
Bekend, wacht op toestemming [Nummer XIV-bc] **XIV-bc**
Bekend, wacht op toestemming [Zoon van XII-uk] **XII-uk,2**
Bekend, wacht op toestemming [Dochter van XIII-le] **XIII-le,1**
Bekend, wacht op toestemming [Zoon van XII-qz] **XII-qz,5**
Bekend, wacht op toestemming [Zoon van XIII-lu] **XIII-lu,1**
Bekend, wacht op toestemming [Zoon van XI-jh] **XI-jh,4**
Bekend, wacht op toestemming [Partner van XIV-hg] XIV-hg
Bekend, wacht op toestemming [Nummer XIV-ls] **XIV-ls**
Bekend, wacht op toestemming [Zoon van XII-vi] **XII-vi,4**
Bekend, wacht op toestemming [Partner van XIII-vl] XIII-vl

Bekend, wacht op toestemming [Zoon van XIII-fd] **XIII-fd,2**
Bekend, wacht op toestemming [Dochter van XIII-fc] **XIII-fc,1**
Bekend, wacht op toestemming [Zoon van XII-ut] **XII-ut,5**
Bekend, wacht op toestemming [Partner van XIV-er] XIV-er
Bekend, wacht op toestemming [Partner van XIII-sf] XIII-sf
Bekend, wacht op toestemming [Partner van XIV-dl] XIV-dl
Bekend, wacht op toestemming [Partner van XII-tv] XII-tv
Bekend, wacht op toestemming [Nummer XV-at] **XV-at**
Bekend, wacht op toestemming [Nummer XIV-gw] **XIV-gw**
Bekend, wacht op toestemming [Nummer XIV-hg] **XIV-hg**
Bekend, wacht op toestemming [Partner van XIV-hd] XIV-hd
Bekend, wacht op toestemming [Nummer XIV-bw] **XIV-bw**
Bekend, wacht op toestemming [Zoon van XIII-ja] **XIII-ja,3**
Bekend, wacht op toestemming [Nummer XIV-eu] **XIV-eu**
Bekend, wacht op toestemming [Schoonmoeder van XIV-jh] XIV-jh
Bekend, wacht op toestemming [Zoon van XII-rs] **XII-rs,3**
Bekend, wacht op toestemming [Partner van XII-tb] XII-tb
Bekend, wacht op toestemming [Zoon van XIII-pj] **XIII-pj,2**
Bekend, wacht op toestemming [Partner van XIV-hb] XIV-hb
Bekend, wacht op toestemming [Partner van XV-at] XV-at
Bekend, wacht op toestemming [Nummer XII-tn] **XII-tn**
Bekend, wacht op toestemming [Kind van XIII-lm] **XIII-lm,1**
Bekend, wacht op toestemming XIII-tg
Bekend, wacht op toestemming [Partner van XIII-op] XIII-op
Bekend, wacht op toestemming [Nummer XIV-t] **XIV-t**
Bekend, wacht op toestemming [Nummer XIV-he] XIII-hz; XIII-hz; **XIV-he**
Bekend, wacht op toestemming [Zoon van XIII-gc] **XIII-gc,1**
Bekend, wacht op toestemming [Partner van XIV-a] XIV-a
Bekend, wacht op toestemming [Partner van XIV-hc] XIV-hc
Bekend, wacht op toestemming [Zoon van XII-qa] **XII-qa,2**
Bekend, wacht op toestemming [Nummer XIII-nz] **XIII-nz**
Bekend, wacht op toestemming [Dochter van XIII-dq] **XIII-dq,5**
Bekend, wacht op toestemming [Partner van XII-tj] XII-tj
Bekend, wacht op toestemming [Zoon van XIII-ij] **XIII-ij,4**
Bekend, wacht op toestemming [Zoon van XIII-hq] **XIII-hq,2**
Bekend, wacht op toestemming [Dochter van XIII-mz] **XIII-mz,4**
Bekend, wacht op toestemming [Zoon van XII-ho] **XII-ho,3**
Bekend, wacht op toestemming [Zoon van XIII-qf] **XIII-qf,1**
Bekend, wacht op toestemming [Zoon van XIII-hp] **XIII-hp,2**
Bekend, wacht op toestemming [Zoon van XIII-bc] **XIII-bc,3**
Bekend, wacht op toestemming [Partner van XIV-b] XIV-b
Bekend, wacht op toestemming [Partner van XIV-ls] XIV-ls
Bekend, wacht op toestemming [Dochter van XIII-ln] **XIII-ln,2**
Bekend, wacht op toestemming [Nummer XII-tu] **XII-tu**
Bekend, wacht op toestemming [Partner van XIV-af] XIV-af
Bekend, wacht op toestemming [Zoon van XIII-pi] **XIII-pi,3**
Bekend, wacht op toestemming [Nummer XIV-cl] **XIV-cl**
Bekend, wacht op toestemming [Partner van XIV-ef] XIV-ef
Bekend, wacht op toestemming [Nummer XIV-ke] **XIV-ke**
Bekend, wacht op toestemming [Partner van XII-ti] XII-ti

Bekend, wacht op toestemming [Nummer XIII-ob] **XIII-ob**
Bekend, wacht op toestemming [Zoon van XIV-fs] **XIV-fs,1**
Bekend, wacht op toestemming [Dochter van XII-ql] **XII-ql,7**
Bekend, wacht op toestemming [Dochter van XIV-ew] **XIV-ew,1**
Bekend, wacht op toestemming [Nummer XIV-er] **XIV-er**
Bekend, wacht op toestemming [Partner van XIV-a] XIV-a
Bekend, wacht op toestemming [Dochter van XIV-ex] **XIV-ex,1**
Bekend, wacht op toestemming [Partner van XIV-gk] XIV-gk
Bekend, wacht op toestemming [Nummer XIV-kl] **XIV-kl**
Bekend, wacht op toestemming [Nummer XIV-jt] **XIV-jt**
Bekend, wacht op toestemming [Zoon van XI-iy] **XI-iy,3**
Bekend, wacht op toestemming [Zoon van XIII-lk] **XIII-lk,2**
Bekend, wacht op toestemming [Dochter van XIV-fi] **XIV-fi,2**
Bekend, wacht op toestemming [Partner van XIV-gj] XIV-gj
Bekend, wacht op toestemming [Nummer XIV-kw] XIV-hh; **XIV-kw**
Bekend, wacht op toestemming [Nummer XV-au] **XV-au**
Bekend, wacht op toestemming [Partner van XIV-s] XIV-s
Bekend, wacht op toestemming [Partner van XII-tw] XII-tw
Bekend, wacht op toestemming [Zoon van XII-qg] **XII-qg,4**
Bekend, wacht op toestemming [Partner van XIV-gw] XIV-gw
Bekend, wacht op toestemming [Zoon van XIII-ri] **XIII-ri,1**
Bekend, wacht op toestemming [Dochter van XIII-io] **XIII-io,1**
Bekend, wacht op toestemming [Zoon van XIII-ti] **XIII-ti,3**
Bekend, wacht op toestemming [Partner van XIV-ha] XIV-ha
Bekend, wacht op toestemming [Nummer XIV-ku] **XIV-ku**
Bekend, wacht op toestemming [Partner van XIII-eo] XIII-eo
Bekend, wacht op toestemming [Partner van XII-sv] XII-sv
Bekend, wacht op toestemming [Partner van XII-tm] XII-tm
Bekend, wacht op toestemming [Nummer XIII-oo] **XIII-oo**
Bekend, wacht op toestemming [Partner van XIV-kr] XIV-kr
Bekend, wacht op toestemming XIII-sq
Bekend, wacht op toestemming [Zoon van XII-qp] **XII-qp,12**
Bekend, wacht op toestemming [Nummer XIV-iu] **XIV-iu**
Bekend, wacht op toestemming [Nummer XIV-iv] **XIV-iv**
Bekend, wacht op toestemming [Dochter van XIII-fd] **XIII-fd,3**
Bekend, wacht op toestemming [Dochter van XII-ui] **XII-ui,2**
Bekend, wacht op toestemming [Zoon van XII-uk] **XII-uk,3**
Bekend, wacht op toestemming [Partner van XII-sw] XII-sw
Bekend, wacht op toestemming [Dochter van XII-ul] **XII-ul,1**
Bekend, wacht op toestemming [Dochter van XIII-oz] **XIII-oz,1**
Bekend, wacht op toestemming [Partner van XV-ao] XV-ao
Bekend, wacht op toestemming [Zoon van XIII-nq] **XIII-nq,1**
Bekend, wacht op toestemming [Partner van XIV-iv] XIV-iv
Bekend, wacht op toestemming [Dochter van XII-qa] **XII-qa,3**
Bekend, wacht op toestemming [Nummer XIV-lg] **XIV-lg**
Bekend, wacht op toestemming [Nummer XIII-no] **XIII-no**
Bekend, wacht op toestemming [Partner van XIII-no] XIII-no
Bekend, wacht op toestemming [Zoon van XIII-uk] **XIII-uk,1**
Bekend, wacht op toestemming [Dochter van XII-vj] **XII-vj,2**
Bekend, wacht op toestemming [Partner van XIII-ve] XIII-ve

Bekend, wacht op toestemming [Partner van XIV-d] XIV-d
Bekend, wacht op toestemming [Zoon van XIII-fc] **XIII-fc,2**
Bekend, wacht op toestemming [Nummer XII-te] **XII-te**
Bekend, wacht op toestemming [Partner van XIV-da] XIV-da; XV-ae
Bekend, wacht op toestemming [Partner van XV-ab] XV-ab
Bekend, wacht op toestemming [Nummer XII-tv] **XII-tv**
Bekend, wacht op toestemming [Partner van XIII-jo] XIII-jo
Bekend, wacht op toestemming [Nummer XII-ti] **XII-ti**
Bekend, wacht op toestemming [Zoon van XII-uv] **XII-uv,5**
Bekend, wacht op toestemming [Partner van XIV-ju] XIV-ju
Bekend, wacht op toestemming [Zoon van XII-px] **XII-px,5**
Bekend, wacht op toestemming [Zoon van XIII-gz] **XIII-gz,1**
Bekend, wacht op toestemming [Zoon van XIII-w] **XIII-w,1**
Bekend, wacht op toestemming [Partner van XII-ua] XII-ua
Bekend, wacht op toestemming [Dochter van XI-je] **XI-je,1**
Bekend, wacht op toestemming [Partner van XV-u] XV-u
Bekend, wacht op toestemming [Zoon van XII-qj] **XII-qj,3**
Bekend, wacht op toestemming [Nummer XV-aw] **XV-aw**
Bekend, wacht op toestemming [Partner van XIV-kv] XIV-kv
Bekend, wacht op toestemming [Dochter van XI-ix] **XI-ix,1**
Bekend, wacht op toestemming [Dochter van XIII-pl] **XIII-pl,1**
Bekend, wacht op toestemming [Partner van XII-sg] XII-sg
Bekend, wacht op toestemming [Partner van XIV-he] XIV-he
Bekend, wacht op toestemming [Nummer XV-av] **XV-av**
Bekend, wacht op toestemming [Nummer XIV-gk] **XIV-gk**
Bekend, wacht op toestemming [Zoon van XIII-fn] **XIII-fn,2**
Bekend, wacht op toestemming [Partner van XIII-tv] XIII-tv
Bekend, wacht op toestemming [Zoon van XIII-uj] **XIII-uj,2**
Bekend, wacht op toestemming [Partner van XIV-ko] XIV-ko
Bekend, wacht op toestemming [Dochter van XIII-fv] **XIII-fv,1**
Bekend, wacht op toestemming [Dochter van XIII-lj] **XIII-lj,2**
Bekend, wacht op toestemming [Partner van XIV-kp] XIV-kp
Bekend, wacht op toestemming [Nummer XV-ao] **XV-ao**
Bekend, wacht op toestemming [Partner van XIV-ia] XIV-ia
Bekend, wacht op toestemming [Nummer XIII-sl] **XIII-sl**
Bekend, wacht op toestemming [Nummer XIII-op] **XIII-op**
Bekend, wacht op toestemming [Partner van XIII-sq] XIII-sq
Bekend, wacht op toestemming [Zoon van XIII-hq] **XIII-hq,3**
Bekend, wacht op toestemming [Nummer XIV-gs] **XIV-gs**
Bekend, wacht op toestemming [Partner van XIV-gs] XIV-gs
Bekend, wacht op toestemming [Nummer XIV-js] **XIV-js**
Bekend, wacht op toestemming [Zoon van XII-ho] **XII-ho,4**
Bekend, wacht op toestemming [Partner van XIV-bn] XIV-bn
Bekend, wacht op toestemming [Partner van XIV-la] XIV-la
Bekend, wacht op toestemming [Partner van XV-aq] XV-aq
Bekend, wacht op toestemming [Zoon van XIII-dl] **XIII-dl,1**
Bekend, wacht op toestemming [Nummer XIV-km] **XIV-km**
Bekend, wacht op toestemming [Dochter van XIII-dv] **XIII-dv,1**
Bekend, wacht op toestemming [Partner van XIV-ks] XIV-ks
Bekend, wacht op toestemming [Dochter van XIII-ja] **XIII-ja,4**

Bekend, wacht op toestemming [Dochter van XIV-ft] **XIV-ft,1**
Bekend, wacht op toestemming [Partner van XIII-ol] XIII-ol
Bekend, wacht op toestemming [Dochter van XIV-fs] **XIV-fs,2**
Bekend, wacht op toestemming [Partner van XII-tx] XII-tx
Bekend, wacht op toestemming [Nummer XV-aq] **XV-aq**
Bekend, wacht op toestemming [Partner van XIV-an] XIV-an
Bekend, wacht op toestemming [Partner van XIV-jo] XIV-jo
Bekend, wacht op toestemming [Nummer XIV-h] **XIV-h**
Bekend, wacht op toestemming [Nummer XIV-b] **XIV-b**
Bekend, wacht op toestemming [Nummer XIV-hf] **XIV-hf**
Bekend, wacht op toestemming [Nummer XIV-kr] **XIV-kr**
Bekend, wacht op toestemming [Partner van XIII-ky] XIII-ky
Bekend, wacht op toestemming [Partner van XIV-ic] XIV-ic
Bekend, wacht op toestemming [Zoon van XIII-fc] **XIII-fc,3**
Bekend, wacht op toestemming [Nummer XIII-ol] **XIII-ol**
Bekend, wacht op toestemming [Nummer XIII-ok] **XIII-ok**
Bekend, wacht op toestemming [Nummer XIV-ju] **XIV-ju**
Bekend, wacht op toestemming [Partner van XIII-kz] XIII-kz
Bekend, wacht op toestemming [Nummer XIV-bd] **XIV-bd**
Bekend, wacht op toestemming [Zoon van XIV-fa] **XIV-fa,1**
Bekend, wacht op toestemming [Dochter van XIII-pi] **XIII-pi,4**
Bekend, wacht op toestemming [Dochter van XIV-fj] **XIV-fj,1**
Bekend, wacht op toestemming [Partner van XIV-bk] XIV-bk
Bekend, wacht op toestemming [Partner van XV-av] XV-av
Bekend, wacht op toestemming [Zoon van XIII-ef] **XIII-ef,1**
Bekend, wacht op toestemming [Partner van XIV-ly] XIV-ly
Bekend, wacht op toestemming [Nummer XV-u] **XV-u**
Bekend, wacht op toestemming [Partner van XII-to] XII-to
Bekend, wacht op toestemming [Zoon van XIII-ri] **XIII-ri,2**
Bekend, wacht op toestemming [Partner van XII-tz] XII-tz
Bekend, wacht op toestemming XII-sm
Bekend, wacht op toestemming [Nummer XIV-la] **XIV-la**
Bekend, wacht op toestemming [Nummer XIV-c] **XIV-c**
Bekend, wacht op toestemming [Nummer XII-tw] **XII-tw**
Bekend, wacht op toestemming [Zoon van XIII-lp] **XIII-lp,1**
Bekend, wacht op toestemming [Nummer XIV-cm] **XIV-cm**
Bekend, wacht op toestemming [Nummer XIV-cr] **XIV-cr**
Bekend, wacht op toestemming [Zoon van XIII-ly] **XIII-ly,1**
Bekend, wacht op toestemming [Nummer XII-sg] **XII-sg**
Bekend, wacht op toestemming [Nummer XIV-kx] XIV-dy; **XIV-kx**
Bekend, wacht op toestemming [Partner van XIV-lx] XIV-lx
Bekend, wacht op toestemming [Nummer XIV-jo] **XIV-jo**
Bekend, wacht op toestemming [Nummer XIII-vl] **XIII-vl**
Bekend, wacht op toestemming [Nummer XII-th] **XII-th**
Bekend, wacht op toestemming [Nummer XIII-oq] **XIII-oq**
Bekend, wacht op toestemming [Partner van XIV-eu] XIV-eu
Bekend, wacht op toestemming [Zoon van XIII-pl] **XIII-pl,2**
Bekend, wacht op toestemming [Zoon van XII-qp] **XII-qp,13**
Bekend, wacht op toestemming [Dochter van XII-ul] **XII-ul,2**
Bekend, wacht op toestemming [Dochter van XIII-oz] **XIII-oz,2**

Bekend, wacht op toestemming [Partner van XV-aj] XV-aj
Bekend, wacht op toestemming [Dochter van XIII-hp] **XIII-hp,3**
Bekend, wacht op toestemming [Zoon van XIII-qz] **XIII-qz,2**
Bekend, wacht op toestemming [Zoon van XIII-lu] **XIII-lu,3**
Bekend, wacht op toestemming [Zoon van XIV-fs] **XIV-fs,3**
Bekend, wacht op toestemming [Nummer XIV-ks] **XIV-ks**
Bekend, wacht op toestemming [Dochter van XIII-if] XII-in; XII-in; **XIII-if,2**
Bekend, wacht op toestemming [Nummer XIV-lx] **XIV-lx**
Bekend, wacht op toestemming [Partner van XIV-ln] XIV-ln
Bekend, wacht op toestemming [Zoon van XII-rz] **XII-rz,1**
Bekend, wacht op toestemming [Zoon van XIII-gz] **XIII-gz,2**
Bekend, wacht op toestemming [Nummer XIV-hz] **XIV-hz**
Bekend, wacht op toestemming [Partner van XV-aw] XV-aw
Bekend, wacht op toestemming [Nummer XIV-kv] **XIV-kv**
Bekend, wacht op toestemming [Nummer XIV-ef] **XIV-ef**
Bekend, wacht op toestemming [Nummer XIV-ln] **XIV-ln**
Bekend, wacht op toestemming [Partner van XIV-ku] XIV-ku
Bekend, wacht op toestemming [Zoon van XIV-fw] **XIV-fw,1**
Bekend, wacht op toestemming [Partner van XIII-tg] XIII-tg
Bekend, wacht op toestemming [Zoon van XI-je] **XI-je,2**
Bekend, wacht op toestemming [Zoon van XIV-ew] **XIV-ew,2**
Bekend, wacht op toestemming [Dochter van XIII-fd] **XIII-fd,4**
Bekend, wacht op toestemming [Partner van XIII-vj] XIII-vj
Bekend, wacht op toestemming [Partner van XIII-nu] XIII-nu
Bekend, wacht op toestemming [Nummer XIII-of] **XIII-of**
Bekend, wacht op toestemming [Zoon van XIII-dv] **XIII-dv,2**
Bekend, wacht op toestemming [Nummer XIV-cy] **XIV-cy**
Bekend, wacht op toestemming [Nummer XII-tj] **XII-tj**
Bekend, wacht op toestemming [Nummer XIV-lh] **XIV-lh**
Bekend, wacht op toestemming [Partner van XIV-i] XIV-i
Bekend, wacht op toestemming [Partner van XIV-lp] XIV-lp
Bekend, wacht op toestemming [Partner van XIV-lf] XIV-lf
Bekend, wacht op toestemming [Partner van XII-tg] XII-tg
Bekend, wacht op toestemming [Nummer XIV-i] **XIV-i**
Bekend, wacht op toestemming [Dochter van XII-nb] **XII-nb,2**
Bekend, wacht op toestemming [Nummer XV-j] XII-in; XII-in; XIV-lu; **XV-j**
Bekend, wacht op toestemming [Nummer XIV-ed] **XIV-ed**
Bekend, wacht op toestemming [Nummer XIV-lj] **XIV-lj**
Bekend, wacht op toestemming [Partner van XIII-oc] XIII-oc
Bekend, wacht op toestemming [Nummer XII-ua] **XII-ua**
Bekend, wacht op toestemming [Nummer XIV-dz] **XIV-dz**
Bekend, wacht op toestemming [Nummer XIII-oa] **XIII-oa**
Bekend, wacht op toestemming [Partner van XIII-oa] XIII-oa
Bekend, wacht op toestemming [Dochter van XIII-pj] **XIII-pj,3**
Bekend, wacht op toestemming [Nummer XIV-bx] XIII-kp; **XIV-bx**
Bekend, wacht op toestemming [Nummer XII-tx] **XII-tx**
Bekend, wacht op toestemming [Dochter van XIII-bp] **XIII-bp,4**
Bekend, wacht op toestemming [Dochter van XIII-ja] **XIII-ja,5**
Bekend, wacht op toestemming [Partner van XIV-ev] XIV-ev
Bekend, wacht op toestemming [Zoon van XIII-en] **XIII-en,1**

Bekend, wacht op toestemming [Zoon van XIII-ef] **XIII-ef,2**
Bekend, wacht op toestemming [Dochter van XI-ix] **XI-ix,2**
Bekend, wacht op toestemming [Nummer XV-aj] **XV-aj**
Bekend, wacht op toestemming [Dochter van XIII-kt] **XIII-kt,1**
Bekend, wacht op toestemming [Nummer XIV-iw] **XIV-iw**
Bekend, wacht op toestemming [Dochter van XII-ru] **XII-ru,1**
Bekend, wacht op toestemming [Zoon van XIII-dl] **XIII-dl,2**
Bekend, wacht op toestemming [Zoon van XIII-be] **XIII-be,2**
Bekend, wacht op toestemming [Partner van XIV-iw] XIV-iw
Bekend, wacht op toestemming [Partner van XIV-km] XIV-km
Bekend, wacht op toestemming [Partner van XIV-lg] XIV-lg
Bekend, wacht op toestemming [Partner van XII-so] XII-so
Bekend, wacht op toestemming [Nummer XIII-oc] **XIII-oc**
Bekend, wacht op toestemming [Partner van XIV-en] XIV-en
Bekend, wacht op toestemming [Nummer XIV-hu] **XIV-hu**
Bekend, wacht op toestemming [Partner van XII-tn] XII-tn
Bekend, wacht op toestemming [Nummer XIII-up] XI-ic; XI-ic; **XIII-up**
Bekend, wacht op toestemming [Zoon van XIII-gz] **XIII-gz,3**
Bekend, wacht op toestemming [Zoon van XIV-fb] **XIV-fb,2**
Bekend, wacht op toestemming [Nummer XIV-hc] **XIV-hc**
Bekend, wacht op toestemming [Nummer XV-v] **XV-v**
Bekend, wacht op toestemming [Zoon van XII-vj] **XII-vj,3**
Bekend, wacht op toestemming [Partner van XII-ub] XII-ub
Bekend, wacht op toestemming [Nummer XIV-da] **XIV-da**; XV-ae
Bekend, wacht op toestemming [Nummer XIV-lo] **XIV-lo**
Bekend, wacht op toestemming [Partner van XIV-jy] XIV-jy
Bekend, wacht op toestemming [Partner van XV-o] XV-o
Bekend, wacht op toestemming [Dochter van XIV-db] **XIV-db,1**
Bekend, wacht op toestemming [Partner van XIV-jn] XIV-jn
Bekend, wacht op toestemming [Dochter van XIV-fi] **XIV-fi,3**
Bekend, wacht op toestemming [Partner van XII-th] XII-th
Bekend, wacht op toestemming [Nummer XIV-ic] **XIV-ic**
Bekend, wacht op toestemming [Nummer XIV-ab] **XIV-ab**
Bekend, wacht op toestemming [Partner van XV-ax] XV-ax
Bekend, wacht op toestemming [Zoon van XIII-tq] **XIII-tq,1**
Bekend, wacht op toestemming [Partner van XIV-hw] XIV-hw
Bekend, wacht op toestemming [Nummer XIV-es] **XIV-es**
Bekend, wacht op toestemming [Partner van XIV-hz] XIV-hz
Bekend, wacht op toestemming [Partner van XV-au] XV-au
Bekend, wacht op toestemming [Partner van XIV-c] XIV-c
Bekend, wacht op toestemming [Nummer XV-as] **XV-as**
Bekend, wacht op toestemming [Partner van XIV-ap] XIV-ap
Bekend, wacht op toestemming [Zoon van XIV-fa] **XIV-fa,2**
Bekend, wacht op toestemming [Nummer XIV-hx] **XIV-hx**
Bekend, wacht op toestemming [Zoon van XIII-ri] **XIII-ri,3**
Bekend, wacht op toestemming [Nummer XIV-d] **XIV-d**
Bekend, wacht op toestemming [Partner van XIV-ab] XIV-ab
Bekend, wacht op toestemming [Partner van XIV-hn] XIV-hn
Bekend, wacht op toestemming [Dochter van XIII-fv] **XIII-fv,2**
Bekend, wacht op toestemming [Nummer XIV-en] **XIV-en**

Bekend, wacht op toestemming [Nummer XIV-bm] **XIV-bm**; XIV-lb
Bekend, wacht op toestemming [Zoon van XII-rs] **XII-rs,4**
Bekend, wacht op toestemming [Partner van XV-ap] XV-ap
Bekend, wacht op toestemming [Partner van XV-ak] XV-ak
Bekend, wacht op toestemming [Zoon van XIII-ov] **XIII-ov,1**
Bekend, wacht op toestemming [Dochter van XIII-lu] **XIII-lu,4**
Bekend, wacht op toestemming [Nummer XIV-ly] **XIV-ly**
Bekend, wacht op toestemming [Nummer XV-ak] **XV-ak**
Bekend, wacht op toestemming [Dochter van XIII-io] **XIII-io,2**
Bekend, wacht op toestemming [Nummer XIV-kf] **XIV-kf**
Bekend, wacht op toestemming [Nummer XIII-od] **XIII-od**
Bekend, wacht op toestemming [Partner van XIV-kf] XIV-kf
Bekend, wacht op toestemming [Nummer XIV-lk] **XIV-lk**
Bekend, wacht op toestemming [Dochter van XIII-nc] **XIII-nc,3**
Bekend, wacht op toestemming [Zoon van XIV-fw] **XIV-fw,2**
Bekend, wacht op toestemming [Nummer XIV-ia] **XIV-ia**
Bekend, wacht op toestemming [Nummer XV-ar] **XV-ar**
Bekend, wacht op toestemming [Nummer XII-to] **XII-to**
Bekend, wacht op toestemming [Dochter van XIV-fc] **XIV-fc,1**
Bekend, wacht op toestemming [Partner van XIV-ht] XIV-ht
Bekend, wacht op toestemming [Partner van XIV-cy] XIV-cy
Bekend, wacht op toestemming [Nummer XV-w] **XV-w**
Bekend, wacht op toestemming XIII-up
Bekend, wacht op toestemming [Nummer XII-ty] **XII-ty**
Bekend, wacht op toestemming [Nummer XII-tz] **XII-tz**
Bekend, wacht op toestemming [Nummer XIV-an] **XIV-an**
Bekend, wacht op toestemming [Dochter van XIII-ff] **XIII-ff,1**
Bekend, wacht op toestemming [Nummer XIV-hn] **XIV-hn**
Bekend, wacht op toestemming [Partner van XIV-hf] XIV-hf
Bekend, wacht op toestemming [Dochter van XIII-rc] **XIII-rc,1**
Bekend, wacht op toestemming [Partner van XV-aa] XV-aa
Bekend, wacht op toestemming [Nummer XIV-lp] **XIV-lp**
Bekend, wacht op toestemming [Nummer XIV-hv] **XIV-hv**
Bekend, wacht op toestemming [Dochter van XIV-fu] **XIV-fu,1**
Bekend, wacht op toestemming [Nummer XV-ap] **XV-ap**
Bekend, wacht op toestemming [Partner van XIII-up] XIII-up
Bekend, wacht op toestemming [Dochter van XIV-fg] **XIV-fg,1**
Bekend, wacht op toestemming [Nummer XIV-dy] **XIV-dy**; XIV-kx
Bekend, wacht op toestemming [Zoon van XIV-fd] **XIV-fd,1**
Bekend, wacht op toestemming [Zoon van XIV-fk] **XIV-fk,1**
Bekend, wacht op toestemming [Nummer XII-sw] **XII-sw**
Bekend, wacht op toestemming [Nummer XIV-lf] **XIV-lf**
Bekend, wacht op toestemming [Partner van XIII-ob] XIII-ob
Bekend, wacht op toestemming [Partner van XIV-lo] XIV-lo
Bekend, wacht op toestemming [Partner van XII-tp] XII-tp
Bekend, wacht op toestemming XIV-av
Bekend, wacht op toestemming [Nummer XIV-jx] **XIV-jx**
Bekend, wacht op toestemming [Zoon van XIV-bo] **XIV-bo,1**
Bekend, wacht op toestemming [Partner van XIV-ib] XIV-ib
Bekend, wacht op toestemming [Partner van XIII-nx] XIII-nx

Bekend, wacht op toestemming [Nummer XIV-kz] **XIV-kz**
Bekend, wacht op toestemming [Dochter van XIII-hl] **XIII-hl,1**
Bekend, wacht op toestemming [Zoon van XIII-ej] **XIII-ej,1**
Bekend, wacht op toestemming [Zoon van XII-ru] **XII-ru,2**
Bekend, wacht op toestemming [Partner van XV-as] XV-as
Bekend, wacht op toestemming [Partner van XV-al] XV-al
Bekend, wacht op toestemming [Dochter van XIII-qw] **XIII-qw,2**
Bekend, wacht op toestemming [Nummer XIV-md] **XIV-md**
Bekend, wacht op toestemming [Dochter van XIII-be] **XIII-be,3**
Bekend, wacht op toestemming [Dochter van XIII-ly] **XIII-ly,2**
Bekend, wacht op toestemming [Partner van XIV-es] XIV-es
Bekend, wacht op toestemming [Zoon van XIV-ft] **XIV-ft,2**
Bekend, wacht op toestemming [Partner van XV-i] XV-i
Bekend, wacht op toestemming [Zoon van XIII-ux] **XIII-ux,1**
Bekend, wacht op toestemming [Nummer XII-ub] **XII-ub**
Bekend, wacht op toestemming [Nummer XIV-by] **XIV-by**
Bekend, wacht op toestemming [Nummer XV-ay] **XV-ay**
Bekend, wacht op toestemming [Nummer XIV-ee] **XIV-ee**
Bekend, wacht op toestemming [Zoon van XIII-la] **XIII-la,1**
Bekend, wacht op toestemming [Nummer XIV-lu] **XIV-lu**; XV-j
Bekend, wacht op toestemming [Zoon van XIII-uj] **XIII-uj,3**
Bekend, wacht op toestemming [Dochter van XI-ix] **XI-ix,3**
Bekend, wacht op toestemming [Partner van XV-ar] XV-ar
Bekend, wacht op toestemming [Zoon van XIII-px] **XIII-px,2**
Bekend, wacht op toestemming [Dochter van XIV-db] **XIV-db,2**
Bekend, wacht op toestemming [Nummer XV-af] **XV-af**
Bekend, wacht op toestemming [Nummer XIV-ix] **XIV-ix**
Bekend, wacht op toestemming [Zoon van XIV-gb] **XIV-gb,1**
Bekend, wacht op toestemming [Zoon van XIV-df] **XIV-df,1**
Bekend, wacht op toestemming [Partner van XIII-up] XIII-up
Bekend, wacht op toestemming [Nummer XIV-ie] **XIV-ie**
Bekend, wacht op toestemming [Partner van XIV-jv] XIV-jv
Bekend, wacht op toestemming [Zoon van XIV-fc] **XIV-fc,2**
Bekend, wacht op toestemming [Nummer XV-al] **XV-al**
Bekend, wacht op toestemming [Nummer XIII-uq] **XIII-uq**
Bekend, wacht op toestemming [Nummer XII-tp] **XII-tp**
Bekend, wacht op toestemming [Zoon van XIII-cp] **XIII-cp,2**
Bekend, wacht op toestemming [Zoon van XIII-qp] **XIII-qp,1**
Bekend, wacht op toestemming [Nummer XIV-bn] **XIV-bn**
Bekend, wacht op toestemming [Zoon van XIII-au] **XIII-au,1**
Bekend, wacht op toestemming [Zoon van XIV-v] **XIV-v,1**
Bekend, wacht op toestemming [Nummer XIV-mb] **XIV-mb**
Bekend, wacht op toestemming [Dochter van XII-rs] **XII-rs,5**
Bekend, wacht op toestemming [Dochter van XIII-ov] **XIII-ov,2**
Bekend, wacht op toestemming [Zoon van XIII-ot] **XIII-ot,2**
Bekend, wacht op toestemming [Partner van XIV-md] XIV-md
Bekend, wacht op toestemming [Nummer XIV-ap] **XIV-ap**
Bekend, wacht op toestemming [Zoon van XIII-rw] **XIII-rw,1**
Bekend, wacht op toestemming [Zoon van XII-vi] **XII-vi,5**
Bekend, wacht op toestemming [Nummer XV-ax] **XV-ax**

Bekend, wacht op toestemming [Dochter van XIII-qx] **XIII-qx,1**
Bekend, wacht op toestemming [Partner van XIII-oe] XIII-oe
Bekend, wacht op toestemming [Partner van XIV-lh] XIV-lh
Bekend, wacht op toestemming [Zoon van XIII-pf] **XIII-pf,1**
Bekend, wacht op toestemming [Zoon van XII-uw] **XII-uw,1**
Bekend, wacht op toestemming [Zoon van XIII-ln] **XIII-ln,3**
Bekend, wacht op toestemming [Zoon van XIII-jd] **XIII-jd,1**
Bekend, wacht op toestemming [Nummer XV-i] **XV-i**
Bekend, wacht op toestemming [Nummer XV-az] **XV-az**
Bekend, wacht op toestemming [Nummer XIV-ho] **XIV-ho**
Bekend, wacht op toestemming [Partner van XII-tf] XII-tf
Bekend, wacht op toestemming [Partner van XIV-jx] XIV-jx
Bekend, wacht op toestemming [Nummer XIV-jb] **XIV-jb**
Bekend, wacht op toestemming [Nummer XIV-ik] **XIV-ik**
Bekend, wacht op toestemming [Nummer XIV-id] **XIV-id**
Bekend, wacht op toestemming [Partner van XV-d] XV-d
Bekend, wacht op toestemming [Dochter van XIV-dp] **XIV-dp,1**
Bekend, wacht op toestemming [Dochter van XIII-ma] **XIII-ma,1**
Bekend, wacht op toestemming [Nummer XIV-hy] **XIV-hy**
Bekend, wacht op toestemming [Dochter van XIV-de] **XIV-de,1**
Bekend, wacht op toestemming [Dochter van XII-qg] **XII-qg,5**
Bekend, wacht op toestemming [Partner van XV-l] XV-l
Bekend, wacht op toestemming [Partner van XIV-ig] XIV-ig
Bekend, wacht op toestemming [Dochter van XI-ja] **XI-ja,1**
Bekend, wacht op toestemming [Nummer XV-ba] **XV-ba**
Bekend, wacht op toestemming [Dochter van XIV-fw] **XIV-fw,3**
Bekend, wacht op toestemming [Zoon van XIII-qy] **XIII-qy,1**
Bekend, wacht op toestemming [Nummer XIV-ek] **XIV-ek**
Bekend, wacht op toestemming [Zoon van XIII-eg] **XIII-eg,1**
Bekend, wacht op toestemming [Zoon van XIV-gc] **XIV-gc,1**
Bekend, wacht op toestemming [Nummer XIV-ev] **XIV-ev**
Bekend, wacht op toestemming [Nummer XV-z] **XV-z**
Bekend, wacht op toestemming [Dochter van XIII-ac] **XIII-ac,1**
Bekend, wacht op toestemming [Partner van XIV-kh] XIV-kh
Bekend, wacht op toestemming [Partner van XIV-lk] XIV-lk
Bekend, wacht op toestemming [Zoon van XIII-qi] **XIII-qi,1**
Bekend, wacht op toestemming [Nummer XIV-lt] **XIV-lt**
Bekend, wacht op toestemming [Dochter van XIV-fk] **XIV-fk,2**
Bekend, wacht op toestemming [Zoon van XIV-fa] **XIV-fa,3**
Bekend, wacht op toestemming [Zoon van XII-uv] **XII-uv,6**
Bekend, wacht op toestemming [Partner van XIII-od] XIII-od
Bekend, wacht op toestemming [Zoon van XIII-ip] **XIII-ip,1**
Bekend, wacht op toestemming [Zoon van XIII-ff] **XIII-ff,2**
Bekend, wacht op toestemming [Nummer XIV-jy] **XIV-jy**
Bekend, wacht op toestemming [Zoon van XIII-pg] **XIII-pg,1**
Bekend, wacht op toestemming [Dochter van XIII-ri] **XIII-ri,4**
Bekend, wacht op toestemming [Nummer XIV-ib] **XIV-ib**
Bekend, wacht op toestemming [Partner van XIV-ho] XIV-ho
Bekend, wacht op toestemming XIII-l
Bekend, wacht op toestemming [Zoon van XIII-iq] **XIII-iq,1**

Bekend, wacht op toestemming [Zoon van XIII-iq] **XIII-iq,2**
Bekend, wacht op toestemming [Dochter van XIII-hl] **XIII-hl,2**
Bekend, wacht op toestemming [Dochter van XIII-ej] **XIII-ej,2**
Bekend, wacht op toestemming [Partner van XIV-mb] XIV-mb
Bekend, wacht op toestemming [Dochter van XIII-rb] **XIII-rb,1**
Bekend, wacht op toestemming [Dochter van XIV-aw] **XIV-aw,1**
Bekend, wacht op toestemming [Nummer XIV-kg] **XIV-kg**
Bekend, wacht op toestemming [Partner van XIV-kg] XIV-kg
Bekend, wacht op toestemming [Dochter van XIII-aq] **XIII-aq,1**
Bekend, wacht op toestemming [Partner van XIII-or] XIII-or
Bekend, wacht op toestemming [Dochter van XIII-oy] **XIII-oy,1**
Bekend, wacht op toestemming [Dochter van XIII-nr] **XIII-nr,1**
Bekend, wacht op toestemming [Zoon van XIV-fx] **XIV-fx,1**
Bekend, wacht op toestemming [Dochter van XIV-fx] **XIV-fx,2**
Bekend, wacht op toestemming [Nummer XV-l] **XV-l**
Bekend, wacht op toestemming [Partner van XIII-uq] XIII-uq
Bekend, wacht op toestemming [Partner van XIV-lc] XIV-lc
Bekend, wacht op toestemming [Nummer XIII-om] **XIII-om**
Bekend, wacht op toestemming [Nummer XIV-hw] **XIV-hw**
Bekend, wacht op toestemming [Nummer XIII-oe] **XIII-oe**
Bekend, wacht op toestemming [Dochter van XIII-td] **XIII-td,1**
Bekend, wacht op toestemming [Nummer XIV-iy] **XIV-iy**
Bekend, wacht op toestemming [Nummer XV-k] **XV-k**
Bekend, wacht op toestemming [Dochter van XIII-rv] **XIII-rv,1**
Bekend, wacht op toestemming [Zoon van XIII-ab] **XIII-ab,1**
Bekend, wacht op toestemming [Partner van XIV-aq] XIV-aq
Bekend, wacht op toestemming [Zoon van XIII-ty] **XIII-ty,1**
Bekend, wacht op toestemming [Partner van XIV-lt] XIV-lt
Bekend, wacht op toestemming [Zoon van XIII-fv] **XIII-fv,3**
Bekend, wacht op toestemming [Partner van XIV-lj] XIV-lj
Bekend, wacht op toestemming [Partner van XV-f] XV-f
Bekend, wacht op toestemming [Dochter van XIII-pg] **XIII-pg,2**
Bekend, wacht op toestemming [Nummer XV-o] **XV-o**
Bekend, wacht op toestemming [Dochter van XIV-df] **XIV-df,2**
Bekend, wacht op toestemming [Partner van XIV-ib] XIV-ib
Bekend, wacht op toestemming [Nummer XIV-gp] **XIV-gp**
Bekend, wacht op toestemming [Zoon van XIII-qi] **XIII-qi,2**
Bekend, wacht op toestemming [Nummer XIII-nx] **XIII-nx**
Bekend, wacht op toestemming [Nummer XV-c] **XV-c**
Bekend, wacht op toestemming [Zoon van XIII-qp] **XIII-qp,2**
Bekend, wacht op toestemming [Partner van XIV-ar] XIV-ar
Bekend, wacht op toestemming [Zoon van XIV-v] **XIV-v,2**
Bekend, wacht op toestemming [Dochter van XIII-vd] **XIII-vd,2**
Bekend, wacht op toestemming [Dochter van XIII-qq] **XIII-qq,1**
Bekend, wacht op toestemming [Zoon van XIV-cw] **XIV-cw,1**
Bekend, wacht op toestemming [Dochter van XIII-cf] **XIII-cf,1**
Bekend, wacht op toestemming [Dochter van XI-ja] **XI-ja,2**
Bekend, wacht op toestemming [Nummer XIV-aq] **XIV-aq**
Bekend, wacht op toestemming [Nummer XV-aa] **XV-aa**
Bekend, wacht op toestemming [Nummer XIV-ky] **XIV-ky**

Bekend, wacht op toestemming [Partner van XV-aa] XV-aa
Bekend, wacht op toestemming [Dochter van XIV-fd] **XIV-fd,2**
Bekend, wacht op toestemming [Dochter van XIII-ux] **XIII-ux,2**
Bekend, wacht op toestemming [Partner van XIII-oq] XIII-oq
Bekend, wacht op toestemming [Nummer XIV-jc] **XIV-jc**
Bekend, wacht op toestemming [Nummer XV-bc] **XV-bc**
Bekend, wacht op toestemming [Partner van XV-v] XV-v
Bekend, wacht op toestemming [Dochter van XIV-fn] **XIV-fn,1**
Bekend, wacht op toestemming [Nummer XV-ag] **XV-ag**
Bekend, wacht op toestemming [Nummer XIV-eo] **XIV-eo**
Bekend, wacht op toestemming [Nummer XIV-mc] **XIV-mc**
Bekend, wacht op toestemming [Dochter van XIII-qx] **XIII-qx,2**
Bekend, wacht op toestemming [Dochter van XII-sa] **XII-sa,2**
Bekend, wacht op toestemming [Nummer XIV-lq] **XIV-lq**
Bekend, wacht op toestemming [Nummer XIV-hp] **XIV-hp**
Bekend, wacht op toestemming [Zoon van XIII-um] **XIII-um,1**
Bekend, wacht op toestemming [Dochter van XIII-hb] **XIII-hb,1**
Bekend, wacht op toestemming [Nummer XV-bb] **XV-bb**
Bekend, wacht op toestemming [Nummer XIII-oj] **XIII-oj**
Bekend, wacht op toestemming [Nummer XIV-ht] **XIV-ht**
Bekend, wacht op toestemming [Dochter van XIII-jd] **XIII-jd,2**
Bekend, wacht op toestemming [Nummer XIV-jv] **XIV-jv**
Bekend, wacht op toestemming [Zoon van XII-nc] **XII-nc,1**
Bekend, wacht op toestemming [Dochter van XIII-sb] **XIII-sb,1**
Bekend, wacht op toestemming [Dochter van XIV-fo] **XIV-fo,2**
Bekend, wacht op toestemming [Dochter van XII-my] **XII-my,1**
Bekend, wacht op toestemming [Partner van XIV-ie] XIV-ie
Bekend, wacht op toestemming [Zoon van XIII-la] **XIII-la,2**
Bekend, wacht op toestemming [Dochter van XII-mv] **XII-mv,1**
Bekend, wacht op toestemming [Dochter van XIV-aj] **XIV-aj,1**
Bekend, wacht op toestemming [Zoon van XIV-fy] **XIV-fy,1**
Bekend, wacht op toestemming [Partner van XIV-as] XIV-as
Bekend, wacht op toestemming [Zoon van XIII-jj] **XIII-jj,1**
Bekend, wacht op toestemming [Zoon van XIII-ji] **XIII-ji,1**
Bekend, wacht op toestemming [Dochter van XIV-ax] **XIV-ax,1**
Bekend, wacht op toestemming [Dochter van XIV-aw] **XIV-aw,2**
Bekend, wacht op toestemming [Zoon van XIII-uf] **XIII-uf,1**
Bekend, wacht op toestemming [Zoon van XIII-aq] **XIII-aq,2**
Bekend, wacht op toestemming [Dochter van XIII-ns] **XIII-ns,1**
Bekend, wacht op toestemming [Dochter van XIII-nu] **XIII-nu,1**
Bekend, wacht op toestemming [Dochter van XIII-rz] **XIII-rz,1**
Bekend, wacht op toestemming [Dochter van XIII-rp] **XIII-rp,1**
Bekend, wacht op toestemming [Nummer XV-m] **XV-m**
Bekend, wacht op toestemming [Dochter van XIII-pv] **XIII-pv,1**
Bekend, wacht op toestemming [Dochter van XIII-rx] **XIII-rx,1**
Bekend, wacht op toestemming [Zoon van XIII-lp] **XIII-lp,2**
Bekend, wacht op toestemming [Zoon van XIII-rw] **XIII-rw,2**
Bekend, wacht op toestemming [Nummer XIV-el] **XIV-el**
Bekend, wacht op toestemming [Zoon van XIV-de] **XIV-de,2**
Bekend, wacht op toestemming [Dochter van XIII-sy] **XIII-sy,1**

Bekend, wacht op toestemming [Nummer XV-ab] **XV-ab**
Bekend, wacht op toestemming [Dochter van XIV-gb] **XIV-gb,2**
Bekend, wacht op toestemming [Partner van XV-w] XV-w
Bekend, wacht op toestemming [Zoon van XIV-at] **XIV-at,1**
Bekend, wacht op toestemming [Zoon van XIV-ak] **XIV-ak,1**
Bekend, wacht op toestemming [Dochter van XIII-ts] **XIII-ts,1**
Bekend, wacht op toestemming [Zoon van XIII-fe] **XIII-fe,1**
Bekend, wacht op toestemming [Dochter van XIII-ip] **XIII-ip,2**
Bekend, wacht op toestemming [Partner van XIV-li] XIV-li
Bekend, wacht op toestemming [Dochter van XII-mm] **XII-mm,2**
Bekend, wacht op toestemming [Partner van XV-ai] XV-ai
Bekend, wacht op toestemming [Zoon van XIV-fg] **XIV-fg,2**
Bekend, wacht op toestemming [Zoon van XII-mv] **XII-mv,2**
Bekend, wacht op toestemming [Partner van XIII-on] XIII-on
Bekend, wacht op toestemming [Nummer XIV-ar] **XIV-ar**
Bekend, wacht op toestemming [Zoon van XIII-cg] **XIII-cg,1**
Bekend, wacht op toestemming [Zoon van XIII-nt] **XIII-nt,1**
Bekend, wacht op toestemming [Dochter van XIII-tm] **XIII-tm,1**
Bekend, wacht op toestemming [Dochter van XIII-el] **XIII-el,1**
Bekend, wacht op toestemming [Dochter van XIII-ar] **XIII-ar,1**
Bekend, wacht op toestemming [Zoon van XIII-oy] **XIII-oy,2**
Bekend, wacht op toestemming [Zoon van XIII-ss] **XIII-ss,1**
Bekend, wacht op toestemming [Dochter van XIII-qq] **XIII-qq,2**
Bekend, wacht op toestemming [Zoon van XIV-gc] **XIV-gc,2**
Bekend, wacht op toestemming [Zoon van XIV-gf] **XIV-gf,1**
Bekend, wacht op toestemming [Nummer XIV-lc] **XIV-lc**
Bekend, wacht op toestemming [Nummer XV-bd] **XV-bd**
Bekend, wacht op toestemming [Zoon van XIV-fy] **XIV-fy,2**
Bekend, wacht op toestemming [Partner van XV-ag] XV-ag
Bekend, wacht op toestemming [Dochter van XIII-td] **XIII-td,2**
Bekend, wacht op toestemming [Partner van XV-ah] XV-ah
Bekend, wacht op toestemming [Partner van XIV-eo] XIV-eo
Bekend, wacht op toestemming [Dochter van XIII-ap] **XIII-ap,2**
Bekend, wacht op toestemming [Partner van XIV-ky] XIV-ky
Bekend, wacht op toestemming [Zoon van XIII-uw] **XIII-uw,2**
Bekend, wacht op toestemming [Zoon van XIII-np] **XIII-np,1**
Bekend, wacht op toestemming [Nummer XIV-if] **XIV-if**
Bekend, wacht op toestemming [Zoon van XIV-fe] **XIV-fe,1**
Bekend, wacht op toestemming [Zoon van XIV-dn] **XIV-dn,1**
Bekend, wacht op toestemming [Dochter van XIV-dm] **XIV-dm,1**
Bekend, wacht op toestemming [Partner van XIV-if] XIV-if
Bekend, wacht op toestemming [Zoon van XIII-ro] **XIII-ro,1**
Bekend, wacht op toestemming [Partner van XV-k] XV-k
Bekend, wacht op toestemming [Dochter van XIII-it] **XIII-it,1**
Bekend, wacht op toestemming [Zoon van XIII-it] **XIII-it,2**
Bekend, wacht op toestemming [Dochter van XIII-ju] **XIII-ju,3**
Bekend, wacht op toestemming [Nummer XIV-as] **XIV-as**
Bekend, wacht op toestemming [Dochter van XIII-jf] **XIII-jf,1**
Bekend, wacht op toestemming [Dochter van XIII-ji] **XIII-ji,2**
Bekend, wacht op toestemming [Dochter van XIV-ax] **XIV-ax,2**

Bekend, wacht op toestemming [Dochter van XIII-uf] **XIII-uf,2**
Bekend, wacht op toestemming [Zoon van XIII-ts] **XIII-ts,2**
Bekend, wacht op toestemming [Dochter van XIII-ew] **XIII-ew,1**
Bekend, wacht op toestemming [Dochter van XIII-nu] **XIII-nu,2**
Bekend, wacht op toestemming [Nummer XV-n] **XV-n**
Bekend, wacht op toestemming [Dochter van XIV-o] **XIV-o,1**
Bekend, wacht op toestemming [Partner van XIV-jd] XIV-jd
Bekend, wacht op toestemming [Nummer XIII-on] **XIII-on**
Bekend, wacht op toestemming [Dochter van XIII-sb] **XIII-sb,2**
Bekend, wacht op toestemming [Dochter van XI-jh] **XI-jh,11**
Bekend, wacht op toestemming [Partner van XIII-oj] XIII-oj
Bekend, wacht op toestemming [Partner van XIV-le] XIV-le
Bekend, wacht op toestemming [Zoon van XIII-rz] **XIII-rz,2**
Bekend, wacht op toestemming [Zoon van XIV-fh] **XIV-fh,1**
Bekend, wacht op toestemming [Nummer XIV-in] **XIV-in**
Bekend, wacht op toestemming [Partner van XV-af] XV-af
Bekend, wacht op toestemming [Partner van XIV-im] XIV-im
Bekend, wacht op toestemming [Zoon van XIII-ry] **XIII-ry,1**
Bekend, wacht op toestemming [Nummer XIV-gq] **XIV-gq**
Bekend, wacht op toestemming [Partner van XIV-hv] XIV-hv
Bekend, wacht op toestemming [Zoon van XII-ne] **XII-ne,1**
Bekend, wacht op toestemming [Nummer XV-ah] **XV-ah**
Bekend, wacht op toestemming [Nummer XIV-il] **XIV-il**
Bekend, wacht op toestemming [Partner van XV-c] XV-c
Bekend, wacht op toestemming [Nummer XIV-ma] **XIV-ma**
Bekend, wacht op toestemming [Dochter van XIV-eg] **XIV-eg,1**
Bekend, wacht op toestemming [Dochter van XII-my] **XII-my,2**
Bekend, wacht op toestemming [Dochter van XIV-p] **XIV-p,1**
Bekend, wacht op toestemming [Partner van XIII-om] XIII-om
Bekend, wacht op toestemming [Nummer XIV-jw] **XIV-jw**
Bekend, wacht op toestemming [Dochter van XIII-rx] **XIII-rx,2**
Bekend, wacht op toestemming [Zoon van XIII-rp] **XIII-rp,2**
Bekend, wacht op toestemming [Zoon van XIII-ir] **XIII-ir,1**
Bekend, wacht op toestemming [Zoon van XIII-ir] **XIII-ir,2**
Bekend, wacht op toestemming [Nummer XIV-lb] XIV-bm; **XIV-lb**
Bekend, wacht op toestemming [Dochter van XIII-cg] **XIII-cg,2**
Bekend, wacht op toestemming [Dochter van XIII-tm] **XIII-tm,2**
Bekend, wacht op toestemming [Nummer XIV-eb] **XIV-eb**
Bekend, wacht op toestemming [Dochter van XIII-ar] **XIII-ar,2**
Bekend, wacht op toestemming [Dochter van XIII-mg] **XIII-mg,1**
Bekend, wacht op toestemming [Partner van XIII-os] XIII-os
Bekend, wacht op toestemming [Zoon van XIII-qq] **XIII-qq,3**
Bekend, wacht op toestemming [Dochter van XII-mz] **XII-mz,2**
Bekend, wacht op toestemming [Zoon van XIII-ts] **XIII-ts,3**
Bekend, wacht op toestemming [Dochter van XIII-mb] **XIII-mb,1**
Bekend, wacht op toestemming [Dochter van XIII-mb] **XIII-mb,2**
Bekend, wacht op toestemming [Dochter van XIII-rw] **XIII-rw,3**
Bekend, wacht op toestemming [Partner van XV-a] XV-a
Bekend, wacht op toestemming [Zoon van XII-mm] **XII-mm,3**
Bekend, wacht op toestemming [Partner van XIV-gq] XIV-gq

Bekend, wacht op toestemming [Nummer XIV-im] **XIV-im**
Bekend, wacht op toestemming [Partner van XV-m] XV-m
Bekend, wacht op toestemming [Dochter van XIII-hb] **XIII-hb,2**
Bekend, wacht op toestemming [Dochter van XIII-um] **XIII-um,2**
Bekend, wacht op toestemming [Dochter van XIV-fe] **XIV-fe,2**
Bekend, wacht op toestemming [Nummer XV-a] **XV-a**; XV-b; XV-b,1
Bekend, wacht op toestemming [Partner van XIV-ii] XIV-ii
Bekend, wacht op toestemming [Dochter van XIII-sd] **XIII-sd,1**
Bekend, wacht op toestemming [Dochter van XIII-pv] **XIII-pv,2**
Bekend, wacht op toestemming [Zoon van XIV-ac] **XIV-ac,1**
Bekend, wacht op toestemming [Dochter van XIII-ro] **XIII-ro,2**
Bekend, wacht op toestemming [Dochter van XII-nf] **XII-nf,1**
Bekend, wacht op toestemming [Zoon van XIII-ty] **XIII-ty,2**
Bekend, wacht op toestemming [Partner van XIV-lq] XIV-lq
Bekend, wacht op toestemming [Nummer XIV-ld] **XIV-ld**
Bekend, wacht op toestemming [Zoon van XIII-ab] **XIII-ab,3**
Bekend, wacht op toestemming [Nummer XIV-lz] **XIV-lz**
Bekend, wacht op toestemming [Nummer XIV-kh] **XIV-kh**
Bekend, wacht op toestemming [Partner van XIV-ma] XIV-ma
Bekend, wacht op toestemming [Dochter van XIII-ru] **XIII-ru,1**
Bekend, wacht op toestemming [Zoon van XIII-io] **XIII-io,3**
Bekend, wacht op toestemming [Nummer XIV-ii] **XIV-ii**
Bekend, wacht op toestemming [Partner van XV-ab] XV-ab
Bekend, wacht op toestemming [Dochter van XIV-ak] **XIV-ak,2**
Bekend, wacht op toestemming [Partner van XIV-hp] XIV-hp
Bekend, wacht op toestemming [Zoon van XIV-fh] **XIV-fh,2**
Bekend, wacht op toestemming [Zoon van XIII-so] **XIII-so,1**
Bekend, wacht op toestemming [Zoon van XIII-jf] **XIII-jf,2**
Bekend, wacht op toestemming [Dochter van XIV-ax] **XIV-ax,3**
Bekend, wacht op toestemming [Dochter van XIII-ny] **XIII-ny,1**
Bekend, wacht op toestemming [Zoon van XIII-uf] **XIII-uf,3**
Bekend, wacht op toestemming [Nummer XIV-gr] **XIV-gr**
Bekend, wacht op toestemming [Dochter van XIV-ad] **XIV-ad,1**
Bekend, wacht op toestemming [Dochter van XIV-dh] **XIV-dh,1**
Bekend, wacht op toestemming [Nummer XIV-ig] **XIV-ig**
Bekend, wacht op toestemming [Nummer XV-d] **XV-d**
Bekend, wacht op toestemming [Zoon van XIV-dm] **XIV-dm,2**
Bekend, wacht op toestemming [Dochter van XII-ne] **XII-ne,2**
Bekend, wacht op toestemming [Zoon van XIV-dn] **XIV-dn,2**
Bekend, wacht op toestemming [Dochter van XIII-md] **XIII-md,1**
Bekend, wacht op toestemming [Zoon van XIV-o] **XIV-o,2**
Bekend, wacht op toestemming [Nummer XIV-io] **XIV-io**
Bekend, wacht op toestemming [Zoon van XII-tr] **XII-tr,1**
Bekend, wacht op toestemming [Dochter van XIII-sz] **XIII-sz,1**
Bekend, wacht op toestemming [Nummer XV-ai] **XV-ai**
Bekend, wacht op toestemming [Partner van XIV-jw] XIV-jw
Bekend, wacht op toestemming [Nummer XIII-or] **XIII-or**
Bekend, wacht op toestemming [Zoon van XIII-mp] **XIII-mp,1**
Bekend, wacht op toestemming [Zoon van XIII-se] **XIII-se,1**
Bekend, wacht op toestemming [Dochter van XIV-eg] **XIV-eg,2**

Bekend, wacht op toestemming [Zoon van XIV-lr] **XIV-lr,1**
Bekend, wacht op toestemming [Zoon van XIII-jj] **XIII-jj,2**
Bekend, wacht op toestemming [Partner van XIII-og] XIII-og
Bekend, wacht op toestemming [Nummer XIV-ea] **XIV-ea**
Bekend, wacht op toestemming [Nummer XIV-ec] **XIV-ec**
Bekend, wacht op toestemming [Dochter van XIV-kb] **XIV-kb,1**
Bekend, wacht op toestemming [Zoon van XIII-ul] **XIII-ul,1**
Bekend, wacht op toestemming [Dochter van XII-nf] **XII-nf,2**
Bekend, wacht op toestemming [Partner van XIV-ll] XIV-ll
Bekend, wacht op toestemming [Dochter van XIII-rd] **XIII-rd,1**
Bekend, wacht op toestemming [Nummer XIII-og] **XIII-og**
Bekend, wacht op toestemming [Zoon van XIII-ru] **XIII-ru,2**
Bekend, wacht op toestemming [Nummer XIV-ll] **XIV-ll**
Bekend, wacht op toestemming [Zoon van XII-ng] **XII-ng,1**
Bekend, wacht op toestemming [Dochter van XIII-ma] **XIII-ma,2**
Bekend, wacht op toestemming [Zoon van XIII-sd] **XIII-sd,2**
Bekend, wacht op toestemming [Dochter van XIV-q] **XIV-q,1**
Bekend, wacht op toestemming [Partner van XIV-in] XIV-in
Bekend, wacht op toestemming [Dochter van XIII-kd] **XIII-kd,2**
Bekend, wacht op toestemming [Nummer XIV-ep] **XIV-ep**
Bekend, wacht op toestemming [Partner van XIV-il] XIV-il
Bekend, wacht op toestemming [Zoon van XIII-fg] **XIII-fg,2**
Bekend, wacht op toestemming [Nummer XV-ac] **XV-ac**
Bekend, wacht op toestemming [Zoon van XIII-uv] **XIII-uv,1**
Bekend, wacht op toestemming [Dochter van XII-sx] **XII-sx,1**
Bekend, wacht op toestemming [Zoon van XII-ne] **XII-ne,3**
Bekend, wacht op toestemming [Partner van XIV-id] XIV-id
Bekend, wacht op toestemming [Nummer XIV-le] **XIV-le**
Bekend, wacht op toestemming [Zoon van XIV-dj] **XIV-dj,1**
Bekend, wacht op toestemming [Zoon van XIII-rm] **XIII-rm,3**
Bekend, wacht op toestemming [Zoon van XIV-cu] **XIV-cu,2**
Bekend, wacht op toestemming [Nummer XV-ad] **XV-ad**
Bekend, wacht op toestemming [Zoon van XIV-hh] **XIV-hh,1**
Bekend, wacht op toestemming [Zoon van XIV-hi] **XIV-hi,1**
Bekend, wacht op toestemming [Dochter van XIV-hi] **XIV-hi,2**
Bekend, wacht op toestemming [Dochter van XIV-fh] **XIV-fh,3**
Bekend, wacht op toestemming [Dochter van XIII-uz] **XIII-uz,1**
Bekend, wacht op toestemming [Zoon van XIII-jf] **XIII-jf,3**
Bekend, wacht op toestemming [Zoon van XIII-uf] **XIII-uf,4**
Bekend, wacht op toestemming [Dochter van XIV-dx] **XIV-dx,1**
Bekend, wacht op toestemming [Nummer XIV-iz] **XIV-iz**
Bekend, wacht op toestemming [Nummer XIV-ja] **XIV-ja**
Bekend, wacht op toestemming [Dochter van XIII-nw] **XIII-nw,1**
Bekend, wacht op toestemming [Partner van XIV-io] XIV-io
Bekend, wacht op toestemming [Dochter van XIII-sc] **XIII-sc,1**
Bekend, wacht op toestemming [Zoon van XIII-hg] **XIII-hg,1**
Bekend, wacht op toestemming [Zoon van XIV-p] **XIV-p,2**
Bekend, wacht op toestemming [Zoon van XIII-kh] **XIII-kh,1**
Bekend, wacht op toestemming [Zoon van XII-tr] **XII-tr,2**
Bekend, wacht op toestemming [Zoon van XIV-di] **XIV-di,1**

Bekend, wacht op toestemming [Zoon van XIII-si] **XIII-si,1**
Bekend, wacht op toestemming [Zoon van XII-sr] **XII-sr,1**
Bekend, wacht op toestemming [Nummer XIV-ij] **XIV-ij**
Bekend, wacht op toestemming [Zoon van XII-tq] **XII-tq,1**
Bekend, wacht op toestemming [Zoon van XIII-sa] **XIII-sa,1**
Bekend, wacht op toestemming [Nummer XIII-os] **XIII-os**
Bekend, wacht op toestemming [Dochter van XIII-ph] **XIII-ph,1**
Bekend, wacht op toestemming [Dochter van XII-vl] **XII-vl,1**
Bekend, wacht op toestemming [Dochter van XIII-sz] **XIII-sz,2**
Bekend, wacht op toestemming [Dochter van XIII-ry] **XIII-ry,2**
Bekend, wacht op toestemming [Nummer XV-h] **XV-h**
Bekend, wacht op toestemming [Zoon van XII-ng] **XII-ng,2**
Bekend, wacht op toestemming [Zoon van XIII-hi] **XIII-hi,1**
Bekend, wacht op toestemming [Zoon van XIII-rx] **XIII-rx,3**
Bekend, wacht op toestemming [Zoon van XIII-lc] **XIII-lc,2**
Bekend, wacht op toestemming [Zoon van XV-am] **XV-am,1**
Bekend, wacht op toestemming [Dochter van XIV-kn] **XIV-kn,1**
Bekend, wacht op toestemming [Dochter van XIV-dp] **XIV-dp,2**
Bekend, wacht op toestemming [Nummer XV-f] **XV-f**
Bekend, wacht op toestemming [Dochter van XIV-dh] **XIV-dh,2**
Bekend, wacht op toestemming [Partner van XIV-gr] XIV-gr
Bekend, wacht op toestemming [Zoon van XIII-md] **XIII-md,2**
Bekend, wacht op toestemming [Dochter van XIII-te] **XIII-te,1**
Bekend, wacht op toestemming [Zoon van XIII-nv] **XIII-nv,1**
Bekend, wacht op toestemming [Zoon van XIV-kb] **XIV-kb,2**
Bekend, wacht op toestemming [Dochter van XIII-va] **XIII-va,1**
Bekend, wacht op toestemming [Partner van XIV-eq] XIV-eq
Bekend, wacht op toestemming [Zoon van XIV-bt] **XIV-bt,2**
Bekend, wacht op toestemming [Dochter van XIV-lr] **XIV-lr,2**
Bekend, wacht op toestemming [Dochter van XIII-ul] **XIII-ul,2**
Bekend, wacht op toestemming [Dochter van XII-mx] **XII-mx,2**
Bekend, wacht op toestemming [Zoon van XIII-mq] **XIII-mq,1**
Bekend, wacht op toestemming [Partner van XV-n] XV-n
Bekend, wacht op toestemming [Dochter van XIII-rn] **XIII-rn,1**
Bekend, wacht op toestemming [Zoon van XIII-mb] **XIII-mb,3**
Bekend, wacht op toestemming [Dochter van XIII-mp] **XIII-mp,2**
Bekend, wacht op toestemming [Zoon van XIII-hg] **XIII-hg,2**
Bekend, wacht op toestemming [Zoon van XIII-si] **XIII-si,2**
Bekend, wacht op toestemming [Partner van XV-g] XV-g
Bekend, wacht op toestemming [Partner van XIV-ep] XIV-ep
Bekend, wacht op toestemming [Dochter van XIII-rd] **XIII-rd,2**
Bekend, wacht op toestemming [Nummer XIV-gl] **XIV-gl**
Bekend, wacht op toestemming [Partner van XIV-ij] XIV-ij
Bekend, wacht op toestemming [Zoon van XIII-sk] **XIII-sk,1**
Bekend, wacht op toestemming [Zoon van XIV-ga] **XIV-ga,1**
Bekend, wacht op toestemming [Dochter van XIII-uz] **XIII-uz,2**
Bekend, wacht op toestemming [Dochter van XIII-jf] **XIII-jf,4**
Bekend, wacht op toestemming [Partner van XIII-oh] XIII-oh
Bekend, wacht op toestemming [Zoon van XIII-nw] **XIII-nw,2**
Bekend, wacht op toestemming [Zoon van XIII-ry] **XIII-ry,3**

Bekend, wacht op toestemming [Zoon van XIV-ip] **XIV-ip,2**
Bekend, wacht op toestemming [Zoon van XIV-kd] **XIV-kd,1**
Bekend, wacht op toestemming [Dochter van XIII-tz] **XIII-tz,1**
Bekend, wacht op toestemming [Dochter van XIII-sa] **XIII-sa,2**
Bekend, wacht op toestemming [Zoon van XII-st] **XII-st,1**
Bekend, wacht op toestemming [Dochter van XII-sx] **XII-sx,2**
Bekend, wacht op toestemming [Zoon van XIII-sd] **XIII-sd,3**
Bekend, wacht op toestemming [Dochter van XIII-ua] **XIII-ua,1**
Bekend, wacht op toestemming [Dochter van XIV-dk] **XIV-dk,1**
Bekend, wacht op toestemming [Partner van XV-ab] XV-ab
Bekend, wacht op toestemming [Partner van XV-ac] XV-ac
Bekend, wacht op toestemming [Zoon van XII-vl] **XII-vl,2**
Bekend, wacht op toestemming [Dochter van XIV-dj] **XIV-dj,2**
Bekend, wacht op toestemming [Nummer XIV-ih] **XIV-ih**
Bekend, wacht op toestemming [Zoon van XIV-dw] **XIV-dw,1**
Bekend, wacht op toestemming [Dochter van XII-sz] **XII-sz,1**
Bekend, wacht op toestemming [Zoon van XII-nd] **XII-nd,1**
Bekend, wacht op toestemming [Partner van XIV-gn] XIV-gn
Bekend, wacht op toestemming [Zoon van XIV-eh] **XIV-eh,3**
Bekend, wacht op toestemming [Zoon van XV-am] **XV-am,2**
Bekend, wacht op toestemming [Nummer XIV-hr] **XIV-hr**
Bekend, wacht op toestemming [Dochter van XIII-sc] **XIII-sc,2**
Bekend, wacht op toestemming [Dochter van XIV-gg] **XIV-gg,1**
Bekend, wacht op toestemming [Dochter van XII-nk] **XII-nk,1**
Bekend, wacht op toestemming [Zoon van XIII-mk] **XIII-mk,1**
Bekend, wacht op toestemming [Zoon van XIV-ac] **XIV-ac,2**
Bekend, wacht op toestemming [Nummer XV-g] **XV-g**
Bekend, wacht op toestemming [Nummer XIII-oh] **XIII-oh**
Bekend, wacht op toestemming [Zoon van XII-ss] **XII-ss,1**
Bekend, wacht op toestemming [Dochter van XIV-cc] **XIV-cc,1**
Bekend, wacht op toestemming [Partner van XIV-go] XIV-go
Bekend, wacht op toestemming [Dochter van XIII-te] **XIII-te,2**
Bekend, wacht op toestemming [Zoon van XIII-nv] **XIII-nv,2**
Bekend, wacht op toestemming [Zoon van XIV-kb] **XIV-kb,3**
Bekend, wacht op toestemming [Zoon van XII-tq] **XII-tq,2**
Bekend, wacht op toestemming [Zoon van XIII-hd] **XIII-hd,1**
Bekend, wacht op toestemming [Nummer XIV-gu] **XIV-gu**
Bekend, wacht op toestemming [Dochter van XIV-di] **XIV-di,2**
Bekend, wacht op toestemming [Dochter van XIII-uv] **XIII-uv,2**
Bekend, wacht op toestemming [Dochter van XIV-kn] **XIV-kn,2**
Bekend, wacht op toestemming [Zoon van XIV-ad] **XIV-ad,2**
Bekend, wacht op toestemming [Dochter van XIV-r] **XIV-r,1**
Bekend, wacht op toestemming [Nummer XIV-gn] **XIV-gn**
Bekend, wacht op toestemming [Zoon van XIII-tw] **XIII-tw,3**
Bekend, wacht op toestemming [Dochter van XIII-mc] **XIII-mc,1**
Bekend, wacht op toestemming [Partner van XIV-gm] XIV-gm
Bekend, wacht op toestemming [Dochter van XIII-sg] **XIII-sg,1**
Bekend, wacht op toestemming [Nummer XIV-jd] **XIV-jd**
Bekend, wacht op toestemming [Dochter van XIII-va] **XIII-va,2**
Bekend, wacht op toestemming [Dochter van XIII-hj] **XIII-hj,1**

Bekend, wacht op toestemming [Partner van XIV-gu] XIV-gu
Bekend, wacht op toestemming [Dochter van XII-tl] **XII-tl,1**
Bekend, wacht op toestemming [Zoon van XII-st] **XII-st,2**
Bekend, wacht op toestemming [Dochter van XIV-dk] **XIV-dk,2**
Bekend, wacht op toestemming [Zoon van XIII-rn] **XIII-rn,2**
Bekend, wacht op toestemming [Dochter van XIII-hi] **XIII-hi,2**
Bekend, wacht op toestemming [Dochter van XIII-ro] **XIII-ro,3**
Bekend, wacht op toestemming [Zoon van XIII-tg] **XIII-tg,1**
Bekend, wacht op toestemming [Partner van XIV-hr] XIV-hr
Bekend, wacht op toestemming [Partner van XV-ai] XV-ai
Bekend, wacht op toestemming [Zoon van XIII-oo] **XIII-oo,1**
Bekend, wacht op toestemming [Dochter van XII-su] **XII-su,1**
Bekend, wacht op toestemming [Zoon van XIII-uz] **XIII-uz,3**
Bekend, wacht op toestemming [Partner van XIII-oi] XIII-oi
Bekend, wacht op toestemming [Dochter van XIII-ry] **XIII-ry,4**
Bekend, wacht op toestemming [Zoon van XIV-ip] **XIV-ip,3**
Bekend, wacht op toestemming [Zoon van XIV-kd] **XIV-kd,2**
Bekend, wacht op toestemming [Dochter van XIV-kd] **XIV-kd,3**
Bekend, wacht op toestemming [Nummer XV-y] **XV-y**
Bekend, wacht op toestemming [Dochter van XIII-hm] **XIII-hm,2**
Bekend, wacht op toestemming [Dochter van XV-am] **XV-am,3**
Bekend, wacht op toestemming [Dochter van XIII-eo] **XIII-eo,1**
Bekend, wacht op toestemming [Nummer XIV-eq] **XIV-eq**
Bekend, wacht op toestemming [Dochter van XIII-hg] **XIII-hg,3**
Bekend, wacht op toestemming [Partner van XIV-je] XIV-je
Bekend, wacht op toestemming [Zoon van XIII-tz] **XIII-tz,2**
Bekend, wacht op toestemming [Dochter van XIV-em] **XIV-em,1**
Bekend, wacht op toestemming [Zoon van XII-lv] **XII-lv,2**
Bekend, wacht op toestemming [Nummer XIV-je] **XIV-je**
Bekend, wacht op toestemming [Nummer XIII-oi] **XIII-oi**
Bekend, wacht op toestemming [Zoon van XIV-ae] **XIV-ae,1**
Bekend, wacht op toestemming [Dochter van XIV-jz] **XIV-jz,1**
Bekend, wacht op toestemming [Zoon van XII-tl] **XII-tl,2**
Bekend, wacht op toestemming [Zoon van XII-si] **XII-si,1**
Bekend, wacht op toestemming [Zoon van XII-nk] **XII-nk,2**
Bekend, wacht op toestemming [Zoon van XII-ss] **XII-ss,2**
Bekend, wacht op toestemming [Zoon van XII-tq] **XII-tq,3**
Bekend, wacht op toestemming [Dochter van XIV-cc] **XIV-cc,2**
Bekend, wacht op toestemming [Zoon van XIII-ut] **XIII-ut,1**
Bekend, wacht op toestemming [Dochter van XIV-bl] **XIV-bl,1**
Bekend, wacht op toestemming [Dochter van XII-sf] **XII-sf,1**
Bekend, wacht op toestemming [Zoon van XIV-gg] **XIV-gg,2**
Bekend, wacht op toestemming [Zoon van XIV-t] **XIV-t,1**
Bekend, wacht op toestemming [Zoon van XIII-ua] **XIII-ua,2**
Bekend, wacht op toestemming [Zoon van XIII-mk] **XIII-mk,2**
Bekend, wacht op toestemming [Zoon van XIII-hd] **XIII-hd,2**
Bekend, wacht op toestemming [Partner van XIV-gl] XIV-gl
Bekend, wacht op toestemming [Dochter van XII-tk] **XII-tk,1**
Bekend, wacht op toestemming [Nummer XIV-gm] **XIV-gm**
Bekend, wacht op toestemming [Dochter van XII-ta] **XII-ta,1**

Bekend, wacht op toestemming [Dochter van XIII-hw] **XIII-hw,2**
Bekend, wacht op toestemming [Dochter van XIII-tx] **XIII-tx,1**
Bekend, wacht op toestemming [Dochter van XIII-qm] **XIII-qm,3**
Bekend, wacht op toestemming [Zoon van XIII-sh] **XIII-sh,1**
Bekend, wacht op toestemming [Zoon van XII-sk] **XII-sk,1**
Bekend, wacht op toestemming [Zoon van XIII-hh] **XIII-hh,3**
Bekend, wacht op toestemming [Zoon van XIII-eo] **XIII-eo,2**
Bekend, wacht op toestemming [Dochter van XII-sx] **XII-sx,3**
Bekend, wacht op toestemming [Zoon van XII-st] **XII-st,3**
Bekend, wacht op toestemming [Nummer XIV-go] **XIV-go**
Bekend, wacht op toestemming [Zoon van XIII-mm] **XIII-mm,1**
Bekend, wacht op toestemming [Zoon van XIII-mm] **XIII-mm,2**
Bekend, wacht op toestemming [Nummer XIV-hq] **XIV-hq**
Bekend, wacht op toestemming [Dochter van XIII-ho] **XIII-ho,1**
Bekend, wacht op toestemming [Zoon van XIII-uz] **XIII-uz,4**
Bekend, wacht op toestemming [Zoon van XIV-lv] **XIV-lv,1**
Bekend, wacht op toestemming [Zoon van XIII-hn] **XIII-hn,1**
Bekend, wacht op toestemming [Dochter van XIV-jz] **XIV-jz,2**
Bekend, wacht op toestemming [Zoon van XIII-sq] **XIII-sq,1**
Bekend, wacht op toestemming [Zoon van XIV-ac] **XIV-ac,3**
Bekend, wacht op toestemming [Dochter van XIV-ae] **XIV-ae,2**
Bekend, wacht op toestemming [Dochter van XII-nd] **XII-nd,2**
Bekend, wacht op toestemming [Zoon van XIII-sg] **XIII-sg,2**
Bekend, wacht op toestemming [Dochter van XIII-ph] **XIII-ph,2**
Bekend, wacht op toestemming [Dochter van XIII-tq] **XIII-tq,2**
Bekend, wacht op toestemming [Nummer XV-ae] **XV-ae**
Bekend, wacht op toestemming [Dochter van XIII-pn] **XIII-pn,1**
Bekend, wacht op toestemming [Zoon van XIII-va] **XIII-va,3**
Bekend, wacht op toestemming [Zoon van XII-ta] **XII-ta,2**
Bekend, wacht op toestemming [Zoon van XV-s] **XV-s,2**
Bekend, wacht op toestemming [Zoon van XII-ts] **XII-ts,1**
Bekend, wacht op toestemming [Zoon van XIV-bl] **XIV-bl,2**
Bekend, wacht op toestemming [Dochter van XIII-st] **XIII-st,1**
Bekend, wacht op toestemming [Dochter van XII-sk] **XII-sk,2**
Bekend, wacht op toestemming [Zoon van XIV-kt] **XIV-kt,1**
Bekend, wacht op toestemming [Nummer XIV-jg] XIII-mq; **XIV-jg**
Bekend, wacht op toestemming [Nummer XV-e] **XV-e**
Bekend, wacht op toestemming [Dochter van XII-sc] **XII-sc,1**
Bekend, wacht op toestemming [Nummer XIV-jf] **XIV-jf**
Bekend, wacht op toestemming [Zoon van XII-tk] **XII-tk,2**
Bekend, wacht op toestemming [Zoon van XIV-ko] **XIV-ko,1**
Bekend, wacht op toestemming [Partner van XIV-jf] XIV-jf
Bekend, wacht op toestemming [Zoon van XII-su] **XII-su,2**
Bekend, wacht op toestemming [Zoon van XV-am] **XV-am,4**
Bekend, wacht op toestemming [Partner van XV-e] XV-e
Bekend, wacht op toestemming [Zoon van XIV-em] **XIV-em,2**
Bekend, wacht op toestemming [Dochter van XII-td] **XII-td,1**
Bekend, wacht op toestemming [Dochter van XIII-sh] **XIII-sh,2**
Bekend, wacht op toestemming [Zoon van XIII-vb] **XIII-vb,1**
Bekend, wacht op toestemming [Dochter van XIV-au] **XIV-au,1**

Bekend, wacht op toestemming [Dochter van XIV-ke] XIV-ke,1
Bekend, wacht op toestemming [Zoon van XIV-ki] XIV-ki,1
Bekend, wacht op toestemming [Zoon van XIII-ut] XIII-ut,2
Bekend, wacht op toestemming [Zoon van XIII-ho] XIII-ho,2
Bekend, wacht op toestemming [Dochter van XIV-az] XIV-az,1
Bekend, wacht op toestemming [Zoon van XII-sf] XII-sf,2
Bekend, wacht op toestemming [Dochter van XIV-kw] XIV-kw,1
Bekend, wacht op toestemming [Dochter van XIV-jz] XIV-jz,3
Bekend, wacht op toestemming [Partner van XV-ae] XV-ae
Bekend, wacht op toestemming [Zoon van XIV-gw] XIV-gw,1
Bekend, wacht op toestemming [Dochter van XIII-he] XIII-he,1
Bekend, wacht op toestemming [Zoon van XII-sj] XII-sj,1
Bekend, wacht op toestemming [Zoon van XIV-bj] XIV-bj,1
Bekend, wacht op toestemming [Zoon van XIV-aa] XIV-aa,1
Bekend, wacht op toestemming [Zoon van XIII-sq] XIII-sq,2
Bekend, wacht op toestemming [Zoon van XIV-iq] XIV-iq,1
Bekend, wacht op toestemming [Zoon van XIV-e] XIV-e,1
Bekend, wacht op toestemming [Zoon van XIII-tx] XIII-tx,2
Bekend, wacht op toestemming [Dochter van XIV-am] XIV-am,2
Bekend, wacht op toestemming [Zoon van XIII-jo] XIII-jo,1
Bekend, wacht op toestemming [Zoon van XIII-st] XIII-st,2
Bekend, wacht op toestemming [Dochter van XII-sn] XII-sn,1
Bekend, wacht op toestemming [Zoon van XIII-ei] XIII-ei,1
Bekend, wacht op toestemming [Zoon van XII-tk] XII-tk,3
Bekend, wacht op toestemming [Zoon van XII-tk] XII-tk,4
Bekend, wacht op toestemming [Dochter van XIII-oo] XIII-oo,2
Bekend, wacht op toestemming [Zoon van XII-ts] XII-ts,2
Bekend, wacht op toestemming [Zoon van XIII-ko] XIII-ko,3
Bekend, wacht op toestemming [Zoon van XII-sc] XII-sc,2
Bekend, wacht op toestemming [Dochter van XII-tl] XII-tl,3
Bekend, wacht op toestemming [Zoon van XIII-hn] XIII-hn,2
Bekend, wacht op toestemming [Zoon van XIV-lw] XIV-lw,1
Bekend, wacht op toestemming [Zoon van XIV-ka] XIV-ka,1
Bekend, wacht op toestemming [Zoon van XIV-ka] XIV-ka,2
Bekend, wacht op toestemming [Dochter van XIV-kt] XIV-kt,2
Bekend, wacht op toestemming [Zoon van XIV-lv] XIV-lv,2
Bekend, wacht op toestemming [Dochter van XIV-gw] XIV-gw,2
Bekend, wacht op toestemming [Dochter van XV-s] XV-s,3
Bekend, wacht op toestemming [Partner van XIV-jg] XIV-jg
Bekend, wacht op toestemming [Dochter van XII-td] XII-td,2
Bekend, wacht op toestemming [Dochter van XII-td] XII-td,3
Bekend, wacht op toestemming [Dochter van XII-nh] XII-nh,1
Bekend, wacht op toestemming [Dochter van XII-sy] XII-sy,1
Bekend, wacht op toestemming [Dochter van XIII-jm] XIII-jm,2
Bekend, wacht op toestemming [Zoon van XIV-ae] XIV-ae,3
Bekend, wacht op toestemming [Dochter van XV-u] XV-u,1
Bekend, wacht op toestemming [Zoon van XIV-ke] XIV-ke,2
Bekend, wacht op toestemming [Dochter van XIV-ki] XIV-ki,2
Bekend, wacht op toestemming [Zoon van XIV-az] XIV-az,2
Bekend, wacht op toestemming [Dochter van XIV-jt] XIV-jt,1

Bekend, wacht op toestemming [Zoon van XIV-kw] **XIV-kw,2**
Bekend, wacht op toestemming [Dochter van XIV-gv] **XIV-gv,1**
Bekend, wacht op toestemming [Dochter van XIV-gv] **XIV-gv,2**
Bekend, wacht op toestemming [Dochter van XII-sw] **XII-sw,1**
Bekend, wacht op toestemming [Zoon van XIV-iq] **XIV-iq,2**
Bekend, wacht op toestemming [Zoon van XIII-pn] **XIII-pn,2**
Bekend, wacht op toestemming [Dochter van XIV-hb] **XIV-hb,1**
Bekend, wacht op toestemming [Zoon van XIII-nz] **XIII-nz,1**
Bekend, wacht op toestemming [Zoon van XIV-cx] **XIV-cx,1**
Bekend, wacht op toestemming [Zoon van XII-ng] **XII-ng,3**
Bekend, wacht op toestemming [Zoon van XIII-vj] **XIII-vj,1**
Bekend, wacht op toestemming [Zoon van XIV-bj] **XIV-bj,2**
Bekend, wacht op toestemming [Dochter van XIV-kq] **XIV-kq,1**
Bekend, wacht op toestemming [Partner van XIV-jh] XIV-jh
Bekend, wacht op toestemming [Dochter van XIV-e] **XIV-e,2**
Bekend, wacht op toestemming [Dochter van XIV-ba] **XIV-ba,1**
Bekend, wacht op toestemming [Zoon van XII-tt] **XII-tt,1**
Bekend, wacht op toestemming [Zoon van XII-te] **XII-te,1**
Bekend, wacht op toestemming [Dochter van XII-nh] **XII-nh,2**
Bekend, wacht op toestemming [Dochter van XII-sn] **XII-sn,2**
Bekend, wacht op toestemming [Zoon van XIV-ka] **XIV-ka,3**
Bekend, wacht op toestemming [Zoon van XIV-kj] **XIV-kj,1**
Bekend, wacht op toestemming [Nummer XIV-jh] XIII-mq; **XIV-jh**
Bekend, wacht op toestemming [Zoon van XIII-he] **XIII-he,2**
Bekend, wacht op toestemming [Zoon van XIV-et] **XIV-et,1**
Bekend, wacht op toestemming [Dochter van XIV-em] **XIV-em,3**
Bekend, wacht op toestemming [Zoon van XIV-lw] **XIV-lw,2**
Bekend, wacht op toestemming XIV-f
Bekend, wacht op toestemming [Zoon van XII-sc] **XII-sc,3**
Bekend, wacht op toestemming [Dochter van XIII-sh] **XIII-sh,3**
Bekend, wacht op toestemming [Dochter van XIV-ef] **XIV-ef,1**
Bekend, wacht op toestemming [Zoon van XIV-ke] **XIV-ke,3**
Bekend, wacht op toestemming [Zoon van XIV-ki] **XIV-ki,3**
Bekend, wacht op toestemming [Zoon van XIV-az] **XIV-az,3**
Bekend, wacht op toestemming [Zoon van XIV-kc] **XIV-kc,1**
Bekend, wacht op toestemming [Dochter van XII-sl] **XII-sl,2**
Bekend, wacht op toestemming [Zoon van XIV-cr] **XIV-cr,2**
Bekend, wacht op toestemming [Dochter van XIII-of] **XIII-of,1**
Bekend, wacht op toestemming [Zoon van XII-se] **XII-se,1**
Bekend, wacht op toestemming [Zoon van XII-sw] **XII-sw,2**
Bekend, wacht op toestemming [Dochter van XIV-au] **XIV-au,2**
Bekend, wacht op toestemming [Zoon van XII-tt] **XII-tt,2**
Bekend, wacht op toestemming [Zoon van XII-sv] **XII-sv,1**
Bekend, wacht op toestemming [Dochter van XII-ts] **XII-ts,3**
Bekend, wacht op toestemming [Dochter van XII-tz] **XII-tz,1**
Bekend, wacht op toestemming [Zoon van XIII-sl] **XIII-sl,1**
Bekend, wacht op toestemming [Dochter van XII-nh] **XII-nh,3**
Bekend, wacht op toestemming [Zoon van XIII-vj] **XIII-vj,2**
Bekend, wacht op toestemming [Dochter van XV-u] **XV-u,2**
Bekend, wacht op toestemming [Dochter van XIV-bb] **XIV-bb,1**

Bekend, wacht op toestemming [Zoon van XIV-ba] **XIV-ba,2**
Bekend, wacht op toestemming [Dochter van XII-tm] **XII-tm,1**
Bekend, wacht op toestemming [Dochter van XII-tb] **XII-tb,1**
Bekend, wacht op toestemming [Zoon van XIV-hb] **XIV-hb,2**
Bekend, wacht op toestemming [Zoon van XIV-ls] **XIV-ls,1**
Bekend, wacht op toestemming [Dochter van XIII-nz] **XIII-nz,2**
Bekend, wacht op toestemming [Dochter van XIV-lx] **XIV-lx,1**
Bekend, wacht op toestemming [Zoon van XII-te] **XII-te,2**
Bekend, wacht op toestemming [Zoon van XII-tn] **XII-tn,1**
Bekend, wacht op toestemming [Zoon van XIV-kq] **XIV-kq,2**
Bekend, wacht op toestemming [Dochter van XII-ng] **XII-ng,4**
Bekend, wacht op toestemming [Zoon van XIV-kp] **XIV-kp,1**
Bekend, wacht op toestemming [Zoon van XII-tv] **XII-tv,1**
Bekend, wacht op toestemming [Dochter van XII-tf] **XII-tf,1**
Bekend, wacht op toestemming [Zoon van XV-aw] **XV-aw,1**
Bekend, wacht op toestemming [Dochter van XII-tg] **XII-tg,1**
Bekend, wacht op toestemming [Dochter van XIV-jn] **XIV-jn,1**
Bekend, wacht op toestemming [Zoon van XIV-ln] **XIV-ln,1**
Bekend, wacht op toestemming [Dochter van XII-tt] **XII-tt,3**
Bekend, wacht op toestemming [Dochter van XIV-an] **XIV-an,1**
Bekend, wacht op toestemming [Dochter van XIV-ha] **XIV-ha,1**
Bekend, wacht op toestemming [Dochter van XII-se] **XII-se,2**
Bekend, wacht op toestemming [Zoon van XIV-az] **XIV-az,4**
Bekend, wacht op toestemming [Dochter van XIV-km] **XIV-km,1**
Bekend, wacht op toestemming [Dochter van XIV-kc] **XIV-kc,2**
Bekend, wacht op toestemming [Dochter van XII-sn] **XII-sn,3**
Bekend, wacht op toestemming [Zoon van XIII-ms] XIII-mn; **XIII-ms,3**
Bekend, wacht op toestemming [Zoon van XIII-hk] **XIII-hk,1**
Bekend, wacht op toestemming [Zoon van XIII-sf] **XIII-sf,1**
Bekend, wacht op toestemming [Dochter van XIV-ik] **XIV-ik,1**
Bekend, wacht op toestemming [Dochter van XIII-rr] **XIII-rr,1**
Bekend, wacht op toestemming [Zoon van XIII-of] **XIII-of,2**
Bekend, wacht op toestemming [Zoon van XIII-rf] **XIII-rf,1**
Bekend, wacht op toestemming [Zoon van XV-ax] **XV-ax,1**
Bekend, wacht op toestemming [Zoon van XIV-bc] **XIV-bc,1**
Bekend, wacht op toestemming [Zoon van XIV-ba] **XIV-ba,3**
Bekend, wacht op toestemming XIV-iu
Bekend, wacht op toestemming [Zoon van XII-sv] **XII-sv,2**
Bekend, wacht op toestemming [Dochter van XIV-dz] **XIV-dz,1**
Bekend, wacht op toestemming [Dochter van XII-tw] **XII-tw,1**
Bekend, wacht op toestemming [Dochter van XIV-lf] **XIV-lf,1**
Bekend, wacht op toestemming [Dochter van XIV-et] **XIV-et,2**
Bekend, wacht op toestemming [Dochter van XIV-ls] **XIV-ls,2**
Bekend, wacht op toestemming [Dochter van XII-tz] **XII-tz,2**
Bekend, wacht op toestemming [Dochter van XII-tg] **XII-tg,2**
Bekend, wacht op toestemming [Zoon van XII-tf] **XII-tf,2**
Bekend, wacht op toestemming [Dochter van XII-tm] **XII-tm,2**
Bekend, wacht op toestemming [Zoon van XII-tt] **XII-tt,4**
Bekend, wacht op toestemming [Zoon van XII-tn] **XII-tn,2**
Bekend, wacht op toestemming [Zoon van XII-ng] **XII-ng,5**

Bekend, wacht op toestemming [Zoon van XIV-ef] XIV-ef,2
Bekend, wacht op toestemming [Zoon van XV-at] XV-at,1
Bekend, wacht op toestemming [Dochter van XIII-vb] XIII-vb,2
Bekend, wacht op toestemming [Zoon van XIV-lx] XIV-lx,2
Bekend, wacht op toestemming [Dochter van XII-tb] XII-tb,2
Bekend, wacht op toestemming [Dochter van XII-tv] XII-tv,2
Bekend, wacht op toestemming [Zoon van XIV-hc] XIV-hc,1
Bekend, wacht op toestemming [Dochter van XIV-kp] XIV-kp,2
Bekend, wacht op toestemming [Zoon van XIV-bm] XIV-bm,1
Bekend, wacht op toestemming [Zoon van XV-as] XV-as,1
Bekend, wacht op toestemming [Zoon van XIV-an] XIV-an,2
Bekend, wacht op toestemming [Zoon van XIV-lh] XIV-lh,1
Bekend, wacht op toestemming [Dochter van XIV-km] XIV-km,2
Bekend, wacht op toestemming [Zoon van XIV-lg] XIV-lg,2
Bekend, wacht op toestemming [Zoon van XIV-gj] XIV-gj,1
Bekend, wacht op toestemming [Dochter van XIV-ln] XIV-ln,2
Bekend, wacht op toestemming [Dochter van XIV-ln] XIV-ln,3
Bekend, wacht op toestemming [Zoon van XV-aa] XV-aa,1
Bekend, wacht op toestemming [Zoon van XV-aw] XV-aw,2
Bekend, wacht op toestemming [Zoon van XII-sv] XII-sv,3
Bekend, wacht op toestemming [Zoon van XIII-sf] XIII-sf,2
Bekend, wacht op toestemming [Dochter van XII-tx] XII-tx,1
Bekend, wacht op toestemming [Dochter van XIV-ik] XIV-ik,2
Bekend, wacht op toestemming [Zoon van XIII-op] XIII-op,1
Bekend, wacht op toestemming [Dochter van XIV-jn] XIV-jn,2
Bekend, wacht op toestemming [Dochter van XIV-kr] XIV-kr,1
Bekend, wacht op toestemming [Dochter van XII-sd] XII-sd,1
Bekend, wacht op toestemming [Dochter van XIV-dz] XIV-dz,2
Bekend, wacht op toestemming [Zoon van XIV-lo] XIV-lo,1
Bekend, wacht op toestemming [Zoon van XII-ty] XII-ty,1
Bekend, wacht op toestemming [Zoon van XIII-sl] XIII-sl,2
Bekend, wacht op toestemming [Dochter van XIV-kv] XIV-kv,1
Bekend, wacht op toestemming [Zoon van XIV-hz] XIV-hz,1
Bekend, wacht op toestemming [Dochter van XIV-ju] XIV-ju,1
Bekend, wacht op toestemming [Zoon van XIV-ab] XIV-ab,1
Bekend, wacht op toestemming [Dochter van XIV-bc] XIV-bc,2
Bekend, wacht op toestemming [Zoon van XIV-md] XIV-md,1
Bekend, wacht op toestemming [Dochter van XIII-no] XIII-no,1
Bekend, wacht op toestemming [Dochter van XIII-rr] XIII-rr,2
Bekend, wacht op toestemming [Zoon van XIII-ol] XIII-ol,1
Bekend, wacht op toestemming [Zoon van XII-tv] XII-tv,3
Bekend, wacht op toestemming [Zoon van XIII-vj] XIII-vj,3
Bekend, wacht op toestemming [Dochter van XV-j] XIV-lu,2
Bekend, wacht op toestemming [Zoon van XIV-hu] XIV-hu,1
Bekend, wacht op toestemming [Zoon van XII-tw] XII-tw,2
Bekend, wacht op toestemming [Dochter van XII-ua] XII-ua,1
Bekend, wacht op toestemming [Dochter van XIII-vl] XIII-vl,1
Bekend, wacht op toestemming [Zoon van XIII-up] XIII-up,1
Bekend, wacht op toestemming [Zoon van XIV-ha] XIV-ha,2
Bekend, wacht op toestemming [Dochter van XIII-oc] XIII-oc,1

Bekend, wacht op toestemming [Zoon van XII-tx] XII-tx,2
Bekend, wacht op toestemming [Zoon van XIV-bm] XIV-bm,2
Bekend, wacht op toestemming [Zoon van XIV-bn] XIV-bn,1
Bekend, wacht op toestemming [Dochter van XIV-kz] XIV-kz,1
Bekend, wacht op toestemming [Zoon van XIV-la] XIV-la,1
Bekend, wacht op toestemming [Dochter van XIV-ls] XIV-ls,3
Bekend, wacht op toestemming [Zoon van XV-as] XV-as,2
Bekend, wacht op toestemming [Zoon van XIV-kr] XIV-kr,2
Bekend, wacht op toestemming [Dochter van XIV-lh] XIV-lh,2
Bekend, wacht op toestemming [Dochter van XIV-eu] XIV-eu,1
Bekend, wacht op toestemming [Dochter van XIV-km] XIV-km,3
Bekend, wacht op toestemming [Zoon van XII-tz] XII-tz,3
Bekend, wacht op toestemming [Dochter van XIV-lg] XIV-lg,3
Bekend, wacht op toestemming [Zoon van XIV-mc] XIV-mc,1
Bekend, wacht op toestemming [Dochter van XIV-kx] XIV-dy,1
Bekend, wacht op toestemming [Dochter van XIII-op] XIII-op,2
Bekend, wacht op toestemming [Zoon van XIII-ob] XIII-ob,1
Bekend, wacht op toestemming [Dochter van XII-tu] XII-tu,1
Bekend, wacht op toestemming [Dochter van XIV-aq] XIV-aq,1
Bekend, wacht op toestemming [Dochter van XIV-gp] XIV-gp,1
Bekend, wacht op toestemming [Dochter van XIII-od] XIII-od,1
Bekend, wacht op toestemming [Dochter van XIV-lo] XIV-lo,2
Bekend, wacht op toestemming [Zoon van XIV-hc] XIV-hc,2
Bekend, wacht op toestemming [Zoon van XII-th] XII-th,1
Bekend, wacht op toestemming [Zoon van XII-ub] XII-ub,1
Bekend, wacht op toestemming [Zoon van XII-sd] XII-sd,2
Bekend, wacht op toestemming [Zoon van XV-aw] XV-aw,3
Bekend, wacht op toestemming [Zoon van XII-tn] XII-tn,3
Bekend, wacht op toestemming [Dochter van XV-af] XV-af,1
Bekend, wacht op toestemming [Dochter van XIV-lp] XIV-lp,1
Bekend, wacht op toestemming [Dochter van XII-ti] XII-ti,1
Bekend, wacht op toestemming [Zoon van XIV-d] XIV-d,1
Bekend, wacht op toestemming [Dochter van XIV-ab] XIV-ab,2
Bekend, wacht op toestemming [Zoon van XIV-mb] XIV-mb,1
Bekend, wacht op toestemming [Dochter van XIV-bc] XIV-bc,3
Bekend, wacht op toestemming [Zoon van XIV-ks] XIV-ks,1
Bekend, wacht op toestemming [Dochter van XII-tm] XII-tm,3
Bekend, wacht op toestemming [Zoon van XIV-gj] XIV-gj,2
Bekend, wacht op toestemming [Zoon van XIV-lf] XIV-lf,2
Bekend, wacht op toestemming [Zoon van XII-ty] XII-ty,2
Bekend, wacht op toestemming [Zoon van XIV-es] XIV-es,1
Bekend, wacht op toestemming [Zoon van XV-z] XV-z,1
Bekend, wacht op toestemming [Zoon van XIV-le] XIV-le,1
Bekend, wacht op toestemming [Zoon van XIV-kf] XIV-kf,1
Bekend, wacht op toestemming [Zoon van XII-tx] XII-tx,3
Bekend, wacht op toestemming [Dochter van XII-tu] XII-tu,2
Bekend, wacht op toestemming [Dochter van XII-ua] XII-ua,2
Bekend, wacht op toestemming [Zoon van XIV-mc] XIV-mc,2
Bekend, wacht op toestemming [Dochter van XIV-hu] XIV-hu,2
Bekend, wacht op toestemming XV-b

Bekend, wacht op toestemming [Dochter van XIV-ly] XIV-ly,1
Bekend, wacht op toestemming [Dochter van XIII-oq] XIII-oq,1
Bekend, wacht op toestemming [Zoon van XIV-kx] XIV-dy,2
Bekend, wacht op toestemming [Zoon van XIV-en] XIV-en,1
Bekend, wacht op toestemming [Dochter van XIV-ju] XIV-ju,2
Bekend, wacht op toestemming [Dochter van XIII-oc] XIII-oc,2
Bekend, wacht op toestemming [Dochter van XV-j] XIV-lu,3
Bekend, wacht op toestemming [Zoon van XIV-lk] XIV-lk,1
Bekend, wacht op toestemming [Zoon van XIV-bn] XIV-bn,2
Bekend, wacht op toestemming [Zoon van XV-as] XV-as,3
Bekend, wacht op toestemming [Dochter van XIV-kw] XIV-kw,3
Bekend, wacht op toestemming [Dochter van XIV-li] XIV-li,1
Bekend, wacht op toestemming [Dochter van XIII-tv] XIII-tv,1
Bekend, wacht op toestemming [Zoon van XIV-ky] XIV-ky,1
Bekend, wacht op toestemming [Zoon van XIV-gp] XIV-gp,2
Bekend, wacht op toestemming [Dochter van XIV-aq] XIV-aq,2
Bekend, wacht op toestemming [Zoon van XIV-h] XIV-h,1
Bekend, wacht op toestemming [Zoon van XIII-od] XIII-od,2
Bekend, wacht op toestemming [Zoon van XV-ad] XV-ad,1
Bekend, wacht op toestemming [Zoon van XIV-ab] XIV-ab,3
Bekend, wacht op toestemming [Dochter van XIV-lc] XIV-lc,1
Bekend, wacht op toestemming [Dochter van XIV-eu] XIV-eu,2
Bekend, wacht op toestemming [Dochter van XIV-kf] XIV-kf,2
Bekend, wacht op toestemming [Zoon van XII-ub] XII-ub,2
Bekend, wacht op toestemming [Zoon van XIV-lp] XIV-lp,2
Bekend, wacht op toestemming [Dochter van XV-af] XV-af,2
Bekend, wacht op toestemming [Zoon van XII-ti] XII-ti,2
Bekend, wacht op toestemming [Zoon van XV-z] XV-z,2
Bekend, wacht op toestemming [Zoon van XIII-oj] XIII-oj,1
Bekend, wacht op toestemming [Dochter van XIV-hw] XIV-hw,1
Bekend, wacht op toestemming [Zoon van XII-tp] XII-tp,1
Bekend, wacht op toestemming [Dochter van XIV-lz] XIV-lz,1
Bekend, wacht op toestemming [Zoon van XIV-bn] XIV-bn,3
Bekend, wacht op toestemming [Dochter van XIV-li] XIV-li,2
Bekend, wacht op toestemming [Zoon van XIV-jb] XIV-jb,1
Bekend, wacht op toestemming [Dochter van XIV-ky] XIV-ky,2
Bekend, wacht op toestemming [Zoon van XIV-ks] XIV-ks,2
Bekend, wacht op toestemming [Dochter van XII-tj] XII-tj,1
Bekend, wacht op toestemming [Dochter van XIV-hy] XIV-hy,1
Bekend, wacht op toestemming [Zoon van XIII-oq] XIII-oq,2
Bekend, wacht op toestemming [Zoon van XIII-vl] XIII-vl,2
Bekend, wacht op toestemming [Zoon van XV-m] XV-m,1
Bekend, wacht op toestemming [Zoon van XIII-oc] XIII-oc,3
Bekend, wacht op toestemming [Dochter van XIII-oe] XIII-oe,1
Bekend, wacht op toestemming [Zoon van XIII-oe] XIII-oe,2
Bekend, wacht op toestemming [Dochter van XV-aa] XV-aa,2
Bekend, wacht op toestemming [Dochter van XIV-ig] XIV-ig,1
Bekend, wacht op toestemming [Dochter van XIV-ho] XIV-ho,1
Bekend, wacht op toestemming [Zoon van XIV-h] XIV-h,2
Bekend, wacht op toestemming [Dochter van XIV-lc] XIV-lc,2

Bekend, wacht op toestemming [Zoon van XIV-eb] XIV-eb,1
Bekend, wacht op toestemming [Zoon van XIV-kw] XIV-kw,4
Bekend, wacht op toestemming [Zoon van XV-al] XV-al,1
Bekend, wacht op toestemming [Dochter van XV-ab] XV-ab,1
Bekend, wacht op toestemming [Zoon van XIV-en] XIV-en,2
Bekend, wacht op toestemming [Zoon van XIV-eo] XIV-eo,1
Bekend, wacht op toestemming [Zoon van XV-l] XV-l,1
Bekend, wacht op toestemming [Dochter van XIV-if] XIV-if,1
Bekend, wacht op toestemming [Dochter van XIII-or] XIII-or,1
Bekend, wacht op toestemming [Zoon van XV-ad] XV-ad,2
Bekend, wacht op toestemming [Zoon van XIV-lq] XIV-lq,1
Bekend, wacht op toestemming [Zoon van XIV-ly] XIV-ly,2
Bekend, wacht op toestemming [Zoon van XV-i] XV-i,1
Bekend, wacht op toestemming [Zoon van XIV-jv] XIV-jv,1
Bekend, wacht op toestemming [Dochter van XIV-hw] XIV-hw,2
Bekend, wacht op toestemming [Dochter van XIV-lk] XIV-lk,2
Bekend, wacht op toestemming [Dochter van XIV-ic] XIV-ic,1
Bekend, wacht op toestemming [Zoon van XIV-hp] XIV-hp,1
Bekend, wacht op toestemming [Dochter van XV-m] XV-m,2
Bekend, wacht op toestemming [Dochter van XIII-oj] XIII-oj,2
Bekend, wacht op toestemming [Zoon van XIV-lc] XIV-lc,3
Bekend, wacht op toestemming [Zoon van XIV-ea] XIV-ea,3
Bekend, wacht op toestemming [Zoon van XIV-ec] XIV-ec,1
Bekend, wacht op toestemming [Zoon van XIV-jb] XIV-jb,2
Bekend, wacht op toestemming [Dochter van XIV-hy] XIV-hy,2
Bekend, wacht op toestemming [Zoon van XIV-lt] XIV-lt,1
Bekend, wacht op toestemming [Dochter van XIV-ie] XIV-ie,1
Bekend, wacht op toestemming [Zoon van XIV-ho] XIV-ho,2
Bekend, wacht op toestemming [Dochter van XIV-ho] XIV-ho,3
Bekend, wacht op toestemming [Zoon van XV-k] XV-k,1
Bekend, wacht op toestemming [Zoon van XV-ag] XV-ag,3
Bekend, wacht op toestemming [Dochter van XIV-eb] XIV-eb,2
Bekend, wacht op toestemming [Zoon van XIV-iz] XIV-iz,1
Bekend, wacht op toestemming [Dochter van XIV-ja] XIV-ja,1
Bekend, wacht op toestemming [Zoon van XIII-or] XIII-or,2
Bekend, wacht op toestemming [Zoon van XIV-im] XIV-im,1
Bekend, wacht op toestemming [Dochter van XIV-jv] XIV-jv,2
Bekend, wacht op toestemming [Zoon van XIV-lq] XIV-lq,2
Bekend, wacht op toestemming [Zoon van XIV-if] XIV-if,2
Bekend, wacht op toestemming [Dochter van XV-ac] XV-ac,1
Bekend, wacht op toestemming [Zoon van XIV-ii] XIV-ii,1
Bekend, wacht op toestemming [Zoon van XIII-os] XIII-os,1
Bekend, wacht op toestemming [Zoon van XV-l] XV-l,2
Bekend, wacht op toestemming [Zoon van XIV-jd] XIV-jd,1
Bekend, wacht op toestemming [Dochter van XIV-ik] XIV-ik,3
Bekend, wacht op toestemming [Dochter van XIV-hp] XIV-hp,2
Bekend, wacht op toestemming [Dochter van XIV-i] XIV-i,1
Bekend, wacht op toestemming [Zoon van XIV-ie] XIV-ie,2
Bekend, wacht op toestemming [Zoon van XIV-ec] XIV-ec,2
Bekend, wacht op toestemming [Dochter van XIV-iz] XIV-iz,2

Bekend, wacht op toestemming [Zoon van XIV-ja] XIV-ja,2
Bekend, wacht op toestemming [Dochter van XIII-or] XIII-or,3
Bekend, wacht op toestemming [Dochter van XV-ac] XV-ac,2
Bekend, wacht op toestemming [Zoon van XV-ad] XV-ad,3
Bekend, wacht op toestemming [Zoon van XIV-i] XIV-i,2
Bekend, wacht op toestemming [Dochter van XIV-lq] XIV-lq,3
Bekend, wacht op toestemming [Zoon van XV-ah] XV-ah,1
Bekend, wacht op toestemming [Dochter van XIV-jv] XIV-jv,3
Bekend, wacht op toestemming [Dochter van XV-k] XV-k,2
Bekend, wacht op toestemming [Zoon van XIV-in] XIV-in,1
Bekend, wacht op toestemming [Zoon van XIV-il] XIV-il,1
Bekend, wacht op toestemming [Zoon van XV-bd] XV-bd,1
Bekend, wacht op toestemming [Dochter van XIV-ij] XIV-ij,1
Bekend, wacht op toestemming [Zoon van XIV-ii] XIV-ii,3
Bekend, wacht op toestemming [Zoon van XIV-lq] XIV-lq,4
Bekend, wacht op toestemming [Zoon van XIV-jd] XIV-jd,2
Bekend, wacht op toestemming [Dochter van XV-af] XV-af,3
Bekend, wacht op toestemming [Dochter van XIV-hp] XIV-hp,3
Bekend, wacht op toestemming [Zoon van XV-bb] XV-bb,1
Bekend, wacht op toestemming [Zoon van XIV-ih] XIV-ih,1
Bekend, wacht op toestemming [Dochter van XV-ag] XV-ag,4
Bekend, wacht op toestemming [Zoon van XV-ab] XV-ab,2
Bekend, wacht op toestemming [Zoon van XIV-in] XIV-in,2
Bekend, wacht op toestemming [Zoon van XV-bd] XV-bd,2
Bekend, wacht op toestemming [Dochter van XV-ah] XV-ah,2
Bekend, wacht op toestemming [Zoon van XV-ai] XV-ai,1
Bekend, wacht op toestemming [Zoon van XIV-gr] XIV-gr,1
Bekend, wacht op toestemming [Zoon van XIV-ii] XIV-ii,4
Bekend, wacht op toestemming [Zoon van XIV-hv] XIV-hv,1
Bekend, wacht op toestemming [Zoon van XV-bb] XV-bb,2
Bekend, wacht op toestemming [Dochter van XV-bd] XV-bd,3
Bekend, wacht op toestemming [Dochter van XIV-gu] XIV-gu,1
Bekend, wacht op toestemming [Zoon van XIV-ij] XIV-ij,2
Bekend, wacht op toestemming [Zoon van XIV-jg] XIV-jg,1
Bekend, wacht op toestemming [Dochter van XIV-ep] XIV-ep,1
Bekend, wacht op toestemming [Dochter van XV-a] XV-a,1; XV-b
Bekend, wacht op toestemming [Zoon van XIV-il] XIV-il,2
Bekend, wacht op toestemming [Zoon van XIV-gr] XIV-gr,2
Bekend, wacht op toestemming [Zoon van XV-ah] XV-ah,3
Bekend, wacht op toestemming [Dochter van XV-e] XV-e,1
Bekend, wacht op toestemming [Dochter van XV-ae] XV-ae,1
Bekend, wacht op toestemming [Zoon van XIV-jg] XIV-jg,2
Bekend, wacht op toestemming [Dochter van XIV-gu] XIV-gu,2
Bekend, wacht op toestemming [Zoon van XIV-hr] XIV-hr,1
Bekend, wacht op toestemming [Dochter van XV-a] XV-a,2
Bekend, wacht op toestemming [Zoon van XIV-gn] XIV-gn,1
Bekend, wacht op toestemming [Zoon van XIV-ja] XIV-ja,3
Bekend, wacht op toestemming [Zoon van XIV-jf] XIV-jf,1
Bekend, wacht op toestemming [Dochter van XIV-je] XIV-je,1
Bekend, wacht op toestemming [Dochter van XIV-io] XIV-io,1

Bekend, wacht op toestemming [Dochter van XIV-gm] **XIV-gm,1**
Bekend, wacht op toestemming [Zoon van XIV-jh] **XIV-jh,1**
Bekend, wacht op toestemming [Zoon van XIV-go] **XIV-go,1**
Bekend, wacht op toestemming [Zoon van XIV-jf] **XIV-jf,2**
Aanraad, Cornelia Johanna Laurentia (*31-03-1922, †18-02-2009) [Schoonmoeder van XIII-kd] XIII-kd
Aanraad, Johanna Maria (*10-09-1915) [Schoonmoeder van XIII-qp] XIII-qp
Aarden, Adriana Cornelia (*11-03-1914, †04-02-1997) [Partner van XII-fz] XII-fz; XIII-fi; XIII-fj; XIII-fk
Aarden, Anna Cornelia (*13-08-1867, †05-04-1942) [Schoonmoeder van XII-ha] [Schoonmoeder van XII-gz] XII-gz; XII-ha
Aarden, Dirk Adrianus (*08-11-1886, †07-10-1975) [Schoonvader van XII-fz] XII-fz
Aarden, Maria Catharina (*08-10-1861, †06-10-1942) [Schoonmoeder van XI-hs] XI-hs
Aarsen, Joanna (Jans) van den (*01-09-1919, †17-11-2007) [Partner van XII-ih] XII-ih; XIII-hv; XIII-hw
Aarsen, Willem van (*12-01-1885, †23-02-1961) [Schoonvader van XII-ih] XII-ih
Aarssen, Adriaan van den (*16-09-1872, †16-04-1953) [Schoonvader van XII-au] XII-au
Aarssen, Adrianus van den (*1942) [Zoon van XII-au] **XII-au,1**
Aarssen, Antonius Johannes (Toon) van den (*01-12-1912, †23-03-1987) [Partner van XII-au] XII-au
Aarssen, Johanna van den (*03-02-1896, †21-10-1983) [Schoonmoeder van XIII-an] XIII-an
Aart, Cornelis van (*10-04-1882, †01-01-1971) [Schoonvader van XII-qi] XII-qi
Aart, Johanna van (*30-04-1876) [Schoonmoeder van XII-da] XII-da
Aart, Johannes Antonius van (*20-09-1914, †13-12-2007) [Partner van XII-qi] XII-qi
Aarts, Antonia Anna (*1920) [Schoonmoeder van XIII-qi] XIII-qi
Aarts, Cornelis (*19-02-1899) [Partner van XII-v] XII-v; XIII-t; XIII-u
Aarts, Franciscus (*16-08-1892) [Schoonvader van XIII-cr] XIII-cr
Aarts, Jacoba (*14-02-1885) [Schoonmoeder van XII-jb] XII-jb
Aarts, Magiel (*07-09-1856, †16-08-1938) [Schoonvader van XII-v] XII-v
Aarts, Maria Cornelia (*05-05-1916, †21-06-2001) [Schoonmoeder van XIII-ku] XIII-ku
Ackeren, Petronilla van (~10-02-1788, †01-12-1850) [Schoonmoeder van IX-j] IX-j
Adams, Joanna (~16-04-1739, []07-09-1793) [Schoonmoeder van VIII-q] VIII-q
Adan, Augustus Johannes Alphonsus (*21-09-1856, †08-01-1904) [Schoonvader van XII-bk] XII-bk
Adan, Johannes Baptista Alphonsus Maria (*22-04-1902) [Partner van XII-bk] XII-bk; XIII-bd
Adan, Petronella Alphonsia Julia (*14-10-1923, †08-06-2005) [Nummer XIII-bd] **XIII-bd**
Adriaanse, Judoca Carolina [Schoonmoeder van IX-ab] IX-ab
Adriaansen, Adrianus (*10-10-1894) [Schoonvader van XII-ug] XII-ug
Adriaansen, Adrianus Johannes (Ad) (*21-12-1939, †10-12-2010) [Nummer XIII-pp] **XIII-pp**; XIV-kw; XIV-kx
Adriaansen, Anna Cornelia Adriana (*09-01-1898, †22-10-1983) [Schoonmoeder van XIII-hx] XIII-hx
Adriaansen, Cornelia Adriana (*16-01-1920, †21-08-2001) [Partner van XII-uo] XII-uo; XIII-uw
Adriaansen, Elisabeth Maria (*24-06-1877) [Schoonmoeder van XII-al] XII-al
Adriaansen, Elizabeth (*03-03-1872, †17-11-1937) [Schoonmoeder van XI-fr] XI-fr
Adriaansen, Franciscus Cornelis Simon (*15-02-1942, †01-01-1969) [Zoon van XII-nw] **XII-nw,3**
Adriaansen, Franciscus Petrus (Frans) (*26-10-1909, †30-11-1983) [Schoonvader van XIII-pa] XIII-pa
Adriaansen, Gerardus Jacobus (*19-08-1878, †24-03-1963) XI-gw

Adriaansen, Hendrikus Godefridus (Harry) (*17-06-1917, †22-11-1963) [Schoonvader van XIII-ne] XIII-ne
Adriaansen, Jacoba Elisabeth (*06-10-1931, †09-08-2003) XIII-hx
Adriaansen, Jacobus Cornelis (*08-12-1886, †>1941) [Schoonvader van XII-nw] [Schoonvader van XII-uo] XII-nw; XII-uo
Adriaansen, Johanna Catharina (*18-09-1829, †26-03-1888) [Schoonmoeder van XI-eo] XI-eo
Adriaansen, Louisa Maria (*01-12-1929, †15-10-1989) [Partner van XII-ug] XII-ug; XIII-ur
Adriaansen, Maria Jacoba (Marie) (*04-07-1918, †26-10-1991) [Schoonmoeder van XII-sj] XII-sj
Adriaansen, Maria Johanna (*22-12-1918, †05-03-1990) [Nummer XII-ri] **XII-ri**; XIII-ug; XIII-uh; XIII-ui
Adriaansen, Maria Pieternel (*20-01-1859, †22-03-1901) [Schoonmoeder van XI-jp] XI-jp
Adriaansen, Marinus Thomas (Rinus) (*20-06-1929, †25-01-1991) [Schoonvader van XIV-cu] XIV-cu
Adriaansen, Petronella Maria (Nel) (*07-07-1931) [Schoonmoeder van XIV-eh] XIV-eh
Adriaansen, Petrus Adrianus Cornelis (*08-06-1907, †28-11-1974) [Partner van XII-nw] XII-nw; XIII-po; XIII-pp; XIII-pq; XIII-pr
Adriaansen, Petrus Albertus (Piet) (*31-01-1921, †30-09-1995) [Schoonvader van XII-si] XII-si
Adriaansen, Pieter Kornelis (*21-08-1856, †1921) [Schoonvader van XI-hn] XI-hn
Adriaansen, Simon (*04-05-1894) [Partner van XI-hn] XI-hn; XII-ri
Aerde, Christophori de [Partner van I] I; II
Aerden, Balthazar Petrus [Partner van VII-b] VII-b
Aerden, Maria (*25-07-1840, †24-09-1913) [Schoonmoeder van XI-at] XI-at
Aernouts, Jacobus (~14-02-1711) [Schoonvader van VII-c] VII-c
Aert, Adrianus van (*18-05-1883, †28-02-1972) [Schoonvader van XII-kx] XII-kx
Aert, Adrianus Cornelis (Janus) van (*27-10-1916, †17-11-1984) [Partner van XII-kx] XII-kx
Aert, Johanna Maria van (*12-11-1881, †15-02-1952) [Schoonmoeder van XIII-gq] XIII-gq
Aerts, Gerardus [Schoonvader van VIII-y] VIII-y
Aerts, Maria Catharina (*11-03-1797) [Partner van VIII-y] VIII-y; IX-aq; IX-ar; IX-as
Aertsen, Catharina (~14-03-1769, †27-01-1849) [Partner van VII-o] VII-o; VIII-i
Aertsen, Joannes [Schoonvader van VII-o] VII-o
Aertsen, Joannes Joannes [Partner van VII-a] VII-a
Aertssen, Johannes Baptista Evaristus (*16-06-1908, †17-02-1990) [Schoonvader van XIII-na] XIII-na
Aertssen, Wilhelmina Johanna (*31-07-1907) [Partner van XII-rb] XII-rb
Agtmaal, Cornelius van (*15-02-1900, †23-06-1978) [Partner van XII-ex] XII-ex
Agtmaal, Daniel van (*11-01-1907, †23-03-1962) [Partner van XII-jj] XII-jj
Agtmaal, Johanna Petronella Lucia van (*04-09-1908, †16-05-1988) [Schoonmoeder van XIV-fa] XIV-fa
Agtmaal, Martinus Albert van (*24-01-1906, †10-03-1969) [Partner van XII-kr] XII-kr
Agtmaal, Petronella Maria Anna van (*20-05-1933, †26-03-1939) [Dochter van XII-kr] **XII-kr,1**
Agtmaal, Petrus (Pieter) van (*16-02-1864, †10-10-1940) [Schoonvader van XII-ex] [Schoonvader van XII-kr] [Schoonvader van XII-jj] XII-ex; XII-jj; XII-kr
Akkermans, Cornelis Gerardus (*11-05-1905, †07-01-1995) [Schoonvader van XI-iz] XI-iz
Akkermans, Cornelis Lodewijk Franciscus (*24-08-1914, †26-01-2008) XII-qr
Akkermans, Paulina (*16-03-1924) XII-rs
Akkermans, Theodoor (Theo) (*16-03-1916, †02-08-1994) [Schoonvader van XIII-pm] XIII-pm
Andriessen, Johanna (*09-11-1846, †10-05-1912) [Schoonmoeder van XI-bc] XI-bc
Anthonissen, Maria Hendrika (*22-03-1890) [Partner van XII-ec] XII-ec

Anthonissen, Wilhelmus Marinus (*20-05-1864, †11-10-1954) [Schoonvader van XII-ec] XII-ec
Antonissen, Adriaan (*02-08-1834) [Partner van X-b] X-b
Antonissen, Anna Cornelia (*30-11-1897) [Schoonmoeder van XII-pu] XII-pu
Antonissen, Anna Maria [Schoonmoeder van VIII-w] VIII-w
Antonissen, Antonij Jan (*08-02-1888, †26-10-1977) [Schoonvader van XIII-kw] XIII-kw
Antonissen, Maria Christina (*24-05-1838, †07-03-1912) [Schoonmoeder van XI-bx] XI-bx
Antwerpen, Adriana van (~02-08-1721, []23-03-1797) [Partner van VI-b] VI-b; VII-c; VII-d; VII-e; VII-f; VII-g
Antwerpen, Cornelius Michaelis van [Partner van VII-j] VII-j
Antwerpen, Johanna Katharina van (*28-02-1846, †13-01-1936) [Schoonmoeder van XI-ee] XI-ee
Antwerpen, Michael Cornelius van (~14-01-1684) [Schoonvader van VI-b] VI-b
Ardon, Cornelia Adriana (*17-09-1888) [Schoonmoeder van XII-og] XII-og
Arnouts, Anna Catharina (*1752, †04-04-1787) [Partner van VII-c] VII-c; VIII-a
Arnouts, Elisabeth (*24-08-1833, †05-11-1897) [Schoonmoeder van X-bl] X-bl
As, Josephus Johannes van (*10-01-1887) [Nummer X-cx] **X-cx**
As, Nicolaas van (*1783) [Schoonvader van VIII-t] VIII-t
As, Petrus Joannes van (~21-10-1807) [Partner van VIII-t] VIII-t; IX-al
As, Petrus Johannes van (*03-02-1849) [Nummer IX-al] **IX-al**; X-cx
Augustijn, Adri (*04-05-1949, †15-05-2007) [Partner van XIII-mn] XIII-mn; XIV-jb; XIV-jc
Augustijn, Cornelia Elisabeth Lucia (*27-08-1921, †16-05-1944) [Partner van XII-oz] XII-oz
Augustijn, Johannes (*16-02-1889, †23-07-1975) [Schoonvader van XII-oz] XII-oz
Augustijn, Marinus (*17-09-1912, †19-01-1987) [Schoonvader van XIII-mn] XIII-mn
Augustijn, Petrus (*21-11-1902, †13-07-1989) [Partner van XII-ij] XII-ij
Augustijn, Pieter (*10-01-1856, †28-05-1924) [Schoonvader van XII-ij] XII-ij
Augustinus, Rona (*1921, †11-04-2007) [Schoonmoeder van XIII-hi] XIII-hi
Baaijens, Cornelia Helena (*08-07-1922, †01-10-2002) [Schoonmoeder van XIV-lv] XIV-lv
Baal, Adriana van (*04-09-1861, †26-10-1932) [Schoonmoeder van XII-gx] XII-gx
Baartmans, Adriaan Jan (*27-04-1878, †08-01-1911) [Zoon van X-az] **X-az,3**
Baartmans, Adriana Maria (Tim) (*05-02-1934, †03-01-2012) [Nummer XII-js] **XII-js**; XIII-jr; XIII-js
Baartmans, Adrianus Franciscus (*18-12-1892, †12-07-1964) [Partner van XII-e] XII-e
Baartmans, Anna Cornelia (*21-01-1921, †25-01-1942) [Dochter van XI-dv] **XI-dv,1**
Baartmans, Antonij Adriaan (*16-11-1879, †13-05-1966) [Zoon van X-az] **X-az,4**
Baartmans, Catharina (*24-08-1916, †23-07-1994) [Nummer XII-jn] **XII-jn**
Baartmans, Cornelia Catharina (*22-10-1885, †13-01-1972) [Nummer XI-ds] **XI-ds**; XII-jh; XII-ji; XII-jj; XII-jk; XII-jl; XII-jm
Baartmans, Cornelia Maria (*04-04-1877, †07-12-1877) [Dochter van X-az] **X-az,2**
Baartmans, Franciscus (*07-06-1890, †22-03-1962) [Zoon van X-az] **X-az,9**
Baartmans, Gerard Marijnis (*21-07-1881) [Zoon van X-az] **X-az,5**
Baartmans, Gerardus Carolus (*11-10-1919, †23-10-1919) [Zoon van XI-du] **XI-du,3**
Baartmans, Johanna Cornelia Maria (*22-05-1884, †10-11-1884) [Dochter van X-az] **X-az,6**
Baartmans, Johannes (*02-01-1927, †19-06-1997) [Nummer XII-jq] **XII-jq**; XIII-jn; XIII-jo
Baartmans, Johannes Adrianus (*17-01-1895, †26-05-1970) [Nummer XI-dv] **XI-dv**; XII-jp; XII-jq; XII-jr; XII-js
Baartmans, Lambertus Wilhelmus (Bart) (*31-08-1892, †1980) [Nummer XI-du] **XI-du**; XII-jn; XII-jo
Baartmans, Leendert Egidius (*02-04-1863, †05-07-1895) [Schoonvader van XII-e] XII-e
Baartmans, Matthijs Gerardus (*08-01-1819, †26-09-1872) [Schoonvader van X-az] X-az
Baartmans, Matthijs Gerardus (*01-01-1876, †22-02-1940) [Nummer XI-dr] **XI-dr**

Baartmans, Petronella Wilhelmina Cornelia Maria (Petra) (*26-10-1957, †17-11-1972) [Dochter van XII-jp] **XII-jp,3**
Baartmans, Petrus Johannes (*12-11-1887, †09-03-1968) [Nummer XI-dt] **XI-dt**
Baartmans, Quinten Cornelis (*06-12-1843, †07-12-1926) [Partner van X-az] X-az; XI-dr; XI-ds; XI-dt; XI-du; XI-dv
Baartmans, Quinten Cornelis (*11-10-1919, †23-10-1919) [Zoon van XI-du] **XI-du,2**
Baartmans, Quinten Cornelis (Kees) (*25-07-1924, †10-10-2016) [Nummer XII-jp] **XII-jp**; XIII-jl; XIII-jm
Baartmans, Wilhelmus (Wimke) (*22-10-1958, †28-09-1959) [Zoon van XII-jp] **XII-jp,4**
Baat, Maria de (*03-06-1868, †26-06-1943) [Schoonmoeder van XII-ex] [Schoonmoeder van XII-kr] [Schoonmoeder van XII-jj] XII-ex; XII-jj; XII-kr
Baaten, Adrianus (Arjaan) (*01-10-1921, †22-10-1968) [Nummer XII-kn] **XII-kn**; XIII-lc; XIII-ld
Baaten, Christiaan (*03-01-1839, †12-01-1907) [Schoonvader van XI-ea] XI-ea
Baaten, Christiaan Hubertus (Sjaan) (*25-10-1915, †12-05-1989) [Nummer XII-km] **XII-km**; XIII-la; XIII-lb
Baaten, Christianus (*12-10-1882, †17-11-1951) [Partner van XI-ea] XI-ea; XII-kl; XII-km; XII-kn
Baaten, Christianus (Christ) (*03-03-1947, †21-08-2012) [Nummer XIII-la] **XIII-la**
Baaten, Christianus Petrus Maria (Christ) (*31-12-1947, †02-01-1948) [Zoon van XII-kn] **XII-kn,1**
Baaten, Hubertus Christianus (Bart) (*25-10-1915, †25-01-1990) [Nummer XII-kl] **XII-kl**
Backer, Adrianus de (*01-10-1879, †10-09-1940) [Schoonvader van XII-ab] XII-ab
Backer, Hendrik [Schoonvader van XI-be] XI-be
Bäcker, Hendrik (*1876) [Partner van XI-be] XI-be; XII-ej
Backer, Maria Cornelia de (*15-10-1907) [Partner van XII-ab] XII-ab
Bäcker, Matthijs Cornelis (*02-03-1909) [Nummer XII-ej] **XII-ej**; XII-hd
Backs, Cornelius Janssen (~07-03-1765, †01-03-1837) [Schoonvader van IX-n] IX-n
Backx, Catharina (~21-02-1753, []28-05-1795) [Schoonmoeder van VIII-f] VIII-f
Backx, Joanna (*22-12-1821, †03-07-1864) [Schoonmoeder van XI-eq] XI-eq
Backx, Maria Petronella (*02-01-1919, †25-01-1919) [Dochter van XI-cp] **XI-cp,1**
Baecklant, Antonius (*18-08-1909, †09-06-1956) [Partner van XII-ia] XII-ia
Baecklant, Johannes (*04-01-1877, †19-04-1957) [Schoonvader van XII-ia] XII-ia
Baetens, Adriana Josepha (*15-05-1895, †13-04-1985) [Schoonmoeder van XIII-fb] XIII-fb
Bakker, Elisabeth de VII-r
Bakker, Helena Catharina de (*25-05-1826, †24-01-1907) [Partner van VIII-w] VIII-w; IX-an; IX-ao
Bakker, Leonardus de [Schoonvader van VIII-w] VIII-w
Bakker, Maria Cornelia de (*08-05-1887, †29-12-1973) [Schoonmoeder van XII-rh] XII-rh
Bakker, Maria Johanna de (*31-03-1917, †12-05-2003) [Schoonmoeder van XIV-dp] XIV-dp
Bakker, Marinus de (*21-07-1890, †21-07-1965) [Schoonvader van XIII-fb] XIII-fb
Bakkers, Geertruij (†30-04-1922) [Schoonmoeder van XI-cb] XI-cb
Bakx, Adriaan (*1831, †02-12-1909) [Zoon van IX-n] **IX-n,2**
Bakx, Adriana (*12-12-1838) [Nummer X-ao] **X-ao**; XI-cu; XI-cv; XI-cw
Bakx, Adriana (*07-09-1876, †07-12-1946) [Schoonmoeder van XIII-bt] XIII-bt
Bakx, Adriana (*09-04-1883) [Nummer XI-cn] **XI-cn**
Bakx, Adriana (*06-05-1917) [Dochter van XI-cx] **XI-cx,4**
Bakx, Adrianus (*17-12-1830) [Zoon van IX-n] **IX-n,1**
Bakx, Adrianus (Adriaan) (*19-01-1842, †03-03-1926) [Schoonvader van XI-dx] XI-dx
Bakx, Adrianus (*03-05-1880, †25-06-1880) [Zoon van X-ap] **X-ap,5**

Bakx, Adrianus (*04-05-1921) [Zoon van XI-cx] **XI-cx,8**
Bakx, Adrianus Hubertus (Janus) (*07-02-1904, †18-03-1911) [Zoon van XI-dx] **XI-dx,1**
Bakx, Adrianus Hubertus (Adriaan) (*08-07-1912, †23-08-1963) [Nummer XII-jw] **XII-jw**; XIII-jy; XIII-jz; XIII-ka; XIII-kb; XIII-kc; XIII-kd; XIII-ke; XIII-kf; XIII-kg; XIII-kh
Bakx, Adrianus Petrus (*20-08-1895, †10-11-1951) [Nummer XI-cs] **XI-cs**; XII-hm; XII-hn; XII-ho; XII-lh
Bakx, Anna Catharina (*16-06-1850, †27-07-1851) [Dochter van IX-n] **IX-n,11**
Bakx, Anna Cornelia (*25-08-1880) [Dochter van X-an] **X-an,5**
Bakx, Anna Cornelia Christina (Corrie) (*05-06-1914, †12-03-1998) [Nummer XII-jx] **XII-jx**
Bakx, Anna Louiza (*18-07-1892, †21-08-1976) [Nummer XI-cr] **XI-cr**; XII-hj; XII-hk; XII-hl
Bakx, Anna Maria (*01-01-1879, †30-07-1958) [Schoonmoeder van XII-re] XII-re
Bakx, Anna Maria (*29-05-1914, †02-06-1993) [Nummer XII-hh] **XII-hh**; XII-pt; XIII-hc; XIII-hd
Bakx, Anthonij (*02-04-1876, †19-05-1876) [Zoon van X-ap] **X-ap,2**
Bakx, Antonia (*04-10-1874, †11-03-1958) [Nummer XI-cj] **XI-cj**; XII-gx; XII-gy; XII-gz; XII-ha; XII-hb; XII-hc; XII-hd; XII-he; XII-hf
Bakx, Antonius (*27-03-1848, †05-06-1905) [Zoon van IX-n] **IX-n,10**
Bakx, Antonius (*08-12-1878, †24-06-1880) [Zoon van X-ap] **X-ap,4**
Bakx, Antonius (*11-08-1886, †09-08-1968) [Nummer XI-cp] **XI-cp**; XII-hi
Bakx, Antonius (*23-12-1915) [Zoon van XI-cx] **XI-cx,3**
Bakx, Antonius (*22-08-1928, †08-12-1980) [Schoonvader van XIII-sm] XIII-sm
Bakx, Catharina (*08-09-1873) [Dochter van X-am] **X-am,1**
Bakx, Catharina (*20-01-1878, †16-10-1935) [Nummer XI-cl] **XI-cl**; XII-hq
Bakx, Catharina (Kato) (*06-08-1916, †26-07-2014) [Nummer XII-jz] **XII-jz**; XIII-ki; XIII-kj; XIII-kk
Bakx, Cornelis (*09-01-1833, †04-02-1911) [Nummer X-am] **X-am**; XI-cj
Bakx, Cornelius (Kees) (*27-12-1906, †02-05-1980) [Nummer XII-ju] **XII-ju**; XIII-jv; XIII-jw
Bakx, Cornelius (*04-05-1921) [Zoon van XI-cx] **XI-cx,7**
Bakx, Cornelius Karel Maria (Kees) (*12-11-1950, †14-02-1951) [Zoon van XII-jw] **XII-jw,8**
Bakx, Doodgeboren dochter (levenloos *15-04-1891) [Dochter van X-an] **X-an,12**
Bakx, Doodgeboren zoon (levenloos *21-04-1916) [Zoon van XI-cm] **XI-cm,2**
Bakx, Elisabeth (*20-03-1890, †22-03-1890) [Dochter van X-an] **X-an,11**
Bakx, Helena (*20-01-1835, †11-07-1861) [Dochter van IX-n] **IX-n,4**
Bakx, Helena (*28-11-1844, †01-04-1923) [Schoonmoeder van XI-dg] XI-dq
Bakx, Henricus Petrus (*02-02-1930, †20-10-1930) [Zoon van XII-jt] **XII-jt,1**
Bakx, Hubertus (Bart) (*25-06-1905, †12-07-1979) [Nummer XII-jt] **XII-jt**; XIII-jt; XIII-ju
Bakx, Jacoba [Schoonmoeder van XII-pe] [Schoonmoeder van XII-ol] XII-ol; XII-pe
Bakx, Jacobus Cornelis (Koos) (*25-05-1918, †06-10-1978) [Schoonvader van XIII-ld] XIII-ld
Bakx, Jan (*26-07-1841, †21-08-1887) [Nummer X-ap] **X-ap**; XI-cx
Bakx, Jan (*25-06-1944, †16-09-1950) [Zoon van XII-hs] **XII-hs,2**
Bakx, Joanna (*12-12-1845, †01-02-1922) [Nummer X-ar] **X-ar**; XI-da; XI-db; XI-dc
Bakx, Joanna (Jaanske) (*22-09-1909, †04-01-1917) [Dochter van XI-dx] **XI-dx,5**
Bakx, Joannes (*22-09-1909) [Zoon van XI-dx] **XI-dx,4**
Bakx, Joannes Cornelis (~23-07-1789, †02-04-1859) [Partner van IX-n] IX-n; X-am; X-an; X-ao; X-ap; X-aq; X-ar
Bakx, Johanna (*09-03-1876) [Nummer XI-ck] **XI-ck**
Bakx, Johanna Cornelia (*30-05-1881) [Dochter van X-ap] **X-ap,6**
Bakx, Johanna Cornelia (*17-01-1928, †12-03-1929) [Dochter van XI-ct] **XI-ct,3**
Bakx, Johanna Louisa (*15-10-1918, †11-05-2002) [Nummer XII-ht] **XII-ht**; XII-kf; XIII-hl; XIII-hm; XIII-hn; XIII-ho

Bakx, Johanna Maria (*22-05-1877, †19-07-1877) [Dochter van X-ap] **X-ap,3**
Bakx, Johanna Maria (*12-04-1909) [Dochter van XI-cm] **XI-cm,1**
Bakx, Johannes (Jan) (*01-03-1875, †15-08-1875) [Zoon van X-an] **X-an,1**
Bakx, Johannes (Jan) (*17-05-1879, †26-04-1958) [Nummer XI-cm] **XI-cm**
Bakx, Johannes (*04-01-1913) [Nummer XII-hs] **XII-hs**
Bakx, Johannes Adrianus (*14-12-1873, †25-03-1963) [Nummer XI-cx] **XI-cx**; XII-hs; XII-ht
Bakx, Maria (*09-01-1888) [Nummer XI-cq] **XI-cq**
Bakx, Maria (*29-06-1949, †29-08-1949) [Dochter van XII-ka] **XII-ka,1**
Bakx, Maria Adriana (*17-03-1945, †01-11-2008) [Nummer XIII-ju] **XIII-ju**; XIV-ht
Bakx, Maria Johanna (*06-03-1925, †17-04-1985) [Nummer XII-hp] **XII-hp**; XIII-hq
Bakx, Marinus (*08-01-1915) [Zoon van XI-cx] **XI-cx,2**
Bakx, Marinus (Rinus) (*30-12-1918, †20-05-1920) [Zoon van XI-dx] **XI-dx,11**
Bakx, Marinus Johannes (Rinus) (*29-10-1922) [Nummer XII-ka] **XII-ka**; XIII-kl; XIII-km; XIII-kn; XIII-ko
Bakx, Martina Cornelia (*08-11-1886, †09-11-1955) [Schoonmoeder van XII-qm] XII-qm
Bakx, Petronella (Pietje) (*28-06-1911, †05-05-1998) [Nummer XII-jv] **XII-jv**; XIII-jx
Bakx, Petronilla (*21-10-1843, †06-02-1930) [Nummer X-aq] **X-aq**; XI-cy; XI-cz
Bakx, Petrus (*06-10-1836, †11-04-1917) [Nummer X-an] **X-an**; XI-ck; XI-cl; XI-cm; XI-cn; XI-co; XI-cp; XI-cq; XI-cr; XI-cs; XI-ct
Bakx, Petrus (Pieter) (*20-09-1878, †29-02-1968) [Partner van XI-dx] XI-dx; XII-jt; XII-ju; XII-jv; XII-jw; XII-jx; XII-jy; XII-jz; XII-ka; XII-kb
Bakx, Petrus (*25-12-1898, †11-05-1899) [Zoon van X-an] **X-an,15**
Bakx, Petrus (*28-01-1920) [Zoon van XI-cx] **XI-cx,6**
Bakx, Petrus Cornelis Johannes (*23-10-1933, †24-10-1933) [Zoon van XI-cs] **XI-cs,2**
Bakx, Petrus Hendrikus (*09-05-1900, †25-08-1954) [Nummer XI-ct] **XI-ct**; XII-hp; XII-hq
Bakx, Pieter Johannes (*12-06-1936, †14-06-1936) [Zoon van XII-jt] **XII-jt,3**
Bakx, Pieternel (*08-01-1882) [Dochter van X-an] **X-an,6**
Bakx, Sjan (*04-05-1948, †12-07-1948) [Dochter van XII-hs] **XII-hs,5**
Bakx, Sjan (*09-11-1961, †22-12-1961) [Dochter van XII-hs] **XII-hs,9**
Bakx, Theodorus (*10-09-1884, †12-05-1971) [Nummer XI-co] **XI-co**; XII-hh
Bakx, Wilhelmina Laurentia (Mina) (*27-04-1915, †22-04-1995) [Nummer XII-jy] **XII-jy**
Bal, Ingrid (*15-06-1960, †23-12-2001) [Partner van XIV-dk] XIV-dk
Balemans, Dijmphna (*18-02-1912) [Partner van XII-dk] XII-dk
Bals, Anna Maria (*10-09-1862, †02-04-1894) [Schoonmoeder van XI-jn] XI-jn
Bals, Antonius Cornelis (Antoon) (*20-07-1927, †27-12-2009) [Schoonvader van XIV-cc] XIV-cc
Bals, Johanna (*24-02-1873) [Partner van XI-bu] XI-bu; XII-fl; XII-fm; XII-fn
Bals, Wouterus (*13-01-1832, †13-05-1909) [Schoonvader van XI-bu] XI-bu
Banier, Elisabeth (~25-04-1809, †24-10-1890) [Schoonmoeder van X-cj] X-cj
Barrevoets, Elizabeth (*17-12-1852, †01-08-1915) [Schoonmoeder van XII-d] XII-d
Bartels, Maria Arnolds (~23-11-1787, †20-08-1826) [Schoonmoeder van VIII-v] VIII-v
Baselier, Anna Maria (*14-02-1911) [Schoonmoeder van XIII-dm] XIII-dm
Baselier, Antonia Roelands (~21-11-1800, †>1868) [Schoonmoeder van X-al] X-al
Baselier, Antonius Martinus (*17-12-1907, †22-09-1949) [Partner van XII-fi] XII-fi
Baselier, Dijmphna (*15-10-1838, †04-10-1895) [Schoonmoeder van XI-bi] XI-bi
Baselier, Kornelis (*10-09-1869, †01-12-1939) [Schoonvader van XII-fi] XII-fi
Baselier, Petrus (*31-01-1905, †21-12-1964) [Schoonvader van XIII-dy] XIII-dy
Bastiaanse, Adriana (*19-09-1900, †29-03-1986) [Schoonmoeder van XII-fu] XII-fu
Bastiaanse, Adriana Hendrina (*02-11-1919, †22-02-1921) [Dochter van XI-fk] **XI-fk,2**
Bastiaanse, Adrianus Gerardus (*08-04-1940, †09-02-1973) XIII-ew
Bastiaanse, Anna Maria (*21-10-1874, †25-10-1956) [Schoonmoeder van XIII-dg] XIII-dg

Bastiaanse, Anna Maria (*13-10-1881) [Schoonmoeder van XII-ja] XII-ja
Bastiaanse, Anthony (*30-12-1843, †14-01-1905) [Schoonvader van XI-fk] XI-fk
Bastiaanse, Antonius (*20-01-1881, †13-07-1941) [Partner van XI-fk] XI-fk; XII-mi
Bastiaanse, Antonius (*05-09-1918, †07-06-1977) [Nummer XII-mi] **XII-mi**; XIII-nu; XIII-nv
Bastiaanse, Antonius Michael Abraham (*13-10-1943, †13-01-1980) [Zoon van XII-mi] **XII-mi,1**
Bastiaanse, Catharina Maria (*16-09-1877, †09-11-1939) [Schoonmoeder van XII-ji] [Schoonmoeder van XII-kt] XII-ji; XII-kt
Bastiaanse, Cornelia Maria (Nelie) (*25-10-1919, †09-05-2010) [Schoonmoeder van XIV-gv] XIV-gv
Bastiaanse, Johanna (*20-02-1884, †19-04-1963) [Schoonmoeder van XII-ke] XII-ke
Bastiaanse, Johanna (*18-01-1901) [Schoonmoeder van XIII-cc] XIII-cc
Bastiaanse, Johanna Cornelia (*15-11-1877, †30-07-1937) [Schoonmoeder van XI-fm] XI-fm
Bastiaanse, Johannes (Jan) (*22-04-1857, †16-09-1932) [Schoonvader van XI-dv] XI-dv
Bastiaanse, Petronella (*09-12-1899, †04-07-1967) [Partner van XI-fm] XI-fm; XII-ml
Bastiaanse, Petrus Marinus (*04-01-1912, †01-09-1979) [Schoonvader van XIII-ff] XIII-ff
Bastiaanse, Sebastiaan (*13-11-1918, †17-04-1966) [Schoonvader van XIII-kl] XIII-kl
Bastiaansen, Cornelia (*18-05-1879, †22-06-1950) [Partner van X-bz] X-bz; XI-ga; XI-gb; XI-gc
Bastiaansen, Johannes (Jan) [Schoonvader van X-bz] X-bz
Bastiaansen, Maria Elisabeth (*11-11-1870, †25-12-1952) [Schoonmoeder van XI-jr] XI-jr
Bastiaansen, Wilhelmina (*03-05-1896, †16-02-1979) [Partner van XI-dv] XI-dv; XII-jp; XII-jq; XII-jr; XII-js
Baten, Anna Maria (*16-05-1835, †06-03-1909) [Schoonmoeder van XI-dd] XI-dd
Baten, Antonius Wilhelmus (*18-04-1896, †06-03-1967) [Partner van XII-cy] XII-cy; XIII-do
Baten, Gerardus Antonius (Gerard) (*08-12-1917, †30-08-2003) [Partner van XII-kh] XII-kh; XIII-kt; XIII-ku; XIII-kv; XIII-kw
Baten, Jacobus (*1877, †1959) [Schoonvader van XII-jn] XII-jn
Baten, Matthijs (*04-08-1887, †16-07-1977) [Schoonvader van XII-kh] XII-kh
Baten, Matthijs Nicolaas Gerardus (Theo) (*13-03-1943, †11-08-2008) [Nummer XIII-ku] **XIII-ku**; XIV-ik
Baten, Pierre M.H. (*05-10-1912, †25-01-1942) [Partner van XII-jn] XII-jn
Baten, Pieter Johannis (*08-11-1852, †21-01-1931) [Schoonvader van XII-cy] XII-cy
Baten, Wilhelmina (*31-12-1824, †30-05-1898) X-as
Baten, Wilhelmina Anna Catharina (*1929, †03-07-2008) [Nummer XIII-do] **XIII-do**; XIV-dd
Battum, Gerardus van (*1881) [Schoonvader van XII-h] XII-h
Battum, Hendrika Petronella van (*1913) [Partner van XII-h] XII-h; XIII-j
Bavel, Wilhelmus Henricus van (*03-12-1928, †05-10-1968) [Partner van XIII-pi] XIII-pi
Bax, Marinus (*13-12-1914, †02-12-1962) [Schoonvader van XIII-qe] XIII-qe
Bazen, Jan (*23-06-1924) [Partner van XII-vd] XII-vd
Bedaf, Geerdina (Dina) van (*29-03-1910, †29-07-1997) [Schoonmoeder van XII-mm] [Schoonmoeder van XII-sa] XII-mm; XII-sa
Bedaf, Johanna Maria (*27-09-1905) [Partner van XII-ez] XII-ez
Bedaf, Johannes (*10-04-1862) [Schoonvader van XII-ez] XII-ez
Beemd, Dominicus van den (*23-01-1919, †26-08-1996) [Partner van XII-gd] XII-gd; XIII-fo; XIII-fp; XIII-fq; XIII-fr
Beens, Helena Dingemans (~03-02-1809, †22-06-1889) [Schoonmoeder van X-ad] X-ad
Beers, Adriaan Kornelis van (*06-03-1870) [Schoonvader van XII-iz] XII-iz
Beers, Maria Johanna van (*08-03-1904) [Partner van XII-iz] XII-iz; XIII-iv; XIII-iw
Beijaarts, Adriana Maria Johanna (*16-05-1915, †05-01-2002) [Schoonmoeder van XIV-fc] XIV-fc

Beijaarts, Johanna Catharina (*20-10-1867, †15-02-1947) [Partner van XI-eo] XI-eo; XII-lg; XII-lh; XII-li; XII-lj; XII-lk; XII-ll; XII-lm
Beijaarts, Josephus Cornelius (*04-04-1830, †20-11-1905) [Schoonvader van XI-eo] XI-eo
Belde, Petronella (*01-10-1895) [Schoonmoeder van XI-jv] XI-jv
Belet, Eduardus (*08-01-1909, †14-01-1996) [Partner van XII-g] XII-g; XIII-i
Belet, Johannes (*17-03-1880, †05-10-1947) [Schoonvader van XII-g] XII-g
Belleter, Pieternella Maria (*07-12-1926, †27-01-2017) [Schoonmoeder van XIII-eg] XIII-eg
Bennebroek, Godefridus Antonius (*25-09-1889, †02-03-1966) [Schoonvader van XIII-as] XIII-as
Berg, Adriaan van den (*13-06-1853, †01-08-1913) [Nummer X-ad] **X-ad**; XI-bz; XI-ca
Berg, Adriana van den (*25-05-1859, †28-01-1892) [Nummer XI-n] **XI-n**
Berg, Adriana van den (*13-06-1894) [Dochter van XI-q] **XI-q,4**
Berg, Adriana van den (*22-05-1910) [Dochter van XI-bu] **XI-bu,5**
Berg, Adriana van den (*15-06-1920) [Dochter van XI-bw] **XI-bw,6**
Berg, Adriana Cornelia van den (*22-12-1886, †09-10-1947) [Dochter van X-ab] **X-ab,10**
Berg, Adriana Johanna van den (*22-03-1920) [Dochter van XII-q] **XII-q,1**
Berg, Adriana Maria van den (*09-04-1885, †01-05-1886) [Dochter van X-ab] **X-ab,9**
Berg, Adriana Maria van den (*25-05-1886) [Dochter van XI-o] **XI-o,2**
Berg, Adrianus van den (*24-12-1870, †29-01-1871) [Zoon van X-ab] **X-ab,2**
Berg, Adrianus van den (*25-11-1883) [Nummer XI-bw] **XI-bw**; XII-fr; XII-fs; XII-ft; XII-fu
Berg, Adrianus van den (*28-04-1892, †18-01-1893) [Zoon van XI-o] **XI-o,7**
Berg, Adrianus van den (*14-04-1893) [Nummer XII-p] **XII-p**
Berg, Adrianus van den (*19-03-1906, †22-03-1906) [Zoon van XI-bu] **XI-bu,3**
Berg, Adrianus van den (*16-04-1915, †22-12-1958) [Nummer XII-ft] **XII-ft**
Berg, Adrianus Cornelis (*30-11-1879, †15-10-1880) [Zoon van X-ac] **X-ac,4**
Berg, Adrianus Johannes van den (*04-08-1890, †12-12-1890) [Zoon van X-ad] **X-ad,8**
Berg, Anna Cornelia van den (*15-02-1860, †15-03-1860) [Dochter van IX-k] **IX-k,8**
Berg, Anna Maria van den (*09-11-1922, †18-05-2002) [Nummer XIII-s] XII-dh; **XIII-s**
Berg, Antonetta van den (*13-04-1872, †01-10-1942) [Nummer XI-bs] **XI-bs**; XII-fb; XII-fc; XII-fd; XII-fe
Berg, Antonetta van den (*03-10-1893, †02-01-1940) [Nummer XI-ca] **XI-ca**; XII-gc; XII-gd; XII-ge; XII-gf; XII-gg; XII-gh
Berg, Antonius van den (*13-11-1896, †27-04-1980) [Nummer XII-r] **XII-r**; XIII-r; XIII-s
Berg, Antonius van den (*21-05-1905, †15-07-1905) [Zoon van XI-q] **XI-q,12**
Berg, Catharina van den (*10-03-1900, †02-11-1900) [Dochter van XI-q] **XI-q,8**
Berg, Catharina van den (*23-07-1901, †06-12-1918) [Dochter van XI-q] **XI-q,9**
Berg, Charles Adrianus Johannes van den (*08-05-1913, †14-05-1997) [Nummer XII-fs] **XII-fs**
Berg, Christiaan van den (*16-12-1864, †15-05-1865) [Zoon van X-g] **X-g,4**
Berg, Christiaan van den (*15-02-1866, †11-02-1926) [Nummer XI-q] **XI-q**; XII-y; XII-z; XII-aa; XII-ab
Berg, Christianus van den (*06-06-1890, †31-01-1892) [Zoon van XI-o] **XI-o,6**
Berg, Christianus van den (*29-03-1894) [Nummer XII-q] **XII-q**; XII-bv; XIII-p; XIII-q
Berg, Cornelia van den (*13-10-1863, †05-03-1916) [Nummer XI-p] **XI-p**; XII-t; XII-u; XII-v; XII-w; XII-x
Berg, Cornelia van den (*03-05-1885, †23-03-1939) [Dochter van XI-o] **XI-o,1**
Berg, Cornelia van den (*07-01-1890, †28-10-1946) [Nummer XII-y] **XII-y**
Berg, Cornelis van den (*03-05-1875) [Zoon van X-g] **X-g,9**
Berg, Cornelis van den (*18-06-1885, †16-09-1885) [Zoon van X-ad] **X-ad,4**
Berg, Cornelis van den (*09-02-1891) [Zoon van XI-q] **XI-q,2**
Berg, Cornelis Johannes van den (*17-10-1891, †30-10-1891) [Zoon van X-ad] **X-ad,9**

Berg, Dimphna Adriana van den (*08-10-1907, †17-08-2000) [Nummer XII-fn] **XII-fn**
Berg, Doodgeboren dochter van den (levenloos *16-02-1907) [Dochter van XI-q] **XI-q,13**
Berg, Doodgeboren zoon van den (levenloos *11-06-1892) [Zoon van X-ab] **X-ab,12**
Berg, Doodgeboren zoon van den (levenloos *29-01-1935) [Zoon van XII-fs] **XII-fs,1**
Berg, Elisabeth van den (*03-04-1920) [Dochter van XII-o] **XII-o,1**
Berg, Elisabeth (Rina) van den (*27-05-1950, †22-10-2009) [Partner van XIII-ro] XIII-ro
Berg, Franciscus (Frans) (*19-03-1849) [Nummer X-ac] **X-ac**; XI-bx; XI-by
Berg, George van den (*14-12-1902, †08-07-1989) [Nummer XII-fl] **XII-fl**; XIII-ey
Berg, Helena van den (*11-10-1882, †14-10-1882) [Dochter van X-ad] **X-ad,2**
Berg, Helena van den (*19-12-1886, †28-08-1887) [Dochter van X-ad] **X-ad,5**
Berg, Helena Catharina van den (*19-03-1888, †30-12-1916) [Nummer XI-bz] **XI-bz**; XII-gb
Berg, Henricus Marinus (Harrie) van den (*19-02-1922, †28-07-1975) [Schoonvader van XIV-lr] XIV-lr
Berg, Jacobus van den (*03-08-1888, †13-02-1949) [Zoon van X-ab] **X-ab,11**
Berg, Jacobus Johannes van den (*24-06-1918) [Zoon van XI-bw] **XI-bw,5**
Berg, Joanna van den (*19-12-1871, †24-05-1935) [Nummer XI-r] **XI-r**; XII-ac
Berg, Joannes (Jan) van den (*03-05-1875) [Zoon van X-g] **X-g,8**
Berg, Johanna van den (*06-11-1897) [Dochter van XI-q] **XI-q,6**
Berg, Johanna van den (*01-02-1903) [Nummer XII-s] **XII-s**
Berg, Johanna van den (*10-09-1908, †22-10-1908) [Dochter van XI-q] **XI-q,14**
Berg, Johanna van den (*23-03-1916) [Dochter van XII-p] **XII-p,1**
Berg, Johanna van den (*29-09-1920) [Nummer XIII-r] **XIII-r**
Berg, Johanna van den (*14-09-1921) [Dochter van XI-bw] **XI-bw,7**
Berg, Johanna Adriana van den (*06-03-1921, †14-01-1996) [Nummer XIII-p] **XIII-p**
Berg, Johanna Berdina van den (*03-04-1876, †10-03-1933) [Nummer XI-bt] **XI-bt**; XII-ff; XII-fg; XII-fh; XII-fi; XII-fj; XII-fk
Berg, Johanna Cornelia van den (*31-03-1919) [Dochter van XII-p] **XII-p,3**
Berg, Johannes van den (*31-08-1881, †10-05-1882) [Zoon van X-ad] **X-ad,1**
Berg, Johannes van den (*11-06-1889) [Nummer XII-o] **XII-o**; XIII-o
Berg, Johannes van den (*17-02-1899, †19-02-1953) [Nummer XII-aa] **XII-aa**
Berg, Johannes van den (*02-11-1903, †25-09-1904) [Zoon van XI-q] **XI-q,11**
Berg, Johannes Cornelis van de (*07-09-1876, †31-08-1915) [Nummer XI-by] **XI-by**
Berg, Johannes Cornelis van den (*18-07-1889, †07-08-1889) [Zoon van X-ad] **X-ad,7**
Berg, Johannes Franciscus van den (*02-11-1874, †01-01-1875) [Zoon van X-ab] **X-ab,4**
Berg, Johannes George Maria van den (*16-11-1929, †15-09-1931) [Zoon van XII-fm] **XII-fm,2**
Berg, Karel van den (*08-01-1844, †08-04-1926) [Nummer X-ab] **X-ab**; XI-bs; XI-bt; XI-bu; XI-bv; XI-bw
Berg, Kornelis van den (*06-04-1832, †16-10-1898) [Partner van X-g] X-g; XI-n; XI-o; XI-p; XI-q; XI-r
Berg, Kornelis van den (*15-11-1856, †17-11-1856) [Zoon van IX-k] **IX-k,6**
Berg, Kornelis van den (*09-07-1858, †25-07-1858) [Zoon van IX-k] **IX-k,7**
Berg, Kornelis van den (*20-04-1887, †13-08-1887) [Zoon van XI-o] **XI-o,3**
Berg, Kornelis van den (*12-04-1888) [Nummer XII-n] **XII-n**
Berg, Lambertus van den (*02-12-1899, †25-03-1900) [Zoon van XI-o] **XI-o,11**
Berg, Lambertus van den (*11-09-1902) [Nummer XII-ab] **XII-ab**
Berg, Laurens van den (*11-08-1860, †11-09-1930) [Nummer XI-o] **XI-o**; XII-n; XII-o; XII-p; XII-q; XII-r; XII-s
Berg, Laurentius van den (*16-09-1922, †26-11-1996) [Nummer XIII-o] **XIII-o**
Berg, Laurentius Adrianus van den (*30-01-1922, †28-04-1922) [Zoon van XII-p] **XII-p,4**
Berg, Laurentius Adrianus van den (*05-08-1923, †26-03-1924) [Zoon van XII-p] **XII-p,5**

Berg, Maria van den (*16-12-1868) [Dochter van X-g] **X-g,6**
Berg, Maria van den (*31-07-1895) [Dochter van XI-q] **XI-q,5**
Berg, Maria Catharina van den (*03-07-1874, †17-09-1942) [Schoonmoeder van XII-lq] XII-lq
Berg, Marinus van den (*10-06-1893) [Nummer XII-z] **XII-z**
Berg, Petronella van den (*19-06-1881, †28-04-1948) [Nummer XI-bv] **XI-bv**; XII-fo; XII-fp; XII-fq
Berg, Petronella van den (*10-06-1884) [Dochter van X-ad] **X-ad,3**
Berg, Petronella Antoinetta (*14-06-1878, †17-08-1878) [Dochter van X-ac] **X-ac,3**
Berg, Petronella Cornelia van den (*13-07-1869, †07-04-1873) [Dochter van X-ab] **X-ab,1**
Berg, Petrus Jacobus van den (*05-07-1916, †29-10-1971) [Nummer XII-fu] **XII-fu**
Berg, Petrus Johannes van den (*01-10-1878) [Nummer XI-bu] **XI-bu**; XII-fl; XII-fm; XII-fn
Berg, Petrus Johannes Maria van den (*01-06-1928, †17-05-2003) [Nummer XIII-ez] **XIII-ez**; XIV-em
Berg, Philomena Johanna van den (*29-11-1917) [Dochter van XII-p] **XII-p,2**
Berg, Waltherus van den (*09-02-1904, †20-01-1984) [Nummer XII-fm] **XII-fm**; XIII-ez; XIII-fa
Bergen, Adriana van (*24-08-1906, †07-07-1986) [Schoonmoeder van XIII-x] [Schoonmoeder van XIII-fv] XIII-x; XIII-fv
Bergen, Adriana Maria van (*12-04-1836, †03-03-1899) [Schoonmoeder van X-be] X-be
Bergen, Adrianus van (*28-02-1855, †09-09-1939) [Schoonvader van XI-hf] XI-hf
Bergen, Adrianus van (*09-06-1883) [Schoonvader van XIII-gt] XIII-gt
Bergen, Adrianus van (*1946, †<2002) [Zoon van XIII-gt] **XIII-gt,1**
Bergen, Anna Cornelia van (*17-02-1833, †10-08-1886) [Schoonmoeder van XI-al] [Schoonmoeder van XI-as] XI-al; XI-as
Bergen, Anna Cornelia van (*26-07-1841, †28-10-1916) [Schoonmoeder van XI-dr] XI-dr
Bergen, Antonetta van (*29-01-1904, †17-12-1990) [Schoonmoeder van XII-ml] XII-ml
Bergen, Cornelis van (*11-01-1844, †24-12-1927) [Schoonvader van XI-co] XI-co
Bergen, Cornelis van (*30-05-1907, †29-01-1991) [Partner van XII-ca] XII-ca
Bergen, Elisabeth van (*26-04-1890) [Partner van XI-co] XI-co; XII-hh
Bergen, Franciscus van (*17-02-1844, †31-12-1924) [Schoonvader van XI-jm] XI-jm
Bergen, Franciscus Johannes van (*08-09-1919, †29-12-2005) [Partner van XIII-gt] XIII-gt
Bergen, Joanna van (*23-07-1852) [Schoonmoeder van XI-dt] XI-dt
Bergen, Johannes van (*01-02-1871, †07-09-1949) [Schoonvader van XII-fp] [Schoonvader van XII-ca] XII-ca; XII-fp
Bergen, Maria Cornelia van (*20-11-1880) [Partner van XI-jm] XI-jm; XII-ud; XII-ue
Bergen, Petrus van (*11-02-1891, †31-10-1970) [Partner van XI-hf] XI-hf
Bergen, Petrus van (*04-05-1905, †18-01-1978) [Partner van XII-fp] XII-fp; XIII-fb
Bergh, Adriana Maria van den (*14-03-1899, †31-01-1995) [Schoonmoeder van XIII-dz] XIII-dz
Bergh, Aloijsius Jacobus Johannes van den (*30-07-1872, †02-01-1947) [Schoonvader van XII-li] XII-li
Bergh, Anna Catharina van den (*29-03-1832, †07-12-1907) [Schoonmoeder van X-bp] X-bp
Bergh, Antonia van den (*03-08-1840, †28-12-1912) [Dochter van IX-k] **IX-k,2**
Bergh, Barbara Agatha van de (*14-03-1875, †28-10-1944) [Nummer XI-bx] **XI-bx**; XII-fv; XII-fw; XII-fx; XII-fy; XII-fz; XII-ga
Bergh, Cornelia Ludovica van den (*27-02-1910, †25-09-1991) [Schoonmoeder van XII-vk] XII-vk
Bergh, Dingeman Bastiaens van den (~03-07-1765, †07-02-1809) [Schoonvader van IX-k] IX-k
Bergh, Jacoba Aarts van den (~12-10-1795, †27-08-1879) [Schoonmoeder van X-ak] X-ak
Bergh, Jan van den (*10-05-1839, †12-03-1921) [Zoon van IX-k] **IX-k,1**

Bergh, Joannes Dingemans van den (~24-05-1801, †20-07-1867) [Partner van IX-k] IX-k; X-ab; X-ac; X-ad
Bergh, Johannes Adrianus Antonius van den (*11-02-1903, †01-02-1953) [Partner van XII-li] XII-li; XIII-mv; XIII-mw; XIII-mx
Bergh, Lucia van den (*06-05-1824) [Schoonmoeder van X-cm] X-cm
Bergh, Maria Elisabeth van den (*04-02-1912, †20-02-1991) [Nummer XII-fr] **XII-fr**; XIII-fc; XIII-fd; XIII-fe; XIII-ff; XIII-fg
Bergh, Maria Walterus van den (~05-05-1771) [Schoonmoeder van IX-d] IX-d
Bergh, Sebastianus Siardus van den (~19-01-1788, †22-08-1841) [Schoonvader van X-g] X-g
Bergs, Gertruda oscar Maria (*14-09-1925, †03-12-2003) [Schoonmoeder van XIII-fr] [Schoonmoeder van XIII-fp] XIII-fp; XIII-fr
Bergs, Johanna (*30-05-1829, †28-03-1914) [Schoonmoeder van XI-b] XI-b
Berk, Johanna van den (*07-09-1827, †11-03-1865) [Schoonmoeder van XI-o] XI-o
Bernaards, Catharina (*20-02-1877) [Schoonmoeder van XII-ks] XII-ks
Bernaards, Hendricus Cornelis (*18-09-1900) [Partner van XII-fx] XII-fx; XIII-fh
Bernaards, Maria Johanna (*04-11-1914, †24-11-2004) [Partner van XII-dp] XII-dp; XIII-ek; XIII-el
Bernaards, Petrus Johannes (*21-01-1886) [Schoonvader van XII-dp] XII-dp
Bers, Adriana van (*25-04-1925, †01-05-1925) [Dochter van XI-ei] **XI-ei,2**
Bers, Adrianus van (*10-10-1897) [Nummer XI-ek] **XI-ek**
Bers, Anna Cornelia van (*17-01-1884, †23-04-1901) [Dochter van X-bd] **X-bd,1**
Bers, Anna Maria van (*09-01-1887, †17-03-1901) [Dochter van X-bd] **X-bd,4**
Bers, Antonius Cornelis van (*23-03-1918) [Zoon van XI-eg] **XI-eg,2**
Bers, Cornelis Antonius van (*10-05-1914) [Zoon van XI-eg] **XI-eg,1**
Bers, Helena van (*08-09-1890) [Dochter van X-bd] **X-bd,6**
Bers, Hendrikus van (*14-06-1889) [Zoon van X-bd] **X-bd,5**
Bers, Hendrikus van (*26-03-1896) [Nummer XI-ej] **XI-ej**
Bers, Hubertus van (*02-02-1895, †26-04-1969) [Nummer XI-ei] **XI-ei**
Bers, Johanna van (*24-07-1900, †14-05-1901) [Dochter van X-bd] **X-bd,12**
Bers, Johannes (Jan) van (*22-11-1885) [Nummer XI-eg] **XI-eg**
Bers, Johannes Adriaens van (~16-02-1799) [Schoonvader van X-bd] X-bd
Bers, Kornelis van (*02-07-1858, †05-04-1935) [Partner van X-bd] X-bd; XI-eg; XI-eh; XI-ei; XI-ej; XI-ek
Bers, Maria van (*17-12-1884) [Dochter van X-bd] **X-bd,2**
Bers, Maria Cornelia (Riet) van (*07-10-1921, †19-12-1976) [Nummer XII-lc] **XII-lc**; XIII-mn; XIII-mo; XIII-mp; XIII-mq; XIII-mr; XIII-ms
Bers, Nicolaas van (*14-01-1892, †27-03-1960) [Nummer XI-eh] **XI-eh**; XII-lc; XII-ld; XII-le
Bers, Petrus van (*05-12-1898) [Zoon van X-bd] **X-bd,11**
Bertelen, Jacobus (*1742, †27-05-1806) VIII-q
Besters, Adrianus (*18-02-1821) [Partner van IX-aq] IX-aq; X-di
Besters, Adrianus (*21-09-1862) [Nummer X-di] **X-di**; XI-jl
Besters, Anna Cornelia (*17-06-1816, †03-03-1886) [Schoonmoeder van X-bo] X-bo
Besters, Antonius (*12-06-1937, †11-06-1999) [Schoonvader van XIV-ef] XIV-ef
Besters, Leonardus (*09-07-1902, †04-10-1982) [Schoonvader van XIII-dl] XIII-dl
Besters, Maria Petronella (*23-10-1891) [Nummer XI-jl] **XI-jl**; XII-uc
Besters, Petrus Johannes (~27-11-1786, †12-03-1833) [Schoonvader van IX-aq] IX-aq
Beukelaar, Elisabeth Maria Antonia Gerarda de (*06-02-1924, †14-07-2003) [Schoonmoeder van XIV-e] XIV-e
Beveren, Jacobus Carolus van (*25-12-1918, †15-01-1987) [Partner van XII-mr] XII-mr; XIII-ny

Bie, Johanna Maria de (*19-06-1835) [Schoonmoeder van IX-an] IX-an
Bierbooms, Jacobus (*19-11-1897, †13-09-1945) [Schoonvader van XII-ml] XII-ml
Bierbooms, Johannes Jacobus (*03-03-1925, †15-08-2003) [Partner van XII-ml] XII-ml
Bierkens, Sebastianus Marinus (Sjaan) (*09-08-1934, †04-11-2014) [Partner van XIII-ll] XIII-ll
Bierstekers, Jacobus (*04-03-1900) [Schoonvader van XIII-cx] XIII-cx
Bierstekers, Johanna (*30-05-1929, †17-09-2002) [Partner van XIII-cx] XIII-cx; XIV-cx
Blaaij, Adriana Cornelia de (*17-04-1842, †22-02-1924) [Schoonmoeder van XII-ct] XII-ct
Blaaij, Joanna de (*01-01-1854, †16-06-1926) [Schoonmoeder van XII-bu] XII-bu
Blij, Friederik Carel Roeland de (*18-09-1910, †31-03-1998) XII-aw
Blommerde, Adriana C.J. (*14-04-1929, †08-06-2007) [Partner van XIII-bd] XIII-bd
Blommerde, Adrianus Johannes Quirinus (*13-12-1900, †23-02-1972) [Schoonvader van XIII-bd] XIII-bd
Blommerde, Mattheus Cornelis (*21-06-1901, †28-01-1966) [Schoonvader van XIV-fm] XIV-fm
Bode, Helwichdis Petri Johannes [Partner van II] II
Boden, Adrianus Marinus (*27-02-1909, †13-08-1992) [Partner van XII-fr] XII-fr; XIII-fc; XIII-fd; XIII-fe; XIII-ff; XIII-fg
Boden, Anna Cornelia (*20-05-1868, †28-02-1934) [Schoonmoeder van XII-bp] XII-bp
Boden, Charles Godefridus (*22-12-1948, †07-10-1964) [Zoon van XII-fr] **XII-fr,7**
Boden, Johanna (*07-10-1895) [Schoonmoeder van XIII-as] XIII-as
Boden, Ludovicus (*11-10-1865, †26-05-1945) [Schoonvader van XII-fr] XII-fr
Boden, Marinus Charles (*10-04-1947, †26-09-1955) [Zoon van XII-fr] **XII-fr,6**
Boeck, Adriana Cornelia de (*26-08-1875, †16-08-1933) [Schoonmoeder van XII-ll] XII-ll
Boed, Wilhelmus Johannes de (*30-08-1928, †27-01-1999) [Partner van XII-om] XII-om
Boer, Pieternella [Schoonmoeder van XI-cc] XI-cc
Boeren, Cornelia (~31-03-1745, †03-05-1799) [Schoonmoeder van VIII-g] VIII-g
Boeren, Dimphna (*13-10-1875) [Schoonmoeder van XII-ko] XII-ko
Boeren, Maria (*05-11-1867, †09-12-1938) [Schoonmoeder van XI-hu] XI-hu
Boerkamp, Joannes Wilhelmus [Schoonvader van X-an] X-an
Boerkamp, Maria (*29-04-1855, †08-11-1921) [Partner van X-an] X-an; XI-ck; XI-cl; XI-cm; XI-cn; XI-co; XI-cp; XI-cq; XI-cr; XI-cs; XI-ct
Boerse, Catharina Aernout Bernaerts (*±1576, †11-09-1640) [Schoonmoeder van III-a] III-a
Bogaers, Cornelia (~04-08-1728, []26-05-1768) [Schoonmoeder van VII-s] VII-s
Bogaerts, Anna Willemsen [Partner van IV-d] IV-d; V-f; V-g; V-h; V-i
Bogers, Adriana (*27-06-1888) [Nummer XI-fn] **XI-fn**
Bogers, Adriana Joanna (*31-08-1901, †19-08-1968) [Nummer XII-nr] **XII-nr**; XIII-pb; XIII-pc
Bogers, Adrianus (*19-06-1874, †07-10-1949) [Partner van XI-gl] XI-gl; XII-nr; XII-ns; XII-nt; XII-nu; XII-nv; XII-nw; XII-nx; XII-ny
Bogers, Adrianus (*15-05-1922, †30-05-1975) [Nummer XII-nx] **XII-nx**; XIII-ps
Bogers, Adrianus Petrus (*10-06-1930, †13-06-1930) [Zoon van XII-ns] **XII-ns,1**
Bogers, Anna Helena (*17-10-1907, †19-01-1998) [Nummer XII-nu] **XII-nu**; XIII-pd; XIII-pe; XIII-pf; XIII-pg; XIII-ph
Bogers, Antonie [Schoonvader van IX-ab] IX-ab
Bogers, Antonius Petrus (*08-10-1909) [Zoon van XI-gl] **XI-gl,5**
Bogers, Catharina (*14-04-1873) [Nummer X-br] **X-br**; XI-fq
Bogers, Catharina Petronella (*04-06-1913, †17-04-1977) [Nummer XII-nw] **XII-nw**; XIII-po; XIII-pp; XIII-pq; XIII-pr
Bogers, Dimphna (Dien) (*29-05-1916) [Schoonmoeder van XIV-bz] [Schoonmoeder van XIII-pw] [Schoonmoeder van XIII-sk] XIII-pw; XIII-sk; XIV-bz

Bogers, Dimphna (*04-06-1926, †13-02-1978) [Nummer XII-ny] **XII-ny**
Bogers, Dingeman (*22-05-1850, †14-05-1932) [Schoonvader van XI-dy] XI-dy
Bogers, Elisabeth (*21-11-1896, †05-07-1980) [Schoonmoeder van XIII-cm] XIII-cm
Bogers, Elizabet (*18-06-1891, †29-02-1976) [Schoonmoeder van XII-kh] XII-kh
Bogers, Elizabeth (*21-04-1876, †06-01-1929) [Schoonmoeder van XII-ns] XII-ns
Bogers, Geertruda Cornelia (Truus) (*19-01-1917, †02-12-1995) [Schoonmoeder van XIII-lo] XIII-lo
Bogers, Gerardus Antonius (Gerard) (*10-03-1921, †15-12-1947) XII-ih
Bogers, Gregorius Cornelis (*27-08-1907) [Nummer XI-fp] **XI-fp**
Bogers, Hendricus Leonardus (*10-03-1912) [Partner van XII-ag] XII-ag
Bogers, Jacoba Dimphna (*24-11-1910, †21-05-1985) [Nummer XII-nv] **XII-nv**; XIII-pi; XIII-pj; XIII-pk; XIII-pl; XIII-pm; XIII-pn
Bogers, Jeanette Johannes Maria (Net) (*01-12-1898, †22-12-1977) [Schoonmoeder van XIII-nf] XIII-nf
Bogers, Joanna Catharina (*29-01-1881, †09-03-1955) [Partner van XI-dy] XI-dy; XII-kc; XII-kd
Bogers, Joannes (Jan) (*14-06-1840, †31-03-1906) [Schoonvader van XI-gl] XI-gl
Bogers, Johannes (*30-11-1902, †22-04-1984) [Nummer XII-ns] **XII-ns**
Bogers, Johannes Baptist (*1871) [Nummer X-bq] **X-bq**; XI-fp
Bogers, Johannes Franciscus (*05-10-1833) [Partner van IX-ab] IX-ab; X-bp; X-bq; X-br
Bogers, Leonardus (*04-10-1864, †21-02-1954) [Partner van XI-cu] XI-cu
Bogers, Leonardus Ludovicus (*20-10-1902, †26-03-1980) [Nummer XI-fo] **XI-fo**; XII-mm
Bogers, Louisa (*25-06-1916) [Schoonmoeder van XIV-ce] XIV-ce
Bogers, Marinus Jacobus (*07-04-1874) [Schoonvader van XII-ag] XII-ag
Bogers, Marinus Jacobus (*18-05-1935, †04-04-1945) [Zoon van XII-ag] **XII-ag,2**
Bogers, Mattheus (*1836) [Schoonvader van XI-cu] XI-cu
Bogers, Paulus (*14-08-1904, †03-03-1996) [Nummer XII-nt] **XII-nt**
Bogers, Petronella Cornelia (*27-01-1938, †21-02-1938) [Dochter van XII-ag] **XII-ag,3**
Bogers, Petronella Maria Antonius (Pietje) (*13-06-1905, †24-01-1991) [Partner van XI-er] XI-er
Bogers, Petrus Egidius (Piet) (*04-02-1871, †27-01-1947) [Schoonvader van XI-er] XI-er
Bogers, Petrus Mattheus (Piet) (*17-05-1881, †09-04-1967) [Schoonvader van XI-in] XI-in
Bogers, Wilhelmus Judocus (*20-03-1861, †21-08-1912) [Nummer X-bp] **X-bp**; XI-fn; XI-fo
Bogert, Cornelis van den (*19-06-1851) [Schoonvader van XI-hz] XI-hz
Bogert, Franciscus van den (*12-03-1889) [Schoonvader van XII-vc] XII-vc
Bogert, Petronella van den (*22-12-1899) [Partner van XI-hz] XI-hz; XII-rx
Bolders, Cornelis (*01-08-1916) [Partner van XII-vg] XII-vg
Bolders, Jacobus (*15-11-1893, †24-05-1954) [Schoonvader van XII-vg] XII-vg
Bolders, Maria Cornelia (*10-09-1901) [Nummer XII-lz] **XII-lz**
Bolders, Petrus Franciscus (*03-08-1828, †09-02-1893) [Schoonvader van XI-fh] XI-fh
Bolders, Petrus Jacobus (*16-04-1876, †13-04-1932) [Partner van XI-fh] XI-fh; XII-lz
Bont, Johannes de (*10-10-1918, †13-06-1981) [Schoonvader van XIII-ts] XIII-ts
Boogaart, Adrianus Hubertus (*30-03-1902, †05-10-1970) [Schoonvader van XII-ka] XII-ka
Booij, Adrianus de (*26-06-1889, †18-08-1969) [Schoonvader van XII-px] XII-px
Booij, Catharina de (*10-11-1922, †11-08-2006) [Partner van XII-px] XII-px; XIII-sg; XIII-sh
Booij, Clazina de (*11-01-1913) [Partner van XII-gn] XII-gn
Boom, Adrianus van den (*30-12-1888, †21-02-1975) [Schoonvader van XIII-cb] XIII-cb
Boom, Anna Maria van den (*03-04-1928, †25-07-1968) [Partner van XII-hq] XII-hq; XIII-hh; XIII-hi; XIII-hj; XIII-hk
Boom, Anneke van den (*1958, †29-09-2005) [Nummer XIV-jp] **XIV-jp**

Boom, Jacoba van den (*05-09-1901, †19-09-1892) [Partner van XII-aa] XII-aa
Boom, Jeanette Maria van den (*12-11-1899, †02-10-1981) [Schoonmoeder van XII-mp] XII-mp
Boom, Joannes Cornelis van der (*01-10-1898, †30-03-1961) [Schoonvader van XII-hq] XII-hq
Boom, Johannes van den (*31-12-1883) [Schoonvader van XIII-mz] XIII-mz
Boom, Johannes Gerardus van den (*23-12-1864, †29-12-1938) [Schoonvader van XII-aa] XII-aa
Boom, Maria van den (*19-07-1873) [Schoonmoeder van XII-bm] XII-bm
Boom, Petrus Johannes van den (*21-03-1898) [Schoonvader van XIII-fh] XIII-fh
Boom, Willemijna Adriana van den (*18-07-1929, †19-04-1997) [Partner van XIII-fh] XIII-fh
Boonman, Anthonia (*03-10-1881, †09-04-1993) [Schoonmoeder van XIII-mu] XIII-mu
Borghouts, Johannes (*01-03-1847, †29-04-1893) [Schoonvader van XII-be] XII-be
Borghouts, Leonardus Cornelis (*20-03-1884, †05-12-1980) [Partner van XII-be] XII-be
Borghouts, Maria Cornelia (*06-01-1842, †12-04-1934) [Schoonmoeder van XI-fj] XI-fj
Bos, Marrigje (*1892) [Schoonmoeder van XII-ql] XII-ql
Bosch, Dirk van (*26-01-1959, †01-07-2009) [Partner van XIV-h] XIV-h
Bosch, Johannes van den (*16-06-1920, †05-07-1983) [Partner van XII-jy] XII-jy
Bosch, Maria van den (*02-12-1886, †03-09-1964) [Schoonmoeder van XII-pa] XII-pa
Bosch, Wilhelmus van den (*21-11-1890) [Schoonvader van XII-jy] XII-jy
Boschman, Anna Cornelia (*08-02-1845, †24-01-1931) [Schoonmoeder van XI-af] XI-af
Boshouwers, Elisabeth Johanna (*22-08-1917, †16-12-1994) [Partner van XI-gc] XI-gc; XII-mz
Boshouwers, Jacobus (*12-09-1879) [Schoonvader van XI-gc] XI-gc
Bosman, Theodorus (~13-06-1799, †03-03-1879) [Schoonvader van X-i] X-i
Bosmans, Adriana (*29-06-1873, †30-12-1935) [Schoonmoeder van XII-em] XII-em
Bosmans, Adrianus (*26-02-1866, †05-03-1931) [Schoonvader van XII-ev] XII-ev
Bosmans, Elizabeth (*27-02-1879, †30-09-1916) [Partner van XI-dy] XI-dy
Bosmans, Johanna (*20-01-1835, †13-01-1911) [Partner van X-i] X-i; XI-u; XI-v; XI-w; XI-x; XI-y; XI-z
Bosmans, Kornelis (*14-07-1870) [Partner van XI-dw] XI-dw
Bosmans, Lucia Josina Adriana Maria (*03-01-1904) [Partner van XII-ev] XII-ev; XIII-eu
Bosmans, Petrus (*01-11-1833, †11-02-1912) [Schoonvader van XI-dw] [Schoonvader van XI-dy] XI-dw; XI-dy
Bosmans, Philomena (*16-09-1868) [Schoonmoeder van XII-p] XII-p
Bosmans, Theodorus Bastianus (*08-02-1899) [Partner van XII-s] XII-s
Bosters, Adrianus Marinus (*24-12-1874, †07-06-1950) [Schoonvader van XII-qb] XII-qb
Bosters, Anna Catharina (*17-07-1911, †29-01-1985) [Schoonmoeder van XIII-hn] XIII-hn
Bosters, Cornelis (*09-02-1905, †27-05-1972) [Schoonvader van XIII-md] XIII-md
Bosters, Cornelis Johannes (*02-12-1932, †10-10-2005) [Schoonvader van XIV-lp] XIV-lp
Bosters, Marinus Johannes (*22-10-1906, †27-03-1986) [Partner van XII-qb] XII-qb; XIII-sn; XIII-so; XIII-sp; XIII-sq
Bosters, Pieternella (*20-09-1838) [Schoonmoeder van XI-gq] XI-gq
Bosters, Pieternella Cornelia (*11-03-1903, †05-03-1988) XII-co; XII-cp
Bosters, Wilhelmus Cornelis (*25-08-1896, †30-04-1978) [Schoonvader van XIII-gy] XIII-gy
Boxsel, Johanna Catharina Jeanette (Jo) van (*11-04-1918, †25-07-1981) [Schoonmoeder van XIII-hc] XIII-hc
Braat, Joanna Cornelia Maria (*10-02-1911, †30-12-1986) [Schoonmoeder van XI-iz] XI-iz
Braat, Johanna Maria (*1895) [Schoonmoeder van XII-kv] XII-kv
Braber, Petronella Wilhelmina den (*18-10-1919) [Schoonmoeder van XIII-fq] XIII-fq
Brand, Maria (*08-06-1817, †18-03-1894) [Schoonmoeder van X-az] X-az
Branden, Catharina van den (*13-11-1837, †11-03-1887) [Schoonmoeder van X-cq] X-cq
Branden, Cornelia van den (*11-06-1877, †30-12-1959) [Schoonmoeder van XII-rg] XII-rg

Branden, Josephus Cornelis Stephanus van den (*1933, †19-08-2009) [Schoonvader van XIV-ki] XIV-ki
Brands, Geertrui Maria (*21-03-1849, †25-02-1940) [Partner van X-ay] X-ay; XI-dq
Brands, Jacobus (*09-02-1806, †09-04-1876) [Schoonvader van X-ay] X-ay
Brands, Joanna (*31-03-1876, †18-04-1945) [Schoonmoeder van XII-qt] XII-qt
Brands, Johanna Maria (*22-02-1906, †17-04-1952) [Partner van XII-gn] XII-gn
Brands, Johannes (Jan) (*19-09-1869, †06-12-1928) [Schoonvader van XII-lq] XII-lq
Brands, Johannes (*08-04-1911) [Partner van XII-lq] XII-lq
Brants, Joanna Pieterse (~17-04-1671) [Schoonmoeder van V-g] V-g
Breda, Pleuntje van (*1894) [Partner van XI-go] XI-go
Breeuwers, Cornelia (*1794) [Schoonmoeder van IX-r] IX-r
Breeuwers, Hermanus (*08-12-1814) [Partner van IX-r] IX-r
Brie, Petrus Hendrikus de (*18-09-1924, †1997) [Schoonvader van XIII-ph] XIII-ph
Bril, Elisabeth (*1798) [Schoonmoeder van IX-ad] IX-ad
Bril, Petrus Maximilianus Jacobus (*24-03-1906) [Partner van XII-jc] XII-jc
Brocatus, Antonius (*23-06-1915, †09-05-1998) [Partner van XII-jv] XII-jv; XIII-jx
Brocatus, Jacoba (Koos) (*23-10-1897, †11-06-1983) [Schoonmoeder van XIII-ri] XIII-ri
Brocatus, Marinus (*02-03-1878, †20-10-1966) [Schoonvader van XII-jv] XII-jv
Brocatus, Martinus (Maarten) (*22-11-1916, †15-08-1977) [Schoonvader van XIII-kh] XIII-kh
Broek, Antonia van den (*17-08-1908, †17-08-2000) [Schoonmoeder van XIII-ka] XIII-ka
Broek, Bernardus van den (*22-12-1895) [Partner van XII-bx] XII-bx
Broek, Joanna Adriana van den (*19-07-1944, †03-01-2000) [Partner van XIII-ql] XIII-ql
Broek, Maria Johanna van den (*12-11-1845, †30-10-1933) [Schoonmoeder van XII-y] XII-y
Broek, Marinus van den (*23-03-1870) [Schoonvader van XII-bx] XII-bx
Broek, Marinus van den (*1912) [Schoonvader van XIII-ql] XIII-ql
Broekhoven, Catharina van (*08-08-1818, †14-04-1891) [Schoonmoeder van X-bb] X-bb
Broekhoven, Catharina Johanna Maria van (*12-02-1943, †10-10-2011) [Nummer XIII-jd] **XIII-jd**
Broekhoven, Cornelia van (*12-01-1830, †29-04-1891) [Schoonmoeder van XI-q] XI-q
Broekhoven, Cornelia van (*21-04-1836, †17-01-1909) [Schoonmoeder van XI-ax] XI-ax
Broekhoven, Cornelis van (*26-09-1889, †05-02-1980) [Partner van XI-jq] XI-jq; XII-vc; XII-vd; XII-ve; XII-vf
Broekhoven, Dina van (*03-07-1906, †31-05-1991) [Partner van XI-fz] XI-fz; XII-mv
Broekhoven, Elisabeth Alphonsa van (*06-04-1927) [Nummer XII-vd] **XII-vd**
Broekhoven, Elizabet van (*03-06-1889) [Partner van XII-l] XII-l; XIII-n
Broekhoven, Henricus Adrianus (Harrie) van (*25-07-1913, †03-12-1977) [Partner van XII-kt] XII-kt; XIII-lw; XIII-lx; XIII-ly; XIII-lz
Broekhoven, Johannes (Jan) van (*29-08-1861, †01-05-1948) [Schoonvader van XII-l] XII-l
Broekhoven, Johannes Adrianus (Jan) van (*06-09-1905, †30-11-1964) [Partner van XII-ji] XII-ji; XIII-jc; XIII-jd; XIII-je; XIII-jf; XIII-jg
Broekhoven, Johannes Marinus Jesef Maria (Jan) van (*19-05-1944, †11-06-1995) [Nummer XIII-ly] **XIII-ly**
Broekhoven, Maria van (*07-11-1897, †05-04-1971) [Schoonmoeder van XIII-ah] XIII-ah
Broekhoven, Maria Elisabeth Catharina Dirckx (Marlies) van (*26-03-1949, †26-05-1954) [Dochter van XII-kt] **XII-kt,4**
Broekhoven, Marinus (Marijn) van (*28-08-1872, †16-04-1935) [Schoonvader van XII-ji] [Schoonvader van XII-kt] XII-ji; XII-kt
Broekhoven, Philippus van (*02-04-1864, †20-06-1947) [Schoonvader van XI-jq] XI-jq
Broekhoven, Philippus Johannes van (*14-04-1926, †03-03-1999) [Nummer XII-vc] **XII-vc**; XIII-ve

Broekhoven, René van (*19-03-1939, †12-10-1978) [Schoonvader van XIV-kk] [Schoonvader van XIV-ju] XIV-ju; XIV-kk
Broekmans, Petronella (*08-12-1831, †21-10-1899) [Schoonmoeder van XI-cz] XI-cz
Broeren, Adriana (*15-12-1871, †24-05-1955) [Schoonmoeder van XII-fg] [Schoonmoeder van XII-de] XII-de; XII-fg
Broeren, Dimphna (*1884) [Schoonmoeder van XII-hz] XII-hz
Broeren, Marinus Godefridus (*04-01-1905, †18-03-1981) [Schoonvader van XIII-ft] XIII-ft
Broeren, Petrus Adrianus Maria (Piet) (*14-01-1934, †14-03-1987) [Partner van XIII-ft] XIII-ft; XIV-et; XIV-eu
Brooijmans (levenloos *11-10-1882) [Kind van IX-ae] **IX-ae,13**
Brooijmans, Adriana (*03-08-1817, †02-02-1908) [Nummer VIII-v] **VIII-v**; IX-am
Brooijmans, Adriana (*03-11-1835) [Nummer IX-aa] **IX-aa**; X-bo
Brooijmans, Adriana Cornelia (*14-01-1888, †13-04-1971) [Nummer XI-fj] **XI-fj**; XII-mb; XII-mc; XII-md; XII-me; XII-mf; XII-mg; XII-mh
Brooijmans, Adriana Cornelia (*25-07-1921, †30-03-2006) [Nummer XII-mj] **XII-mj**
Brooijmans, Adriana Johanna (*23-04-1893) [Dochter van X-bo] **X-bo,6**
Brooijmans, Adriana Lucia Maria (*03-04-1949, †19-07-1998) [Nummer XII-my] **XII-my**
Brooijmans, Adrianus Jacobus Marie (Janus) (*06-12-1906, †10-05-1979) [Nummer XI-fz] **XI-fz**; XII-mv
Brooijmans, Adrianus Johannes Leonardus Maria (*02-03-1956, †26-01-1992) [Nummer XII-sz] **XII-sz**
Brooijmans, Adrianus Leonardus Cornelis (Jos) (*06-01-1918, †08-10-2003) [Nummer XI-ih] **XI-ih**; XII-sj
Brooijmans, Adrianus Marinus (*16-10-1900, †29-12-1978) [Nummer X-dd] **X-dd**; XI-is; XI-it; XI-iu
Brooijmans, Adrianus Marinus Marie (*28-07-1925, †31-03-1996) [Nummer XI-ji] **XI-ji**
Brooijmans, Aldegondis (Allegonda) (~11-04-1791, †07-03-1828) [Nummer VIII-k] **VIII-k**
Brooijmans, Anna Catharina (~09-03-1796, †25-01-1876) [Nummer VIII-m] **VIII-m**; IX-ad
Brooijmans, Anna Catharina (*30-07-1838) [Nummer IX-ac] **IX-ac**; X-bs
Brooijmans, Anna Charlotta (*27-02-1922, †19-03-2009) [Nummer XI-gi] **XI-gi**; XII-nj; XII-nk
Brooijmans, Anna Maria Cornelia Hubertina (*12-09-1920) [Nummer XI-ii] **XI-ii**
Brooijmans, Anna Maria Helena (*23-06-1894, †28-01-1978) [Nummer X-df] **X-df**; XI-jb; XI-jc; XI-jd; XI-je; XI-jf
Brooijmans, Anna Maria Helena (*30-01-1899, †12-11-1927) [Dochter van IX-an] **IX-an,6**
Brooijmans, Anna Maria Laurentia (*01-06-1932, †11-11-1999) [Nummer XI-if] **XI-if**; XII-sc; XII-sd; XII-se; XII-sf; XII-sg
Brooijmans, Antonius Norbertus (Toon) (*15-09-1920, †28-06-2001) [Nummer XI-gh] **XI-gh**
Brooijmans, Catharina Adriana (Cato) (*11-04-1913, †07-07-2001) [Nummer XI-ge] **XI-ge**
Brooijmans, Catharina Adriana Maria (Toos) (*27-09-1947, †27-12-1988) [Nummer XII-nd] **XII-nd**
Brooijmans, Catharina Theodora Johanna Maria (*20-01-1923, †26-11-2011) [Nummer XI-jg] **XI-jg**; XII-tq; XII-tr; XII-ts
Brooijmans, Clara (~13-03-1795, []16-03-1795) [Dochter van VII-q] **VII-q,4**
Brooijmans, Constantinus Adrianus (Stan) (*06-12-1883, †01-10-1968) [Nummer X-cb] **X-cb**; XI-gd; XI-ge; XI-gf; XI-gg; XI-gh
Brooijmans, Constantinus Adrianus Maria (Stan) (*30-04-1942, †26-04-2000) [Zoon van XI-gf] **XI-gf,1**
Brooijmans, Constantius (*11-10-1882, †12-10-1882) [Zoon van IX-ae] **IX-ae,11**
Brooijmans, Constantius Adrianus (Stan) (*30-06-1879, †16-10-1879) [Zoon van IX-ae] **IX-ae,8**
Brooijmans, Constantius Adrianus (*08-07-1880, †03-03-1881) [Zoon van IX-ae] **IX-ae,9**

Brooijmans, Cornelis (~16-03-1789) [Zoon van VII-q] **VII-q,1**
Brooijmans, Cornelis (*29-03-1799, †07-06-1876) [Nummer VIII-i] **VIII-i**; IX-y
Brooijmans, Cornelis (*25-05-1890, †29-04-1939) [Nummer XI-fl] **XI-fl**; XII-mj; XII-mk
Brooijmans, Cornelis Aloysius (*16-10-1917, †23-01-1984) [Nummer XI-gg] **XI-gg**; XII-ni
Brooijmans, Cornelis Antonius (*17-10-1870, †18-01-1957) [Nummer X-bm] **X-bm**; XI-fg
Brooijmans, Doodgeboren dochter (levenloos *26-06-1907) [Dochter van IX-ao] **IX-ao,5**
Brooijmans, Doodgeboren kind (levenloos *14-06-1878) [Kind van IX-ae] **IX-ae,7**
Brooijmans, Doodgeboren kind (levenloos *09-12-1881) [Kind van IX-ae] **IX-ae,10**
Brooijmans, Elisabeth (~10-01-1799, †25-07-1864) [Nummer VIII-n] **VIII-n**
Brooijmans, Franciscus Wilhelmus (*27-06-1887, †31-08-1966) [Nummer X-cc] **X-cc**; XI-gi
Brooijmans, Gelena Cornelia Maria (*23-09-1896, †29-11-1896) [Dochter van IX-ao] **IX-ao,3**
Brooijmans, Helena Adriana Cornelia Maria (Leny) (*25-09-1924, †18-12-1966) [Nummer XI-ij] **XI-ij**; XII-sk; XII-sl; XII-sm
Brooijmans, Helena Joanna Maria (*22-10-1899, †13-02-1924) [Dochter van IX-ao] **IX-ao,4**
Brooijmans, Hubertus Nicolaas Franciscus Petrus (Bart) (*23-08-1929, †25-10-2007) [Nummer XI-ik] **XI-ik**; XII-sn; XII-so
Brooijmans, Ida Maria (*26-06-1876) [Dochter van IX-ae] **IX-ae,5**
Brooijmans, Isabella Maria (*11-10-1882, †12-10-1882) [Dochter van IX-ae] **IX-ae,12**
Brooijmans, Jacobus (~16-01-1793, †14-12-1855) [Nummer VIII-l] **VIII-l**; IX-aa; IX-ab; IX-ac
Brooijmans, Jacobus (*30-11-1858) [Nummer X-bo] **X-bo**; XI-fj; XI-fk; XI-fl; XI-fm
Brooijmans, Jacobus (*14-03-1920) [Zoon van XI-fl] **XI-fl,1**
Brooijmans, Jacobus Franciscus (Coba) (*16-08-1888, []03-10-1960) [Nummer X-cz] **X-cz**; XI-ig; XI-ih; XI-ii; XI-ij; XI-ik; XI-il
Brooijmans, Jacobus Leonardus (*16-08-1866, †29-03-1944) [Nummer IX-ao] **IX-ao**; X-df; X-dg
Brooijmans, Jacobus Leonardus (*14-01-1890, †23-03-1971) [Nummer X-da] **X-da**; XI-im
Brooijmans, Joachim Wilhelmus Adrianus Maria (*05-04-1933, †09-06-2000) [Nummer XI-iw] **XI-iw**; XII-td; XII-te
Brooijmans, Joannes Cornelius (~26-02-1809) [Zoon van VII-q] **VII-q,10**
Brooijmans, Johanna (~17-10-1764, †18-12-1812) [Nummer VII-r] **VII-r**; VIII-q; VIII-r; VIII-s
Brooijmans, Johanna (~03-01-1803, †17-10-1856) [Nummer VIII-u] **VIII-u**
Brooijmans, Johanna (*09-02-1889, †09-06-1977) [Nummer XI-fk] **XI-fk**; XII-mi
Brooijmans, Johanna Cornelia (*13-04-1924, †17-02-2010) [Nummer XII-ml] **XII-ml**
Brooijmans, Johanna Helena (*02-05-1923, †16-01-1998) [Nummer XII-mk] **XII-mk**; XIII-nw
Brooijmans, Johannes (*25-05-1890, †16-06-1890) [Zoon van X-bo] **X-bo,4**
Brooijmans, Johannes Baptista (~13-05-1801, †09-04-1830) [Zoon van VII-q] **VII-q,7**
Brooijmans, Johannes Cornelis Maria (*23-09-1960, †02-06-1979) [Zoon van XI-iw] **XI-iw,2**
Brooijmans, Johannes Marinus Maria (*23-12-1941, †16-10-2016) [Zoon van XI-ig] **XI-ig,2**
Brooijmans, Josephus Maria (Jos) (*03-07-1955, †03-05-2017) [Nummer XII-si] **XII-si**
Brooijmans, Judocus Cornelis Joannes Maria (*07-09-1940, †18-12-1943) [Zoon van XI-gb] **XI-gb,1**
Brooijmans, Judocus Johannes (*30-09-1923, †17-11-1944) [Zoon van X-cb] **X-cb,6**
Brooijmans, Judocus Theodorus (*30-05-1875, †29-06-1961) [Nummer X-bz] **X-bz**; XI-ga; XI-gb; XI-gc
Brooijmans, Laurentius Cornelis Marinus (*09-10-1905, †12-01-1993) [Nummer X-de] **X-de**; XI-iv; XI-iw; XI-ix; XI-iy; XI-iz; XI-ja
Brooijmans, Leonardus Arnoldus Cornelis Maria (Leon) (*25-12-1944) [Zoon van XI-im] **XI-im,1**
Brooijmans, Ludovicus (*24-09-1891) [Zoon van X-bo] **X-bo,5**
Brooijmans, Ludovicus (*06-03-1897, †09-09-1998) [Nummer XI-fm] **XI-fm**; XII-ml

Brooijmans, Maria Aloysa (*17-12-1872, †09-01-1956) [Nummer X-by] **X-by**
Brooijmans, Maria Catharina (*03-10-1869, †10-05-1912) [Nummer X-bw] **X-bw**; XI-fx
Brooijmans, Maria Cornelia Leontina (*21-02-1922, †09-05-1997) [Nummer XI-ie] **XI-ie**; XII-sb
Brooijmans, Maria Johanna Albertha (*26-06-1963, †30-08-1983) [Dochter van XI-ik] **XI-ik,4**
Brooijmans, Maria Wilhelmina Henrica (*15-12-1940, †30-04-2004) [Nummer XII-sh] **XII-sh**; XIII-uq
Brooijmans, Marinus (Marijn) (~15-10-1819, †28-11-1890) [Nummer VIII-w] **VIII-w**; IX-an; IX-ao
Brooijmans, Marinus Cornelis (*22-08-1886, †24-10-1960) [Nummer X-cy] **X-cy**; XI-ie; XI-if
Brooijmans, Marinus Cornelis Wilhelmus (*24-07-1895, †22-01-1980) [Nummer X-dg] **X-dg**; XI-jg; XI-jh; XI-ji; XI-jj; XI-jk
Brooijmans, Marinus Petrus (*29-05-1901, †03-05-1970) [Nummer XI-fg] **XI-fg**
Brooijmans, Petronella (*03-02-1837, †03-01-1876) [Nummer IX-ab] **IX-ab**; X-bp; X-bq; X-br
Brooijmans, Petronilla Adriana Johanna Helena (*12-03-1897, †02-10-1977) [Nummer X-dc] **X-dc**; XI-io; XI-ip; XI-iq; XI-ir
Brooijmans, Petrus (*19-01-1759, †01-03-1817) [Nummer VII-o] **VII-o**; VIII-i
Brooijmans, Petrus Joannis Maria (*08-12-1894, †24-03-1970) [Nummer X-db] **X-db**; XI-in
Brooijmans, Petrus Johannes (*06-07-1877, †25-03-1961) [Nummer X-ca] **X-ca**
Brooijmans, Petrus Johannes Theodorus (*27-12-1907, †06-01-1988) [Nummer XI-gb] **XI-gb**; XII-mw; XII-mx; XII-my
Brooijmans, Petrus Wilhelmus (Pieter) (*30-11-1915, †02-01-1984) [Nummer XI-im] **XI-im**; XII-sp
Brooijmans, Pieter (*11-04-1837, †08-09-1920) [Nummer IX-y] **IX-y**; X-bm
Brooijmans, Siardus (*02-07-1808, †28-02-1886) [Nummer VIII-p] **VIII-p**; IX-ae
Brooijmans, Siardus (Charles) (*16-10-1871, †26-03-1944) [Nummer X-bx] **X-bx**; XI-fy; XI-fz
Brooijmans, Siardus Adrianus (Charles) (*23-04-1914, †23-06-1993) [Nummer XI-gf] **XI-gf**; XII-na; XII-nb; XII-nc; XII-nd; XII-ne; XII-nf; XII-ng; XII-nh
Brooijmans, Siardus Aloysius Cornelius (*21-11-1909, †02-11-1990) [Nummer XI-gc] **XI-gc**; XII-mz
Brooijmans, Susanna (~18-02-1804, †06-03-1882) [Nummer VIII-o] **VIII-o**
Brooijmans, Theodorus Judocus (*09-12-1849, †05-12-1920) [Zoon van VIII-p] **VIII-p,2**
Brooijmans, Tineke (*05-06-1985, †03-05-2002) [Dochter van XII-sz] **XII-sz,2**
Brooijmans, Wilhelmus (~02-07-1771, †14-10-1861) [Nummer VII-w] **VII-w**; VIII-u; VIII-v; VIII-w
Brooijmans, Wilhelmus (Willem) (*02-07-1847, †08-01-1928) [Nummer IX-ae] **IX-ae**; X-bw; X-bx; X-by; X-bz; X-ca; X-cb; X-cc
Brooijmans, Wilhelmus Adrianus (Willem) (*07-04-1911, †16-05-1981) [Nummer XI-gd] **XI-gd**
Brooijmans, Wilhelmus Cornelis (*01-02-1864, †21-11-1929) [Nummer IX-an] **IX-an**; X-cy; X-cz; X-da; X-db; X-dc; X-dd; X-de
Brooijmans, Wilhelmus Cornelis (*02-11-1902, †02-07-1974) [Nummer XI-fy] **XI-fy**; XII-ms; XII-mt; XII-mu
Brooijmans, Wilhelmus Johannes (*18-03-1906, †31-01-1984) [Nummer XI-ga] **XI-ga**
Brooijmans, Wilhelmus Johannes Marinus Maria (Willem) (*19-08-1914, †24-11-1999) [Nummer XI-ig] **XI-ig**; XII-sh; XII-si
Broomans, Adriaen Pieterszn (*1646) [Nummer IV-c] **IV-c**
Broomans, Adriana Adrianus (~22-08-1727, †12-08-1791) [Nummer VI-d] **VI-d**; VII-m; VII-n
Broomans, Adriana Cornelissen (~03-08-1645) [Dochter van III-a] **III-a,4**
Broomans, Adrianus (~28-01-1614, †07-04-1638) [Zoon van II] **II,2**
Broomans, Adrianus (~30-04-1703) [Zoon van IV-b] **IV-b,7**
Broomans, Adrianus Peeters (~21-10-1691) [Nummer V-d] **V-d**; VI-d

Broomans, Anna (~05-06-1724) [Dochter van V-g] **V-g,4**
Broomans, Anna (~28-01-1733) [Dochter van V-g] **V-g,7**
Broomans, Anna (~09-09-1768, †20-10-1811) [Nummer VII-x] **VII-x**; VIII-x; VIII-y; VIII-z
Broomans, Arnoldus (~16-01-1727) [Nummer VI-h] **VI-h**; VII-x
Broomans, Barbara (~15-06-1762) [Dochter van VI-f] **VI-f,4**
Broomans, Barbara (~09-02-1766, †16-06-1839) [Nummer VII-v] **VII-v**; VIII-t
Broomans, Catharina (~28-04-1694) [Nummer V-i] **V-i**
Broomans, Catharina (~26-10-1738) [Dochter van V-g] **V-g,9**
Broomans, Catharina Cornelis (~14-12-1638, †25-05-1639) [Dochter van III-a] **III-a,1**
Broomans, Cornelia (~15-10-1766, †16-01-1848) [Nummer VII-s] **VII-s**
Broomans, Cornelia Petri (~09-04-1680, []18-10-1757) [Nummer V-a] **V-a**; VI-a; VI-b; VI-c
Broomans, Cornelis Lamberti (~28-01-1670) [Zoon van IV-a] **IV-a,1**
Broomans, Cornelis Peeters (~30-07-1687) [Nummer V-c] **V-c**
Broomans, Cornelis Peeters (~23-06-1731, †09-05-1782) [Nummer VI-e] **VI-e**; VII-o
Broomans, Cornelius (~19-06-1690, †22-03-1720) [Nummer V-h] **V-h**
Broomans, Cornelius (~10-02-1722) [Nummer VI-g] **VI-g**; VII-v; VII-w
Broomans, Cornelius Cornelis (~29-01-1641, †24-06-1642) [Zoon van III-a] **III-a,2**
Broomans, Cornelius Cornelissen (~11-10-1650, †15-05-1679) [Zoon van III-a] **III-a,6**
Broomans, Cornelius Lambertusz (~22-03-1611, †15-07-1680) [Nummer III-a] **III-a**; IV-a; IV-b
Broomans, Digna (~12-10-1676) [Dochter van IV-b] **IV-b,1**
Broomans, Elisabeth Lamberti (~06-01-1687) [Dochter van IV-a] **IV-a,3**
Broomans, Elisabeth Peeters (~28-09-1683) [Nummer V-b] **V-b**
Broomans, Jacobus (~05-12-1719) [Nummer VI-f] **VI-f**; VII-p; VII-q; VII-r; VII-s; VII-t; VII-u
Broomans, Jacobus (~18-04-1775, †11-11-1851) [Nummer VII-u] **VII-u**
Broomans, Joanna (~30-11-1729) [Nummer VI-i] **VI-i**
Broomans, Joannes (~15-03-1692, †15-03-1692) [Zoon van IV-a] **IV-a,5**
Broomans, Johannes (~17-08-1772) [Zoon van VI-f] **VI-f,9**
Broomans, Lambertus [Nummer I] **I**; II
Broomans, Lambertus (~11-06-1626) [Zoon van II] **II,4**
Broomans, Lambertus Cornelissen (~31-05-1643) [Nummer IV-a] **IV-a**
Broomans, Lambertus Lamberti [Nummer II] **II**; III-a; III-b
Broomans, Lambertus Peterze (*1660) [Nummer IV-d] **IV-d**; V-f; V-g; V-h; V-i
Broomans, Lambertus Wilhelmus (~13-01-1715, †13-05-1715) [Zoon van V-g] **V-g,1**
Broomans, Maria (~12-11-1735) [Nummer VI-j] **VI-j**
Broomans, Maria (~13-07-1752) [Dochter van VI-f] **VI-f,1**
Broomans, Maria (~16-07-1753, †05-11-1826) [Nummer VII-p] **VII-p**; VIII-j
Broomans, Maria Catharina (~18-08-1763) [Dochter van VI-f] **VI-f,5**
Broomans, Peeter Cornelis (~11-02-1648, †17-10-1710) [Nummer IV-b] **IV-b**; V-a; V-b; V-c; V-d; V-e
Broomans, Petronella (~12-06-1769, †14-04-1839) [Nummer VII-t] **VII-t**
Broomans, Petronella Lambrechts (~14-11-1683) [Nummer V-f] **V-f**
Broomans, Petrus (~13-01-1619) [Nummer III-b] **III-b**; IV-c; IV-d
Broomans, Petrus (~04-09-1696, []26-07-1774) [Nummer V-e] **V-e**; VI-e
Broomans, Petrus Lambertus (~08-07-1672) [Zoon van IV-a] **IV-a,2**
Broomans, Wilhelmus (~15-06-1757, †02-02-1843) [Nummer VII-q] **VII-q**; VIII-k; VIII-l; VIII-m; VIII-n; VIII-o; VIII-p
Broomans, Wilhelmus Lamberti (~15-05-1687) [Nummer V-g] **V-g**; VI-f; VI-g; VI-h; VI-i; VI-j
Broomans, Wilhelmus Lamberti (~16-03-1689) [Zoon van IV-a] **IV-a,4**
Broos, Adriana Maria (*25-03-1876, †24-04-1908) [Partner van X-be] X-be; XI-el; XI-em

Broos, Adrianus (*20-12-1835, †11-03-1913) [Partner van X-aj] X-aj
Broos, Adrianus Engelbertus (*07-10-1957, †06-10-1983) [Zoon van XII-do] **XII-do,4**
Broos, Adrianus Hendrikus (*23-03-1921, †17-08-1976) [Partner van XII-do] XII-do; XIII-ej
Broos, Antonius (*11-08-1918, †14-05-1928) [Zoon van X-bj] **X-bj,6**
Broos, Cornelis (*21-05-1822, †10-02-1903) [Schoonvader van X-bj] X-bj
Broos, Cornelis (*24-01-1843, †11-02-1924) [Schoonvader van X-bx] X-bx
Broos, Cornelis (*12-10-1911, †17-07-1995) [Nummer XI-fc] **XI-fc**
Broos, Cornelis (*07-05-1918, †27-12-2004) [Schoonvader van XIII-kd] XIII-kd
Broos, Dimphna Maria (*22-11-1909, †13-12-1983) [Nummer XI-fb] **XI-fb**
Broos, Elisabeth Adriana Maria (*27-01-1875) [Partner van X-bx] X-bx; XI-fy; XI-fz
Broos, Elizabet (*24-08-1825, †23-07-1904) [Schoonmoeder van XI-bg] XI-bg
Broos, Hendrik (*29-09-1825, †15-09-1883) [Schoonvader van X-be] X-be
Broos, Jacobus (*03-07-1803, †14-10-1876) [Schoonvader van X-m] X-m
Broos, Jacobus (*06-04-1874, †05-12-1951) [Partner van X-bj] X-bj; XI-fb; XI-fc; XI-fd; XI-fe
Broos, Jacobus (*07-05-1895, †11-10-1951) [Schoonvader van XII-do] XII-do
Broos, Jacobus Adrianus (*14-12-1913, †22-03-1968) [Nummer XI-fd] **XI-fd**; XII-lx
Broos, Jacobus Antonius (*25-02-1944, †07-02-1996) [Nummer XIII-ej] **XIII-ej**
Broos, Jan (*04-03-1859, †06-04-1865) [Zoon van X-aj] **X-aj,1**
Broos, Joanna (*03-05-1834, †18-10-1927) [Partner van X-m] X-m; XI-ak; XI-al; XI-am; XI-an; XI-ao; XI-ap
Broos, Joannes [Partner van VI-j] VI-j
Broos, Johanna Jacoba (*26-02-1908) [Dochter van X-bj] **X-bj,1**
Broos, Marijn (*12-01-1862, †04-03-1862) [Zoon van X-aj] **X-aj,2**
Broos, Marijn (*04-10-1863, †23-10-1863) [Zoon van X-aj] **X-aj,3**
Broos, Marijnus Peeters (Marijn) (~20-06-1793, †05-06-1852) [Schoonvader van X-aj] X-aj
Broos, Petronilla (*09-04-1840, †16-06-1930) [Partner van X-u] X-u; XI-bg; XI-bh; XI-bi; XI-bj; XI-bk
Broos, Petrus (*04-02-1916, †15-07-1977) [Nummer XI-fe] **XI-fe**
Broos, Petrus (*15-09-1955, †15-07-1977) [Zoon van XI-fd] **XI-fd,4**
Broos, Pieter (~13-10-1808, †23-02-1875) [Schoonvader van X-u] X-u
Brouwer, Hermina Frederika (Mimi) (*19-09-1912, †18-05-1998) [Schoonmoeder van XIII-l] XIII-l
Brouwers, Franciscus Adrianus (*1864) [Schoonvader van XII-jx] XII-jx
Brouwers, Joost Michiel (Joost) (*27-07-1990) [Zoon van XII-sl] **XII-sl,1**
Brouwers, Maria Adriana (*27-02-1889, †11-05-1965) [Schoonmoeder van XII-kw] XII-kw
Brouwers, Maria Catharina (*30-04-1836, †02-10-1877) [Schoonmoeder van XI-ae] XI-ae
Brouwers, Maria Elisabeth (*14-01-1914, †27-08-2004) [Partner van XII-bl] XII-bl; XIII-be
Brouwers, Marinus Gerardus (*18-02-1903, †14-12-1972) [Partner van XII-jx] XII-jx
Brouwers, Marinus Martinus (Marijn) (*10-06-1887, †07-04-1969) [Schoonvader van XII-bl] XII-bl
Brouwers, Michiel (Giel) (*18-01-1928, †26-06-2001) [Schoonvader van XII-sl] XII-sl
Bruijn, Adriana Petronella de (*27-12-1916) [Nummer XIII-dh] **XIII-dh**
Bruijn, Adrianus Henricus de (*01-06-1918, †16-03-1985) [Partner van XII-mk] XII-mk; XIII-nw
Bruijn, Anna Maria de (*18-04-1907, †26-04-1994) [Schoonmoeder van XIV-fu] XIV-fu
Bruijn, Antonius (Toon) de (*13-03-1900, †05-07-1981) [Schoonvader van XII-lu] XII-lu
Bruijn, Catharina de (*03-12-1845, †23-08-1927) [Schoonmoeder van XI-ea] XI-ea
Bruijn, Cornelia de (*02-04-1824) [Dochter van IX-b] **IX-b,2**
Bruijn, Cornelia de (*21-07-1886, †31-10-1886) [Dochter van XI-aq] **XI-aq,2**

Bruijn, Cornelia de (*18-01-1889, †18-07-1979) [Nummer XII-cu] **XII-cu**; XIII-di; XIII-dj
Bruijn, Cornelis de (*17-02-1934, †21-02-1934) [Zoon van XII-cv] **XII-cv,9**
Bruijn, Dingena de (*09-11-1878) [Schoonmoeder van XII-io] [Schoonmoeder van XII-ir] [Schoonmoeder van XII-it] XII-io; XII-ir; XII-it
Bruijn, Elizabeth de (*26-11-1856, †01-12-1936) [Schoonmoeder van XI-dk] XI-dk
Bruijn, Franciscus (Frans) de (*01-08-1929, †28-12-2017) [Partner van XIII-lk] XIII-lk; XIV-it
Bruijn, Franciscus Petrus de (*20-03-1914, †04-01-1989) [Schoonvader van XIII-mc] XIII-mc
Bruijn, Gerardus Johannes de (*31-08-1912) [Zoon van XII-ct] **XII-ct,2**
Bruijn, Godefridus Adrianus de (*27-05-1848, †14-07-1908) [Schoonvader van XI-hq] XI-hq
Bruijn, Govardus de (*17-02-1934, †21-02-1934) [Zoon van XII-cv] **XII-cv,8**
Bruijn, Govert de (*11-12-1892) [Nummer XII-cv] **XII-cv**
Bruijn, Henriette Geertruida Anna de (*06-01-1881, †24-11-1925) XII-ed
Bruijn, Huijbrecht de [Schoonvader van IX-b] IX-b
Bruijn, Isabella Maria de [Schoonmoeder van XI-fv] XI-fv
Bruijn, Jacoba Maria de (*11-12-1936, †17-01-1937) [Dochter van XII-cv] **XII-cv,10**
Bruijn, Jacobus de (*01-05-1890, †19-06-1890) [Zoon van XI-aq] **XI-aq,5**
Bruijn, Jacobus de (*20-04-1894, †06-10-1894) [Zoon van XI-aq] **XI-aq,8**
Bruijn, Jacobus Cornelis de (*20-06-1892) [Partner van XI-hq] XI-hq
Bruijn, Jacobus Marinus de (*23-05-1940, †10-11-1976) [Nummer XIII-dn] **XIII-dn**
Bruijn, Jacobus Petrus (Koos) de (*12-07-1922, †04-06-1988) [Partner van XII-lu] XII-lu
Bruijn, Joanna Cornelia de (*12-07-1829, †11-01-1879) [Nummer X-g] **X-g**; XI-n; XI-o; XI-p; XI-q; XI-r
Bruijn, Johanna de (*05-08-1891, †06-08-1891) [Dochter van XI-aq] **XI-aq,6**
Bruijn, Johanna de (*31-07-1895, †13-10-1895) [Dochter van XI-aq] **XI-aq,9**
Bruijn, Johanna de (*22-03-1897, †09-05-1897) [Dochter van XI-aq] **XI-aq,10**
Bruijn, Johanna Maria de (*11-12-1936, †27-01-1937) [Dochter van XII-cv] **XII-cv,11**
Bruijn, Johannes (Jan) de (*11-02-1816, †04-12-1880) [Schoonvader van XI-aq] XI-aq
Bruijn, Johannes (Jan) de (*07-04-1860, †29-06-1935) [Partner van XI-aq] XI-aq; XII-ct; XII-cu; XII-cv; XII-cw; XII-cx
Bruijn, Johannes de (*18-12-1884, †25-06-1885) [Zoon van XI-aq] **XI-aq,1**
Bruijn, Johannes de (*24-11-1887, †13-12-1924) [Nummer XII-ct] **XII-ct**; XIII-dg; XIII-dh
Bruijn, Johannes de (*24-11-1907) [Zoon van XI-aq] **XI-aq,16**
Bruijn, Johannes Gerardus de (*28-10-1913, †21-04-1914) [Zoon van XII-ct] **XII-ct,3**
Bruijn, Johannes Gerardus de (*16-02-1919) [Zoon van XII-ct] **XII-ct,6**
Bruijn, Laurens de (~08-10-1787, †24-10-1846) [Partner van IX-b] IX-b; X-f; X-g; X-h
Bruijn, Laurina de (*08-02-1885, †06-11-1970) [Partner van XI-dz] XI-dz; XII-ke; XII-kf; XII-kg; XII-kh; XII-ki; XII-kj; XII-kk
Bruijn, Maria Magdalena de (*26-12-1873, †03-03-1960) XI-ao
Bruijn, Maria Petronella de (*06-04-1919) [Dochter van XII-cv] **XII-cv,1**
Bruijn, Maria Siardus de [Partner van V-g] V-g
Bruijn, Petronella de (*27-08-1837) [Nummer X-h] **X-h**; XI-s; XI-t
Bruijn, Petronella Adriana de (*04-05-1911, †01-02-1953) [Nummer XIII-dg] **XIII-dg**
Bruijn, Petronella Maria de (*27-05-1920) [Dochter van XII-cv] **XII-cv,2**
Bruijn, Petrus (Pieter) de (*11-11-1857, †07-11-1942) [Schoonvader van XI-dz] [Schoonvader van XI-ei] XI-dz; XI-ei
Bruijn, Petrus de (*29-01-1900, †22-03-1900) [Zoon van XI-aq] **XI-aq,12**
Bruijn, Petrus de (*18-02-1903, †13-08-1903) [Zoon van XI-aq] **XI-aq,14**
Bruijn, Petrus Johannes de (*05-04-1932, †07-06-1932) [Zoon van XII-cw] **XII-cw,2**
Bruijn, Petrus Maria Adriana de (*01-02-1924, †23-07-2004) [Schoonvader van XIII-sf] XIII-sf

Bruijn, Pieter de (*10-03-1822) [Zoon van IX-b] **IX-b,1**
Bruijn, Rochus de (*20-05-1904, †10-06-1962) [Nummer XII-cx] **XII-cx**; XIII-dm; XIII-dn
Bruijn, Theodorus de (*23-02-1899, †14-06-1900) [Zoon van XI-aq] **XI-aq,11**
Bruijn, Theodorus de (*24-11-1901, †09-11-1940) [Nummer XII-cw] **XII-cw**; XIII-dk; XIII-dl
Bruijn, Wilhelmina Cornelia de (*07-03-1918, †22-09-1918) [Dochter van XII-ct] **XII-ct,5**
Bruijn, Wilma de (*05-05-1955) [Partner van XIII-mc] XIII-mc
Bruijns, Cornelia (~18-02-1800, †01-12-1853) [Partner van VIII-i] VIII-i; IX-y
Bruijns, Marijnus [Schoonvader van VIII-i] VIII-i
Bruijnseels, Catharina (*30-09-1874, †20-02-1928) [Schoonmoeder van XII-iq] XII-iq
Bruijnzeels, Anna Cornelia (*28-02-1917) [Partner van XII-re] XII-re
Bruijs, Adrianus Johannes (*10-05-1895) [Partner van XII-an] XII-an
Bruijs, Arnoldus (*25-09-1891, †1957) [Nummer XII-bf] **XII-bf**; XIII-av; XIII-aw; XIII-ax; XIII-ay; XIII-az
Bruijs, Carolina Maria (*15-06-1898, †07-09-1985) [Nummer XII-bi] **XII-bi**; XIII-bb
Bruijs, Cornelis Petrus (*12-04-1925, †30-07-1995) [Nummer XIII-ax] **XIII-ax**; XIV-av
Bruijs, Dimphna Petronella (*30-11-1917, †2005) [Nummer XIII-av] **XIII-av**; XIV-at; XIV-au
Bruijs, Dina Carolina (*12-02-1896) [Nummer XII-bh] **XII-bh**
Bruijs, Hermanus (*25-10-1820, †30-07-1880) [Schoonvader van XI-ad] XI-ad
Bruijs, Johanna Baptista (*06-07-1903) [Nummer XII-bk] **XII-bk**; XIII-bd
Bruijs, Johanna Maria (*28-11-1888, †27-06-1950) [Nummer XII-be] **XII-be**
Bruijs, Leonardus (*26-06-1930, †14-05-1987) [Nummer XIII-az] **XIII-az**
Bruijs, Maria (*21-11-1893, †29-06-1985) [Nummer XII-bg] **XII-bg**; XIII-ba
Bruijs, Marinus (*07-10-1860, †22-03-1934) [Partner van XI-ad] XI-ad; XII-be; XII-bf; XII-bg; XII-bh; XII-bi; XII-bj; XII-bk
Bruijs, Petronella (*20-05-1811, †16-08-1887) [Schoonmoeder van X-k] X-k
Bruijs, Petronella Cornelia (*17-10-1930, †1931) [Dochter van XII-bj] **XII-bj,2**
Bruijs, Petrus (*31-07-1867, †23-01-1923) [Schoonvader van XII-an] XII-an
Bruijs, Petrus Hermanus (*20-01-1901, †13-01-1984) [Nummer XII-bj] **XII-bj**; XIII-bc
Bruijs, Petrus Johannes Marinus (*01-01-1920, †21-12-1987) [Nummer XIII-aw] **XIII-aw**
Bruijs, René (*1932, †1997) [Nummer XIII-bc] **XIII-bc**
Bruijs, Wilhelmina Cornelia (*17-09-1881) [Schoonmoeder van XII-bo] XII-bo
Bruijs, Wilhelmus (Willem) (*13-12-1925, †06-10-2015) [Partner van XIII-ag] XIII-ag
Bruin, Adriana de (*18-12-1864) [Dochter van X-f] **X-f,6**
Bruin, Anna Maria de (*06-09-1874, †11-03-1960) [Schoonmoeder van XII-nq] XII-nq
Bruin, Cornelis de (*20-11-1860, †15-12-1888) [Zoon van X-f] **X-f,4**
Bruin, Cornelis de (*22-11-1897) [Zoon van XI-l] **XI-l,4**
Bruin, Daniël (Daan) de (*12-03-1951, †25-03-2001) XIII-lo
Bruin, Dingena de (*11-04-1849, †27-06-1919) [Schoonmoeder van XII-n] XII-n
Bruin, Elisabeth de (*25-04-1863) [Dochter van X-f] **X-f,5**
Bruin, Helena de (*26-09-1892) [Dochter van XI-l] **XI-l,1**
Bruin, Johanna de (*12-12-1868, †02-12-1877) [Dochter van X-f] **X-f,7**
Bruin, Johanna de (*12-08-1894) [Nummer XII-m] **XII-m**
Bruin, Laurina de (*18-06-1855, †24-11-1920) [Nummer XI-k] **XI-k**; XII-l
Bruin, Maria de (*01-11-1897, †13-04-1991) [Partner van XI-ei] XI-ei
Bruin, Maria Cornelia de (*17-03-1859, †08-01-1942) [Nummer XI-m] **XI-m**
Bruin, Maria Cornelia de (*14-02-1904) [Dochter van XI-l] **XI-l,5**
Bruin, Petrus Johannes de (*10-02-1857, †15-03-1923) [Nummer XI-l] **XI-l**; XII-m
Bruin, Pieter de (*04-12-1826, †09-09-1914) [Nummer X-f] **X-f**; XI-k; XI-l; XI-m
Bruin, Wilhelmina de (*08-02-1896) [Dochter van XI-l] **XI-l,3**

Brusselaars, Adriana Martha Wilhelmina (Adriana) (*13-09-1940, †03-05-1995) [Schoonmoeder van XIII-sq] XIII-sq
Brusselaars, Joanna (*14-04-1870) [Schoonmoeder van XII-rf] XII-rf
Brusselaars, Johanna Wilhelmina (*19-01-1901, †15-04-1981) [Schoonmoeder van XII-ix] XII-ix
Buermans, Petronella Cornelia (*19-12-1927, †11-01-2001) [Schoonmoeder van XIV-au] XIV-au
Buijck, Engelbertus (*30-12-1832, †02-12-1909) [Schoonvader van X-bt] X-bt
Buijck, Hubertus Maria (*16-07-1914, †03-01-1991) [Partner van XI-it] XI-it; XII-sx; XII-sy
Buijens, Adrianus (Adriaan) (*01-09-1857, †06-11-1915) [Schoonvader van XI-ha] XI-ha
Buijens, Catharina Johanna Maria (*12-11-1890) [Partner van XI-ha] XI-ha
Buijens, Elizabeth Huberdina (*27-09-1884, †16-03-1956) [Schoonmoeder van XIII-d] XIII-d
Buijk, Anna Maria (*15-09-1904) [Partner van XII-el] XII-el; XIII-er
Buijk, Engelbertus (*05-06-1901, †10-06-1986) [Partner van XII-kq] XII-kq; XIII-lt
Buijk, Johanna (*03-04-1861) [Partner van X-bt] X-bt; XI-fv
Buijk, Johanna Cornelia (*15-03-1871) [Schoonmoeder van X-dd] X-dd
Buijk, Johannes (*09-07-1868, †22-05-1946) [Schoonvader van XII-kq] [Schoonvader van XII-el] XII-el; XII-kq
Buijk, Johannes (*25-05-1934, †04-06-1997) [Zoon van XII-kq] **XII-kq,1**
Buijk, Maria Cornelia (*21-02-1903, †15-10-1986) [Schoonmoeder van XIII-mx] [Schoonmoeder van XIV-fs] XIII-mx; XIV-fs
Buijs, Adrianus Catharina (*02-09-1927, †30-11-1975) [Schoonvader van XIII-rd] XIII-rd
Buijs, Helena (*09-04-1871, †02-06-1960) [Partner van XI-cd] XI-cd; XII-gj; XII-gk; XII-gl; XII-gm; XII-gn; XII-go; XII-gp
Buijs, Johanna (*28-09-1833, †25-11-1921) [Schoonmoeder van X-bx] X-bx
Buijs, Nicolaas (*01-04-1842, †10-11-1885) [Schoonvader van XI-cd] XI-cd
Buijs, Wilhelmina Adriana Maria (*1940, †<2018) [Schoonmoeder van XII-tz] XII-tz
Buijsen, Joanna (*29-05-1811, †16-02-1899) [Schoonmoeder van X-ao] [Schoonmoeder van X-ap] X-ao; X-ap
Buijsen, Petronella Adriana (*24-01-1920, †14-12-1990) [Schoonmoeder van XIII-j] XIII-j
Buijzen, Adriana Geertruida (*28-12-1916, †20-12-1994) [Nummer XIII-bs] **XIII-bs**
Buijzen, Anna Maria (*30-05-1918, †16-10-1995) [Nummer XIII-bt] **XIII-bt**
Buijzen, Cornelia (*14-11-1919) [Nummer XIII-bu] XII-du; **XIII-bu**
Buijzen, Gerard (*09-06-1859, †05-12-1916) [Schoonvader van XII-bw] XII-bw
Buijzen, Jacobus (*01-12-1892, †13-05-1965) [Partner van XII-bw] XII-bw; XIII-bs; XIII-bt; XIII-bu
Bul, Johannes (*16-07-1851) [Schoonvader van XII-c] XII-c
Bul, Johannes Laurijs (*1882) [Partner van XII-c] XII-c
Bul, Petrus Johannes (*19-12-1913, †20-12-1913) [Zoon van XII-c] **XII-c,1**
Bul, Petrus Johannes (*1915, †24-06-1944) [Zoon van XII-c] **XII-c,2**
Buron, Antonius (*07-03-1905) [Partner van XII-fh] XII-fh
Buron, Franciscus (Frans) (*01-11-1860, †17-03-1934) [Schoonvader van XII-fh] XII-fh
Bussche, Alphonsus Petrus Josephus van den (*18-12-1890) [Zoon van X-bt] **X-bt,6**
Bussche, Catharina Amalia van den (*03-11-1891) [Nummer XI-fv] **XI-fv**
Bussche, Cornelis Johannes van den (*26-02-1882) [Nummer XI-ft] **XI-ft**
Bussche, Desiré Franciscus van den (*05-05-1893) [Dochter van X-bt] **X-bt,8**
Bussche, Eduardus Ludovicus van den (*01-12-1894) [Zoon van X-bt] **X-bt,9**
Bussche, Jacobus Franciscus van den (*12-06-1885, †01-11-1885) [Zoon van X-bt] **X-bt,3**
Bussche, Jan Baptist van den (*09-04-1898) [Zoon van X-bt] **X-bt,11**
Bussche, Johannes Baptist van de (*03-08-1827, †06-03-1896) [Partner van IX-ad] IX-ad; X-bt; X-bu; X-bv
Bussche, Maria Cornelia van den (*30-10-1900) [Dochter van X-bt] **X-bt,12**

Bussche, Petrus Martinus van den (*10-11-1883) [Nummer XI-fu] **XI-fu**
Bussche, Philippus Jacobus van den (*26-11-1852, †09-05-1903) [Nummer X-bt] **X-bt**; XI-ft; XI-fu; XI-fv
Bussche, Philippus Jacobus Philips van de (~19-01-1795, †07-01-1862) [Schoonvader van IX-ad] IX-ad
Bussche, Philomena (*07-01-1867, †05-05-1943) [Nummer X-bv] **X-bv**
Bussche, Philomena van den (*10-11-1902) [Dochter van X-bt] **X-bt,13**
Bussche, Sophia van den (*02-10-1863, †30-04-1946) [Nummer X-bu] **X-bu**; XI-fw
Bussche, Sophia Carolina van den (*07-06-1896) [Dochter van X-bt] **X-bt,10**
Bussche, Wilhelmus van den (*11-09-1889) [Zoon van X-bt] **X-bt,5**
Bussche, Wilhelmus Ferdinandus van den (*19-02-1887, †01-09-1887) [Zoon van X-bt] **X-bt,4**
Buuron, Adriana (*16-04-1905, †15-04-1968) [Nummer XII-cp] XII-co; **XII-cp**
Buuron, Adrianus Franciscus (*26-09-1918) [Zoon van XI-ao] **XI-ao,10**
Buuron, Anna Cornelia (*29-08-1858, †24-05-1915) [Schoonmoeder van XII-cn] XII-cn
Buuron, Antonius (*22-04-1934, †16-06-1999) [Nummer XIII-dc] **XIII-dc**; XIV-cy
Buuron, Antony Jacobus (Toon) (*19-08-1874, †03-08-1940) [Partner van XI-ao] XI-ao; XII-cl; XII-cm; XII-cn; XII-co; XII-cp; XII-cq; XII-cr; XII-cs
Buuron, Cornelia (*10-04-1937, †07-01-1992) [Nummer XIII-cz] **XIII-cz**
Buuron, Cornelia Adriana (*30-12-1920, †22-01-1921) [Dochter van XI-ao] **XI-ao,11**
Buuron, Cornelia Elisabeth Theodora (*19-10-1936, †09-04-1937) [Dochter van XII-cr] **XII-cr,2**
Buuron, Cornelia Elisabeth Theodora (*20-07-1938, †06-03-1941) [Dochter van XII-cr] **XII-cr,3**
Buuron, Doodgeboren kind (levenloos *18-12-1946) [Kind van XIII-k] **XIII-k,1**
Buuron, Dorothea Johanna (Door) (*21-04-1898, †13-02-1955) [Nummer XII-cl] **XII-cl**; XIII-ch; XIII-ci; XIII-cj; XIII-ck; XIII-cl; XIII-cm; XIII-cn; XIII-co; XIII-cp
Buuron, Franciscus (Frans) (*09-12-1875, †13-12-1940) [Schoonvader van XIII-k] XIII-k
Buuron, Helena (*05-04-1903, †23-05-1946) [Nummer XII-co] **XII-co**; XII-cp; XIII-cv; XIII-cw; XIII-cx; XIII-cy
Buuron, Jacobus Antonius (*28-03-1914) [Nummer XII-cs] **XII-cs**; XIII-dc; XIII-dd; XIII-de; XIII-df
Buuron, Jacobus Johannes Maria (Jack) (*19-05-1961, †13-07-2019) [Nummer XIV-cz] **XIV-cz**
Buuron, Jacobus Petrus (*28-04-1912, †02-11-1975) [Partner van XIII-k] XIII-k
Buuron, Johanna Dorothea (*30-07-1899, †03-04-1974) [Nummer XII-cm] **XII-cm**; XIII-cq; XIII-cr; XIII-cs; XIII-ct; XIII-cu
Buuron, Maria (*25-05-1901, †22-01-1934) [Nummer XII-cn] **XII-cn**
Buuron, Maria Johanna (*24-12-1939, †22-01-1940) [Dochter van XII-cr] **XII-cr,4**
Buuron, Marijn (*24-01-1838, †01-09-1905) [Schoonvader van XI-ao] XI-ao
Buuron, Marinus (*12-03-1908) [Nummer XII-cq] **XII-cq**; XIII-cz; XIII-da
Buuron, Petronella (*21-09-1906, †06-02-1907) [Dochter van XI-ao] **XI-ao,6**
Buuron, Petrus (*21-06-1909, †27-01-1940) [Nummer XII-cr] **XII-cr**; XIII-db
Cabus, Allegonda (~16-04-1733, †05-12-1805) [Schoonmoeder van VII-q] VII-q
Campen, Margaretha van [Partner van VI-f] VI-f; VII-p; VII-q
Campen, Marijnus van [Schoonvader van VI-f] VI-f
Campenhout, Joanna Hendrica van (*18-03-1851) [Schoonmoeder van XI-hn] XI-hn
Campenhout, Thomas Ludovicus van (*19-08-1926, †23-03-2008) [Schoonvader van XIII-kf] XIII-kf
Carpentier, Joanna Cornelia (*02-09-1874) [Partner van X-bq] X-bq; XI-fp
Carpentier, Johannes Cornelis (*01-03-1834, †09-06-1917) [Schoonvader van X-bq] X-bq

Claassens, Gerardus Hendricus Adrianus Maria (*05-10-1937, †11-02-1969) [Partner van XIII-lt] XIII-lt
Claassens, Maria Catharina (*21-04-1914) [Schoonmoeder van XIII-tr] XIII-tr
Claesens, Adriana Jochoms (~30-01-1788) [Dochter van VII-g] **VII-g,3**
Claesens, Anna Maria Jochoms (~27-10-1790) [Dochter van VII-g] **VII-g,5**
Claesens, Cornelius Jochoms (~19-02-1786) [Zoon van VII-g] **VII-g,2**
Claesens, Joanna Catharina (~30-01-1788) [Dochter van VII-g] **VII-g,4**
Claesens, Joannes Joachim (~25-08-1762, []22-04-1798) [Nummer VII-g] **VII-g**; VII-m
Claesens, Joannes Jochoms (~15-08-1784) [Zoon van VII-g] **VII-g,1**
Claesens, Margarita Jochoms (~18-05-1793) [Dochter van VII-g] **VII-g,6**
Clarijs, Adrianus (*21-11-1915, †08-10-1976) [Schoonvader van XIV-av] XIV-av
Clarijs, Antonia Cornelia (*07-05-1901, †01-01-1993) [Schoonmoeder van XIII-qz] XIII-qz
Clarijs, Catharina Maria Jacoba (Heidi) (*21-03-1975, †02-10-2006) [Dochter van XIII-tw] **XIII-tw,1**
Clarijs, Cornelis (*21-09-1903, †13-03-1993) [Partner van XI-hv] XI-hv; XII-rv
Clarijs, Emmanuela Antonia Adriana (*26-12-1940, †02-01-1941) [Dochter van XII-gx] **XII-gx,2**
Clarijs, Godefridus Antonius (*13-07-1917, †24-08-1987) [Schoonvader van XIV-gf] [Schoonvader van XIII-tw] XIII-tw; XIV-gf
Clarijs, Hendrik (*28-11-1857, †11-01-1948) [Schoonvader van XI-hv] XI-hv
Clarijs, Johanna (*18-02-1872) [Schoonmoeder van XII-z] XII-z
Clarijs, Johanna (*19-06-1884, †07-01-1967) [Partner van XI-fi] XI-fi; XII-ma
Clarijs, Johannes (*10-02-1850, †28-11-1892) [Schoonvader van XI-fi] XI-fi
Clarijs, Johannes (*28-02-1923, †20-08-2007) [Schoonvader van XIII-pn] XIII-pn
Clarijs, Johannes Godefridus Adrianus (*14-07-1913, †10-05-1979) [Schoonvader van XIV-dp] XIV-dp
Clarijs, Maria Johanna Francisca (*23-04-1859, †07-10-1911) [Schoonmoeder van X-dc] X-dc
Clarijs, Marijn (*19-03-1855, †15-04-1934) [Schoonvader van XII-gx] XII-gx
Clarijs, Petronella (*05-11-1814, †27-08-1860) [Schoonmoeder van XI-n] XI-n
Clarijs, Petronella (*23-11-1875, †11-10-1932) [Schoonmoeder van XIII-r] XIII-r
Clarijs, Petrus (*21-10-1891, †18-12-1980) [Partner van XII-gx] XII-gx
Cleiren, Engelbertus (*02-05-1911) [Schoonvader van XII-ui] XII-ui
Cloots, Johanna Catharina (*14-05-1903) [Schoonmoeder van XII-kb] XII-kb
Cloots, Petronella (*27-05-1864) [Schoonmoeder van XII-ef] XII-ef
Coenen, Suzanne (*1883) [Schoonmoeder van XII-or] XII-or
Collet, Maria Cornelia (~21-06-1797) [Dochter van VII-d] **VII-d,5**
Consemulder, Adrianus (*18-12-1907, †25-10-1981) [Nummer XII-bd] **XII-bd**; XIII-at; XIII-au
Consemulder, Antonetta (*02-10-1863, †14-05-1912) [Nummer XI-ab] **XI-ab**; XII-az; XII-ba; XII-bb
Consemulder, Arnoldus (*27-10-1865, †25-01-1936) [Nummer XI-ac] **XI-ac**; XII-bc; XII-bd
Consemulder, Hendricus (*16-03-1829, †25-03-1902) [Partner van X-j] X-j; XI-aa; XI-ab; XI-ac
Consemulder, Mattheus Henricus (*06-03-1900, †27-05-1960) [Nummer XII-bc] **XII-bc**
Consemulder, Petronella (*28-10-1861) [Nummer XI-aa] **XI-aa**; XII-ax; XII-ay
Consemulder, Wilhelmus [Schoonvader van X-j] X-j
Cools, Angela Anna Maria Lucia (*31-03-1915, †12-08-1994) [Partner van XIII-bf] XIII-bf
Cools, Jacobus (*02-05-1797, †25-01-1882) [Schoonvader van X-l] X-l
Cools, Petrus (*30-08-1902) [Schoonvader van XIII-rg] XIII-rg
Coppens, Adrianus Jacobus (*18-11-1880, †04-11-1951) [Schoonvader van XII-aq] XII-aq
Coppens, Andries (*05-12-1890, †05-10-1953) [Schoonvader van XIII-ci] XIII-ci

Coppens, Cornelia Johanna (*09-07-1892, †04-02-1958) [Schoonmoeder van XII-vc] XII-vc
Coppens, Cornelia Maria (*11-11-1903, †23-11-1996) [Partner van XII-aq] XII-aq
Coppens, Dijmphna (*27-10-1902, †03-05-1982) [Schoonmoeder van XIII-w] XIII-w
Coppens, Walterus (Wout) (*05-06-1924, †02-09-1999) [Partner van XIII-ci] XIII-ci; XIV-cd
Coppens, Waltherius Christianus (*11-02-1910, †05-07-1991) [Schoonvader van XIII-fu] XIII-fu
Cornelissen, Johanna (~12-11-1772, †27-04-1813) [Schoonmoeder van VIII-u] VIII-u
Couwenberg, Maria Elisabeth (~07-04-1806, †10-12-1886) [Partner van VIII-p] VIII-p; IX-ae
Couwenberg, Wilhelmus [Schoonvader van VIII-p] VIII-p
Craaijenvanger, Jacoba Aleida [Schoonmoeder van X-cc] X-cc
Crom, Adrianus de (*28-11-1841, †08-07-1892) [Schoonvader van X-cp] X-cp
Crom, Adrianus de (*27-01-1864, †16-12-1928) [Schoonvader van XII-gt] [Schoonvader van XI-cr] XI-cr; XII-gt
Crom, Adrianus de (*14-05-1871, †29-09-1952) [Schoonvader van XI-js] [Schoonvader van XI-ib] XI-ib; XI-js
Crom, Adrianus de (*19-08-1898) [Partner van XI-js] XI-js
Crom, Adrianus de (*18-09-1925, †07-10-1925) [Zoon van XI-jr] **XI-jr,5**
Crom, Adrianus Johannes de (*16-04-1869, †04-02-1961) [Schoonvader van XI-jr] XI-jr
Crom, Cornelia de (*02-10-1895, †24-01-1961) [Schoonmoeder van XII-ug] XII-ug
Crom, Cornelia De (*05-09-1917, †01-05-2009) [Schoonmoeder van XIV-kb] [Schoonmoeder van XIII-uy] XIII-uy; XIV-kb
Crom, Cornelis de (*29-03-1893, †23-02-1978) [Partner van XI-jr] XI-jr; XII-vg; XII-vh; XII-vi; XII-vj
Crom, Cornelis Aloysius de (*11-04-1933, †20-07-1977) [Nummer XII-vi] **XII-vi**; XIII-vg; XIII-vh
Crom, Cornelis Antonius de (*22-08-1902, †03-05-1954) [Partner van XI-ib] XI-ib
Crom, Doodgeboren kind de (levenloos *30-05-1924) [Kind van XI-jr] **XI-jr,4**
Crom, Ferdinand de (*18-09-1925, †04-10-1925) [Zoon van XI-jr] **XI-jr,6**
Crom, Godefridus de (*07-11-1905, †19-11-1905) [Zoon van X-cp] **X-cp,4**
Crom, Jacobus Martinus de (*11-11-1901, †30-01-1902) [Zoon van X-cp] **X-cp,2**
Crom, Johanna Helena de (*19-11-1902, †22-05-1969) [Nummer XI-ib] **XI-ib**
Crom, Johannes de (*14-11-1869, †10-03-1933) [Partner van X-cp] X-cp; XI-ia; XI-ib
Crom, Johannes Adrianus de (*30-05-1920) [Zoon van XI-jr] **XI-jr,2**
Crom, Maria de (*08-12-1918, †19-05-1986) [Nummer XII-vg] **XII-vg**
Crom, Maria Johanna de (*24-12-1923) [Schoonmoeder van XIV-lr] XIV-lr
Crom, Maria Petronella De (*25-09-1899) [Nummer XI-ia] **XI-ia**
Crom, Matheus (Thijs) de (*09-06-1918, †20-01-1996) [Schoonvader van XIV-gv] XIV-gv
Crusio, Cornelia (*10-09-1863, †14-02-1949) [Schoonmoeder van XII-bh] XII-bh
Crusio, Martina (~11-01-1799, †16-02-1875) [Schoonmoeder van X-l] X-l
Cuelenaere, Bernardien Stephanie (*10-12-1921, †29-04-2017) XII-lc
Daane, Cornelia Dijmphna (*26-02-1867, †15-02-1951) [Schoonmoeder van XII-nl] XII-nl
Daelemans, Catharina Cornelia (*22-11-1902) [Dochter van X-cq] **X-cq,3**
Daelemans, Gabriel (*09-02-1872, †05-05-1943) [Partner van X-cq] X-cq; XI-ic
Daelemans, Johanna Catharina (*21-09-1900) [Dochter van X-cq] **X-cq,2**
Daelemans, Johannes Cornelis (*22-09-1899, †30-09-1899) [Zoon van X-cq] **X-cq,1**
Daelemans, Johannes Cornelius (*1914) [Nummer XI-ic] **XI-ic**; XII-ry; XII-rz; XIII-up
Daelemans, Lucia Baptista Maria (*12-07-1944, †21-08-1995) [Nummer XII-rz] **XII-rz**; XIII-up
Daelemans, Maria Catharina (*19-08-1906) [Dochter van X-cq] **X-cq,4**
Daelemans, Maria Lucia Josepha (*1863, †29-08-1938) [Schoonmoeder van X-cv] X-cv

Daelmans, Johannes Cornelis (*12-10-1833, †03-03-1915) [Schoonvader van X-cq] X-cq
Dagelinckx, Maria Catharina (*12-02-1892, †17-04-1969) [Schoonmoeder van XIII-eq] XIII-eq
Dagelinckx, Wilhelmina J. (*01-09-1922) [Schoonmoeder van XIII-qy] XIII-qy
Dalen, Ariaen van [Partner van V-i] V-i
Dam, Antonius Hubertus (*20-05-1918, †19-01-2001) [Schoonvader van XIII-ku] XIII-ku
Dam, Helena (*30-07-1880, †29-10-1918) [Schoonmoeder van XII-fs] XII-bq; XII-fs
Dam, Jacomina (Mina) (*24-08-1937, †16-12-2015) [Partner van XIII-hp] XIII-hp
Dam, Marinus (Marijn) (*24-01-1899, †11-11-1988) [Schoonvader van XIII-hp] XIII-hp
Damen, Johanna (~06-11-1809, †24-04-1887) [Schoonmoeder van X-ae] [Schoonmoeder van X-ag] X-ae; X-ag
Damen, Maria Petronella (*20-01-1900, †12-07-1989) [Schoonmoeder van XII-ly] XII-ly
Danen, Jan (*18-07-1862) [Partner van XI-eq] XI-eq
Danen, Joannes (*27-03-1820, †22-12-1887) [Schoonvader van XI-eq] XI-eq
Danen, Johanna (*27-04-1865, †31-05-1939) [Schoonmoeder van XII-cc] XII-cc
Dankers, Maria (*15-10-1866, †30-01-1938) [Schoonmoeder van XI-er] XI-er
Deckers, Antonia Janssen (~31-07-1774, †06-10-1808) [Schoonmoeder van IX-k] IX-k
Deckers, Christianus Marijnissen (~23-04-1709, []03-04-1745) [Schoonvader van VII-i] VII-i
Deckers, Maria Catharina (Mie) (*11-11-1873, †17-03-1963) [Schoonmoeder van XII-j] XII-j
Deckers, Petronella Christiaensen (~03-12-1742, []02-11-1792) [Partner van VII-i] VII-i; VIII-b; VIII-c; VIII-d; VIII-e; VIII-f; VIII-g
Deelen, Anna Cornelia (*30-10-1875, †11-02-1962) [Schoonmoeder van XII-fe] XII-fe
Deelen, Catharina (*19-02-1885, †22-03-1968) [Schoonmoeder van XIII-gn] XIII-gn
Deelen, Franciscus (*11-05-1881) [Schoonvader van XIII-pl] XIII-pl
Deelen, Franciscus (*19-07-1881, †06-04-1963) [Schoonvader van XII-ud] XII-ud
Deelen, Helena Catharina (*06-02-1883, †29-08-1966) [Partner van XI-av] XI-av; XII-dp; XII-dq; XII-dr; XII-ds; XII-dt
Deelen, Jacoba (*29-06-1895, †03-07-1979) [Schoonmoeder van XII-cq] XII-cq
Deelen, Jacobus Wilhelmus (*03-02-1940, †16-02-1940) [Zoon van XII-ud] **XII-ud,3**
Deelen, Petrus (*20-01-1847, †05-04-1935) [Schoonvader van XI-av] XI-av
Deelen, Petrus (*22-05-1915, †21-07-1998) [Partner van XII-ud] XII-ud
Dekkers, Adriana Cornelia (Kee) (*29-10-1883, †25-10-1955) [Schoonmoeder van XI-in] XI-in
Dekkers, Adriana Maria (*11-08-1879) [Partner van XI-hk] XI-hk; XII-rg; XII-rh
Dekkers, Adrianus (*28-01-1890, †01-02-1953) [Partner van XI-ho] XI-ho; XII-rj; XII-rk; XII-rl; XII-rm; XII-rn
Dekkers, Adrianus Cornelis (*22-05-1907, †23-08-1952) [Partner van XII-fn] XII-fn
Dekkers, Anna Maria Catharina (*26-06-1866, †25-12-1947) [Schoonmoeder van X-dg] X-dg
Dekkers, Catharina Johanna (*02-05-1905, †17-02-1996) [Schoonmoeder van XIII-ft] XIII-ft
Dekkers, Catharina Petronella (*08-09-1924, †26-01-2006) [Nummer XII-rm] XII-pf; **XII-rm**
Dekkers, Cornelia Johanna (*19-01-1886, †14-08-1937) [Schoonmoeder van XII-ux] XII-ux
Dekkers, Cornelia Philomena (*11-11-1918) [Nummer XII-rk] **XII-rk**; XIII-um
Dekkers, Cornelis Petrus (*14-07-1926) [Nummer XII-rn] **XII-rn**; XIII-un
Dekkers, Jan Frans (*22-11-1842, †18-01-1918) [Schoonvader van XI-hk] XI-hk
Dekkers, Johanna (*03-05-1835, †19-05-1910) [Schoonmoeder van X-bj] X-bj
Dekkers, Johannes (*02-05-1863, †10-08-1951) [Schoonvader van XI-ho] XI-ho
Dekkers, Johannes Cornelis (*28-11-1922, †03-03-1988) [Nummer XII-rl] **XII-rl**
Dekkers, Ludovicus Godefridus (*05-02-1878) [Schoonvader van XII-fn] XII-fn
Dekkers, Maria (*1916) [Partner van XIII-gn] XIII-gn
Dekkers, Maria Antonetta (*18-08-1911) [Partner van XII-es] XII-es
Dekkers, Maria Cornelia (*10-07-1916, †17-11-1981) [Nummer XII-rj] **XII-rj**; XIII-uj; XIII-uk; XIII-ul

Dekkers, Marinus Cornelis (*08-12-1877, †14-04-1935) [Schoonvader van XII-es] XII-es
Dekkers, Sophia Huberdina (*1922) [Partner van XII-ga] XII-ga
Deleij, Adrianus (*17-10-1834, †12-01-1905) [Schoonvader van XI-hi] XI-hi
Deleij, David Johannes (*30-01-1868) [Partner van XI-hi] XI-hi
Delhez, Anna Maria (*09-01-1858, †10-12-1929) [Schoonmoeder van XI-gx] XI-gx
Delrue, Nathalia Sidonia (*1846) [Partner van IX-ap] IX-ap; X-dh
Delrue, Pieter Joseph [Schoonvader van IX-ap] IX-ap
Delwarel, Antonia (*22-09-1835, †06-08-1917) [Schoonmoeder van XI-ab] XI-ab
Demmers, Catharina (*27-02-1887, †23-07-1966) [Schoonmoeder van XII-rp] XII-rp
Demmers, Catharina (*12-01-1889, †26-10-1978) [Schoonmoeder van XII-pq] [Schoonmoeder van XII-po] XII-po; XII-pq
Demmers, Cornelia (*10-10-1867, †18-05-1935) [Schoonmoeder van XII-ez] XII-ez
Demmers, Johanna Elisabeth (*18-03-1857, †06-01-1921) [Schoonmoeder van XI-cl] XI-cl
Demmers, Maria Cornelia (*14-10-1908, †13-07-1984) [Schoonmoeder van XIII-ey] XIII-ey
Denisse, Johannes Petrus Adrianus (Jan) (*03-09-1915, †10-12-1993) [Schoonvader van XIII-ps] [Schoonvader van XIII-su] XIII-ps; XIII-su
Denisse, Petronella (*24-09-1896, †27-01-1979) [Schoonmoeder van XII-px] XII-px
Denissen, Adriana (*28-06-1841, †23-07-1919) IX-v
Denissen, Adriana (*01-09-1912) [Partner van XII-bn] XII-bn
Denissen, Adrianus (*16-02-1881) [Schoonvader van XII-bn] XII-bn
Denissen, Adrianus (*17-03-1887) [Schoonvader van XII-qm] XII-qm
Denissen, Johanna Antonia (*31-05-1917, †25-02-2007) [Partner van XII-qm] XII-qm; XIII-ta
Dielens, Elisabeth (*06-09-1906, †03-03-1997) [Schoonmoeder van XII-qs] [Schoonmoeder van XIII-ck] XII-qs; XIII-ck
Dielens, Jacobus (*27-02-1919, †08-03-1992) [Partner van XII-rs] XII-rs
Dielens, Petrus (*23-12-1889) [Schoonvader van XII-rs] XII-rs
Dierkx, Johanna [Schoonmoeder van XII-gi] XII-gi
Dietvorst, Antonius (*17-08-1903, †30-01-1984) [Partner van XII-hb] XII-hb; XIII-ha
Dietvorst, Carolina Maria Johanna (*02-01-1821, †30-12-1893) [Schoonmoeder van XI-ad] XI-ad
Dietvorst, Christianus (*13-10-1865, †22-03-1935) [Schoonvader van XII-hb] XII-hb
Dietvorst, Cornelia (*22-03-1865, †16-06-1954) [Partner van XI-az] XI-az; XII-ec; XII-ed
Dietvorst, Joanna Maria (*28-11-1816, †13-03-1898) [Schoonmoeder van XI-u] XI-u
Dietvorst, Joanna Maria (*10-11-1830, †03-11-1908) [Schoonmoeder van XI-v] XI-v
Dietvorst, Johannes (*09-10-1833, †08-01-1889) [Schoonvader van XI-az] [Schoonvader van XI-ba] XI-az; XI-ba
Dietvorst, Maria (*02-09-1874) [Partner van XI-ba] XI-ba; XII-ee; XII-ef; XII-eg
Dietvorst, Matthijs (*25-06-1867, †26-04-1938) [Schoonvader van XII-bg] XII-bg
Dietvorst, Michiel Johannes (*01-03-1893) [Partner van XII-bg] XII-bg; XIII-ba
Dietvorst, Petronella Mathilda (*01-01-1920, †24-11-1998) [Nummer XIII-ba] **XIII-ba**; XIV-aw; XIV-ax
Dijk, Catharina van (*31-10-1846, †01-01-1920) [Schoonmoeder van X-ct] [Schoonmoeder van X-cs] X-cs; X-ct
Dijk, Cornelia van (*05-07-1887, †30-09-1967) [Schoonmoeder van XII-ls] XII-ls
Dijk, Johannes Aloijsius van (*28-10-1925, †16-06-1996) [Partner van XIII-es] XIII-es
Dijk, Maria Catharina Adriana (Marie) van (*06-10-1918, †30-10-1990) [Schoonmoeder van XIII-pm] XIII-pm
Dilbeeck, Maria Peeters (~07-07-1692) [Partner van V-h] V-h
Dilbeeck, Petrus Peeters (~28-02-1644) [Schoonvader van V-h] V-h
Dingemans, Adriana (*27-05-1912, †17-11-1998) [Schoonmoeder van XIII-hr] XIII-hr

Dingemans, Adriana Anna (*31-10-1910, †15-01-2005) [Schoonmoeder van XIII-rj] [Schoonmoeder van XIII-ta] XIII-rj; XIII-ta
Dingemans, Anna Maria (*16-07-1895) [Partner van XI-eu] XI-eu
Dingemans, Cornelis (*02-05-1850, †26-01-1933) [Schoonvader van XI-eu] XI-eu
Dingemans, Johanna (*08-07-1853, †10-03-1930) [Schoonmoeder van XI-cm] [Schoonmoeder van XII-gr] XI-cm; XII-gr
Dirken, Anna Maria (*29-10-1866, †04-04-1951) [Partner van XI-df] XI-df; XII-ih; XII-ii
Dirken, Johannes (*±1834) [Schoonvader van XI-df] XI-df
Dirven, Cornelia (*02-03-1876) [Dochter van X-w] **X-w,3**
Dirven, Johannes (*30-01-1820, †22-07-1866) [Schoonvader van X-w] X-w
Dirven, Johannes Marinus (*19-10-1873, †16-09-1875) [Zoon van X-w] **X-w,2**
Dirven, Johannes Marinus (*15-01-1878) [Nummer XI-bn] **XI-bn**
Dirven, Louisa (*06-06-1880) [Dochter van X-w] **X-w,5**
Dirven, Maria Adriana (*12-10-1872) [Dochter van X-w] **X-w,1**
Dirven, Marinus Hubertus (*01-06-1846) [Partner van X-w] X-w; XI-bn
Dirven, Marinus Wilhelmus (*24-09-1894, †03-12-1944) [Partner van XII-gw] XII-gw
Dirven, Wilhelmus (*04-04-1858, †09-11-1932) [Schoonvader van XII-gw] XII-gw
Disco, Adriaan (*08-03-1874) [Partner van XI-as] XI-as; XII-cz; XII-da; XII-db; XII-dc; XII-dd
Disco, Adriana (*03-04-1872, †07-05-1952) [Partner van XI-al] XI-al; XII-bv; XII-bw; XII-bx; XII-by; XII-bz; XII-ca
Disco, Adrianus Christiaan (*03-06-1924, †24-06-2002) [Nummer XIII-dw] **XIII-dw**; XIV-dx
Disco, Adrianus Jacobus (*21-12-1925, †20-03-1928) [Zoon van XII-db] **XII-bz,2**
Disco, Anna Maria (*04-10-1935, †25-06-2011) [Nummer XIII-dy] **XIII-dy**
Disco, Catharina (~17-06-1779, †22-03-1857) [Schoonmoeder van IX-ah] IX-ah
Disco, Cornelia (*17-04-1898, †23-12-1978) [Nummer XII-cz] **XII-cz**; XIII-dp; XIII-dq; XIII-dr; XIII-ds; XIII-dt; XIII-du; XIII-dv
Disco, Joanna (*13-09-1902, †23-12-1979) [Nummer XII-dc] **XII-dc**; XIII-dz
Disco, Johannes (Jan) (*25-02-1820, †10-02-1908) [Schoonvader van XI-al] [Schoonvader van XI-as] XI-al; XI-as
Disco, Johannes (*27-09-1900, †15-01-1939) [Nummer XII-db] XII-bz; **XII-db**; XIII-bv
Disco, Johannes Jacobus (*10-10-1908, †09-12-1995) [Schoonvader van XII-mt] XII-mt
Disco, Lambertus (*25-03-1899, †22-07-1987) [Nummer XII-da] **XII-da**; XIII-dw; XIII-dx; XIII-dy
Disco, Leonardus (*14-10-1906, †05-11-1944) [Nummer XII-dd] **XII-dd**
Doeselaar, Adriaan van (*30-10-1869) [Schoonvader van XII-cb] [Schoonvader van XII-im] XII-cb; XII-im
Doeselaar, Adriana van (*18-11-1895) [Partner van XII-cb] XII-cb; XIII-bx
Doeselaar, Hendrik van (*02-06-1900) [Partner van XII-im] XII-im
Doesselaar, Cornelia van (*26-04-1865, †28-03-1934) [Schoonmoeder van XII-co] [Schoonmoeder van XII-cp] XII-co; XII-cp
Dogge, Adrianus (Adriaan) (*10-07-1878, †31-03-1940) [Schoonvader van XII-nr] XII-nr
Dogge, Adrianus (*09-08-1931, †26-08-2010) [Nummer XIII-pb] **XIII-pb**; XIV-kl; XIV-km
Dogge, Anna Maria (~24-09-1758, †05-07-1797) [Schoonmoeder van VIII-e] VIII-e
Dogge, Anna Maria Cornelia (*09-10-1944, †31-05-1946) [Dochter van XIII-ct] **XIII-ct,1**
Dogge, Antonius Jacobus Gerardus (*24-07-1925, †07-01-2002) [Nummer XIII-cs] **XIII-cs**; XIV-cs; XIV-ct
Dogge, Cornelia Leonie (*09-09-1922) [Nummer XIII-cq] **XIII-cq**
Dogge, Cornelis (*07-11-1874) [Schoonvader van XII-ik] XII-ik
Dogge, Cornelis Antonius (*30-09-1923, †09-08-2000) [Nummer XIII-cr] **XIII-cr**

Dogge, Cornelis Gerardus (*14-09-1930) [Zoon van XII-ik] **XII-ik,2**
Dogge, Cornelius (*26-11-1907, †21-06-1973) [Partner van XII-nr] XII-nr; XIII-pb; XIII-pc
Dogge, Dijmphna (*05-10-1926, †27-04-1927) [Dochter van XII-ik] **XII-ik,1**
Dogge, Dijmphna Elisabeth Adriana (*05-09-1931) [Dochter van XII-ik] **XII-ik,3**
Dogge, Gerardus Cornelis (*14-12-1898, †15-10-1979) [Partner van XII-cm] XII-cm; XIII-cq; XIII-cr; XIII-cs; XIII-ct; XIII-cu
Dogge, Gerardus Petrus (*11-08-1933, †28-05-1934) [Zoon van XII-ik] **XII-ik,4**
Dogge, Henricus Petrus (*27-06-1901, †26-10-1967) [Partner van XII-ik] XII-ik
Dogge, Jan (*31-03-1945, †25-05-2005) [Nummer XIII-cu] **XIII-cu**
Dogge, Kornelis (*12-06-1867, †10-04-1941) [Schoonvader van XII-cm] XII-cm
Dogge, Marinus Petrus (*22-03-1939, †25-03-1962) [Zoon van XII-cm] **XII-cm,7**
Dogge, Petrus (*22-09-1899, †15-04-1969) [Schoonvader van XII-uc] XII-uc
Doggen, Adrianus (*19-09-1881, †01-02-1972) [Schoonvader van XI-ie] XI-ie
Doggen, Adrianus Johannes (*07-09-1916, †13-06-1982) [Partner van XI-ie] XI-ie; XII-sb
Doggen, Gerardus Antonius (*03-04-1894, †07-12-1987) [Schoonvader van XI-if] XI-if
Doggen, Gerardus Arnoldus (*22-07-1926, †12-06-1992) [Partner van XI-if] XI-if; XII-sc; XII-sd; XII-se; XII-sf; XII-sg
Doggen, Johanna Petronella Maria (*15-10-1926, †05-02-2007) [Partner van XI-jb] XI-jb; XII-tk; XII-tl; XII-tm; XII-tn
Doggen, Johannes Franciscus (*03-09-1895, †14-05-1978) [Schoonvader van XI-jb] XI-jb
Doggen, Maria Cornelia (*18-02-1865, †13-06-1950) [Schoonmoeder van X-df] X-df
Doggen, Marinus Gerardus Johannes (*18-08-1961, †07-02-2009) [Nummer XII-sf] **XII-sf**
Dols, Hendrik Jans (*1879) [Schoonvader van XII-os] [Schoonvader van XII-ot] XII-os; XII-ot
Dols, Johanna Maria (*30-01-1911, †10-02-2000) [Partner van XII-os] XII-os
Dols, Maria Catharina Huberdina (*28-05-1912, †07-03-1989) [Partner van XII-ot] XII-ot
Domburg, Cornelis (Kees) van (*02-10-1943, †06-11-2007) [Nummer XIII-kk] **XIII-kk**
Domburg, Josephus van (*10-03-1872, †01-04-1937) [Schoonvader van XII-jz] XII-jz
Domburg, Josephus Petrus (Jos) van (*03-02-1938, †16-11-2007) [Nummer XIII-ki] **XIII-ki**
Domburg, Leonie van (*16-02-1874, †20-11-1954) [Schoonmoeder van XII-cm] XII-cm
Domburg, Marinus Adrianus van (*30-01-1912, †23-07-1987) [Partner van XII-jz] XII-jz; XIII-ki; XIII-kj; XIII-kk
Dongen, Adrianus van (*26-09-1896) [Zoon van XI-e] **XI-e,3**
Dongen, Cornelis van (*09-01-1869, †18-12-1930) [Partner van XI-e] XI-e; XII-i; XII-j
Dongen, Cornelis Johannes van (*19-03-1895) [Zoon van XI-e] **XI-e,2**
Dongen, Cornelius Cornelius van (~02-10-1813, †17-10-1881) [Schoonvader van XI-e] XI-e
Dongen, Doodgeboren zoon van (levenloos *04-06-1908) [Zoon van XI-e] **XI-e,7**
Dongen, Elisabeth van (*29-09-1876, †30-03-1969) [Schoonmoeder van XII-uy] XII-uy
Dongen, Helena (Lena) van (*19-12-1902) [Dochter van XI-e] **XI-e,6**
Dongen, Johanna van (*05-10-1871, †07-10-1928) [Partner van XI-hh] XI-hh; XII-rb
Dongen, Johanna van (*12-08-1893) [Nummer XII-i] **XII-i**; XIII-k
Dongen, Johannes van (*31-01-1838, †13-01-1873) [Schoonvader van XI-hh] XI-hh
Dongen, Johannes van (*1899, †18-06-1952) [Partner van XII-fw] XII-fw
Dongen, Petronella (Pieta) van (*29-07-1900, †23-12-1967) [Nummer XII-j] **XII-j**; XIII-l; XIII-m
Dongen, Petrus Franciscus van (*04-08-1898) [Zoon van XI-e] **XI-e,4**
Donkers, Adriana Cornelia (*15-05-1869, †23-01-1947) [Schoonmoeder van XII-jx] XII-jx
Dooij, Judoca Carolina de (*05-09-1852) [Partner van X-bn] X-bn; XI-fh; XI-fi
Dooij, Louisa Catharina (Wies) de (*11-08-1917) [Partner van XII-va] XII-va
Dooij, Petrus Johannes de (*23-01-1807, †11-04-1843) [Schoonvader van X-bn] X-bn
Doomen, Adrianus (*26-04-1906, †08-03-1977) [Schoonvader van XIII-ef] XIII-ef

Doomen, Antonius (*1913) [Partner van XII-dg] XII-dg
Doomen, Doodgeboren kind (levenloos *12-03-1953) [Kind van XII-dg] **XII-dg,1**
Doomen, Petronella (*14-07-1875, †25-03-1955) [Schoonmoeder van XII-dl] XII-dl
Dooren, Adrianus van (*26-11-1843) [Nummer X-bn] **X-bn**; XI-fh; XI-fi
Dooren, Antonius Jacobus van (*06-01-1883, †19-05-1978) [Nummer XI-fi] **XI-fi**; XII-ma
Dooren, C.J. van (*1911) [Nummer XII-ma] **XII-ma**
Dooren, Christianus van (~21-03-1785, †25-09-1855) [Nummer VIII-j] **VIII-j**; IX-z
Dooren, Elisabeth Cornelia van (*23-08-1878, †23-11-1963) [Nummer XI-fh] **XI-fh**; XII-lz
Dooren, Joanna van (*1760, †20-02-1810) [Schoonmoeder van VIII-j] VIII-j
Dooren, Joannis (Jan) van (~28-02-1751, †16-02-1808) [Partner van VII-p] VII-p; VIII-j
Dooren, Petrus Johannes van (*24-03-1811, †11-03-1845) [Nummer IX-z] **IX-z**; X-bn
Doormaal, Johannes van (*30-04-1872) [Schoonvader van XIII-b] XIII-b
Doormaal, Theodorus van (*08-10-1911, †15-04-1978) [Partner van XIII-b] XIII-b
Doreleijers, Anna Wilhelmina Maria (*12-03-1902) [Partner van XII-ap] XII-ap; XIII-ao
Doreleijers, Gerardus (*17-11-1859) [Schoonvader van XII-ap] XII-ap
Dorst, Adriana Elisabeth van (*21-10-1833, †22-07-1893) IX-ag
Dorst, Adriana Maria van (*11-02-1894, †15-12-1969) [Partner van XI-dm] XI-dm; XII-cn; XII-ix; XII-iy
Dorst, Adrianus van (*16-01-1858, †14-12-1924) [Schoonvader van XI-bw] XI-bw
Dorst, Adrianus van (*31-12-1866) [Schoonvader van XI-dm] XI-dm
Dorst, Antonia Maria van (*02-07-1888, †06-07-1936) [Partner van XI-bw] XI-bw; XII-fr; XII-fs; XII-ft; XII-fu
Dorst, Catharina van (*20-08-1900, †17-03-1975) [Schoonmoeder van XIV-at] XIV-at
Dorst, Geertruida van (*09-06-1802, †05-09-1869) [Schoonmoeder van X-a] X-a
Dorst, Johanna van (*28-01-1858, †20-01-1937) [Schoonmoeder van XI-et] XI-et
Dorst, Johanna Adriana (Jo) van (*19-07-1923, †07-03-2005) XI-bq; XI-bq
Dorst, Maria Elisabeth van (*13-11-1845, †02-01-1910) [Schoonmoeder van XI-aw] XI-aw
Dort, Adriana Maria van (*30-12-1886, †30-03-1899) [Dochter van XI-a] **XI-a,3**
Dort, Antonia Agnes Engelina van (*17-02-1899, †22-02-1993) [Dochter van XI-a] **XI-a,6**
Dort, Elisabeth van (*21-05-1892, †28-09-1906) [Dochter van XI-a] **XI-a,5**
Dort, Elisabeth Pieternella Magdalena van (*25-03-1912) [Dochter van XII-a] **XII-a,2**
Dort, Geertruida Antoinetta Adriana van (*09-03-1885, †06-07-1906) [Dochter van XI-a] **XI-a,2**
Dort, Gerrit Marinus van (*10-05-1861, †13-03-1944) [Partner van XI-a] XI-a; XII-a; XII-b
Dort, Gerrit Marinus van (*04-02-1884) [Nummer XII-a] **XII-a**; XIII-a
Dort, Gerrit Marinus van (*11-03-1909, †30-08-1951) [Nummer XIII-a] **XIII-a**
Dort, Marijnus van (*28-02-1828, †31-08-1913) [Schoonvader van XI-a] XI-a
Dort, Marinus van (*28-12-1889) [Nummer XII-b] **XII-b**
Dravik, Johannis P. van (*23-09-1928, †27-12-1999) [Partner van XIII-ia] XIII-ia; XIV-gx; XIV-gy
Dries, Franciscus Johannes Cornelis (*26-06-1886) [Partner van XI-fn] XI-fn
Dries, Mattheus (*1834) [Schoonvader van XI-fn] XI-fn
Driessen, Petronella (~18-03-1753, †08-02-1811) [Partner van VII-c] VII-c
Drunen, Adriaan Jan van (*15-06-1870) [Schoonvader van XII-ks] XII-ks
Drunen, Johannes (Jan) van (*18-05-1940, †20-06-2017) [Nummer XIII-lv] **XIII-lv**; XIV-iv; XIV-iw
Drunen, Theodorus Cornelis van (*17-01-1904, †06-04-1979) [Partner van XII-ks] XII-ks; XIII-lu; XIII-lv
Duijvelaar, Anna Maria (*04-08-1892, †01-10-1973) [Nummer XII-eq] **XII-eq**; XIII-es
Duijvelaar, Antonius Johannes (*06-08-1901, †24-08-1978) [Nummer XII-es] **XII-es**

Duijvelaar, Franciscus (*23-10-1858) [Partner van XI-bl] XI-bl; XII-eq; XII-er; XII-es
Duijvelaar, Franciscus Antonius (*20-04-1898, †17-10-1953) [Nummer XII-er] **XII-er**
Duijven, Adriana Katharina van (*23-07-1867, †02-04-1925) [Schoonmoeder van XI-bf] XI-bf
Duine, Mathijs (*1898, †04-12-1954) [Partner van XII-fv] XII-fv
Duiven, Adriana van (*29-10-1870) [Partner van XI-ac] XI-ac; XII-bc; XII-bd
Eeckelen, Dijmphna Claessen van (~23-01-1797, †27-07-1853) [Schoonmoeder van X-o] X-o
Eeckelen, Jacobus van (*29-01-1817, †19-06-1874) [Schoonvader van X-y] X-y
Eeden, Maria van den [Schoonmoeder van XII-cv] XII-cv
Eekelen, Adriana Maria van (*23-07-1870, †31-10-1947) [Schoonmoeder van XI-he] [Schoonmoeder van XII-nv] [Schoonmoeder van XII-nu] [Schoonmoeder van XII-rj] XI-he; XII-nu; XII-nv; XII-rj
Eekelen, Adriana Wilhelmina van (*06-03-1845, †26-01-1921) [Partner van X-y] X-y
Eekelen, Adrianus Celen van (~02-06-1785, †13-03-1855) [Schoonvader van VIII-v] VIII-v
Eekelen, Adrianus Cornelis Johannes van (*02-04-1909, †06-07-1970) [Schoonvader van XIII-tx] XIII-tx
Eekelen, Adrianus Wilhelmus van (*20-07-1858) [Nummer IX-am] **IX-am**
Eekelen, Anna Maria van (*01-11-1865, †26-12-1935) [Schoonmoeder van XI-hp] [Schoonmoeder van XII-ax] XI-hp; XII-ax
Eekelen, Antonia van (*21-02-1916, †04-03-1974) [Partner van XIII-c] XIII-c
Eekelen, Antonius van (*30-09-1870, †10-10-1951) [Schoonvader van XII-mc] XII-mc
Eekelen, Catharina Sophia Clazina Maria (Ineke) van (*03-08-1954, †01-08-2016) [Partner van XIII-tx] XIII-tx
Eekelen, Christina van (*07-02-1900, †23-04-1981) [Schoonmoeder van XIII-bw] XIII-bw
Eekelen, Cornelia van (*19-03-1895, †29-08-1973) [Schoonmoeder van XII-qd] XII-qd
Eekelen, Cornelis van (*26-02-1857, †19-10-1919) [Schoonvader van XII-er] XII-er
Eekelen, Dingena van (*20-05-1845, †28-04-1919) [Schoonmoeder van XI-gk] XI-gk
Eekelen, Dymphna van (*12-12-1907) [Partner van XII-er] XII-er
Eekelen, Elizabet van (*23-10-1883, †14-03-1953) [Partner van XI-hb] XI-hb; XII-qb; XII-qc; XII-qd; XII-qe; XII-qf; XII-qg; XII-qh; XII-qi; XII-qj
Eekelen, Hendricus Arnoldus van (*11-02-1913) [Partner van XII-mc] XII-mc; XIII-nq
Eekelen, Joanna (Anna) van (*11-12-1887, †15-08-1954) [Schoonmoeder van XII-bl] XII-bl
Eekelen, Joannes Adrianus van (*28-02-1891) [Zoon van IX-am] **IX-am,1**
Eekelen, Johanna (Jo) van (*09-12-1949, †02-06-2006) [Partner van XIII-tb] XIII-tb; XIV-lu
Eekelen, Johanna Adriana van (*31-01-1912, †17-02-1969) [Schoonmoeder van XIII-fn] XIII-fn
Eekelen, Johanna Cornelia van (*29-01-1843, †11-12-1933) [Schoonmoeder van XI-bh] X-ak; XI-bh
Eekelen, Johanna Elisabeth van (*05-06-1907) [Partner van XII-dd] XII-dd
Eekelen, Johannes van (*24-02-1884, †24-04-1971) [Schoonvader van XIII-c] [Schoonvader van XII-mh] XII-mh; XIII-c
Eekelen, Johannes (Jan) van (*04-06-1909, †06-10-1992) [Schoonvader van XIII-tb] [Schoonvader van XIII-tb] XIII-tb; XIII-tb
Eekelen, Maria Adriana Petronella (Marie) van (*13-01-1927, †04-11-2014) [Schoonmoeder van XII-se] XII-se
Eekelen, Maria Antonia van (*23-07-1930, †25-01-2002) [Partner van XII-mh] XII-mh
Eekelen, Maria Cornelia van (*10-10-1892) [Dochter van IX-am] **IX-am,2**
Eekelen, Nicolaas Ludovicus van (*02-08-1882) [Schoonvader van XII-dd] XII-dd
Eekelen, Petronella van (*22-11-1870, †10-06-1945) [Schoonmoeder van XIII-gg] XIII-gg
Eekelen, Petrus Adrianus van (*24-09-1852, †17-02-1938) [Schoonvader van XI-es] XI-es
Eekelen, Wilhelmina van (*30-03-1876) [Schoonmoeder van XII-fn] XII-fn

Eekelen, Wilhelmina Aldegonda van (*27-09-1884, †25-10-1935) [Partner van XI-es] XI-es; XII-lq; XII-lr
Eekelen, Wilhelmus van (*11-10-1839, †16-04-1910) [Schoonvader van XI-hb] XI-hb
Eekelen, Wilhelmus Johannes van (*23-09-1820, †27-01-899) [Partner van VIII-v] VIII-v; IX-am
Eekeren, Adriana van (*23-09-1841, †13-01-1925) [Schoonmoeder van XI-gj] XI-gj
Eekeren, Petrus Johannes van (*25-09-1910, †16-10-1984) [Schoonvader van XIII-rk] XIII-rk
Eestermans, Isabella (*23-04-1836) X-ai
Egeraat, Antonius Johannes van (*10-12-1890, †17-07-1974) [Schoonvader van XIII-eq] XIII-eq
Egeraat, Arnoldus Johannes van (*25-06-1825, †27-11-1915) [Schoonvader van X-t] X-t
Egeraat, Petrus Marinus van (*12-09-1918, †2008) [Partner van XIII-eq] XIII-eq; XIV-eq
Egeraat, Theresia van (*08-12-1848) [Partner van X-t] X-t; XI-be; XI-bf
Egeraat, Walterus Petrus van (*21-07-1929, †14-05-2002) [Partner van XIII-bb] XIII-bb; XIV-ay; XIV-az; XIV-ba; XIV-bb; XIV-bc
Egeraat, Waltherus Laurentius van (*15-11-1894, †23-12-1982) [Schoonvader van XIII-bb] XIII-bb
Eijnden, Adrianus van den (*02-12-1824) [Partner van X-v] X-v; XI-bl; XI-bm
Eijnden, Antonia Adriana van den (*1868, †03-03-1934) [Nummer XI-bm] **XI-bm**; XII-et; XII-eu
Eijnden, Catharina Antonia van den [Nummer XI-bl] **XI-bl**; XII-eq; XII-er; XII-es
Eijnden, Constantinus Johannes Maria van den (*15-08-1927, †27-04-2000) [Schoonvader van XII-tc] XII-tc
Eijnden, Isabella van den (~25-01-1781, †13-03-1845) [Schoonmoeder van VIII-z] VIII-z
Eijnden, Jan Baptist Augustijn van den (*1793, †24-04-1795) [Schoonvader van X-v] X-v
Eijnden, Johannes Alphonsus van den (*01-06-1896, †05-05-1972) [Partner van XI-fq] XI-fq; XII-mn
Eijnden, Johannes Baptist van den (*01-03-1851, †16-11-1911) [Schoonvader van XI-fq] XI-fq
Eijnden, Julia Johanna Cornelia van den (*06-09-1878) [Schoonmoeder van XII-bk] XII-bk
Ekeren, Johanna van (*28-12-1866) [Schoonmoeder van XII-qq] XII-qq
Ekeren, Sebastianus van (*14-12-1906, †21-08-1970) [Schoonvader van XIII-ui] XIII-ui
Elderman, Rina (*1932, †<2007) [Schoonmoeder van XIII-sg] XIII-sg
Elsacker, Rochus van (~27-04-1806, †09-10-1811) [Zoon van VIII-e] **VIII-e,1**
Elsackers, Cornelia (*21-11-1856, †02-07-1900) [Schoonmoeder van XII-et] XII-et
Elsackers, Johannes Roecken van (~21-11-1757, †05-10-1811) [Partner van VIII-e] VIII-e
Elsackers, Rochus Peeters van (~29-01-1722, []05-09-1804) [Schoonvader van VIII-e] VIII-e
Elst, Adriana Cornelia (*01-02-1897, †08-12-1982) [Partner van X-dg] X-dg; XI-jg; XI-jh; XI-ji; XI-jj; XI-jk
Elst, Adrianus Johannes (*27-08-1866, †22-12-1943) [Schoonvader van X-dg] X-dg
Elst, Petronella Cornelia (*03-02-1881, †03-02-1970) [Schoonmoeder van XII-ab] XII-ab
Elst, Petrus Jacobus Martinus (*29-07-1904) [Schoonvader van XI-je] XI-je
Elst, Petrus Leonardus [Schoonvader van XIII-ke] XIII-ke
Elst, Wilhelmina (Mijntje) (*25-06-1886, †17-08-1944) [Schoonmoeder van XII-ew] [Schoonmoeder van XII-me] [Schoonmoeder van XII-kg] XII-ew; XII-kg; XII-me
Elsten, Barbara (*27-02-1861, †06-02-1940) [Schoonmoeder van XII-eq] XII-eq
Elteren, Cornelia van (*1838) [Schoonmoeder van XI-de] XI-de
Elzakker, Adrianus van (*03-02-1884, †26-02-1884) [Zoon van XI-cf] **XI-cf,3**
Elzakker, Adrianus Pieter (Adriaan) (*27-09-1866) [Schoonvader van XII-qe] XII-qe
Elzakker, Antoinetta Maria van (*24-11-1919, †20-03-1996) [Partner van XII-qe] XII-qe

Elzakker, Antonius (Toon) van (*14-11-1911, †30-08-2003) [Nummer XIII-gi] **XIII-gi**; XIII-mt; XIV-fl; XIV-fm; XIV-fn; XIV-fo; XIV-fp; XIV-fq; XIV-fr
Elzakker, Antonius van (*19-08-1912, †31-12-1912) [Zoon van XII-gs] **XII-gs,4**
Elzakker, Antonius Cornelis van (*03-12-1913) [Nummer XIII-gn] **XIII-gn**; XIV-ge; XIV-gf
Elzakker, Catharina van (*09-02-1848, †07-02-1908) [Schoonmoeder van XI-gu] XI-gu
Elzakker, Christianus van (*22-06-1908, †10-04-1988) [Nummer XIII-gg] **XIII-gg**; XIV-ff; XIV-fg; XIV-fh
Elzakker, Cornelia van (*18-03-1904, †04-11-1994) [Nummer XIII-ge] **XIII-ge**; XIV-ew; XIV-ex
Elzakker, Cornelia van (*26-11-1918, †10-02-1919) [Dochter van XII-gs] **XII-gs,8**
Elzakker, Cornelis van (*06-09-1882, †19-08-1905) [Nummer XII-gr] **XII-gr**
Elzakker, Cornelis van (*11-08-1909, †19-03-1973) [Nummer XIII-gh] **XIII-gh**; XIV-fi; XIV-fj; XIV-fk
Elzakker, Cornelius van (*09-04-1923, †01-11-1954) [Zoon van XII-gs] **XII-gs,9**
Elzakker, Doodgeboren dochter van (levenloos *22-05-1889) [Dochter van XI-cf] **XI-cf,6**
Elzakker, Doodgeboren dochter van (levenloos *01-12-1910) [Dochter van XII-gq] **XII-gq,6**
Elzakker, Doodgeboren zoon van (levenloos *03-11-1907) [Zoon van XII-gs] **XII-gs,1**
Elzakker, Doodgeboren zoon van (levenloos *11-02-1923) [Zoon van XII-gt] **XII-gt,2**
Elzakker, Doodgeboren zoon van (levenloos *08-06-1923) [Zoon van XII-gq] **XII-gq,12**
Elzakker, Elisabeth van (*08-01-1911, †19-04-1915) [Dochter van XII-gs] **XII-gs,3**
Elzakker, Elisabeth van (*14-05-1915) [Nummer XIII-go] **XIII-go**
Elzakker, Elisabeth Maria van (*10-04-1861, †26-01-1931) [Schoonmoeder van XII-ik] XII-ik
Elzakker, Jan Martens van (*19-05-1823, †11-01-1859) [Schoonvader van XI-cf] XI-cf
Elzakker, Johanna van (*07-04-1906, †19-04-1935) [Dochter van XII-gr] **XII-gr,1**
Elzakker, Johanna Cornelia (Annie) van (*06-04-1944) [Nummer XIV-fb] **XIV-fb**; XV-aq; XV-ar
Elzakker, Johanna Petronella Maria van (*11-08-1938, †16-03-2004) [Nummer XIV-fl] **XIV-fl**; XV-at; XV-au; XV-av
Elzakker, Johannes van (*08-01-1881, †30-09-1964) [Nummer XII-gq] **XII-gq**; XIII-ge; XIII-gf; XIII-gg; XIII-gh; XIII-gi; XIII-gj; XIII-gk; XIII-gl; XIII-gm
Elzakker, Johannes van (*05-10-1914, †26-08-2006) [Nummer XIII-gk] **XIII-gk**; XIV-fw; XIV-fx
Elzakker, Maria Elisabeth van (*31-10-1916, †11-09-2000) [Nummer XIII-gl] **XIII-gl**; XIV-fy; XIV-fz; XIV-ga
Elzakker, Marinus Cornelis van (*06-08-1887, †20-02-1965) [Nummer XII-gt] **XII-gt**; XIII-gq; XIII-gr
Elzakker, Martinus van (*28-04-1885, †11-12-1954) [Nummer XII-gs] **XII-gs**; XIII-gn; XIII-go; XIII-gp
Elzakker, Martinus van (*08-07-1913, †16-06-1994) [Nummer XIII-gj] **XIII-gj**; XIV-fs; XIV-ft; XIV-fu; XIV-fv
Elzakker, Petrus van (*01-05-1905, †04-08-1906) [Zoon van XII-gq] **XII-gq,2**
Elzakker, Petrus van (*19-10-1906, †11-02-1996) [Nummer XIII-gf] **XIII-gf**; XIV-ey; XIV-ez; XIV-fa; XIV-fb; XIV-fc; XIV-fd; XIV-fe
Elzakker, Petrus van (*04-01-1910, †25-05-1915) [Zoon van XII-gs] **XII-gs,2**
Elzakker, Petrus van (*31-10-1916) [Nummer XIII-gp] **XIII-gp**
Elzakker, Petrus Jans van (*16-10-1855, †31-12-1935) [Partner van XI-cf] XI-cf; XII-gq; XII-gr; XII-gs; XII-gt
Elzakker, Philomena van (*17-09-1918, †01-02-1953) [Nummer XIII-gq] **XIII-gq**
Elzakker, Wilhelmina Johanna van (*03-05-1921, †06-03-1998) [Nummer XIII-gm] **XIII-gm**; XIV-gb; XIV-gc; XIV-gd
Elzakkers, Cornelis (*20-12-1876, †19-01-1939) [Schoonvader van XII-fe] XII-fe

Elzakkers, Johannes (*03-10-1822, †25-07-1894) [Schoonvader van X-s] X-s
Elzakkers, Leonard (*1907) [Schoonvader van XIII-dv] XIII-dv
Elzakkers, Maria Elisabeth van (*1849) [Partner van X-s] X-s; XI-bc; XI-bd
Elzakkers, Petrus (*06-09-1907) [Partner van XII-fe] XII-fe
Emden, Hendricus Adrianus van (*19-01-1917, †07-12-2002) [Schoonvader van XIII-fr] [Schoonvader van XIII-fp] XIII-fp; XIII-fr
Ende, Maria Elisabeth (Bet) van de (*05-02-1911, †30-08-1984) [Schoonmoeder van XIII-tb] [Schoonmoeder van XIII-tb] XIII-tb; XIII-tb
Enden, Apolonia (Paula) van den (*25-11-1058) [Partner van XIII-rq] XIII-rq
Enden, Cornelia Johanna (Cor) van den (*23-09-1933, †14-05-2015) [Partner van XII-qz] XII-qz
Enden, Johanna Maria van den (*1814) [Schoonmoeder van IX-ap] IX-ap
Enden, Johannes van den (*26-04-1897, †25-09-1976) [Schoonvader van XII-qz] XII-qz
Enden, Maria Elisabeth van den (*22-03-1915, †16-05-2003) [Schoonmoeder van XIII-ov] XIII-ov
Enden, Marinus van den (*17-08-1937, []08-09-2001) [Partner van XIII-tj] XIII-tj
Enden, Petra Helena Cornelia van den (*30-10-1963, †22-09-1964) [Dochter van XIII-tj] **XIII-tj,3**
Endschot, Anna Cornelia van (*12-10-1871, †10-10-1928) [Schoonmoeder van XII-hv] XII-hv
Ernest, Adriana (*27-05-1884, †22-01-1949) [Schoonmoeder van XII-bn] XII-bn
Ernest, Antonia Petronilla (*17-08-1897, †16-11-1946) [Partner van X-dd] X-dd; XI-is; XI-it; XI-iu
Ernest, Johannes (*23-11-1857, †22-02-1923) [Schoonvader van X-dd] X-dd
Es, Anthonius Henricus Wilhelmus van (*03-12-1856, †25-01-1907) [Schoonvader van XI-ce] XI-ce
Es, Cornelia van (*15-01-1890) [Partner van XI-ce] XI-ce
Est, Maria van (*30-08-1906) XI-ex
Etten, Adrianus van (*22-10-1915, †18-11-1915) [Zoon van XI-aw] **XI-aw,7**
Etten, Adrianus van (*04-06-1917, †11-12-1918) [Zoon van XI-aw] **XI-aw,8**
Etten, Adrianus van (*19-02-1920) [Zoon van XI-aw] **XI-aw,10**
Etten, Antonius (Toon) van (*31-08-1914, †19-12-1998) [Nummer XII-dv] **XII-dv**; XIII-bn; XIV-bh; XIV-bi
Etten, Cornelia van [Schoonmoeder van IX-b] IX-b
Etten, Cornelis van (*03-05-1921, †03-11-1923) [Zoon van XI-aw] **XI-aw,11**
Etten, Dimphna van (*11-09-1877, †02-07-1936) [Schoonmoeder van XII-ft] XII-ft
Etten, Doodgeboren dochter van (levenloos *23-06-1883) [Dochter van X-ag] **X-ag,4**
Etten, Doodgeboren kind van (levenloos *16-12-1942) [Kind van XII-du] **XII-du,3**
Etten, Elisabeth van (*1876, †11-05-1876) [Dochter van X-ag] **X-ag,2**
Etten, Johanna van (*30-09-1918) [Dochter van XI-aw] **XI-aw,9**
Etten, Johanna Maria van (*29-09-1833, †26-12-1903) [Partner van X-ae] X-ae; XI-cb; XI-cc; XI-cd
Etten, Johanna Maria van (*1876, †28-04-1876) [Dochter van X-ag] **X-ag,3**
Etten, Johanna Maria van (*29-05-1909) [Dochter van XI-aw] **XI-aw,1**
Etten, Johannes van (~27-01-1800, †17-10-1867) [Schoonvader van X-ae] [Schoonvader van X-ag] X-ae; X-ag
Etten, Johannes (Jan) van (*07-02-1841, †10-01-1897) [Schoonvader van XI-aw] XI-aw
Etten, Johannes van (*1874, †15-12-1874) [Zoon van X-ag] **X-ag,1**
Etten, Johannes van (*23-06-1883, †01-07-1971) [Nummer XI-ce] **XI-ce**
Etten, Johannes Lambertus van (*05-07-1910) [Nummer XII-du] **XII-du**; XIII-bu
Etten, Kornelis van (*08-07-1878, †24-03-1954) [Partner van XI-aw] XI-aw; XII-du; XII-dv
Etten, Lambertus van (*15-08-1911) [Zoon van XI-aw] **XI-aw,3**

Etten, Maria van (*05-08-1912, †03-07-1913) [Dochter van XI-aw] **XI-aw,4**
Etten, Maria van (*01-08-1913) [Dochter van XI-aw] **XI-aw,5**
Etten, Maria Catharina van (*01-03-1840, †01-12-1886) [Schoonmoeder van XI-hk] XI-hk
Etten, Petrus van (*05-01-1838, †11-06-1906) [Partner van X-ag] X-ag; XI-ce
Feijns, Maria Pieternella (*12-04-1838, †27-09-1878) X-cf
Feller, Antje (*16-06-1883, †18-09-1951) [Schoonmoeder van XII-g] XII-g
Fessem, Wilhelmus Adrianus van (*12-11-1929, †09-02-2012) [Schoonvader van XIII-qm] XIII-qm
Fessem, Wouter Johannes Wilhelmus Maria (Wout) van (*15-05-1953, †19-04-2014) [Partner van XIII-qm] XIII-qm; XIV-ld; XIV-le
Finke, Else Frieda Herta (Herta) (*1923, †08-11-2011) [Schoonmoeder van XIII-so] XIII-so
Fliegel, Wilhelmina Elisabeth (*25-05-1889) [Partner van XII-b] XII-b
Flipsen, Elisabeth Maria Cornelia (*09-07-1907) [Dochter van XI-cl] **XI-cl,4**
Flipsen, Johanna Cornelia (*07-07-1904, †27-09-1924) [Dochter van XI-cl] **XI-cl,3**
Flipsen, Leonardus (*25-11-1852, †17-03-1922) [Schoonvader van XI-cl] XI-cl
Flipsen, Leonardus Petrus (*25-02-1903, †23-03-1962) [Nummer XII-hg] **XII-hg**
Flipsen, Maria Elisabeth (*20-02-1902) [Dochter van XI-cl] **XI-cl,1**
Flipsen, Petrus Johannes (*27-07-1877) [Partner van XI-cl] XI-cl; XII-hg
Floren, Adriana Cornelia (*01-07-1864, †22-05-1915) [Schoonmoeder van XI-cx] XI-cx
Foppele, Johannes Cornelis (*27-04-1881) [Schoonvader van XII-ja] XII-ja
Foppele, Maria Catharina (*22-09-1910) [Partner van XII-ja] XII-ja
Francken, Joanna Maria Henricus (~08-05-1755) [Partner van VII-e] VII-e
Franken, Adriana (*05-05-1868, †09-06-1909) [Dochter van X-l] **X-l,1**
Franken, Adriana (*05-07-1880, †12-09-1880) [Dochter van X-i] **X-i,15**
Franken, Adrianus (*06-05-1873) [Nummer XI-x] **XI-x**; XII-ap
Franken, Adrianus (*07-10-1894, †01-10-1965) [Schoonvader van XIII-sv] XIII-sv
Franken, Adrianus Martinus (*15-12-1915, †05-08-1916) [Zoon van XI-ah] **XI-ah,8**
Franken, Adrianus Martinus (*29-12-1920) [Zoon van XI-ah] **XI-ah,10**
Franken, Andreas (*20-11-1813, †11-05-1888) [Schoonvader van XI-u] XI-u
Franken, Anna Catharina (*10-06-1824, †20-09-1905) [Schoonmoeder van X-s] X-s
Franken, Anna Cornelia (*±1763) [Partner van VII-c] VII-c
Franken, Anna Maria (*09-07-1858, †27-02-1935) [Partner van XI-u] XI-u; XII-ah; XII-ai; XII-aj
Franken, Anna Maria (*1914) [Schoonmoeder van XII-nc] XII-nc
Franken, Anna Maria Johanna (Anneke) (*16-12-1921, †14-08-1993) [Nummer XIII-am] **XIII-am**; XIV-aj; XIV-ak; XIV-al
Franken, Anthonetta (*21-05-1876, †01-09-1876) [Dochter van X-i] **X-i,13**
Franken, Anthonetta (*30-10-1877, †09-04-1955) [Nummer XI-z] **XI-z**; XII-aq; XII-ar; XII-as; XII-at; XII-au; XII-av; XII-aw
Franken, Antonius Maria (*01-02-1919, †28-09-1919) [Zoon van XI-ah] **XI-ah,9**
Franken, Antonius Petrus (Toon) (*28-01-1916) [Schoonvader van XIII-tr] XIII-tr
Franken, Arnoldus (*07-02-1812, †22-11-1889) [Schoonvader van X-k] X-k
Franken, Arnoldus (*06-01-1839, †05-12-1902) [Nummer X-k] **X-k**; XI-ad; XI-ae; XI-af; XI-ag; XI-ah; XI-ai
Franken, Arnoldus (*30-03-1862, †02-06-1934) [Nummer XI-v] **XI-v**; XII-ak; XII-al
Franken, Arnoldus (*03-12-1865) [Nummer XI-ae] **XI-ae**
Franken, Arnoldus Jacobus (*21-03-1905) [Zoon van XI-ah] **XI-ah,1**
Franken, Barbera Maria (*06-09-1907) [Dochter van XI-dq] **XI-dq,4**
Franken, Catharina Johanna (*08-01-1909) [Dochter van XI-ah] **XI-ah,3**
Franken, Cornelia (*17-02-1866, †24-02-1866) [Dochter van X-i] **X-i,6**

Franken, Cornelia (*16-11-1873, †12-02-1938) [Nummer XI-aj] **XI-aj**; XII-bo; XII-bp
Franken, Cornelia (*04-11-1896) [Schoonmoeder van XIII-ae] XIII-ae
Franken, Cornelia Catharina Geertruida (*26-09-1937, †16-01-1990) [Nummer XIII-ix] XIII-i; **XIII-ix**; XIV-a; XIV-b
Franken, Cornelia Maria (*07-01-1918, †28-01-1918) [Dochter van XII-bh] **XII-bh,2**
Franken, Cornelis (*12-05-1893) [Partner van XII-bh] XII-bh
Franken, Cornelis (*22-12-1904, †1982) [Nummer XII-al] **XII-al**
Franken, Dominicus (*29-06-1895) [Nummer XII-aj] **XII-aj**; XIII-am; XIII-an
Franken, Dook (*1952) [Partner van XIII-uy] XIII-uy
Franken, Elisabeth (*10-01-1871) [Nummer XI-w] **XI-w**; XII-am; XII-an; XII-ao
Franken, Geertruida Petronella (*02-09-1912) [Dochter van XI-dq] **XI-dq,8**
Franken, Gerardus (*03-04-1859, †03-01-1929) [Schoonvader van XII-ak] XII-ak
Franken, Gerardus Paulus (*24-08-1926, †30-06-2005) [Nummer XIII-ao] **XIII-ao**; XIV-am
Franken, Godefridus (*12-05-1898) [Nummer XII-ap] **XII-ap**; XIII-ao
Franken, Jacoba Petronella (*10-01-1861, †05-03-1942) [Schoonmoeder van XII-ec] XII-ec
Franken, Jacobus (*03-09-1842, †15-11-1924) [Partner van X-d] X-d
Franken, Jacobus Arnoldus (*08-07-1907) [Nummer XII-bl] **XII-bl**; XIII-be
Franken, Johanna (*24-05-1836, †16-08-1895) [Nummer X-j] **X-j**; XI-aa; XI-ab; XI-ac
Franken, Johanna (*07-06-1890) [Nummer XII-ak] **XII-ak**
Franken, Johanna Dijmphna (*23-12-1918) [Dochter van XII-bh] **XII-bh,3**
Franken, Johanna Elisabeth Philomena (*04-10-1924, †06-04-2001) [Schoonmoeder van XII-sv] XII-sv
Franken, Johanna Petronella (*20-02-1870, †23-05-1959) [Nummer XI-af] **XI-af**
Franken, Johanna Petronella (*27-08-1913) [Dochter van XI-ah] **XI-ah,6**
Franken, Johannes (*06-08-1843, †03-03-1924) [Nummer X-l] **X-l**; XI-aj
Franken, Johannes (*21-04-1863) [Schoonvader van XII-ea] XII-ea
Franken, Johannes (*06-01-1865, †07-07-1865) [Zoon van X-i] **X-i,5**
Franken, Johannes (*31-05-1872, †18-12-1954) [Nummer XI-ag] **XI-ag**
Franken, Johannes Baptist (*01-09-1890) [Partner van XII-ak] XII-ak
Franken, Johannes Baptistus (*16-09-1914) [Nummer XII-bn] **XII-bn**
Franken, Johannes Jacobus (*26-06-1909, †05-06-2002) [Nummer XII-jf] **XII-jf**; XIII-ix; XIII-iy
Franken, Johannes Lambertus (*29-09-1904, †28-07-1907) [Zoon van XI-dq] **XI-dq,3**
Franken, Johannes Martinus (*12-03-1842, †06-10-1842) [Zoon van IX-c] **IX-c,5**
Franken, Lambertus (*17-10-1910, †05-02-1911) [Zoon van XI-dq] **XI-dq,6**
Franken, Lambertus (*02-09-1912) [Zoon van XI-dq] **XI-dq,7**
Franken, Laurentius (~13-07-1808, †08-11-1871) [Partner van IX-c] IX-c; X-i; X-j; X-k; X-l
Franken, Laurentius (*14-07-1859, †09-02-1918) [Nummer XI-u] **XI-u**; XII-ah; XII-ai; XII-aj
Franken, Maria (~01-01-1778, †05-01-1834) [Schoonmoeder van IX-e] IX-e
Franken, Maria (*04-10-1868, †04-03-1871) [Dochter van X-i] **X-i,8**
Franken, Maria (*23-06-1886) [Partner van XII-ea] XII-ea
Franken, Maria Anna Adriana (*01-04-1893, †21-10-1964) [Nummer XII-ai] **XII-ai**; XIII-ad; XIII-ae; XIII-af; XIII-ag; XIII-ah; XIII-ai; XIII-aj; XIII-ak; XIII-al
Franken, Maria Catharina (*04-07-1840, †30-01-1922) [Partner van X-k] X-k; XI-ad; XI-ae; XI-af; XI-ag; XI-ah; XI-ai
Franken, Maria Francisca (Riet) (*06-12-1934, †04-05-2015) [Partner van XIII-sv] XIII-sv; XIV-lr; XIV-ls
Franken, Maria Petronella (*13-03-1912) [Nummer XII-bm] **XII-bm**
Franken, Martinus (*19-01-1869, †16-03-1869) [Zoon van X-k] **X-k,3**
Franken, Martinus Arnolds (~23-10-1741, †04-04-1811) [Schoonvader van IX-c] IX-c

Franken, Martinus Petrus (*09-01-1833, †29-01-1911) [Nummer X-i] **X-i**; XI-u; XI-v; XI-w; XI-x; XI-y; XI-z
Franken, Martinus Petrus (*31-08-1884) [Nummer XII-ah] **XII-ah**
Franken, Michael (*26-02-1866, †05-06-1931) [Schoonvader van XII-bh] XII-bh
Franken, Peter (*1943, []28-09-2018) [Partner van XIII-nn] XIII-nn
Franken, Petronella (*21-04-1861, †09-08-1861) [Dochter van X-i] **X-i,2**
Franken, Petronella (*08-04-1864) [Nummer XI-ad] **XI-ad**; XII-be; XII-bf; XII-bg; XII-bh; XII-bi; XII-bj; XII-bk
Franken, Petronella (*05-08-1874) [Nummer XI-y] **XI-y**
Franken, Petronella (*18-11-1914) [Dochter van XII-bh] **XII-bh,1**
Franken, Petronella Catharina (*04-11-1929, †09-02-2003) [Partner van XIII-ai] XIII-ai; XIV-ac; XIV-ad; XIV-ae; XIV-af
Franken, Petronella Johanna (*12-09-1910, †12-05-1911) [Dochter van XI-ah] **XI-ah,4**
Franken, Petronella Johanna (*09-04-1916) [Schoonmoeder van XII-mt] XII-mt
Franken, Petrus (*24-12-1830, †05-01-1831) [Zoon van IX-c] **IX-c,1**
Franken, Petrus (*12-10-1834, †21-12-1913) [Schoonvader van XI-dq] XI-dq
Franken, Petrus Cornelis (*17-04-1876) [Partner van XI-dq] XI-dq; XII-jf
Franken, Petrus Cornelis (*01-05-1931, †06-05-1985) [Nummer XIII-an] **XIII-an**
Franken, Petrus Dominicus (*02-03-1919) [Schoonvader van XIV-kb] [Schoonvader van XIII-uy] XIII-uy; XIV-kb
Franken, Petrus Johannes (*10-11-1902) [Zoon van XI-dq] **XI-dq,2**
Franken, Petrus Laurentius (*30-12-1878, †06-06-1935) [Nummer XI-ah] **XI-ah**; XII-bl; XII-bm; XII-bn
Franken, Petrus Marinus (*30-03-1872, †16-09-1872) [Zoon van X-i] **X-i,10**
Franken, Pieternella Martina (*16-12-1883) [Nummer XI-ai] **XI-ai**
Franken, Theodorus (*30-08-1863, †04-08-1864) [Zoon van X-i] **X-i,4**
Franken, Theodorus (*12-03-1867, †29-03-1867) [Zoon van X-i] **X-i,7**
Franken, Wilhelmina (*09-05-1883, †03-08-1954) [Schoonmoeder van XI-fa] XI-fa
Fraters, Anna Maria Janssen (~22-03-1770) [Schoonmoeder van VIII-l] VIII-l
Fraters, Doodgeboren zoon (levenloos *07-03-1914) [Zoon van XI-r] **XI-r,3**
Fraters, Elisabeth (~21-06-1809, †24-11-1881) [Partner van VIII-l] VIII-l; IX-aa; IX-ab; IX-ac
Fraters, Johanna Cornelia (*17-11-1903) [Dochter van XI-r] **XI-r,2**
Fraters, Lambert (*23-11-1868) [Partner van XI-r] XI-r; XII-ac
Fraters, Wilhelmus (*26-05-1899) [Nummer XII-ac] **XII-ac**
Fraters, Willem (*26-02-1835, †29-12-1897) [Schoonvader van XI-r] XI-r
Frederiks, Helena (*06-03-1859, †18-03-1948) [Partner van X-cg] X-cg; XI-hb; XI-hc; XI-hd; XI-he
Frederiks, Mathijs (~10-10-1804, †10-09-1864) [Schoonvader van X-cg] X-cg
Free, Marinus Johannes (*12-05-1894) [Partner van XII-ey] XII-ey
Fukken, Adriana Johanna Martina (*04-08-1905, †15-05-1979) [Partner van XII-eh] XII-eh; XIII-ep
Fukken, Guillaume Pierre (Wilhelm) (*17-07-1882, †29-03-1962) [Schoonvader van XII-eh] XII-eh
Gaans, Adrianus Petrus Johannes van (*28-03-1929, †09-06-2014) [Partner van XIII-bl] XIII-bl
Gaans, Anna Maria Catharina van (*14-11-1894) [Nummer XII-ad] **XII-ad**
Gaans, Antonetta Hendrika van (*07-03-1929, †12-07-2001) [Partner van XIII-h] XIII-h
Gaans, Cornelis van (*11-12-1878) [Nummer XI-t] **XI-t**
Gaans, Dominicus van (*24-12-1835) [Partner van X-h] X-h; XI-s; XI-t
Gaans, Dominicus van (*28-03-1901, †01-07-1980) [Schoonvader van XIII-h] XIII-h

Gaans, Helena van (*10-10-1904) [Dochter van XI-s] **XI-s,5**
Gaans, Hendricus van (*02-08-1874, †09-06-1875) [Zoon van X-h] **X-h,3**
Gaans, Hendricus van (*09-03-1876, †27-11-1877) [Zoon van X-h] **X-h,4**
Gaans, Hendrikus van (*14-04-1907) [Zoon van XI-s] **XI-s,6**
Gaans, Joanna van (*06-01-1875, †25-11-1934) [Schoonmoeder van XII-kq] [Schoonmoeder van XII-el] XII-el; XII-kq
Gaans, Johanna Maria van (*26-08-1908) [Nummer XII-ag] **XII-ag**
Gaans, Johannes Cornelis van (*06-10-1896) [Nummer XII-ae] **XII-ae**
Gaans, Laurentius van (*20-01-1871) [Zoon van X-h] **X-h,2**
Gaans, Maria Catharina van (*27-07-1902) [Nummer XII-af] **XII-af**
Gaans, Marinus Maria van (*05-03-1869, †27-11-1928) [Nummer XI-s] **XI-s**; XII-ad; XII-ae; XII-af; XII-ag
Gaans, Petronella van (*16-01-1833, †18-11-1914) [Schoonmoeder van XI-am] [Schoonmoeder van XI-cv] XI-am; XI-cv
Gaans, Petronella van (*19-12-1898) [Dochter van XI-s] **XI-s,3**
Gaans, Petronella Adriana van (*29-07-1899) [Schoonmoeder van XII-la] XII-la
Gaans, Petrus van (*09-10-1890) [Schoonvader van XIII-bl] XIII-bl
Gaans, Susanna van (*19-03-1859, †23-08-1951) [Schoonmoeder van XII-bt] XII-bt
Gaans, Wilhelmina van (*25-12-1818, †27-06-1898) [Schoonmoeder van X-ck] X-ck
Gabriëls, Dijmphna (*23-09-1901) [Nummer XI-et] **XI-et**; XII-ls; XII-lt
Gabriëls, Jacobus (*22-03-1836, †30-05-1892) [Schoonvader van X-bh] X-bh
Gabriëls, Johanna Elisabeth (*05-10-1886, †14-04-1967) [Schoonmoeder van XII-kj] XII-kj
Gabriëls, Petronilla (*27-10-1881, †13-04-1960) [Schoonmoeder van XI-ie] XI-ie
Gabriëls, Wilhelmus (*28-06-1870) [Partner van X-bh] X-bh; XI-et
Gaens, Marinus Domen van (*04-06-1792, †13-09-1849) [Schoonvader van X-h] X-h
Gansen, Adriaan (*1784) [Partner van VIII-x] VIII-x; IX-ap
Gansen, Adrianus Josephus (*21-10-1860) [Zoon van IX-ap] **IX-ap,1**
Gansen, Anna Catharina van (*06-08-1834) [Nummer IX-ar] **IX-ar**; X-dj; X-dk; X-dl
Gansen, Anna Cornelia van (*04-09-1831) [Nummer IX-aq] **IX-aq**; X-di
Gansen, Cornelia van (~12-04-1795) [Nummer VIII-x] **VIII-x**; IX-ap
Gansen, Cornelis van (~01-02-1763, †02-02-1830) [Partner van VII-x] VII-x; VIII-x; VIII-y; VIII-z
Gansen, Cornelis (*21-09-1830, †17-11-1892) [Nummer IX-ap] **IX-ap**; X-dh
Gansen, Johanna van (~27-03-1809) [Nummer VIII-z] **VIII-z**; IX-at
Gansen, Johanna (van) (*18-12-1840) [Nummer IX-as] **IX-as**; X-dm; X-dn
Gansen, Johanna Catharina (*02-10-1879, †12-07-1902) [Nummer X-dh] **X-dh**
Gansen, Johannes [Schoonvader van VIII-x] VIII-x
Gansen, Johannes Baptista van (~02-10-1801) [Nummer VIII-y] **VIII-y**; IX-aq; IX-ar; IX-as
Gansen, Magdalena (*09-02-1827, †03-11-1827) [Dochter van VIII-x] **VIII-x,1**
Gansen, Valentius van [Schoonvader van VII-x] VII-x
Gastel, Adriana van (*21-07-1903, †15-04-1904) [Dochter van XI-bt] **XI-bt,3**
Gastel, Adriana van (*01-10-1904) [Nummer XII-fh] **XII-fh**
Gastel, Adrianus Zacharias Jacobus van (*17-03-1938, †10-07-1938) [Zoon van XII-fg] **XII-fg,10**
Gastel, Antonetta van (*1920, †29-09-2008) [Partner van XII-ox] XII-ox; XIII-qd; XIII-qe
Gastel, Cornelia Cornelii van (†22-12-1762) [Schoonmoeder van VI-d] VI-d
Gastel, Elisabeth van (*23-12-1898) [Nummer XII-ff] **XII-ff**
Gastel, Geertruida van (*08-11-1878) [Schoonmoeder van XIII-bh] XIII-bh
Gastel, Hendrika van (*05-03-1872, †27-01-1920) [Schoonmoeder van XII-en] XII-en
Gastel, Jacobus Adrianus van (*13-03-1911) [Nummer XII-fk] **XII-fk**

Gastel, Johanna van (*11-04-1846) [Schoonmoeder van XI-do] XI-do
Gastel, Johanna van (*20-08-1933, †04-02-2010) [Dochter van XII-fk] **XII-fk,2**
Gastel, Johanna van (*24-10-1935, †16-05-1936) [Dochter van XII-fg] **XII-fg,8**
Gastel, Johanna Adriana Maria van (*28-09-1926, †06-09-1930) [Dochter van XII-fg] **XII-fg,2**
Gastel, Johanna Berdina van (*17-03-1915, †21-05-1915) [Dochter van XI-bt] **XI-bt,9**
Gastel, Johanna Maria van (*02-11-1897, †06-08-1975) [Schoonmoeder van XIII-cb] XIII-cb
Gastel, Johannes (Jan) van (*19-06-1873) [Partner van XI-bt] XI-bt; XII-ff; XII-fg; XII-fh; XII-fi; XII-fj; XII-fk
Gastel, Johannes van (*07-03-1916) [Zoon van XI-bt] **XI-bt,10**
Gastel, Johannes Cornelis van (*15-01-1932, †18-08-1932) [Zoon van XII-fg] **XII-fg,5**
Gastel, Maria Helena van (*1924, †27-04-2007) [Schoonmoeder van XIII-tz] XIII-tz
Gastel, Petronella Johanna Catharina van (*12-10-1935, †30-04-1937) [Dochter van XII-fj] **XII-fj,2**
Gastel, Petrus van (*07-04-1844, †12-01-1895) [Schoonvader van XI-bt] XI-bt
Gastel, Petrus van (*27-10-1900, †02-02-1983) [Nummer XII-fg] **XII-fg**; XIII-ex
Gastel, Wilhelmina van (*01-02-1906, †03-10-1996) [Nummer XII-fi] **XII-fi**
Gastel, Zacharias Adrianus van (*27-04-1907, †27-11-1907) [Zoon van XI-bt] **XI-bt,6**
Gastel, Zacharias Jacobus van (*27-09-1908, †10-10-1943) [Nummer XII-fj] **XII-fj**
Geel, Adriana van (*07-03-1836, †02-12-1873) IX-c
Geel, Adriana van (*22-04-1841) [Schoonmoeder van XI-hh] XI-hh
Geel, Adriana Cornelia van (*15-01-1848, †10-10-1852) [Dochter van IX-m] **IX-m,7**
Geel, Adriana Dijmphna van (*16-12-1898, †09-02-1910) [Dochter van XI-bs] **XI-bs,2**
Geel, Adriana Maria van (*02-02-1914) [Nummer XII-fe] **XII-fe**
Geel, Adriana Wilhelmina van (*26-07-1905, †14-12-1996) [Schoonmoeder van XIV-ez] XIV-ez
Geel, Adrianus van (*23-04-1837) [Zoon van IX-m] **IX-m,4**
Geel, Adrianus van (*23-08-1887, †21-11-1967) [Schoonvader van XII-pb] XII-pb
Geel, Anna van (*31-03-1881, †20-02-1953) XI-bx
Geel, Anna Catharina van (*21-08-1835) [Nummer X-ai] **X-ai**; XI-ci
Geel, Anna Cornelia van (*01-10-1844, †03-12-1937) [Schoonmoeder van XI-h] XI-h
Geel, Antonia van (*03-06-1897, †27-01-1970) [Nummer XII-fb] **XII-fb**; XIII-ev
Geel, Antonij van (*14-09-1867, †31-12-1928) [Partner van XI-bs] XI-bs; XII-fb; XII-fc; XII-fd; XII-fe
Geel, Antonius Cornelis van (*14-01-1940, †20-01-2009) [Nummer XIII-ew] **XIII-ew**
Geel, Catharina (Kaat) van (*01-07-1867, †22-06-1940) [Schoonmoeder van XI-du] XI-du; XII-kz
Geel, Cornelia van (*01-12-1868) [Schoonmoeder van XI-gp] XI-gp
Geel, Cornelia Jans van (*18-03-1857, †03-08-1929) [Nummer XI-cf] **XI-cf**; XII-gq; XII-gr; XII-gs; XII-gt
Geel, Cornelis van (*15-08-1862) [Zoon van X-ah] **X-ah,3**
Geel, Cornelis van (*21-12-1863, †28-01-1873) [Zoon van X-ah] **X-ah,4**
Geel, Cornelis van (*15-10-1907, †25-07-1983) [Schoonvader van XIII-w] XIII-w
Geel, Dijmphna van (*15-01-1902) [Dochter van XI-bs] **XI-bs,4**
Geel, Dijmphna van (*08-01-1907, †28-07-1961) [Partner van XII-de] XII-de; XIII-ea; XIII-eb
Geel, Doodgeboren dochter van (levenloos *02-04-1910) [Dochter van XI-bs] **XI-bs,8**
Geel, Doodgeboren dochter van (levenloos *27-03-1911) [Dochter van XI-bs] **XI-bs,9**
Geel, Elisabeth van (*03-10-1849, †18-01-1934) [Nummer X-al] **X-al**
Geel, Elisabeth van (*12-01-1854) [Schoonmoeder van XI-fk] XI-fk
Geel, Elisabeth Maria van (*06-12-1917, †10-12-2004) [Schoonmoeder van XIII-ap] XIII-ap
Geel, Everardus van (*07-06-1904) [Nummer XII-fc] **XII-fc**
Geel, Hubertus Rochus van (*23-07-1900) [Partner van XII-hy] XII-hy

Geel, Jacobus van (*17-11-1915) [Zoon van XII-gv] **XII-gv,2**
Geel, Johanna van (*04-09-1840, †09-10-1863) [Nummer X-aj] **X-aj**
Geel, Johanna van (*09-10-1915) [Partner van XII-cr] XII-cr; XIII-db
Geel, Johannes van (~10-07-1770, †08-03-1821) [Schoonvader van IX-m] IX-m
Geel, Johannes van (*08-11-1804, †01-07-1854) [Partner van IX-m] IX-m; X-ah; X-ai; X-aj; X-ak; X-al
Geel, Johannes van (*29-04-1838, †14-04-1912) [Schoonvader van XI-bs] XI-bs
Geel, Johannes van (*30-03-1867, †06-08-1939) [Schoonvader van XII-ll] XII-ll
Geel, Johannes van (*01-10-1884) [Zoon van XI-cg] **XI-cg,1**
Geel, Johannes van (*20-04-1889) [Schoonvader van XII-cr] XII-cr
Geel, Johannes van (*15-05-1909, †25-08-1909) [Zoon van XI-bs] **XI-bs,7**
Geel, Johannes van (*13-12-1912, †25-02-1991) [Nummer XII-fd] **XII-fd**; XIII-ew
Geel, Johannes Jans van (*08-03-1833) [Nummer X-ah] **X-ah**; XI-cf; XI-cg; XI-ch
Geel, Johannes Marinus van (*13-03-1870) [Zoon van X-ah] **X-ah,6**
Geel, Kornelis van (*31-05-1864, †02-04-1931) [Schoonvader van XII-fg] [Schoonvader van XII-de] XII-de; XII-fg
Geel, Maria Catharina van (*26-06-1850, †13-01-1925) [Schoonmoeder van XI-cn] XI-cn
Geel, Maria Cornelia van (*24-11-1872, †10-11-1873) [Dochter van X-ah] **X-ah,7**
Geel, Maria Elisabeth (Betje) van (*23-07-1921, †16-10-2020) [Partner van XII-pb] XII-pb; XIII-qg
Geel, Marinus van (*23-02-1914) [Zoon van XII-gv] **XII-gv,1**
Geel, Marinus Cornelis van (*07-11-1874) [Zoon van X-ah] **X-ah,8**
Geel, Martinus Jacobus Marie van (*15-08-1905, †09-01-1989) [Partner van XII-ll] XII-ll; XIII-nc
Geel, Michiel van (*23-08-1873) [Schoonvader van XII-hy] XII-hy
Geel, Petronella van (~30-04-1809, †22-07-1884) [Schoonmoeder van X-ar] X-ar
Geel, Petronella van (*29-01-1843, †09-12-1876) [Nummer X-ak] **X-ak**
Geel, Petronella van (*20-07-1900, †28-11-1907) [Dochter van XI-bs] **XI-bs,3**
Geel, Petronella van (*25-01-1904, †19-05-1961) [Partner van XII-fg] XII-fg; XIII-ex
Geel, Petrus Johannes van (*12-10-1859) [Nummer XI-cg] **XI-cg**
Geel, Pieternella van (*08-09-1866) [Nummer XI-ch] **XI-ch**; XII-gu; XII-gv; XII-gw
Geel, Wijnandus van (*16-09-1886) [Zoon van XI-cg] **XI-cg,2**
Geel, Zacharias Johannes van (*07-07-1907, †26-12-1907) [Zoon van XI-bs] **XI-bs,6**
Geerden, Cornelia (*26-09-1900, †11-11-1978) [Nummer XII-cy] **XII-cy**; XIII-do
Geerden, Cornelis (*12-06-1872, †02-09-1943) [Nummer XI-ar] **XI-ar**; XII-cy
Geerden, Godefridus Janssen (Gerrit) (~14-06-1798) [Schoonvader van X-n] X-n
Geerden, Helena (*04-11-1874, †18-03-1875) [Dochter van X-n] **X-n,9**
Geerden, Johanna (*01-11-1865, †14-03-1868) [Dochter van X-n] **X-n,3**
Geerden, Johanna (*19-04-1868, †16-05-1868) [Dochter van X-n] **X-n,5**
Geerden, Johanna (*28-08-1869, †25-02-1870) [Dochter van X-n] **X-n,6**
Geerden, Johanna (*03-08-1873, †18-08-1873) [Dochter van X-n] **X-n,8**
Geerden, Johanna (*21-02-1897) [Dochter van XI-ar] **XI-ar,1**
Geerden, Johanna Maria (*06-05-1867, †26-04-1868) [Dochter van X-n] **X-n,4**
Geerden, Johannes (Jan) (*05-04-1831, †18-05-1877) [Partner van X-n] X-n; XI-aq; XI-ar
Geerden, Petrus Johannis (*03-05-1863) [Zoon van X-n] **X-n,1**
Geerden, Pieternella (*13-04-1864, †09-03-1936) [Nummer XI-aq] **XI-aq**; XII-ct; XII-cu; XII-cv; XII-cw; XII-cx
Geers, Adriana (*15-01-1884, †07-02-1960) [Schoonmoeder van XI-gb] [Schoonmoeder van XI-gf] XI-gb; XI-gf
Geers, Anna Cornelia (*18-11-1839, †12-01-1907) [Schoonmoeder van XI-gs] XI-gs

Geers, Anna Maria Petronella (*25-03-1919, †15-07-2010) [Schoonmoeder van XIII-nt] XIII-nt
Geers, Antonius Marinus Cornelis (*20-05-1940, †20-11-1945) [Zoon van XII-ps] **XII-ps,3**
Geers, Barbara (*23-07-1850, †05-09-1919) [Schoonmoeder van XI-au] XI-au
Geers, Catharina Maria (*31-05-1912, †10-08-1912) [Dochter van XI-gu] **XI-gu,5**
Geers, Christianus Franciscus (*19-06-1839, †02-03-1901) [Schoonvader van XI-fk] XI-fk
Geers, Cornelia Catharina (*28-04-1909) [Dochter van XI-gu] **XI-gu,4**
Geers, Cornelia Petronella Geertruda (*14-09-1894) [Partner van XI-hx] XI-hx; XII-rw
Geers, Cornelis (*23-03-1886, †13-10-1968) [Schoonvader van XIII-dh] XIII-dh
Geers, Cornelis Jan (*19-10-1876, †09-11-1918) [Partner van XI-gu] XI-gu; XII-pg
Geers, Franciscus Petrus (*19-10-1917) [Partner van XIII-dh] XIII-dh
Geers, Jacobus Cornelis Adrianus (Sjaak) (*19-01-1945, †31-05-2014) [Nummer XIII-rm] **XIII-rm**; XIV-lp; XIV-lq
Geers, Jan (*03-02-1864, †12-02-1920) [Schoonvader van XI-ek] XI-ek
Geers, Johannes (*16-05-1869) [Schoonvader van XI-hx] XI-hx
Geers, Johannes (*20-09-1898) [Zoon van XI-gu] **XI-gu,1**
Geers, Johannes (*20-12-1906, †21-11-1993) [Partner van XII-ps] XII-ps; XIII-rj; XIII-rk; XIII-rl; XIII-rm
Geers, Johannes Cornelis (*18-08-1938, †06-04-1978) [Nummer XIII-rk] **XIII-rk**; XIV-ln; XIV-lo
Geers, Johannis (*21-11-1845, †19-03-1889) [Schoonvader van XI-gu] XI-gu
Geers, Josina Henrica (*06-02-1886, †02-12-1950) [Schoonmoeder van XIII-mz] XIII-mz
Geers, Machiel Petrus (*21-07-1887) [Partner van XI-fk] XI-fk
Geers, Maria (*15-02-1900) [Nummer XII-pg] **XII-pg**
Geers, Maria Catharina (*17-02-1826, †23-03-1908) [Schoonmoeder van XI-cw] XI-cw
Geers, Marijn (*14-02-1874, †20-01-1955) [Schoonvader van XII-ps] XII-ps
Geers, Marinus (*17-04-1906) [Zoon van XI-gu] **XI-gu,3**
Geers, Petronella (*31-08-1912, †06-04-2000) [Schoonmoeder van XIII-rk] XIII-rk
Geers, Petronella Johanna (*19-05-1902) [Partner van XI-ek] XI-ek
Geers, Philomena (*26-01-1864, †24-10-1944) [Schoonmoeder van XII-gt] [Schoonmoeder van XI-cr] XI-cr; XII-gt
Geerts, Helena (~23-09-1755, †27-03-1842) [Schoonmoeder van IX-n] IX-n
Gelten, Adrianus Antonius (*24-09-1917, †20-03-1998) XI-er
Gelten, Elisabeth (*15-10-1916, †25-09-1997) [Schoonmoeder van XIII-px] XIII-px
Gelten, Marijn (*06-02-1875) [Schoonvader van XII-df] XII-df
Gelten, Marinus Petrus (*17-05-1920, †09-04-1991) [Schoonvader van XIV-dx] XIV-dx
Gelten, Petrus (*01-03-1905) [Partner van XII-df] XII-df
Gemert, Gerarda Maria Sophia (Jet) van (*05-08-1891, †11-12-1980) [Partner van X-cc] X-cc; XI-gi
Gemert, Josephus van [Schoonvader van X-cc] X-cc
Giels, Adrianus van (*29-08-1920) [Zoon van XI-ee] **XI-ee,2**
Giels, Antonius van (*28-03-1929, †13-11-2002) [Nummer XII-ky] **XII-ky**; XIII-md; XIII-me; XIII-mf
Giels, Cornelia (Kee) van (*17-06-1890, †18-08-1978) [Nummer XI-ef] **XI-ef**; XII-kz; XII-la; XII-lb
Giels, Cornelis van (*15-10-1893, †06-01-1897) [Zoon van X-bc] **X-bc,4**
Giels, Isabella Josephina van (*26-01-1890, †27-08-1977) [Schoonmoeder van XIII-ay] XIII-ay
Giels, Jan van (*08-09-1885) [Nummer XI-ed] **XI-ed**
Giels, Johanna Petronella (Joke) van (*28-07-1924, †10-04-2019) [Nummer XII-kx] **XII-kx**
Giels, Nicolaas van (*16-12-1887, †18-11-1946) [Nummer XI-ee] **XI-ee**; XII-kw; XII-kx; XII-ky
Giels, Petrus van (*22-04-1918) [Nummer XII-kw] **XII-kw**; XIII-ma; XIII-mb; XIII-mc

Giels, Pieter van (*15-02-1847, †29-12-1916) [Partner van X-bc] X-bc; XI-ed; XI-ee; XI-ef
Gijselinck, Johanna Cornelia Antonia Rosalia (*05-04-1914) [Partner van XIII-di] XIII-di
Gijslijnck, Maria Louisa Johanna (*18-09-1910) [Partner van XII-cw] XII-cw; XIII-dk; XIII-dl
Gijzen, Cornelis Wilhelmus (*26-01-1924) [Zoon van XII-f] **XII-f,2**
Gijzen, Jacobus Fredericus (*16-04-1898) [Partner van XII-f] XII-f
Gijzen, Wilhelmus Cornelis (*14-12-1919) [Zoon van XII-f] **XII-f,1**
Gijzen, Wilhelmus Hendrikus (*1848) [Schoonvader van XII-f] XII-f
Gillesen, Johanna (~25-05-1778, †22-03-1825) [Schoonmoeder van IX-t] IX-t
Gils, Adrianus van (*28-01-1893) [Schoonvader van XII-lc] XII-lc
Gils, Adrianus Nicolaas Maria (Ad) van (*31-01-1950, †19-11-1977) [Nummer XIII-mo] **XIII-mo**
Gils, Johannes (Jan) van (*22-03-1816) [Schoonvader van X-bc] X-bc
Gils, Paulus (Pol) van (*29-07-1922, †13-12-1993) [Partner van XII-lc] XII-lc; XIII-mn; XIII-mo; XIII-mp; XIII-mq; XIII-mr; XIII-ms
Gils, Wilhelmus van (*26-01-1882, †02-09-1953) XII-gr
Ginderen, Adriana Cornelia van (*17-04-1862, †24-05-1919) [Partner van X-dl] X-dl; XI-jn
Ginderen, Anna Cornelia van (*26-06-1851, †14-03-1893) [Partner van IX-al] IX-al; X-cx
Ginderen, Anna Cornelia van (*23-09-1832, †06-04-1912) [Schoonmoeder van X-bw] X-bw
Ginderen, Johannes Baptist van (*14-09-1825, †02-06-1870) [Schoonvader van IX-al] IX-al
Ginderen, Petrus van (*29-09-1822, †04-02-1900) [Schoonvader van X-dl] X-dl
Ginneken, Anna Cornelia van (*04-08-1860, †15-07-1941) [Schoonmoeder van XII-gw] XII-gw
Ginneken, Petronella van (*15-02-1848, †12-04-1915) [Schoonmoeder van XI-db] XI-db
Ginneken, Petrus van (*08-08-1908, †15-10-1948) [Schoonvader van XIII-kc] [Schoonvader van XIII-jz] XIII-jz; XIII-kc
Gobaert, Jacobus (*13-07-1809, †27-10-1863) [Partner van VIII-o] VIII-o
Godschalk, Adriaan (*11-03-1855, †13-11-1933) [Schoonvader van XII-et] XII-et
Godschalk, Cornelis Martinus (*05-04-1917, †02-01-1979) [Partner van XIII-f] XIII-f
Godschalk, Elisabeth Catharina (*27-01-1896, †27-12-1982) [Partner van XII-et] XII-et
Godschalk, Johanna (*28-01-1854, †26-05-1937) [Schoonmoeder van XI-hf] XI-hf
Godschalk, Johannes (Jan) (*08-11-1891, †21-10-1974) [Schoonvader van XIII-dx] XIII-dx
Godschalk, Leonardus Cornelis (*25-03-1922, †06-11-1966) [Partner van XIII-dx] XIII-dx
Gommans, Johanna Geertruida (Truus) (*25-04-1919, †09-11-1987) [Partner van XI-ih] XI-ih; XII-sj
Gommeren, Dijmphna Maria (*17-12-1899, †05-07-1978) [Schoonmoeder van XIII-ev] XIII-ev
Gommeren, Johanna Adriana (*16-09-1920, †01-05-2003) [Schoonmoeder van XII-vl] XII-vl
Gommeren, Johanna Cornelia (*19-11-1891, †11-10-1981) [Schoonmoeder van XIII-e] XIII-e
Gommeren, Marijn (*28-12-1857, †25-05-1929) [Schoonvader van XII-ff] XII-ff
Gommeren, Marinus (*1930, †15-02-2007) [Schoonvader van XII-ss] XII-ss
Gommeren, Wilhelmus Christianus (*02-07-1895, †14-09-1971) [Partner van XII-ff] XII-ff
Gommers, Adrianus (*13-12-1901) [Partner van XII-k] XII-k
Gommers, Johannes (*19-04-1860, †22-01-1920) [Schoonvader van XII-k] XII-k
Goor, Jacoba Petronella Johanna Maria (Mirjam) van de (*24-12-1958, †18-11-2006) [Schoonmoeder van XV-ab] XV-ab
Goorbergh, Anna Maria van de [Schoonmoeder van VII-o] VII-o
Goorden, Antonius Marinus Adrianus (*01-09-1925, †03-12-2011) [Partner van XIII-ev] XIII-ev
Goorden, Cornelis (*14-11-1910, †1976) [Schoonvader van XII-lt] XII-lt
Goorden, Johannes (*06-05-1841, †02-02-1925) [Schoonvader van XII-y] XII-y
Goorden, Johannes (*21-01-1903, †05-11-1982) [Schoonvader van XIII-fn] XIII-fn
Goorden, Johannes Franciscus (*27-03-1937, †07-10-1999) [Partner van XIII-fn] XIII-fn; XIV-er; XIV-es

Goorden, Maria (*07-08-1883, †11-03-1947) [Schoonmoeder van XIII-c] [Schoonmoeder van XII-mh] XII-mh; XIII-c
Goorden, Maria (Marie) (*01-07-1908, †14-02-1998) [Schoonmoeder van XIV-gd] XIV-gd
Goorden, Marinus (*18-12-1881, †28-10-1946) [Partner van XII-y] XII-y
Goorden, Paulus Franciscus (*16-10-1899, †29-01-1968) [Schoonvader van XIII-ev] XIII-ev
Goorden, Petronella (*10-02-1894, †29-01-1966) [Schoonmoeder van XIII-ez] XIII-ez
Goorden, Petrus (*02-02-1939, †15-03-1996) [Partner van XII-lt] XII-lt; XIII-no
Goossens, Adrianus (*19-09-1882) [Partner van XI-j] XI-j
Goossens, Adrianus (Arjaan) (*21-09-1913, †16-01-1995) [Partner van XIII-d] XIII-d
Goossens, Adrianus Cornelis (*01-08-1914) [Zoon van XI-jp] **XI-jp,6**
Goossens, Anna Maria (*17-03-1899, †24-01-1977) [Nummer XI-jn] **XI-jn**; XII-uf; XII-ug; XII-uh; XII-ui; XII-uj; XII-uk; XII-ul; XII-um
Goossens, Anna Petronella (Anna) (*27-09-1926, †05-10-1997) [Schoonmoeder van XIV-f] XIV-f
Goossens, Antonius (*31-10-1902, †27-08-1982) [Schoonvader van XIII-bw] XIII-bw
Goossens, Catharina Maria (*22-05-1900, †20-09-1900) [Dochter van X-dl] **X-dl,3**
Goossens, Cornelia (*1945) [Partner van XIII-ou] XIII-ou
Goossens, Cornelia Maria (*01-07-1894, †25-01-1968) [Schoonmoeder van XII-ek] XII-ek
Goossens, Cornelia Petronella Johanna (*10-07-1936, †17-09-1988) [Nummer XIII-vc] **XIII-vc**
Goossens, Cornelis (*16-02-1843, †26-09-1910) [Schoonvader van XI-j] XI-j
Goossens, Cornelis (*11-04-1861, †02-03-1923) [Nummer X-dl] **X-dl**; XI-jn
Goossens, Cornelis Franciscus (*02-10-1872) [Schoonvader van XI-fw] XI-fw
Goossens, Elisa Petronella (*13-02-1903, †15-03-1904) [Dochter van X-dl] **X-dl,4**
Goossens, Elisabeth Matthei (~02-10-1611, †18-11-1682) [Partner van III-a] III-a; IV-a; IV-b
Goossens, Franciscus Baptist (*10-05-1909, †11-05-1909) [Zoon van XI-jp] **XI-jp,2**
Goossens, Franciscus Johannes (*05-08-1910) [Zoon van XI-jp] **XI-jp,3**
Goossens, Franciscus Paessen (~03-02-1802, †29-01-1872) [Schoonvader van IX-ar] IX-ar
Goossens, Johanna (*22-02-1864, †01-07-1941) [Schoonmoeder van XII-lk] XII-lk
Goossens, Johanna (*25-01-1908, †26-01-1908) [Dochter van XI-jp] **XI-jp,1**
Goossens, Johanna (*1943, †05-08-1998) [Nummer XIII-vd] **XIII-vd**; XIV-md
Goossens, Johanna Gerdina Maria (Joke) (*15-08-1952, †10-01-1994) [Partner van XIII-uw] XIII-uw; XIV-mc
Goossens, Johanna Maria (*16-06-1916) [Dochter van XI-jp] **XI-jp,7**
Goossens, Johanna Rosalia (*10-12-1904) [Partner van XI-fw] XI-fw; XII-mp; XII-mq
Goossens, Johannes Baptist (*01-02-1829) [Partner van IX-ar] IX-ar; X-dj; X-dk; X-dl
Goossens, Johannes Baptist (*25-09-1853, †19-10-1907) [Schoonvader van XI-jp] XI-jp
Goossens, Johannes Baptist (*10-02-1912) [Zoon van XI-jp] **XI-jp,4**
Goossens, Josephus Cornelis (Sjef) (*17-03-1913) [Nummer XII-ux] **XII-ux**; XIII-vc; XIII-vd
Goossens, Josephus Franciscus (*30-12-1911, †14-11-1987) [Schoonvader van XIII-ht] XIII-ht
Goossens, Magdalena (*13-10-1858) [Nummer X-dk] **X-dk**
Goossens, Maria Catharina (*26-05-1856) [Nummer X-dj] **X-dj**; XI-jm
Goossens, Maria Cornelia (*04-04-1919, †10-10-2007) [Schoonmoeder van XIII-vc] XIII-vc
Goossens, Martinus Magdalena (*01-10-1919) [Zoon van XI-jp] **XI-jp,8**
Goossens, Mathei Matthei (*±1575, †03-02-1653) [Schoonvader van III-a] III-a
Goossens, Petronella Elisabeth (*04-05-1926, †16-05-1977) [Schoonmoeder van XIII-sf] XIII-sf
Goossens, Petrus (*03-09-1880, †05-10-1958) [Schoonvader van XIII-d] XIII-d
Goossens, Petrus Johannes (*19-09-1897, †30-10-1897) [Zoon van X-dl] **X-dl,1**
Goossens, Petrus Johannes Baptist (*26-08-1886) [Partner van XI-jp] XI-jp; XII-ux
Goossens, Richard (*1979, †10-06-2005) [Zoon van XIII-ht] **XIII-ht,1**

Goris, Catharina Joannis [Partner van V-e] V-e; VI-e
Goris, Cornelis (*02-12-1872, †29-05-1947) [Schoonvader van XII-ma] XII-ma
Goris, Judocus (*01-01-1886) [Partner van XI-cq] XI-cq
Goris, Leopoldis (*11-12-1907, †04-08-1988) [Partner van XII-ma] XII-ma
Goris, Maria Catharina (*17-01-1922, †26-07-2006) [Schoonmoeder van XII-my] XII-my
Goris, Wilhelmus (*11-01-1846) [Schoonvader van XI-cq] XI-cq
Gorissen, Adriana Cornelia (Jaan) (*26-05-1921, †24-10-1994) [Partner van XII-jp] XII-jp; XIII-jl; XIII-jm
Gorissen, Anna Catharina (*11-12-1870) [Schoonmoeder van XII-gb] XII-gb
Gorissen, Anna Catharina (*21-01-1892, †13-03-1969) [Schoonmoeder van XII-ih] XII-ih
Gorissen, Ellie (†2007) [Partner van XIII-cy] XIII-cy
Gorissen, Wilhelmus (Willem) (*21-08-1893, †13-07-1976) [Schoonvader van XII-jp] XII-jp
Graaf, Willem Louis Marie de (*24-05-1937, †10-07-2006) [Partner van XIII-fj] XIII-fj
Graafmans, Johannes Daniel (*1883) [Partner van XII-dz] XII-dz
Greef, Johanna Anna Maria Jacoba de (*18-07-1901, †06-03-1950) [Schoonmoeder van XI-jb] XI-jb
Greef, Maria Catharina Elisabeth de (*25-11-1902, †08-05-1974) [Schoonmoeder van XI-je] XI-je
Groen, Cornelis de (*20-03-1898) [Schoonvader van XIII-cc] XIII-cc
Groen, Jacobus de (*12-06-1865, †29-07-1928) [Schoonvader van XII-bs] XII-bs
Groen, Johanna de (*24-02-1888) [Schoonmoeder van XIII-dq] XIII-dq
Groen, Petronella de (*15-11-1904, †21-01-1994) [Schoonmoeder van XIII-dy] XIII-dy
Groen, Wilhelmina (*06-06-1894) [Partner van XII-bs] XII-bs; XIII-bl
Groenewegen, Helena (*29-04-1915, †29-08-2001) [Partner van XIII-dj] XIII-dj; XIV-db
Groffen, Eduardus Johannes Alphonsus (*24-02-1920) [Schoonvader van XIII-ny] XIII-ny
Groffen, Helena Elisabeth Maria (*20-02-1949, †20-02-1949) [Dochter van XII-dt] **XII-dt,3**
Groffen, Jacoba Cornelia Antonetta Wilhelmina (*04-05-1970, †04-08-1990) [Dochter van XIII-en] **XIII-en,2**
Groffen, Leonardus (*18-05-1916, †24-10-1986) [Partner van XII-dt] XII-dt; XIII-en; XIII-eo
Groffen, Petrus Johannes (*21-08-1879, †02-04-1966) [Schoonvader van XII-dt] XII-dt
Groot, Adriana de (*02-10-1903) [Partner van XI-hu] XI-hu
Groot, Adriana Cornelia de (*02-04-1898, †01-02-1953) [Nummer XI-ho] **XI-ho**; XII-rj; XII-rk; XII-rl; XII-rm; XII-rn
Groot, Adriana Cornelia Maria de (*03-04-1929, †06-03-2004) [Partner van XIII-cs] XIII-cs; XIV-cs; XIV-ct
Groot, Adrianus de (*19-05-1891) [Nummer XI-hm] **XI-hm**
Groot, Catharina de (*01-08-1923) [Schoonmoeder van XIV-gf] [Schoonmoeder van XIII-tw] XIII-tw; XIV-gf
Groot, Catharina Maria de (*1836) [Schoonmoeder van XI-cu] XI-cu
Groot, Cornelia de (*25-09-1913, †06-05-1986) [Schoonmoeder van XIII-ot] XIII-ot
Groot, Cornelis de (*29-03-1843, †06-07-1910) [Partner van X-ck] X-ck; XI-hl; XI-hm; XI-hn; XI-ho
Groot, Cornelis Jacobus de (*23-12-1920) [Zoon van XI-hm] **XI-hm,3**
Groot, Jacobus de (*12-09-1925, †23-10-1925) [Zoon van XI-hm] **XI-hm,5**
Groot, Joannes de (*14-02-1814, †27-05-1886) [Schoonvader van X-ck] X-ck
Groot, Johannes de (*08-04-1863, †27-01-1934) [Schoonvader van XI-hu] XI-hu
Groot, Josephus de (*12-11-1830, †29-11-1864) X-u
Groot, Lucia Wilhelmina de (*06-08-1919) [Dochter van XI-hm] **XI-hm,2**
Groot, Maria de (~11-12-1765, †28-02-1837) [Schoonmoeder van IX-m] IX-m
Groot, Maria Adriana de (*17-02-1894, †05-11-1968) [Nummer XI-hn] **XI-hn**; XII-ri

Groot, Maria Adriana de (*15-03-1918) [Dochter van XI-hm] **XI-hm,1**
Groot, Petrus de (*21-08-1897, †28-08-1978) [Schoonvader van XIII-cs] XIII-cs
Groot, Wilhelmina Maria de (*09-05-1889) [Nummer XI-hl] **XI-hl**
Guddens, Jacoba (*20-05-1908, †11-02-2004) [Schoonmoeder van XIII-qg] XIII-qg
Guns, Dijmphna [Schoonmoeder van XI-gg] XI-gg
Haan, Cornelis den (*1853) [Schoonvader van XI-eb] XI-eb
Haan, Pieternella Johanna den (*06-10-1885, †30-09-1961) [Partner van XI-eb] XI-eb; XII-kr; XII-ks; XII-kt; XII-ku; XII-kv
Haasen, Adriana (*23-05-1863) [Schoonmoeder van XI-bq] XI-bq
Haast, Anna Cornelia (*05-08-1859, †21-06-1936) [Schoonmoeder van XI-da] XI-da
Haazen, Joanna Antonetta (*05-11-1862, †13-08-1916) [Schoonmoeder van XII-rc] XII-rc
Hack, Jacoba (*30-11-1869, †15-10-1936) [Schoonmoeder van XII-fk] XII-fk
Hack, Jan (*15-05-1920) [Partner van XI-iq] XI-iq; XII-ss; XII-st; XII-su; XII-sv
Haest, Cornelis [Schoonvader van IX-u] IX-u
Haest, Dingena (†10-12-1931) [Partner van IX-u] IX-u; X-bh; X-bi; X-bj; X-bk
Hagenaars, Adriana Cornelia (*17-06-1875, †15-06-1959) [Partner van XI-gk] XI-gk; XII-nn; XII-no; XII-np; XII-nq
Hagenaars, Adriana Elisabeth (*28-09-1903) [Dochter van XI-aj] **XI-aj,5**
Hagenaars, Arnoldus (Aart) (*19-07-1909, †18-09-1985) [Nummer XII-at] **XII-at**; XIII-aq; XIII-ar
Hagenaars, Cornelis (~15-02-1799, †24-05-1844) [Schoonvader van X-z] X-z
Hagenaars, Cornelis (*04-06-1913, †29-07-1913) [Zoon van XI-z] **XI-z,9**
Hagenaars, Cornelis Gerardus Elisabeth (*13-06-1911) [Zoon van XI-aj] **XI-aj,10**
Hagenaars, Digna Johanna (*31-05-1901, †26-08-1901) [Dochter van XI-aj] **XI-aj,3**
Hagenaars, Dijmphna (*05-08-1909) [Partner van XII-fk] XII-fk
Hagenaars, Elisa Maria (*24-05-1919, †06-06-1919) [Dochter van XII-am] **XII-am,1**
Hagenaars, Elisabeth Cornelia maria Gerarda (*21-12-1912) [Dochter van XI-aj] **XI-aj,11**
Hagenaars, Franciscus (*01-02-1821) [Schoonvader van X-am] X-am
Hagenaars, Gerard (*17-12-1948, †19-12-2006) [Nummer XIII-ar] **XIII-ar**
Hagenaars, Hendrikus Johannes (*09-02-1905) [Zoon van XI-w] **XI-w,5**
Hagenaars, Jacobus (*23-08-1871, †18-02-1947) [Schoonvader van XII-fk] XII-fk
Hagenaars, Joanna (*24-08-1849) [Partner van X-aw] X-aw; XI-dn; XI-do; XI-dp
Hagenaars, Joannes Martinus (*10-04-1899) [Nummer XII-ao] **XII-ao**
Hagenaars, Joannes Mathijssen (~21-02-1753, []26-05-1795) [Schoonvader van VIII-f] VIII-f
Hagenaars, Johanna (*05-02-1860, †29-07-1934) [Schoonmoeder van XII-bj] XII-bj
Hagenaars, Johanna Arnolda (*02-08-1912) [Dochter van XI-w] **XI-w,6**
Hagenaars, Johanna Elisabeth (*28-11-1908) [Dochter van XI-aj] **XI-aj,9**
Hagenaars, Johanna Elisabeth (*01-11-1918, †04-03-1975) [Schoonmoeder van XIII-sx] XIII-sx
Hagenaars, Johanna Maria (*20-07-1914, †11-04-2007) [Nummer XII-au] **XII-au**
Hagenaars, Johannes (*30-09-1842) [Partner van X-z] X-z; XI-br
Hagenaars, Johannes (*27-05-1900, †05-08-1900) [Zoon van XI-aj] **XI-aj,2**
Hagenaars, Johannes Petrus (*05-05-1907) [Nummer XII-bp] **XII-bp**
Hagenaars, Johannes Petrus (*23-04-1908, †28-02-1968) [Nummer XII-as] **XII-as**; XIII-ap
Hagenaars, Lambertus (*30-04-1917, †04-06-1917) [Zoon van XI-z] **XI-z,12**
Hagenaars, Laurentius (*18-04-1907, †15-07-1977) [Nummer XII-ar] **XII-ar**
Hagenaars, Laurentius Martinus (*24-07-1902, †25-07-1909) [Zoon van XI-w] **XI-w,4**
Hagenaars, Maria Catharina (*21-05-1845, †05-06-1875) [Partner van X-am] X-am; XI-cj
Hagenaars, Maria Cornelia (*18-02-1844, †22-12-1908) [Schoonmoeder van XI-bj] XI-bj
Hagenaars, Maria Cornelia (*21-09-1887, †18-12-1945) [Schoonmoeder van XII-ud] XII-ud

Hagenaars, Maria Elisabeth (*26-06-1897) [Nummer XII-an] **XII-an**
Hagenaars, Maria Johanna (*26-06-1902, †18-09-1902) [Dochter van XI-aj] **XI-aj,4**
Hagenaars, Marijn (*19-03-1839, †15-01-1889) [Schoonvader van XI-gk] XI-gk
Hagenaars, Martinus (*26-11-1915, †07-03-1988) [Nummer XII-av] **XII-av**
Hagenaars, Martinus Johannes (*01-12-1904) [Zoon van XI-aj] **XI-aj,6**
Hagenaars, Martinus Petrus (*18-08-1904, †18-09-1904) [Zoon van XI-z] **XI-z,2**
Hagenaars, Martinus Petrus (*16-01-1906, †09-08-1906) [Zoon van XI-z] **XI-z,3**
Hagenaars, Paulina Cornelia (*02-01-1921, †13-02-1924) [Dochter van XI-z] **XI-z,14**
Hagenaars, Petronella (*23-10-1869) [Nummer XI-br] **XI-br**; XII-ex; XII-ey; XII-ez; XII-fa
Hagenaars, Petronella (*19-02-1912, †13-08-1912) [Dochter van XI-z] **XI-z,8**
Hagenaars, Petronella Johanna (*26-03-1906) [Nummer XII-bo] **XII-bo**
Hagenaars, Petronilla (~29-04-1784, †03-02-1864) [Partner van VIII-f] VIII-f; IX-l; IX-m; IX-n; IX-o; IX-p; IX-q; IX-r; IX-s
Hagenaars, Petrus (*05-03-1840, †28-08-1907) [Schoonvader van XI-aj] [Schoonvader van XI-z] XI-z; XI-aj
Hagenaars, Petrus (Piet) (*30-05-1899) [Zoon van XI-aj] **XI-aj,1**
Hagenaars, Petrus Cornelis (*06-06-1919, †18-08-1951) [Nummer XII-aw] **XII-aw**
Hagenaars, Petrus Johannes (*04-06-1903, †01-09-1961) [Nummer XII-aq] **XII-aq**
Hagenaars, Petrus Paulus (*05-10-1866) [Partner van XI-w] XI-w; XII-am; XII-an; XII-ao
Hagenaars, Piet (*1950) [Zoon van XII-at] **XII-at,4**
Hagenaars, Pieter (~30-11-1797, †28-01-1851) [Schoonvader van X-aw] X-aw
Hagenaars, Thomas (*15-12-1875, †08-12-1947) [Partner van XI-z] XI-z; XII-aq; XII-ar; XII-as; XII-at; XII-au; XII-av; XII-aw
Hagenaars, Thomas isabella (*1932, †06-01-1934) [Zoon van XII-as] **XII-as,1**
Hagenaars, Walterus Martinus (*27-02-1895) [Nummer XII-am] **XII-am**
Hagenaars, Waltherus (*04-01-1834, †20-12-1923) [Schoonvader van XI-w] XI-w
Hagenaars, Waltherus (*04-02-1873, †06-08-1952) [Partner van XI-aj] XI-aj; XII-bo; XII-bp
Hagenaars, Waltherus (*11-01-1911, †25-07-1975) [Zoon van XI-z] **XI-z,7**
Hagenaars, Waltherus Constantinus (*1930, †29-04-1932) [Zoon van XII-bp] **XII-bp,1**
Hal, Adriana van (*17-08-1884, †07-06-1964) [Partner van XI-t] XI-t
Hal, Johannes van (*17-04-1843, †02-08-1933) [Schoonvader van XI-t] XI-t
Hameeteman, Bram (*1919) XII-jl
Harijgers, Elisabeth (*23-08-1883, †31-08-1975) [Partner van XI-gw] XI-gw; XII-pj
Harijgers, Josephus (Jefkes) (*04-10-1851, †03-10-1939) [Schoonvader van XI-gw] XI-gw
Hartmans, Johanna Adriana (*15-05-1816, †31-01-1900) [Schoonmoeder van X-y] X-y
Havermans, Adriana (*12-06-1904, †08-09-1966) [Nummer XII-fp] **XII-fp**; XIII-fb
Havermans, Adrianus (*10-04-1879, †12-05-1940) [Partner van XI-bv] XI-bv; XII-fo; XII-fp; XII-fq
Havermans, Adrianus Jacobus (*19-01-1925, †03-01-1945) [Zoon van XI-bv] **XI-bv,8**
Havermans, Cornelia Antonetta (*25-08-1914) [Dochter van XI-bv] **XI-bv,6**
Havermans, Godefridus (*25-01-1887, †15-05-1979) [Schoonvader van XIII-dq] XIII-dq
Havermans, Jacobus (Ko) (*07-04-1920) [Partner van XIII-dq] XIII-dq; XIV-dm; XIV-dn; XIV-do
Havermans, Johannes (*20-12-1833, †04-03-1889) [Schoonvader van XI-bv] XI-bv
Havermans, Johannes Marinus (*12-05-1902) [Nummer XII-fo] **XII-fo**
Havermans, Karel Godefridus (*20-03-1908) [Nummer XII-fq] **XII-fq**
Havermans, Petrus Adrianus Jacobus (*30-08-1912, †19-02-1913) [Zoon van XI-bv] **XI-bv,5**
Havermans, Petrus Johannes (*08-03-1917) [Zoon van XI-bv] **XI-bv,7**
Havermans, Pieternella (†24-04-1925) [Schoonmoeder van XII-qs] XII-qs
Havermans, Wilhelmina Johanna (*15-10-1910) [Dochter van XI-bv] **XI-bv,4**

Hazen, Adrianus Cornelis (*13-09-1856, †12-04-1895) [Schoonvader van XII-ba] XII-ba
Hazen, Cornelia Maria (*13-09-1891) [Partner van XII-ba] XII-ba
Heck, Adriana Cornelia (*29-10-1865, †30-07-1940) [Schoonmoeder van XII-e] XII-e
Hector, Adriaan (*05-02-1848) [Schoonvader van XI-gx] XI-gx
Hector, Adrianus Marinus (Janus) (*16-03-1910, †26-11-1965) [Nummer XII-pl] **XII-pl**
Hector, Anna (*13-09-1911) [Dochter van XI-gx] **XI-gx,3**
Hector, Anna Maria (*19-10-1908) [Nummer XII-pk] **XII-pk**
Hector, Antonij (*21-05-1882) [Partner van XI-gx] XI-gx; XII-pk; XII-pl; XII-pm
Hector, Christiaan (*26-09-1920, †17-05-1922) [Zoon van XI-gx] **XI-gx,6**
Hector, Helena Adriana (*27-03-1917, †15-12-1982) [Nummer XII-pm] **XII-pm**; XIII-qz
Hector, Marinus (*24-05-1914) [Zoon van XI-gx] **XI-gx,4**
Hees, Adriaan van (*15-03-1830, †14-01-1880) [Partner van X-a] X-a; XI-a; XI-b; XI-c
Hees, Adriaan van (*17-06-1878, †25-10-1945) [Nummer XI-g] **XI-g**
Hees, Adriana van (*19-11-1835, †04-02-1921) [Nummer X-a] **X-a**; XI-a; XI-b; XI-c
Hees, Adriana van (*09-08-1875, †21-09-1880) [Dochter van X-c] **X-c,6**
Hees, Adriana van (*10-08-1910, †25-03-2000) [Partner van XII-gb] XII-gb; XIII-fl; XIII-fm; XIII-fn
Hees, Adrianus van (~26-03-1808) [Zoon van VIII-a] **VIII-a,5**
Hees, Adrianus van (~11-10-1809, †01-01-1853) [Zoon van VIII-a] **VIII-a,6**
Hees, Adrianus Cornelis van (*06-06-1915) [Nummer XII-h] **XII-h**; XIII-j
Hees, Adrianus Franciscus van (*30-08-1905) [Partner van XI-jt] XI-jt
Hees, Anna Catharina van (*25-03-1848, †12-04-1938) [Nummer X-e] **X-e**
Hees, Anna Catharina van (*14-12-1871) [Nummer XI-f] **XI-f**
Hees, Anna Cornelia van (~09-03-1804) [Dochter van VIII-a] **VIII-a,3**
Hees, Antonia van (*14-12-1832, †10-05-1882) [Schoonmoeder van XI-bs] XI-bs
Hees, Antonius Adrianus van (*11-05-1903) [Zoon van XI-d] **XI-d,4**
Hees, Cornelia van (*14-05-1868, †10-03-1924) [Nummer XI-e] **XI-e**; XII-i; XII-j
Hees, Cornelia Adriana van (*23-11-1909, †30-06-1941) [Nummer XII-g] **XII-g**; XIII-i
Hees, Cornelia Elisabeth (*05-04-1862, †11-03-1941) [Nummer XI-b] **XI-b**; XII-c
Hees, Cornelis van (*11-09-1848, †29-01-1886) [Schoonvader van X-dh] X-dh
Hees, Cornelis van (*04-07-1866) [Nummer XI-d] **XI-d**; XII-e; XII-f; XII-g; XII-h
Hees, Cornelis Adrianus (Cor) van (*20-01-1939, †14-05-2014) [Nummer XIII-j] **XIII-j**; XIV-c; XIV-d
Hees, Cornelis Peeters van (~01-05-1730, †05-06-1778) [Schoonvader van VIII-a] VIII-a
Hees, Cornelius van (~24-04-1802) [Zoon van VIII-a] **VIII-a,2**
Hees, Doodgeboren zoon van (levenloos *14-01-1881) [Zoon van X-c] **X-c,8**
Hees, Dorothea van (*06-12-1883, †13-08-1938) [Schoonmoeder van XIII-bz] [Schoonmoeder van XII-ch] XII-ch; XIII-bz
Hees, Elisabeth van (*21-10-1837, †27-10-1837) [Dochter van IX-a] **IX-a,2**
Hees, Elisabeth van (*15-10-1845, †20-06-1927) [Nummer X-d] **X-d**
Hees, Joanna van (~05-10-1800, †22-03-1813) [Dochter van VIII-a] **VIII-a,1**
Hees, Johanna van (*26-09-1839) [Nummer X-b] **X-b**
Hees, Johanna van (*15-05-1882, †24-03-1964) [Nummer XI-h] **XI-h**; XII-k
Hees, Johanna van (*02-09-1892) [Nummer XII-d] **XII-d**; XIII-b; XIII-c; XIII-d; XIII-e; XIII-f; XIII-g; XIII-h
Hees, Johanna Cornelia van (*05-07-1902, †26-07-1902) [Dochter van X-dh] **X-dh,1**
Hees, Johannes van (*09-11-1842, †06-12-1923) [Nummer X-c] **X-c**; XI-d; XI-e; XI-f; XI-g; XI-h; XI-i; XI-j
Hees, Johannes Antonius van (*31-05-1900) [Zoon van XI-d] **XI-d,3**
Hees, Johannes Baptista van (~23-02-1766, †11-04-1813) [Partner van VIII-a] VIII-a; IX-a

Hees, Kornelis van (*16-06-1870) [Zoon van X-a] **X-a,4**
Hees, Maria Catharina van (*02-09-1893, †27-06-1973) [Schoonmoeder van XII-up] XII-up
Hees, Maria Catharina van (*22-07-1911) [Dochter van XI-d] **XI-d,6**
Hees, Maria Cornelia van (~15-12-1796, †20-05-1838) [Schoonmoeder van X-a] X-a
Hees, Maria Cornelia van (*23-05-1860, †12-03-1955) [Nummer XI-a] **XI-a**; XII-a; XII-b
Hees, Maria Johanna van (*13-09-1925, †28-05-1997) [Partner van XII-gc] XII-gc
Hees, Maria Petronella van (*25-08-1886, †06-06-1975) [Nummer XI-j] **XI-j**
Hees, Marinus van (*30-09-1868) [Schoonvader van XII-gb] XII-gb
Hees, Petronella van (*04-07-1866) [Dochter van X-c] **X-c,2**
Hees, Petronella Wilhelmina Antonia van (*30-12-1894, †06-11-1955) [Nummer XII-e] **XII-e**
Hees, Petrus van (~16-04-1796, †17-03-1840) [Schoonvader van X-a] X-a
Hees, Petrus van (*06-08-1864) [Nummer XI-c] **XI-c**; XII-d
Hees, Petrus van (*02-04-1870, †12-05-1880) [Zoon van X-c] **X-c,4**
Hees, Petrus van (*14-01-1885, †21-11-1958) [Nummer XI-i] **XI-i**
Hees, Petrus Janssen van (~14-01-1806, †21-04-1877) [Nummer IX-a] **IX-a**; X-a; X-b; X-c; X-d; X-e
Hees, Petrus Johannes van (*25-07-1879) [Partner van X-dh] X-dh; XI-jt
Hees, Trinet van (*24-03-1906, †05-07-1983) [Dochter van XI-g] **XI-g,1**
Hees, Wilhelmina van (*24-01-1896) [Nummer XII-f] **XII-f**
Heesch, Elizabeth van (*27-03-1812, †22-03-1813) [Dochter van VIII-a] **VIII-a,7**
Heijboer, Pieternella (*09-11-1872, †14-05-1958) [Schoonmoeder van XII-pr] XII-pr
Heijden, Adriana Johanna Christoffelina van der (*22-09-1918, †05-12-1961) [Schoonmoeder van XIII-jd] XIII-jd
Heijden, Antonia van der (*30-09-1879) [Schoonmoeder van XIII-bs] XIII-bs
Heijden, Cornelia Adriana van der (*05-08-1889, †15-10-1975) [Schoonmoeder van XII-nz] [Schoonmoeder van XI-ht] XI-ht; XII-nz
Heijden, Cornelis Petrus Adrianus van der (*19-02-1934, †19-01-1988) [Partner van XI-jd] XI-jd
Heijden, Johanna van der (*16-10-1889, †09-12-1918) XI-hf
Heijkoop, Anna Maria (*25-08-1907, †07-06-1981) [Partner van XII-ip] XII-ip
Heijligers, Cornelis Johannes (*04-01-1915, †05-01-1968) [Schoonvader van XIII-qw] XII-ol; XIII-qw
Heijmans, Adriana Maria (*11-02-1859, †23-01-1926) [Schoonmoeder van XII-dx] XII-dx
Heijmans, Adrianus (*16-04-1886, †12-08-1963) [Schoonvader van XII-ep] XII-ep
Heijmans, Cornelis Marinus Adrianus (*31-01-1916, †08-10-1974) [Partner van XII-ep] XII-ep
Heijmans, Jacobus Cornelis (*?-02-1947, †10-11-1947) [Zoon van XII-ep] **XII-ep,2**
Heijmans, Johanna (*23-11-1864, †01-03-1930) [Schoonmoeder van XII-fm] XII-fm
Heijmans, Maria Wilhelmina [Partner van XII-az] XII-az
Heijnen, Adriana (*1920, †15-11-1991) [Partner van XII-km] XII-km; XIII-la; XIII-lb
Heijnen, Anna Maria (*30-01-1875) [Partner van IX-am] IX-am
Heijnen, Christianus (*19-08-1881, †08-01-1959) [Partner van XII-ln] XII-ln; XIII-ng
Heijnen, Cornelia Johanna Maria Francisca (*04-05-1925, †12-09-2018) [Nummer XIII-ng] **XIII-ng**; XIV-jz; XIV-ka; XIV-kb; XIV-kc; XIV-kd; XIV-ke; XIV-kf
Heijnen, Cornelis (*18-06-1848, †28-04-1926) [Schoonvader van XII-ln] XII-ln
Heijnen, Cornelis (*22-08-1920) [Zoon van XII-ln] **XII-ln,1**
Heijnen, Johannes (*23-10-1831) [Schoonvader van XI-bg] XI-bg
Heijnen, Johannes (*18-04-1915, †13-10-1990) [Schoonvader van XIII-ov] XIII-ov
Heijnen, Petronella (*07-09-1863, †03-05-1949) [Partner van XI-bg] XI-bg
Heijnen, Wilhelmina (*26-11-1856, †30-12-1932) [Schoonmoeder van XI-bv] XI-bv
Heinsen, Jacobus (*27-08-1823, †10-05-1907) [Partner van IX-ah] IX-ah; X-cl

Heinsen, Jacobus (*20-09-1850, †10-06-1917) [Nummer X-cl] **X-cl**; XI-hp
Heinsen, Magdalena Christina (*23-06-1880, †20-02-1953) [Nummer XI-hp] **XI-hp**; XII-ro; XII-rp; XII-rq
Hellemons, Adrianus (Arjaan) (*13-11-1868, †22-05-1952) [Schoonvader van XII-j] XII-j
Hellemons, Adrianus Albertus Helena (Ad) (*01-08-1937, †04-01-1997) [Nummer XIII-m] **XIII-m**; XIV-h; XIV-i
Hellemons, Cornelia (*06-12-1889, †20-06-1933) XI-bz
Hellemons, Cornelis Adrianus (Cor) (*12-03-1929, †05-11-2007) [Nummer XIII-l] **XIII-l**; XIV-e; XIV-f; XIV-g
Hellemons, Hermine Petronella (Piem) (*28-10-1952, †27-01-2010) [Nummer XIV-f] **XIV-f**; XV-a; XV-b
Hellemons, Johannes (Jan) (*14-05-1895, †26-01-1992) [Partner van XII-j] XII-j; XIII-l; XIII-m
Hellemons, Kornelis Nicolaas (*18-11-1877) [Schoonvader van XII-pr] XII-pr
Hellemons, Oskar Robert (Oskar) (*07-02-1954, †22-07-2013) [Nummer XIV-g] **XIV-g**
Hellemons, Petrus Marinus (*05-10-1906, †08-06-1996) [Partner van XII-pr] XII-pr; XIII-ri
Helmer, Antonius (*08-06-1911, †23-08-1969) [Partner van XII-ou] XII-ou
Helmer, Antoon (*1879) [Schoonvader van XII-ou] XII-ou
Helmons, Adrianus Alphonsus (*26-12-1899, †03-09-1973) [Partner van XII-kp] XII-kp; XIII-lf; XIII-lg; XIII-lh; XIII-li; XIII-lj; XIII-lk; XIII-ll; XIII-lm; XIII-ln; XIII-lo; XIII-lp; XIII-lq; XIII-lr; XIII-ls
Helmons, Adrianus Cornelis (Janus) (*24-02-1920, †15-03-1980) [Nummer XIII-dp] **XIII-dp**; XIV-de; XIV-df; XIV-dg; XIV-dh; XIV-di; XIV-dj; XIV-dk; XIV-dl
Helmons, Adrianus Petrus Johannes (Arjaan) (*12-03-1873, †22-12-1933) [Getuige bij doop van partner van XII-kz] XII-kz
Helmons, Anna Maria (*22-04-1872, †22-11-1937) [Schoonmoeder van XII-eb] XII-eb
Helmons, Anna Maria (Mie) (*18-01-1901, †13-03-1974) [Schoonmoeder van XII-kn] [Schoonmoeder van XII-kz] XII-kn; XII-kz
Helmons, Antonius (*07-11-1889, †02-03-1949) [Partner van XII-br] XII-br; XIII-bh; XIII-bi; XIII-bj; XIII-bk
Helmons, Antonius (*03-12-1915, †12-01-1997) [Nummer XIII-bh] **XIII-bh**; XIV-be; XIV-bf; XIV-bg
Helmons, Antonius (Toon) (*21-09-1938) [Zoon van XII-cz] **XII-cz,8**
Helmons, Catharina Petronella (*22-06-1923, †07-02-2019) [Nummer XIII-lf] **XIII-lf**; XIV-ip; XIV-iq
Helmons, Christiaan (*17-04-1848, †27-04-1900) [Schoonvader van XI-eb] XI-eb
Helmons, Christiaan Franciscus (*26-02-1919, †20-05-1988) [Partner van XIII-eu] XIII-eu; XIV-eh; XIV-ei; XIV-ej
Helmons, Christianus (Chris) (*18-11-1939, †07-01-1986) [Nummer XIII-lo] **XIII-lo**
Helmons, Cornelia Maria (*16-08-1913, †03-07-1999) [Schoonmoeder van XIII-hm] XIII-hm
Helmons, Cornelis (*10-05-1894, †09-02-1954) [Partner van XII-cz] XII-cz; XIII-dp; XIII-dq; XIII-dr; XIII-ds; XIII-dt; XIII-du; XIII-dv
Helmons, Cornelis (Cees) (*01-05-1955) [Nummer XIV-ds] **XIV-ds**
Helmons, Cornelis Johannes (*25-10-1919, †09-01-1993) [Nummer XIII-bj] XIII-q; **XIII-bj**; XIV-k; XIV-l
Helmons, Dorothea Johanna (Dora) (*03-12-1922, †09-12-2007) [Nummer XIII-dq] **XIII-dq**; XIV-dm; XIV-dn; XIV-do
Helmons, Dorothea Johanna (*10-01-1929, †07-05-1929) [Dochter van XII-br] **XII-br,6**
Helmons, Dorothea Maria (Door) (*13-04-1919, †07-03-2012) [Partner van XII-kw] XII-kw; XIII-ma; XIII-mb; XIII-mc

Helmons, Dorothea Maria (Dora) (*24-05-1923, †08-08-2009) [Schoonmoeder van XIII-ld] XIII-ld
Helmons, Elisabeth Wilhelmina (*18-12-1894, †10-05-1973) [Schoonmoeder van XIII-co] XIII-co
Helmons, Govardus (Goof) (*03-04-1887, †27-09-1970) [Schoonvader van XII-kw] XII-kw
Helmons, Jo (*01-11-1956, †02-11-1956) [Dochter van XIII-dp] **XIII-dp,8**
Helmons, Joanna (~13-04-1766, †24-07-1843) [Schoonmoeder van IX-i] IX-i
Helmons, Johanna Petronella (Joke) (*04-12-1932) [Nummer XIII-lk] **XIII-lk**; XIV-it
Helmons, Johannes Petrus Govardus (*06-03-1922, †30-03-1922) [Zoon van XII-br] **XII-br,5**
Helmons, Maria Catharina (*18-11-1882, †27-12-1909) [Partner van XI-eb] XI-eb; XII-ko; XII-kp; XII-kq
Helmons, Maria Paulina (*16-06-1911, †24-04-1990) [Schoonmoeder van XIII-lu] XIII-lu
Helmons, Max (*13-10-2004, †13-10-2004) [Zoon van XV-ag] **XV-ag,2**
Helmons, Petrus Johannes (*03-06-1936, †20-07-2014) [Nummer XIII-bk] **XIII-bk**
Helmons, Sebastiaan (*18-05-1857, †12-09-1929) [Schoonvader van XII-br] [Schoonvader van XII-cz] [Schoonvader van XII-kp] XII-br; XII-cz; XII-kp
Helmons, Sebastiaan (*24-03-1884, †10-01-1962) [Schoonvader van XIII-eu] XIII-eu
Helmons, Sebastianus Antonius Maria (*27-06-1914, †10-09-1914) [Zoon van XII-br] **XII-br,1**
Helmons, Sebastianus Cornelis (*05-10-1918, †09-11-1989) [Nummer XIII-bi] **XIII-bi**
Helmons, Sebastianus Laurentius (Sjaan) (*03-04-1924, †17-09-2005) [Nummer XIII-dr] **XIII-dr**; XIV-dp; XIV-dq
Helmons, Thijs (*13-10-2004, †13-10-2004) [Zoon van XV-ag] **XV-ag,1**
Helteren, Maria van (*±1840) [Schoonmoeder van XI-df] XI-df
Helvert, Adriana Cornelia van (*07-08-1926, †07-11-1988) [Partner van XII-jq] XII-jq; XIII-jn; XIII-jo
Hendrickx, Adrianus (*29-04-1907, †16-02-1980) [Schoonvader van XII-vk] XII-vk
Hendrickx, Maria Josepha (*02-01-1842) [Schoonmoeder van X-cu] X-cu
Hendrikx, Cornelis Johannes (*11-01-1915, †25-05-1991) [Schoonvader van XIV-lw] XIV-lw
Hendrikx, Phily Jansen (*08-06-1925, †26-07-2001) [Partner van XII-hk] XII-hk
Hensen, Adrianus (*06-08-1881, †23-11-1957) [Schoonvader van XII-pq] [Schoonvader van XII-po] XII-po; XII-pq
Hensen, Cornelis Petrus (*24-07-1899, †23-05-1986) [Schoonvader van XIII-pe] XIII-pe
Hensen, Dimphina (*20-02-1924, †24-06-2015) [Partner van XII-po] XII-po; XIII-rb; XIII-rc; XIII-rd; XIII-re; XIII-rf
Hensen, Franciscus Petrus (*18-11-1929, †13-05-1985) [Partner van XIII-pe] XIII-pe; XIV-kq; XIV-kr; XIV-ks
Hensen, Maria (Marie) (*12-04-1919, †02-12-2015) [Partner van XII-pq] XII-pq
Hensen, Martinus (~17-02-1786, †05-11-1865) [Schoonvader van IX-ah] IX-ah
Herel, Helena van (*03-05-1882, †01-01-1919) [Schoonmoeder van XII-np] XII-np
Hermans, Philibertus (*14-12-1932, †28-06-1986) [Schoonvader van XIII-vb] XIII-vb
Hermus, Rudolphus Adrianus Sebastianus (*28-11-1909, †27-10-2002) [Schoonvader van XI-ix] XI-ix
Herreijgers, Adriana (*08-07-1902, †29-06-1940) XI-hy
Hertogh, Adriana Cornelia (*06-10-1913) [Dochter van XI-hl] **XI-hl,3**
Hertogh, Adrianus (*04-05-1874) [Partner van XI-hl] XI-hl
Hertogh, Christiaan (*05-08-1865, †22-11-1938) [Schoonvader van XI-eh] XI-eh
Hertogh, Christiana (*1825, †13-02-1880) X-o
Hertogh, Cornelia (*1900) [Schoonmoeder van XIII-ii] XIII-ii
Hertogh, Cornelia Catharina (*19-04-1917) [Dochter van XI-hl] **XI-hl,6**
Hertogh, Cornelis Adrianus (*19-04-1917) [Zoon van XI-hl] **XI-hl,5**

Hertogh, Dimphna (*19-12-1894) [Partner van XI-eh] XI-eh; XII-lc; XII-ld; XII-le
Hertogh, Jacoba Maria (*20-07-1909) [Dochter van XI-hl] **XI-hl,1**
Hertogh, Jacobus (*21-08-1842, †28-07-1928) [Schoonvader van XI-hl] XI-hl
Hertogh, Jacobus Cornelis (*30-12-1915, †29-08-1916) [Zoon van XI-hl] **XI-hl,4**
Hertogh, Jacobus Johannes (*11-11-1919, †22-01-1920) [Zoon van XI-hl] **XI-hl,8**
Hertogh, Maria Adriana (*29-04-1912) [Dochter van XI-hl] **XI-hl,2**
Hertogh, Petronella (*14-06-1879) [Schoonmoeder van XII-eo] XII-eo
Hertogh, Wilhelmina Catharina (*20-06-1918) [Dochter van XI-hl] **XI-hl,7**
Hertogs, Adrianus (*24-09-1792) [Partner van VIII-k] VIII-k
Hertogs, Joannes [Schoonvader van VIII-k] VIII-k
Hertogs, Johanna (*07-04-1852, †18-06-1894) [Schoonmoeder van XI-aj] [Schoonmoeder van XI-z] XI-z; XI-aj
Heshof, Maria Petronella Johanna (Ria) (*16-08-1951) XIV-f
Hijgenaar, Jan (*26-02-1913, †07-08-1995) [Partner van XII-ov] XII-ov
Hilgerdernaar, Johannes (*1912) [Partner van XII-ku] XII-ku
Hillo, Petrus Adriaenssen van 't (~02-07-1697, †18-02-1763) [Schoonvader van VII-r] VII-r
Hilt, Helena (*16-06-1920) [Partner van XII-hf] XII-hf
Hoeckx, Cornelia Mertens [Schoonmoeder van V-h] V-h
Hoeckx, Maria [Schoonmoeder van VI-f] VI-f
Hoedelmans, Adriana (*27-11-1850, †07-09-1911) [Schoonmoeder van XI-dn] XI-dn
Hoedelmans, Christiaan (*09-08-1846, †26-02-1932) [Schoonvader van XII-dw] XII-dw
Hoedelmans, Cornelis (Kees) (*07-06-1936, †18-01-2003) [Partner van XIII-hq] XIII-hq
Hoedelmans, Johannes (Jan) (*16-02-1902) [Schoonvader van XIII-hq] XIII-hq
Hoedelmans, Petronella (Pieternel) (*07-08-1875) [Schoonmoeder van XI-fy] XI-fy
Hoedelmans, Petrus Johannes (*16-03-1884) [Partner van XII-dw] XII-dw
Hoef, Petrus Bernardus van de (*09-09-1900, †02-07-1930) X-dd
Hoeffelen, Adrianus Cornelis Antonius van (*22-03-1910, †01-06-1964) [Schoonvader van XIII-dn] XIII-dn
Hoek, Johanna Catharina van (*14-09-1891) [Schoonmoeder van XII-mg] XII-mg
Hoek, Maria Pieternella van den (*1932, †08-03-2010) [Schoonmoeder van XIV-ax] XIV-ax
Hoendervangers, Anna Catharina (*01-11-1913, †09-02-1998) [Schoonmoeder van XIV-bi] XIV-bi
Hoendervangers, Cornelis Johannes (*12-05-1903, †21-01-1974) [Schoonvader van XIII-fg] XIII-fq
Hoendervangers, Dimphna (*16-05-1859, †14-10-1932) XII-cl
Hoendervangers, Johanna Catharina (To) (*25-07-1919, †31-10-1998) [Schoonmoeder van XIII-jm] XIII-jm
Hoetelmans, Adriaan (*08-11-1914, †27-12-2006) [Schoonvader van XIII-rb] XIII-rb
Hoevenaars, Johanna Adriana (*11-06-1871, †08-12-1940) [Partner van XI-ar] XI-ar; XII-cy
Hoevenaars, Willem [Schoonvader van XI-ar] XI-ar
Holste, Heidi Ludgarde Renate (*04-10-1967) [Partner van XIII-sl] XIII-sl
Hommel, Adrianus (*09-07-1914, †16-05-1997) [Schoonvader van XII-tq] XII-tq
Hommel, Antoinetta (*05-11-1907) [Schoonmoeder van XIII-rg] XIII-rg
Hommel, Maria Adriana (*13-07-1903, †06-04-1997) [Schoonmoeder van XII-ka] XII-ka
Hommel, Maria Cornelia (*23-05-1888) [Partner van XII-dy] XII-dy
Hommel, Wilhelmus (*27-06-1862, †29-06-1937) [Schoonvader van XII-dy] XII-dy
Hoof, Adrianus van (~14-08-1764, †19-01-1848) [Schoonvader van VIII-w] VIII-w
Hoof, Antonius van (*17-03-1807) [Partner van VIII-z] VIII-z; IX-at
Hoof, Franciscus van (*28-12-1897, †03-12-1964) [Schoonvader van XII-vb] XII-vb
Hoof, Ida van (*29-11-1851, †13-03-1928) [Schoonmoeder van XI-fi] XI-fi

Hoof, Johanna Catharina van (*26-06-1847, †02-06-1921) [Partner van IX-ae] IX-ae; X-bw; X-bx; X-by; X-bz; X-ca; X-cb; X-cc
Hoof, Livinus van (*04-08-1814) [Schoonvader van IX-ae] IX-ae
Hoof, Ludovicus van (*1844) [Nummer IX-at] **IX-at**; X-do
Hoof, Rosalia van (*08-01-1883) [Nummer X-do] **X-do**; XI-ju; XI-jv; XI-jw
Hooff, Adriana van (*17-04-1800, †23-01-1861) [Partner van VIII-w] VIII-w
Hooff, Adrianus van (~27-07-1762, †17-09-1818) [Schoonvader van VIII-z] VIII-z
Hooff, Cornelis van (*21-08-1825, †16-03-1887) [Schoonvader van IX-ao] IX-ao
Hooff, Dorothea Cornelia Adriana (*08-08-1868, †14-12-1941) [Partner van IX-ao] IX-ao; X-df; X-dg
Hooff, Franciscus van (*1855, †19-02-1901) [Schoonvader van XII-gk] XII-gk
Hooff, Helena Jacoba van (*08-02-1933, †15-02-1965) [Nummer XIII-gb] **XIII-gb**
Hooff, Henricus van (*15-08-1895, †20-12-1973) [Partner van XII-gk] XII-gk; XIII-gb
Hooijdonck, Anna Catharina van (*28-08-1827, †31-05-1907) [Schoonmoeder van XI-s] XI-s
Hooijdonck, Maria Catharina van (*26-05-1799, †18-10-1856) [Schoonmoeder van IX-ap] IX-ap
Hooijdonk, Anna Cornelia van (~25-12-1802, †21-08-1854) [Schoonmoeder van X-bg] [Schoonmoeder van X-ah] X-ah; X-bg
Hooijdonk, Helena van (~05-07-1805, †22-11-1873) [Schoonmoeder van IX-ar] IX-ar
Hooijdonk, Jacobus van [Partner van XI-bo] XI-bo
Hooijdonk, Marinus (Martien) van (*12-10-1865, †11-10-1941) [Schoonvader van XI-ex] XI-ex
Hooijdonk, Simon Petrus van (*07-10-1900) [Partner van XI-ex] XI-ex
Hooijdonk, Wilhelmus van (*18-05-1846, †12-04-1925) [Schoonvader van XI-bo] XI-bo
Hootsmans, Kornelis (*1846) [Schoonvader van XI-dt] XI-dt
Hootsmans, Maria Adriana (*13-06-1885) [Partner van XI-dt] XI-dt
Hopmans, Adriana (*07-01-1903) [Partner van XII-ao] XII-ao
Hopmans, Anna Maria (Anna) (*21-07-1848, †14-02-1929) [Schoonmoeder van X-cz] X-cz
Hopmans, Anna Maria (*06-09-1886, †04-02-1953) [Partner van X-cy] X-cy; XI-ie; XI-if
Hopmans, Cornelia (*04-08-1912, †10-09-1972) [Schoonmoeder van XIII-vd] XIII-vd
Hopmans, Helena Petronella (*16-06-1903, †03-08-1995) [Schoonmoeder van XIII-my] XIII-my
Hopmans, Johannes (*07-07-1843, †05-09-1928) [Schoonvader van X-cy] X-cy
Hopmans, Johannes Petrus (*02-10-1877, †04-09-1917) [Schoonvader van XIII-gf] XIII-gf
Hopmans, Louisa Cornelia (*01-03-1911, †06-12-1991) [Partner van XIII-gf] XIII-gf; XIV-ey; XIV-ez; XIV-fa; XIV-fb; XIV-fc; XIV-fd; XIV-fe
Hopmans, Maria Johanna (*16-03-1897, †20-12-1971) [Schoonmoeder van XIII-am] XIII-am
Hopmans, Petronella (*29-04-1850, †25-06-1924) [Schoonmoeder van XI-ag] XI-ag
Hopmans, Petrus Johannes (*12-06-1866, †03-02-1906) [Schoonvader van XII-ao] XII-ao
Hoppenbrouwers, Antonetta (*04-06-1913) [Schoonmoeder van XIV-j] XIV-j
Hoppenbrouwers, Catharina (~02-10-1777, †04-02-1808) [Schoonmoeder van VIII-h] VIII-h
Hoppenbrouwers, Johannes (*28-09-1913, †19-08-1994) [Partner van XII-qc] XII-qc; XIII-sr
Hoppenbrouwers, Petrus Adrianus (*01-10-1877) [Schoonvader van XII-qc] XII-qc
Hopstaken, Antonij (*14-08-1836, †02-06-1919) [Schoonvader van XI-bm] XI-bm
Hopstaken, Antonius Marinus (*26-04-1892, †21-09-1972) [Nummer XII-et] **XII-et**
Hopstaken, Joannes (*29-08-1864, †18-12-1947) [Partner van XI-bm] XI-bm; XII-et; XII-eu
Hopstaken, Maria Adriana (*05-09-1897, †11-01-1977) [Nummer XII-eu] **XII-eu**; XIII-et
Hopstaken, Maria Antonia (*16-11-1878, †18-02-1932) [Partner van XI-da] XI-da; XII-hy; XII-hz; XII-ia
Hopstaken, Petrus (*1857, †07-11-1928) [Schoonvader van XI-da] XI-da
Horsten, Antonia Adriana (*21-05-1799, †12-09-1870) [Schoonmoeder van X-v] X-v
Houten, Maria Cornelia van den (*13-01-1927, †14-12-1999) [Partner van XII-oo] XII-oo
Houtepen, Adrianus (*06-11-1872, †24-03-1941) [Schoonvader van XII-ce] XII-ce

Houtepen, Adrianus Cornelis (*19-03-1919) [Zoon van XII-ce] **XII-ce,1**
Houtepen, Cornelia Maria (*11-11-1935, †08-03-2001) [Dochter van XII-ce] **XII-ce,9**
Houtepen, Cornelis (*15-03-1899, †25-01-1978) [Partner van XII-ce] XII-ce; XIII-cc; XIII-cd
Houtepen, Cornelis Adrianus (*03-02-1920) [Zoon van XII-ce] **XII-ce,2**
Houtepen, Maria Cornelia (*07-01-1923, †14-10-1923) [Dochter van XII-ce] **XII-ce,4**
Houtepen, Petrus Johannes (*20-01-1921, †27-10-1998) [Nummer XIII-cc] **XIII-cc**
Huffel, Antonius Johannes van (*13-08-1890, †27-09-1949) [Schoonvader van XII-up] XII-up
Huffel, Dina Sophia van (*05-09-1889) [Schoonmoeder van XII-uq] XII-uq
Huffel, Petrus Johannes van (*09-01-1914, †03-11-1981) [Partner van XII-up] XII-up
Hugens, Elisabeth (*26-01-1897, †21-08-1981) [Partner van XII-bf] XII-bf; XIII-av; XIII-aw; XIII-ax; XIII-ay; XIII-az
Hugens, Joannes (*26-04-1842) [Schoonvader van XII-bf] XII-bf
Hugens, Maria (*20-07-1880, †09-04-1957) [Schoonmoeder van XI-fs] XI-fs
Huigen, Johanna Adriana (*07-02-1919, †07-09-2009) [Partner van XII-fd] XII-fd; XIII-ew
Huigen, Johannes (*17-04-1898, †11-08-1989) XII-cq
Huijben, Anna Marianna Maria (*23-06-1918, †19-10-2007) [Schoonmoeder van XIV-v] XIV-v
Huijbrechtis, Anna Maria Monica (*1881) [Partner van XII-am] XII-am
Huijbreghts, Joanna [Schoonmoeder van VI-e] VI-e
Huijgen, Adrianus (*19-12-1864) [Zoon van X-ai] **X-ai,2**
Huijgen, Dingena (*17-09-1875) [Schoonmoeder van XII-pj] XII-pj
Huijgen, Johannes (*06-04-1838, †14-07-1912) [Partner van X-ai] X-ai; XI-ci
Huijgen, Leonardus (~31-10-1807, †17-03-1879) [Schoonvader van X-ai] X-ai
Huijgen, Leonardus (*1862) [Nummer XI-ci] **XI-ci**
Huijgens, Adriaan (*11-12-1886, †12-03-1959) [Schoonvader van XII-ca] XII-ca
Huijgens, Adrianus Jacobus (*08-01-1940, †30-11-2005) [Nummer XIII-bw] **XIII-bw**; XIV-bl; XIV-bm; XIV-bn
Huijgens, Annemieke (*1980) [Dochter van XIV-ip] **XIV-ip,1**
Huijgens, Cornelia (*11-03-1887) [Schoonmoeder van XII-oz] XII-oz
Huijgens, Jacobus (*23-09-1920) [Partner van XIII-lf] XIII-lf; XIV-ip; XIV-iq
Huijgens, Jacobus Leonardus (*09-05-1915) [Partner van XII-ca] XII-ca; XIII-bw
Huijgens, Marinus (*11-07-1885) [Schoonvader van XIII-lf] XIII-lf
Huijgens, Petronilla (*24-02-1828) [Schoonmoeder van X-co] [Schoonmoeder van X-ci] X-ci; X-co
Huijps, Adrianus (*14-01-1920, †11-10-2002) [Nummer XII-gc] **XII-gc**
Huijps, Catharina Petronella (*05-04-1926, †20-03-1975) [Nummer XII-gf] **XII-gf**
Huijps, Cornelis (*23-06-1923, †22-03-2000) [Nummer XII-ge] **XII-ge**
Huijps, Gabriël (*20-11-1843, †11-04-1900) [Schoonvader van XI-ca] XI-ca
Huijps, Gabriël Adrianus (*22-09-1917, †07-03-1948) [Zoon van XI-ca] **XI-ca,1**
Huijps, Henrica (*19-01-1940) [Partner van XIII-fc] XIII-fc
Huijps, Jacobus (*24-10-1929, †23-09-2016) [Nummer XII-gh] **XII-gh**
Huijps, Maria Cornelia (*27-06-1928, †26-05-2004) [Nummer XII-gg] **XII-gg**
Huijps, Petronella Hendrina (*13-05-1922, †23-06-2000) [Nummer XII-gd] **XII-gd**; XIII-fo; XIII-fp; XIII-fq; XIII-fr
Huijps, Petrus (*10-07-1879) [Partner van XI-ca] XI-ca; XII-gc; XII-gd; XII-ge; XII-gf; XII-gg; XII-gh
Huijps, Petrus Gerardus (*07-05-1942, †03-06-1942) [Zoon van XII-gd] **XII-gd,1**
Huijsmans, Adrianus Johannes Petrus Maria (*29-08-1928, †09-10-2012) [Partner van XII-pz] XII-pz; XIII-sj; XIII-sk; XIII-sl
Huijsmans, Anna Maria (Mieke) (*21-09-1953) [Nummer XII-sl] **XII-sl**
Huijsmans, Cornelia (*29-09-1814) VIII-u

Huijsmans, Cornelia (*24-04-1884, †02-06-1977) [Schoonmoeder van XII-jw] XII-jw; XII-jw,8; XIII-jy; XIII-kf
Huijsmans, Hendrik Leonardus Petrus Maria (Harry) (*28-10-1917, †03-05-1984) [Partner van XI-ij] XI-ij; XII-sk; XII-sl; XII-sm
Huijsmans, Henricus Theodorus (*22-09-1899) [Schoonvader van XI-il] XI-il
Huijsmans, Jacobus Antonius (*16-04-1915, †24-12-1999) [Schoonvader van XII-td] XII-td
Huijsmans, Johanna (*01-02-1897) [Partner van XII-cj] XII-cj
Huijsmans, Leonardus (Leendert) (*19-02-1888, †10-05-1950) [Schoonvader van XII-pz] XII-pz
Huijsmans, Matthijs Kornelis Hendrik (*19-02-1883) [Schoonvader van XI-ij] XI-ij
Huijsmans, Pieter (*13-02-1856, †21-04-1937) [Schoonvader van XII-cj] XII-cj
Huijsmans, Wilhelmina Maria (*18-04-1904) [Schoonmoeder van XII-uc] XII-uc
Huismans, Antonius (*05-12-1914) [Partner van XII-uq] XII-uq
Huismans, Laurentius (*17-06-1885, †10-01-1918) [Schoonvader van XII-uq] XII-uq
Hussaarts, Adrianus Jacobus (*31-07-1895, †16-06-1981) [Schoonvader van XII-mn] XII-mn
IJsermans, Gerardus Janssen (~28-12-1794, †05-01-1869) [Schoonvader van X-ak] X-ak
IJsermans, Johanna (*26-07-1879) [Partner van XI-bh] XI-bh
IJsermans, Johannes (*04-03-1866) [Zoon van X-ak] **X-ak,1**
IJsermans, Marinus (*11-04-1839, †17-05-1916) [Partner van X-ak] X-ak; XI-bh
IJzermans, Cornelis (*30-08-1874) [Schoonvader van XI-hy] XI-hy
IJzermans, Cornelis (*23-05-1904, †09-12-1977) [Partner van XI-hy] XI-hy
IJzermans, Jan kornelis (*07-11-1884, †14-02-1969) [Schoonvader van XII-kj] XII-kj
IJzermans, Johanna (*14-12-1906) [Dochter van XI-dl] **XI-dl,1**
IJzermans, Johannes Adrianus (*23-12-1918, †19-02-2002) [Partner van XII-kj] XII-kj; XIII-kx
IJzermans, Kornelis (*06-11-1887) [Partner van XI-dl] XI-dl
IJzermans, Maria Johanna (*26-01-1920, †23-01-2014) [Schoonmoeder van XIII-mc] XIII-mc
IJzermans, Pieter (*01-02-1861, †22-04-1924) [Schoonvader van XI-dl] XI-dl
Innevelt, Anna Catharina van (*18-05-1872, †14-04-1902) [Schoonmoeder van XI-fg] XI-fg
Iriks, Adriaan (*30-03-1823, †27-05-1870) [Schoonvader van X-bb] X-bb
Iriks, Adriana (*07-12-1863, †24-06-1938) [Schoonmoeder van XII-cl] XII-cl
Iriks, Adriana Josepha (*22-07-1898, †18-10-1963) [Schoonmoeder van XII-jt] XII-jt
Iriks, Anna Cornelia (*13-01-1896) [Partner van XII-ac] XII-ac
Iriks, Anna Maria (*02-04-1816, †16-12-1857) [Schoonmoeder van X-u] X-u
Iriks, Hubertus Johannes (*30-01-1909, †30-08-1977) [Partner van XII-eo] XII-eo
Iriks, Johanna (*25-12-1848, †19-10-1933) [Partner van X-bb] X-bb; XI-dw; XI-dx; XI-dy; XI-dz; XI-ea; XI-eb; XI-ec
Iriks, Wilhelmina Cornelia (*16-09-1892, †29-06-1976) [Schoonmoeder van XIII-pd] XIII-pd
Iriks, Wilhelmus Jacobus (*28-09-1881, †13-03-1953) [Schoonvader van XII-eo] XII-eo
Iriks, Wilhelmus Marinus (*27-10-1900, †25-05-1976) [Schoonvader van XIII-ic] XIII-ic
Irikx, Matthijs (*12-01-1853, †24-11-1936) [Schoonvader van XII-ac] XII-ac
Isselt, Bert (Bert) van (*1962, †21-08-2002) [Zoon van XIII-pw] **XIII-pw,2**
Isselt, Gijsbertus Antonius van (*28-07-1904, †16-06-1976) [Partner van XII-oi] XII-oi; XIII-pw
Isselt, Reinier Willem Maria van (*02-06-1914, †02-12-2006) [Partner van XII-oj] XII-oj; XIII-px
Isselt, Willem van (*1861) [Schoonvader van XII-oi] [Schoonvader van XII-oj] XII-oi; XII-oj
Isselt, Wim (Wim) van (*1939, †20-12-2007) [Nummer XIII-pw] **XIII-pw**
Itiënne, Catharina (*04-12-1894, †06-10-1979) [Schoonmoeder van XIII-pe] XIII-pe
Jacobs, Adriana Elizabeth (*09-08-1912, †09-07-2003) [Partner van XIII-gg] XIII-gg; XIV-ff; XIV-fg; XIV-fh

Jacobs, Antonij (*05-11-1842, †01-03-1889) X-q
Jacobs, Barbara (~12-09-1689, †14-10-1762) [Partner van V-g] V-g; VI-f; VI-g; VI-h; VI-i; VI-j
Jacobs, Catharina (*19-02-1894, †28-01-1962) [Nummer XI-ff] **XI-ff**; XII-ly
Jacobs, Cornelis Johannes Maria (Kees) (*25-02-1950, †21-04-2010) [Partner van XIII-hn] XIII-hn
Jacobs, Cornelius (*06-10-1832, †07-05-1880) [Partner van IX-w] IX-w; X-bl
Jacobs, Dimphna Petronella (*04-03-1889) XI-fk
Jacobs, Elisabeth (*04-08-1923, †01-05-2016) [Partner van XII-pu] XII-pu; XIII-rn; XIII-ro; XIII-rp; XIII-rq; XIII-rr; XIII-rs; XIII-rt; XIII-ru
Jacobs, Franciscus Michiel (Frans) (*28-04-1923, †13-06-1985) [Schoonvader van XIII-js] XIII-js
Jacobs, Gerardus Jacobs (Geert) (*10-05-1913, †26-05-1992) [Schoonvader van XIII-hn] XIII-hn
Jacobs, Gerhard (*21-01-1913, †31-12-1985) [Schoonvader van XIII-cg] XIII-cg
Jacobs, Ida (*23-03-1815) [Schoonmoeder van IX-ae] IX-ae
Jacobs, Jacobus (~08-10-1664) [Schoonvader van V-g] V-g
Jacobs, Johannes (~17-06-1790, †08-05-1876) [Schoonvader van IX-w] IX-w
Jacobs, Josephus (~25-08-1806) IX-t
Jacobs, Josephus Ferdinand Maria (*15-08-1925, †16-01-1988) [Schoonvader van XIV-e] XIV-e
Jacobs, Laurens (*11-10-1894) [Schoonvader van XII-pu] XII-pu
Jacobs, Laurens Cornelis (*21-04-1858, †07-02-1925) [Schoonvader van XIII-gg] XIII-gg
Jacobs, Maria Cornelia [Schoonmoeder van IX-u] IX-u
Jacobs, Maria Helena (Marleen) (*08-01-1957, †22-06-2016) [Partner van XIII-js] XIII-js; XIV-hr
Jacobs, Petronilla Dimphna (*13-03-1885, †30-08-1957) [Schoonmoeder van XII-nw] [Schoonmoeder van XII-uo] XII-nw; XII-uo
Jacobs, Petrus Joannes (*08-12-1862, †11-03-1944) [Nummer X-bl] **X-bl**; XI-ff
Jager, Geertruida Antonetta de (*1832) [Schoonmoeder van XI-a] XI-a
Janbroers, Wilhelmina Elisabeth (*13-11-1908, †13-07-1977) [Getuige bij doop van partner van XIII-jo] XIII-jo
Jansen, Adam (*08-09-1891, †15-11-1960) [Schoonvader van XI-ic] XI-ic
Jansen, Adriaan (~01-11-1768, †13-04-1834) [Schoonvader van IX-t] IX-t
Jansen, Anna Cornelia (~26-12-1805, †09-11-1878) [Partner van IX-t] IX-t; X-bg
Jansen, Cornelia (*1918) [Schoonmoeder van XIII-ql] XIII-ql
Jansen, Cornelius Johannes (*29-11-1931, †15-03-1934) [Zoon van XII-u] **XII-u,6**
Jansen, Dingena (*27-01-1887, †08-05-1976) [Schoonmoeder van XII-kx] XII-kx
Jansen, Francina (*25-01-1864) XI-ay
Jansen, Franciscus Melania Petrus (Frans) (*18-04-1947, †01-12-2007) [Schoonvader van XIII-up] XIII-up
Jansen, Helena [Schoonmoeder van X-aq] X-aq
Jansen, Joanna (*09-10-1860) [Schoonmoeder van XI-dl] XI-dl
Jansen, Johanna (*09-06-1900, †06-10-1995) [Schoonmoeder van XII-iy] XII-iy
Jansen, Johanna Cornelia (*02-01-1918) [Partner van XI-ic] XI-ic; XII-ry; XII-rz; XIII-up
Jansen, Johanna Maria (*08-09-1886) [Partner van X-cv] X-cv
Jansen, Johannes (*17-06-1820, †03-09-1901) [Schoonvader van X-bi] X-bi
Jansen, Johannes Jacobus (*19-11-1891, †10-07-1986) [Partner van XII-u] XII-u
Jansen, Maria (*30-10-1887, †09-01-1969) [Schoonmoeder van XI-ga] XI-ga
Jansen, Maria Lucia Josepha (*03-09-1909) [Dochter van X-cv] **X-cv,1**
Jansen, Marijn (*07-01-1870, †03-09-1935) [Schoonvader van XII-u] XII-u
Jansen, Petronella (*04-08-1855, †01-05-1929) [Schoonmoeder van X-dd] X-dd

Jansen, Petrus Johannes Cornelis (*23-01-1859, †07-01-1933) [Schoonvader van X-cv] X-cv
Jansen, Pieternella (Nelly) (*14-11-1923, †09-11-2014) [Schoonmoeder van XIV-dr] XIV-dr
Jansen, Ton (*10-05-1947, †12-03-1993) [Schoonvader van XV-aa] XV-aa
Jansen, Wilhelmus [Partner van X-af] X-af
Jansen, Wouter Tobias (*15-02-1999, †15-02-1999) [Zoon van XIV-er] **XIV-er,1**
Janssen, Adrianus (*14-03-1846, †20-11-1932) [Schoonvader van XIII-dg] XIII-dg
Janssen, Adrianus (*24-05-1863, †23-09-1940) [Partner van X-bi] X-bi; XI-eu; XI-ev; XI-ew; XI-ex; XI-ey; XI-ez; XI-fa
Janssen, Adrianus (*01-11-1912) [Zoon van X-bi] **X-bi,10**
Janssen, Adrianus Johannes (*03-06-1947, †01-02-1953) [Zoon van XIII-dg] **XIII-dg,1**
Janssen, Catharina (*21-12-1915) [Dochter van X-bi] **X-bi,11**
Janssen, Catharina Maria (To) (*17-06-1924) [Nummer XII-lu] **XII-lu**
Janssen, Cornelia Helena (*31-08-1902, †07-05-1904) [Dochter van X-bi] **X-bi,6**
Janssen, Cornelis (Kees) (*24-05-1905) [Nummer XI-ey] **XI-ey**
Janssen, Dimphena (*08-01-1900, †12-12-1963) [Nummer XI-ex] **XI-ex**
Janssen, Jacobus (*17-08-1895) [Nummer XI-ev] **XI-ev**; XII-lu
Janssen, Joachim Niclaessen (*±1650, []26-01-1699) [Schoonvader van V-a] V-a
Janssen, Johannes (Jan) (*01-07-1893) [Nummer XI-eu] **XI-eu**
Janssen, Maria (*23-10-1907, †20-12-1942) [Nummer XI-ez] **XI-ez**
Janssen, Maria Elisabeth (*1885) [Schoonmoeder van XII-os] [Schoonmoeder van XII-ot] XII-os; XII-ot
Janssen, Martinus (*21-08-1904, †01-02-1953) [Partner van XIII-dg] XIII-dg
Janssen, Matheus (*12-11-1909) [Nummer XI-fa] **XI-fa**; XII-lv; XII-lw
Janssen, Petronella Maria (Pieta) (*21-11-1897, †24-02-1993) [Nummer XI-ew] **XI-ew**
Janssen, Remy (Remy) (*1980, †23-08-1999) [Zoon van XII-lv] **XII-lv,1**
Janssens, Johannes Gabriel [Partner van VII-h] VII-h
Jaspers, Adriana Catharina (*17-09-1850, †18-01-1938) [Schoonmoeder van XI-av] XI-av
Jaspers, Anna Maria (*10-05-1891) [Schoonmoeder van XIII-gt] XIII-gt
Jaspers, Johanna (*16-10-1822, †15-02-1894) [Schoonmoeder van X-t] X-t
Jaspers, Johannes (*13-04-1865) XI-ax
Jaspers, Maria Petronella (*13-06-1934) [Partner van XII-uv] XII-uv; XIII-va; XIII-vb
Joachims, Cornelius (~29-07-1757) [Nummer VII-e] **VII-e**
Joachims, Elisabeth (~05-01-1756) [Nummer VII-d] **VII-d**
Joachims, Petrus (~14-05-1759) [Nummer VII-f] **VII-f**
Jochems, Adriaan (*04-09-1840) [Nummer X-ba] **X-ba**
Jochems, Adriaan (*13-12-1843, †30-12-1846) [Zoon van IX-p] **IX-p,1**
Jochems, Adriaan (*09-11-1856, †24-03-1865) [Zoon van IX-p] **IX-p,6**
Jochems, Adriaan (*21-06-1879, †27-03-1960) [Nummer XI-dy] **XI-dy**; XII-kc; XII-kd
Jochems, Adriana (*19-03-1810) [Nummer IX-e] **IX-e**; X-r; X-s; X-t
Jochems, Adriana van (*17-01-1825) [Dochter van IX-m] **IX-m,1**
Jochems, Adriana (*25-08-1853, †07-07-1941) [Nummer X-az] **X-az**; XI-dr; XI-ds; XI-dt; XI-du; XI-dv
Jochems, Adriana (*29-01-1913, †2005) [Nummer XII-ke] **XII-ke**; XIII-kp; XIII-kq
Jochems, Adriana Cornelia (*11-11-1831, †03-04-1883) [Nummer X-as] **X-as**; XI-dd; XI-de
Jochems, Adriana Maria (*24-04-1908) [Nummer XI-em] **XI-em**
Jochems, Adrianus (~01-05-1780, †26-05-1823) [Nummer VIII-f] **VIII-f**; IX-l; IX-m; IX-n; IX-o; IX-p; IX-q; IX-r; IX-s
Jochems, Adrianus (*1807) [Zoon van VIII-c] **VIII-c,4**
Jochems, Adrianus (*30-03-1810) [Nummer IX-g] **IX-g**
Jochems, Adrianus (*29-01-1812, †02-12-1859) [Nummer IX-p] **IX-p**; X-ax; X-ay; X-az

Jochems, Adrianus (*08-11-1831, †28-08-1913) [Nummer X-ae] **X-ae**; XI-cb; XI-cc; XI-cd
Jochems, Adrianus (*24-02-1892) [Zoon van XI-cc] **XI-cc,1**
Jochems, Adrianus (*02-07-1892) [Schoonvader van XIII-gb] XIII-gb
Jochems, Adrianus (*27-09-1902, †16-04-1978) [Nummer XII-gl] **XII-gl**; XIII-gc
Jochems, Adrianus Johannes (*06-01-1846, †07-04-1913) [Nummer X-bf] **X-bf**; XI-en
Jochems, Adrianus Niclaessen (~02-03-1708, []26-12-1793) [Nummer VI-a] **VI-a**; VII-a; VII-b
Jochems, Anna Adrianus (~27-07-1735, †28-02-1791) [Nummer VII-b] **VII-b**
Jochems, Anna Catharina (*05-06-1807, †07-09-1865) [Nummer IX-n] **IX-n**; X-am; X-an; X-ao; X-ap; X-aq; X-ar
Jochems, Anna Cornelia (*31-01-1800, †09-05-1865) [Nummer IX-b] **IX-b**; X-f; X-g; X-h
Jochems, Anna Cornelia (~02-11-1809, †12-10-1879) [Nummer IX-o] **IX-o**; X-as; X-at; X-au; X-av; X-aw
Jochems, Anna Cornelia (*28-06-1858, †01-01-1946) [Nummer X-bd] **X-bd**; XI-eg; XI-eh; XI-ei; XI-ej; XI-ek
Jochems, Anna Cornelia (Kee) (*15-09-1881, †05-03-1944) [Nummer XI-ea] **XI-ea**; XII-kl; XII-km; XII-kn
Jochems, Anna Maria (*05-03-1845, †31-10-1868) [Nummer X-ax] **X-ax**
Jochems, Anna Maria (*31-10-1868, †25-02-1869) [Dochter van X-ax] **X-ax,1**
Jochems, Anna Maria (*25-12-1868) [Dochter van X-ba] **X-ba,1**
Jochems, Anna Maria (*11-11-1877, †13-03-1969) [Nummer XI-dx] **XI-dx**; XII-jt; XII-ju; XII-jv; XII-jw; XII-jx; XII-jy; XII-jz; XII-ka; XII-kb
Jochems, Anna Maria (Marie) (*16-11-1914, †19-04-1996) [Nummer XII-kt] **XII-kt**; XIII-lw; XIII-lx; XIII-ly; XIII-lz
Jochems, Anna Petronella (*14-12-1911, †05-09-1978) [Nummer XII-kr] **XII-kr**
Jochems, Anthonia Adriana (*29-06-1934) [Nummer XIII-fu] **XIII-fu**
Jochems, Anthonius (~16-09-1804) [Nummer IX-h] **IX-h**; X-u
Jochems, Antonetta (*01-11-1876) [Nummer XI-bi] **XI-bi**; XII-el; XII-em
Jochems, Antonetta (*21-06-1902) [Dochter van XI-bg] **XI-bg,5**
Jochems, Antonia (*08-01-1872, †12-01-1872) [Dochter van X-u] **X-u,3**
Jochems, Antonius (*26-01-1902, †01-08-1903) [Zoon van XI-bh] **XI-bh,2**
Jochems, Antonius (*29-10-1905) [Zoon van XI-bh] **XI-bh,4**
Jochems, Antonius (*10-07-1932, †10-12-1982) [Partner van XIII-gb] XIII-gb
Jochems, Antonius Hubertus (*12-05-1915) [Zoon van XI-ec] **XI-ec,1**
Jochems, Bernardus Adrianus (*30-11-1935, †08-03-1992) [Zoon van XII-gi] **XII-gi,5**
Jochems, Catharina (*02-01-1860) [Dochter van X-ae] **X-ae,3**
Jochems, Catharina (*08-08-1879, †07-04-1933) [Nummer XI-dq] **XI-dq**; XII-jf; XII-jg
Jochems, Catharina (*03-03-1913, †06-12-2003) [Nummer XII-ks] **XII-ks**; XIII-lu; XIII-lv
Jochems, Catharina Cornelia (Toos) (*20-05-1923, †17-12-2011) [Nummer XII-kj] **XII-kj**; XIII-kx
Jochems, Christianus (*02-01-1904, †26-02-1987) [Nummer XII-ko] **XII-ko**; XIII-le
Jochems, Christina Adrianus (~11-09-1732, †01-07-1797) [Nummer VII-a] **VII-a**
Jochems, Cornelia (~28-03-1741) [Dochter van VI-a] **VI-a,4**
Jochems, Cornelia (*07-06-1884) [Dochter van X-ay] **X-ay,2**
Jochems, Cornelia (*11-11-1906, †12-09-1975) [Nummer XII-kq] **XII-kq**; XIII-lt
Jochems, Cornelia Adriana (*15-06-1903, †25-08-1903) [Dochter van XI-bh] **XI-bh,3**
Jochems, Cornelia Carolina (*19-12-1920, †2007) [Nummer XII-ki] **XII-ki**
Jochems, Cornelia Claessen (~26-12-1777, †06-03-1846) [Nummer VIII-e] **VIII-e**; IX-j; IX-k
Jochems, Cornelia Johanna (Corry) (*02-05-1920, †16-12-2016) [Nummer XII-kd] **XII-kd**
Jochems, Cornelia Petronella (*21-02-1909) [Dochter van XI-bh] **XI-bh,5**
Jochems, Cornelis (~16-04-1807, †16-08-1851) [Nummer IX-t] **IX-t**; X-bg

Jochems, Cornelis (*01-05-1821, †30-08-1821) [Zoon van VIII-f] **VIII-f,9**
Jochems, Cornelis (*25-12-1822, †14-04-1823) [Zoon van VIII-f] **VIII-f,10**
Jochems, Cornelis (*04-06-1899) [Zoon van XI-cc] **XI-cc,6**
Jochems, Dirk (*1835, †01-03-1851) [Zoon van IX-l] **IX-l,2**
Jochems, Doodgeboren dochter (levenloos *24-09-1826) [Dochter van VIII-f] **VIII-f,11**
Jochems, Doodgeboren dochter (levenloos *11-11-1844) [Dochter van IX-s] **IX-s,2**
Jochems, Doodgeboren dochter (levenloos *13-06-1884) [Dochter van X-bb] **X-bb,7**
Jochems, Doodgeboren dochter (levenloos *15-03-1891) [Dochter van X-bb] **X-bb,10**
Jochems, Doodgeboren kind (levenloos *25-11-1949) [Kind van XII-rk] **XII-rk,3**
Jochems, Doodgeboren zoon (levenloos *01-11-1844) [Zoon van IX-q] **IX-q,2**
Jochems, Doodgeboren zoon (levenloos *13-12-1909) [Zoon van XI-eb] **XI-eb,4**
Jochems, Elisabeth (*08-06-1861, †13-09-1861) [Dochter van X-ae] **X-ae,5**
Jochems, Elisabeth (*13-03-1871, †25-09-1871) [Dochter van X-ae] **X-ae,11**
Jochems, Elisabeth (*15-08-1898) [Dochter van XI-bg] **XI-bg,2**
Jochems, Elisabeth (*20-10-1905) [Dochter van XI-en] **XI-en,1**
Jochems, Elisabeth Maria (*30-01-1873) [Dochter van X-u] **X-u,4**
Jochems, Eva (*31-03-1901, †04-07-1992) [Nummer XII-gk] **XII-gk**; XIII-gb
Jochems, Gerardus (*17-11-1886, †21-12-1953) [Schoonvader van XII-rk] XII-rk
Jochems, Gertrudis (~11-10-1765) [Dochter van VII-i] **VII-i,1**
Jochems, Godefridus (*06-05-1916, †14-11-1989) [Partner van XII-rk] XII-rk; XIII-um
Jochems, Helena (*19-02-1886, †29-07-1891) [Dochter van X-bb] **X-bb,8**
Jochems, Hendrikus (*05-07-1902) [Zoon van X-be] **X-be,1**
Jochems, Hubertus (Huibregt) (*01-12-1845, †20-01-1936) [Nummer X-bb] **X-bb**; XI-dw; XI-dx; XI-dy; XI-dz; XI-ea; XI-eb; XI-ec
Jochems, Hubertus (Bart) (*20-12-1915, †27-01-2016) [Nummer XII-kf] XII-ht; **XII-kf**; XIII-hl; XIII-hm; XIII-hn; XIII-ho
Jochems, Hubertus Dingman (*08-04-1918, †27-03-1960) [Nummer XII-kc] **XII-kc**
Jochems, Hubertus Petrus (*1908, †03-06-1909) [Zoon van XI-dy] **XI-dy,1**
Jochems, Hubertus Petrus Cornelis (*27-09-1914, †11-12-1914) [Zoon van XI-dz] **XI-dz,2**
Jochems, Jacoba Johanna (*19-08-1916, †15-01-1920) [Dochter van XI-bh] **XI-bh,7**
Jochems, Jacobus (*03-11-1811) [Zoon van VIII-g] **VIII-g,3**
Jochems, Jacobus (*28-02-1905) [Zoon van XI-bg] **XI-bg,6**
Jochems, Joanna (*24-05-1905, †09-10-1993) [Nummer XII-kp] **XII-kp**; XIII-lf; XIII-lg; XIII-lh; XIII-li; XIII-lj; XIII-lk; XIII-ll; XIII-lm; XIII-ln; XIII-lo; XIII-lp; XIII-lq; XIII-lr; XIII-ls
Jochems, Joannes (~26-11-1745, []16-11-1784) [Zoon van VI-a] **VI-a,6**
Jochems, Joannes (~20-10-1803, †13-10-1867) [Nummer IX-l] **IX-l**; X-ae; X-af; X-ag
Jochems, Joannes (*22-11-1806, †09-02-1811) [Zoon van VIII-b] **VIII-b,4**
Jochems, Joannes (*15-02-1814) [Zoon van VIII-d] **VIII-d,4**
Jochems, Joannes (*10-09-1859, †07-06-1923) [Nummer X-be] **X-be**; XI-el; XI-em
Jochems, Johanna (*27-11-1816, †02-07-1886) [Nummer IX-r] **IX-r**
Jochems, Johanna (*27-09-1837, †24-04-1903) [Nummer X-bg] **X-bg**; XI-eo; XI-ep; XI-eq; XI-er; XI-es
Jochems, Johanna (*20-01-1858, †15-02-1864) [Dochter van X-ae] **X-ae,1**
Jochems, Johanna (*24-04-1864, †09-10-1864) [Dochter van X-ae] **X-ae,7**
Jochems, Johanna (*06-06-1867, †17-05-1871) [Dochter van X-u] **X-u,1**
Jochems, Johanna (*08-09-1880, †17-07-1964) [Nummer XI-bj] **XI-bj**; XII-en; XII-eo
Jochems, Johanna (*12-10-1918, †02-04-2014) [Nummer XII-kh] **XII-kh**; XIII-kt; XIII-ku; XIII-kv; XIII-kw
Jochems, Johanna (*26-10-1918, †11-06-2010) [Nummer XII-ku] **XII-ku**

Jochems, Johanna Catharina (*02-10-1894) [Dochter van XI-cc] **XI-cc,3**
Jochems, Johanna Cornelia (*1922) [Dochter van XI-dy] **XI-dy,4**
Jochems, Johanna Maria (*20-08-1865, †06-08-1939) [Nummer XI-cb] **XI-cb**
Jochems, Johanna Maria (*03-04-1899, †16-04-1986) [Nummer XII-gj] **XII-gj**
Jochems, Johanna Maria (*28-05-1917) [Dochter van XI-ec] **XI-ec,2**
Jochems, Johanna Peeters (*17-01-1804, †24-12-1885) [Nummer IX-d] **IX-d**; X-m; X-n; X-o; X-p; X-q
Jochems, Johanna Petronella Francisca (*24-07-1912) [Dochter van XI-bh] **XI-bh,6**
Jochems, Johannes (*1844, †07-07-1844) [Zoon van IX-l] **IX-l,5**
Jochems, Johannes (*06-11-1847, †03-11-1930) [Nummer X-ay] **X-ay**; XI-dq
Jochems, Johannes (*26-01-1869, †13-07-1947) [Nummer XI-cd] **XI-cd**; XII-gj; XII-gk; XII-gl; XII-gm; XII-gn; XII-go; XII-gp
Jochems, Johannes (Jan) (*12-01-1883, †23-10-1982) [Nummer XI-eb] **XI-eb**; XII-ko; XII-kp; XII-kq; XII-kr; XII-ks; XII-kt; XII-ku; XII-kv
Jochems, Johannes (*20-07-1893, †05-08-1894) [Zoon van XI-cc] **XI-cc,2**
Jochems, Johannes (*31-07-1896) [Zoon van XI-cc] **XI-cc,4**
Jochems, Johannes (*02-08-1915, †23-01-1919) [Zoon van XI-cd] **XI-cd,9**
Jochems, Johannes (*22-02-1938, †07-03-1962) [Zoon van XII-gi] **XII-gi,7**
Jochems, Johannes Antonius (*23-01-1870, †07-04-1948) [Nummer XI-bg] **XI-bg**
Jochems, Johannes Jacobus (*1922, †1922) [Zoon van XI-dz] **XI-dz,7**
Jochems, Johannis (*16-11-1814) [Zoon van VIII-g] **VIII-g,4**
Jochems, Lena (*19-09-1837, †27-04-1849) [Dochter van IX-l] **IX-l,3**
Jochems, Lena (*18-05-1849, †13-09-1927) [Nummer X-ag] **X-ag**; XI-ce
Jochems, Leonardus (*03-02-1901, †25-07-1975) [Nummer XII-gi] **XII-gi**; XIII-fs; XIII-ft; XIII-fu; XIII-fv; XIII-fw; XIII-fx; XIII-fy; XIII-fz; XIII-ga
Jochems, Leonardus Franciscus (*05-12-1944, †27-09-1985) [Zoon van XII-gi] **XII-gi,11**
Jochems, Maria (~05-03-1748, []29-05-1803) [Dochter van VI-a] **VI-a,7**
Jochems, Maria Catharina (*08-10-1876, †06-01-1968) [Nummer XI-dw] **XI-dw**
Jochems, Maria Catharina (*19-01-1884, †05-12-1955) [Nummer XI-bk] **XI-bk**; XII-ep
Jochems, Maria Cornelia (*22-03-1874) [Nummer XI-en] **XI-en**; XII-lf
Jochems, Maria Johanna (*04-09-1920) [Dochter van XI-ec] **XI-ec,3**
Jochems, Maria Petronella (*01-01-1904) [Nummer XII-gm] **XII-gm**
Jochems, Marijn (*16-03-1819, †03-02-1853) [Nummer IX-s] **IX-s**; X-bf
Jochems, Marijn (*07-06-1872, †11-08-1872) [Zoon van X-bf] **X-bf,1**
Jochems, Marijn Huibrecht (*26-01-1876, †30-06-1878) [Zoon van X-bf] **X-bf,3**
Jochems, Marinus (*12-07-1845) [Zoon van IX-l] **IX-l,6**
Jochems, Marinus (*19-07-1905, †05-08-1905) [Zoon van X-be] **X-be,3**
Jochems, Marinus (*13-10-1913) [Zoon van XI-cc] **XI-cc,13**
Jochems, Marinus Jacobus (*19-01-1909) [Zoon van XI-bg] **XI-bg,7**
Jochems, Matheus Marinus (*28-01-1948, †04-11-1948) [Zoon van XII-gi] **XII-gi,14**
Jochems, Mattheus (*25-04-1903, †02-05-1905) [Zoon van XI-cc] **XI-cc,8**
Jochems, Matthijs (*02-07-1907) [Zoon van XI-cc] **XI-cc,11**
Jochems, Nicolaas (*13-01-1814, †15-01-1889) [Nummer IX-q] **IX-q**; X-ba; X-bb; X-bc; X-bd; X-be
Jochems, Nicolaas (*08-09-1880, †29-09-1966) [Nummer XI-dz] **XI-dz**; XII-ke; XII-kf; XII-kg; XII-kh; XII-ki; XII-kj; XII-kk
Jochems, Nicolaas (*26-07-1903, †16-09-1979) [Nummer XI-el] **XI-el**
Jochems, Nicolaas Antonius (*29-03-1907, †12-02-1975) [Nummer XII-gn] **XII-gn**
Jochems, Nicolaus (~12-01-1743) [Zoon van VI-a] **VI-a,5**

Jochems, Nicolaus Peeters (~06-01-1739, †23-04-1804) [Nummer VII-i] **VII-i**; VIII-b; VIII-c; VIII-d; VIII-e; VIII-f; VIII-g
Jochems, Petronella (~17-02-1738) [Dochter van VI-a] **VI-a,3**
Jochems, Petronella (*20-11-1801, †05-03-1865) [Nummer IX-c] **IX-c**; X-i; X-j; X-k; X-l
Jochems, Petronella (~30-04-1805, †14-08-1857) [Nummer IX-m] **IX-m**; X-ah; X-ai; X-aj; X-ak; X-al
Jochems, Petronella (*24-04-1845, †30-11-1872) [Dochter van IX-r] **IX-r,1**
Jochems, Petronella (*22-04-1910) [Dochter van XI-cc] **XI-cc,12**
Jochems, Petronella (*18-06-1911, †17-08-2000) [Nummer XII-go] **XII-go**; XIII-gd
Jochems, Petronilla (*25-08-1802) [Dochter van VIII-d] **VIII-d,1**
Jochems, Petronilla (*29-03-1803) [Dochter van VIII-c] **VIII-c,1**
Jochems, Petronilla (*02-02-1808) [Dochter van VIII-c] **VIII-c,5**
Jochems, Petronilla (*16-07-1810, †29-12-1893) [Nummer IX-i] **IX-i**; X-v; X-w; X-x; X-y
Jochems, Petronilla (*15-10-1850, †17-02-1865) [Dochter van IX-p] **IX-p,4**
Jochems, Petronilla (*28-03-1852, †10-03-1925) [Nummer X-bc] **X-bc**; XI-ed; XI-ee; XI-ef
Jochems, Petrus (~24-09-1751) [Zoon van VI-a] **VI-a,8**
Jochems, Petrus (*27-04-1804) [Zoon van VIII-c] **VIII-c,2**
Jochems, Petrus (*05-04-1875) [Nummer XI-bh] **XI-bh**
Jochems, Petrus (*23-11-1888) [Nummer XI-ec] **XI-ec**
Jochems, Petrus (*07-01-1898) [Zoon van XI-cc] **XI-cc,5**
Jochems, Petrus (*17-11-1912, †05-08-1984) [Nummer XII-gp] **XII-gp**
Jochems, Petrus (*26-12-1916, †16-03-1981) [Nummer XII-kg] **XII-kg**; XIII-kr; XIII-ks
Jochems, Petrus Bernardus (*23-09-1939, †07-03-1987) [Nummer XIII-fv] **XIII-fv**
Jochems, Petrus Johannes (*28-05-1859, †05-02-1935) [Zoon van X-ae] **X-ae,2**
Jochems, Petrus Johannes (*28-06-1901) [Zoon van XI-bg] **XI-bg,4**
Jochems, Petrus Johannes (*18-09-1909, †24-09-1909) [Zoon van XI-cd] **XI-cd,6**
Jochems, Petrus Johannis (*28-05-1860, †05-02-1935) [Zoon van X-ae] **X-ae,4**
Jochems, Pieter (*13-01-1816, †15-12-1862) [Zoon van VIII-d] **VIII-d,5**
Jochems, Pieternella (*10-12-1839, †05-01-1905) [Nummer X-af] **X-af**
Jochems, Theodorus (*22-09-1862, †15-10-1863) [Zoon van X-ae] **X-ae,6**
Jochems, Theodorus (*22-01-1867, †20-09-1954) [Nummer XI-cc] **XI-cc**; XII-gi
Jochems, Theodorus (*25-04-1903, †30-05-1905) [Zoon van XI-cc] **XI-cc,9**
Jochems, Theodorus (*14-07-1905) [Zoon van XI-cc] **XI-cc,10**
Jochems, Theodorus Bernardus (*04-05-1930, †03-01-1981) [Zoon van XII-gi] **XII-gi,1**
Jochems, Wilhelmina (*08-04-1843, †03-02-1853) [Dochter van IX-s] **IX-s,1**
Jochems, Wilhelmina (*21-03-1860) [Dochter van IX-p] **IX-p,7**
Jochems, Wilhelmina (*09-12-1899) [Dochter van XI-bg] **XI-bg,3**
Jochems, Wilhelmina Anna Catharina (*26-08-1849, †19-07-1859) [Dochter van IX-q] **IX-q,4**
Jochems, Wilhelmina Maria Catharina (Mientje) (*09-09-1932, †18-10-2017) [Nummer XIII-ft] **XIII-ft**; XIV-et; XIV-eu
Jochems, Wilhelmus (*01-01-1843, †08-10-1894) [Nummer X-u] **X-u**; XI-bg; XI-bh; XI-bi; XI-bj; XI-bk
Jochems, Wilhelmus (*04-09-1896) [Zoon van XI-bg] **XI-bg,1**
Jochems, Wilhelmus (*11-02-1900) [Zoon van XI-bh] **XI-bh,1**
Jochems, Wilhelmus Johannes Adrianus (*1936, †25-06-2006) [Nummer XIII-le] **XIII-le**
Jochims, Adriana Catharina (~09-02-1776, †22-03-1812) [Nummer VIII-a] **VIII-a**; IX-a
Jochims, Adrianus (*25-09-1751) [Zoon van VI-c] **VI-c,6**
Jochims, Adrianus (~10-09-1779, †01-01-1853) [Zoon van VII-c] **VII-c,3**
Jochims, Anna Catharina (~31-08-1783, †18-05-1786) [Dochter van VII-c] **VII-c,5**
Jochims, Anna Maria (~08-09-1744) [Dochter van VI-c] **VI-c,4**

Jochims, Christianus (~12-08-1770) [Zoon van VII-i] **VII-i,4**
Jochims, Cornelia (~25-08-1737, []02-02-1770) [Nummer VII-h] **VII-h**
Jochims, Cornelis (~29-08-1772) [Nummer VIII-c] **VIII-c**; IX-f; IX-g
Jochims, Doodgeboren kind (levenloos ~27-04-1785) [Kind van VII-c] **VII-c,6**
Jochims, Elisabeth Petri (~21-11-1741, []17-09-1761) [Nummer VII-j] **VII-j**
Jochims, Jacobus (~08-06-1782, †15-06-1786) [Zoon van VII-c] **VII-c,4**
Jochims, Jacomina (~25-09-1757) [Dochter van VI-c] **VI-c,8**
Jochims, Joachim Nicolaus (~10-08-1710, []06-02-1783) [Nummer VI-b] **VI-b**; VII-c; VII-d; VII-e; VII-f; VII-g
Jochims, Joanna (~23-07-1767) [Dochter van VII-i] **VII-i,2**
Jochims, Joanna (~09-10-1777) [Dochter van VII-c] **VII-c,2**
Jochims, Joanna Catharina (~29-08-1747) [Nummer VII-k] **VII-k**
Jochims, Nicolaus (~26-04-1754) [Nummer VII-c] **VII-c**; VIII-a
Jochims, Petronella (~10-09-1754, †17-08-1789) [Nummer VII-l] **VII-l**
Jochims, Petronella Nicolaus (~27-10-1712, †24-11-1714) [Dochter van V-a] **V-a,3**
Jochims, Petrus (~03-05-1805, †09-04-1861) [Nummer IX-f] **IX-f**
Jochims, Petrus Niclaessen (~07-12-1715, []05-12-1797) [Nummer VI-c] **VI-c**; VII-h; VII-i; VII-j; VII-k; VII-l
Jochims, Petrus Nicolaus (~31-01-1769, †06-05-1813) [Nummer VIII-b] **VIII-b**; IX-b; IX-c; IX-d; IX-e
Jochims, Wilhelmus (~24-05-1775, †06-01-1841) [Nummer VIII-d] **VIII-d**; IX-h; IX-i
Jochoms, Adriana (~09-01-1791) [Dochter van VII-e] **VII-e,2**
Jochoms, Anna Cornelia (~06-06-1793) [Dochter van VII-e] **VII-e,3**
Jochoms, Anna Cornelia (~18-01-1799) [Dochter van VII-f] **VII-f,8**
Jochoms, Anna Maria (~18-12-1786) [Dochter van VII-f] **VII-f,4**
Jochoms, Catharina (~29-11-1784) [Dochter van VII-f] **VII-f,3**
Jochoms, Gerardus (~26-05-1783) [Zoon van VII-f] **VII-f,2**
Jochoms, Joachim (~13-04-1789) [Zoon van VII-e] **VII-e,1**
Jochoms, Joachim (~21-08-1798) [Zoon van VII-f] **VII-f,7**
Jochoms, Joanna Catharina (~04-01-1796) [Dochter van VII-f] **VII-f,6**
Jochoms, Joannes (~14-10-1781) [Zoon van VII-f] **VII-f,1**
Jochoms, Josina (~03-06-1791) [Dochter van VII-f] **VII-f,5**
Jochums, Nicolaus (~16-01-1784, †23-12-1820) [Nummer VIII-g] **VIII-g**; IX-t
Jochums, Petrus (*26-11-1809) [Zoon van VIII-g] **VIII-g,2**
Jogchems, Catharina Wilhelmina (*28-07-1878, †26-03-1965) [Partner van XI-gt] XI-gt; XII-pd; XII-pe; XII-pf
Jogchems, Johannes (*02-05-1847, †06-08-1915) [Schoonvader van XI-gt] XI-gt
Jong, Adriaan de (*23-06-1900, †01-11-1944) [Nummer XII-ev] **XII-ev**; XIII-eu
Jong, Adriana Cornelia (Kee) de (*09-08-1892, †21-06-1966) [Schoonmoeder van XIII-dx] XIII-dx
Jong, Adrianus de (*13-04-1835, †12-01-1924) [Schoonvader van X-cb] X-cb
Jong, Adrianus de (*10-10-1897, †27-10-1979) [Partner van XII-bt] XII-bt; XIII-bm; XIII-bn; XIII-bo; XIII-bp; XIII-bq
Jong, Adrianus de (*02-10-1899, †20-01-1940) [Nummer XII-cj] **XII-cj**
Jong, Adrianus de (*1944, †01-02-2012) [Partner van XIV-j] XIV-j; XV-c
Jong, Adrianus Antonius de (*11-04-1946, †12-04-1946) [Zoon van XII-pm] **XII-pm,4**
Jong, Adrianus Johannes de (*25-07-1908, †01-03-1973) [Nummer XII-il] **XII-il**
Jong, Anna de (*11-12-1895) [Nummer XII-ci] **XII-ci**
Jong, Anna de (*09-07-1916) [Dochter van XI-dh] **XI-dh,4**

Jong, Anna Catharina (Kaatje) de (*04-09-1883, †26-02-1970) [Partner van X-cb] X-cb; XI-gd; XI-ge; XI-gf; XI-gg; XI-gh
Jong, Antonius de (*14-02-1835, †02-12-1912) [Schoonvader van XII-gs] XII-gs
Jong, Antonius de (*22-11-1878, †18-02-1968) [Schoonvader van XII-nn] XII-nn
Jong, Antonius Adrianus Maria de (*06-01-1938, †05-11-2008) [Partner van XIV-ff] XIV-ff
Jong, Antonius Leonardus (Toon) de (*05-11-1935, †14-02-2003) [Nummer XIII-bp] **XIII-bp**; XIV-bj
Jong, Antonius Maria de (*1918, †30-09-2006) [Schoonvader van XII-my] XII-my
Jong, Antonius Maria de (*01-02-1939, †03-02-1939) [Zoon van XII-pm] **XII-pm,2**
Jong, Antonius Maria de (*20-02-1940, †23-02-1940) [Zoon van XII-pm] **XII-pm,3**
Jong, Catharina (Kaat) de (*23-08-1903, †26-06-1986) [Schoonmoeder van XIII-by] XIII-by
Jong, Catharina Petronella de (*02-11-1905, †17-12-1966) [Schoonmoeder van XIV-fl] XIV-fl
Jong, Cornelia de (~02-12-1807, †28-03-1877) [Schoonmoeder van X-aw] X-aw
Jong, Cornelia de (*16-04-1841, †05-04-1912) [Schoonmoeder van XI-f] XI-f
Jong, Cornelia Antoinetta Petronella Maria (Corrie) de (*03-09-1946, †22-03-2001) [Nummer XIV-br] **XIV-br**; XV-s; XV-t
Jong, Cornelis de (*20-06-1902, †30-03-1975) [Schoonvader van XIII-pp] XIII-pp
Jong, Dimphna de (*02-07-1894) [Dochter van XI-dh] **XI-dh,1**
Jong, Dorothea Adriana de (*07-07-1912, †23-12-2002) [Partner van XII-nn] XII-nn; XIII-ov; XIII-ow; XIII-ox; XIII-oy
Jong, Gerardus Cornelis de (*22-02-1913, †06-08-1975) [Schoonvader van XIV-j] XIV-j
Jong, Govert de (*09-06-1870, †04-06-1940) [Partner van XI-dh] XI-dh; XII-il
Jong, Helena Cornelia de (*16-06-1867, †29-05-1906) [Schoonmoeder van XI-ek] XI-ek
Jong, Helena Johanna Maria de (*06-09-1925, †18-12-2009) [Nummer XIII-eu] **XIII-eu**; XIV-eh; XIV-ei; XIV-ej
Jong, Jacobus de (*18-12-1840, †18-04-1919) [Schoonvader van X-by] X-by
Jong, Jacobus de (*07-07-1863, †01-04-1952) [Schoonvader van XII-pm] XII-pm
Jong, Jacobus (Koos) de (*29-09-1937, †24-08-2009) [Nummer XIII-qz] **XIII-qz**; XIV-lg
Jong, Jan de (*20-10-1873, †31-03-1953) [Partner van XI-bp] XI-bp; XII-ev
Jong, Joanna de (*22-06-1878, †06-01-1935) [Partner van XII-gs] XII-gs; XIII-gn; XIII-go; XIII-gp
Jong, Johanna Maria de (*21-08-1929, †16-07-2008) [Schoonmoeder van XIV-bj] XIV-bj
Jong, Johanna Suzanna (Jo) de (*18-03-1921) [Nummer XIII-bm] **XIII-bm**
Jong, Johannes de (*19-03-1917) [Schoonvader van XIII-sx] XIII-sx
Jong, Johannes Antonius de (*26-12-1873, †23-06-1949) [Partner van X-by] X-by
Jong, Kornelis (Kees) de (*28-06-1885, †07-02-1984) [Schoonvader van XIII-ca] XIII-ca
Jong, Leendert (Leen) de (*11-02-1860, †20-12-1943) [Schoonvader van XII-bt] XII-bt
Jong, Leonardus Antonius de (*26-05-1938, †12-03-1965) [Nummer XIII-bq] **XIII-bq**; XIV-bk
Jong, Leonardus Marinus (Leo) de (*27-05-1920, †22-05-1996) [Partner van XIII-ca] XIII-ca; XIV-bq; XIV-br; XIV-bs; XIV-bt; XIV-bu; XIV-bv
Jong, Petronilla de (~02-08-1794, †15-07-1872) [Schoonmoeder van IX-ai] IX-ai
Jong, Petrus de (*06-03-1901, †21-09-1903) [Zoon van XI-an] **XI-an,3**
Jong, Petrus de (*23-08-1908) [Nummer XII-ck] **XII-ck**
Jong, Petrus Johannes de (*1914) [Schoonvader van XIII-qi] XIII-qi
Jong, Pieter de (*14-01-1860, †24-03-1936) [Partner van XI-an] XI-an; XII-ci; XII-cj; XII-ck
Jong, Rosalia de (*10-12-1905, †16-04-1996) [Partner van XII-ar] XII-ar
Jong, Sanne de (*1994) [Dochter van XIV-lg] **XIV-lg,1**
Jong, Susanna Johanna (Suus) de (*04-12-1922, †30-03-1993) [Nummer XIII-bn] XII-dv; **XIII-bn**; XIV-bh; XIV-bi
Jong, Theo de (*07-02-1941, †11-02-1979) XIII-ql

Jong, Thomas de (*05-10-1907, †30-12-1993) [Partner van XII-pm] XII-pm; XIII-qz
Jong, Wilhelmina de (*10-07-1838, †19-02-1911) [Schoonmoeder van XI-an] [Schoonmoeder van XI-dh] [Schoonmoeder van XI-bp] XI-an; XI-bp; XI-dh
Jong, Wilhelmina de (*04-08-1902, †28-09-1902) [Dochter van XI-dh] **XI-dh,2**
Jonge, Bernardus de (*17-02-1889) [Partner van XI-dq] XI-dq; XII-jg
Jonge, Jan de (*26-09-1925, †21-10-1999) [Schoonvader van XII-sm] XII-sm
Jonge, Job Michiel de (*24-11-1954) [Partner van XII-sm] XII-sm
Jonge, Maria Catharina de (*18-04-1916) [Nummer XII-jg] **XII-jg**
Jongeneelen, Antonia (*10-03-1896, †06-04-1987) [Schoonmoeder van XIII-pp] XIII-pp
Jongeneelen, Jacoba Cornelia (*04-01-1913) [Schoonmoeder van XIII-uj] XIII-uj
Jongenelen, Adriana (*26-03-1869, †05-01-1921) [Partner van XI-c] XI-c; XII-d; XII-w
Jongenelen, Adrianus (*16-11-1844, †22-10-1919) [Partner van X-a] X-a; XI-c
Jongenelen, Marinus (*22-12-1793, †29-12-1850) [Schoonvader van X-a] X-a
Jongh, Adriana Antonia Jacoba (Ad) de (*30-01-1944, †25-08-2013) [Partner van XIII-qp] XIII-qp
Jongh, Adrianus de (*28-07-1831, †02-03-1898) [Schoonvader van XI-an] [Schoonvader van XI-dh] [Schoonvader van XI-bp] XI-an; XI-bp; XI-dh
Jongh, Anna Cornelia de (*30-09-1900, †16-12-1992) [Partner van XI-fg] XI-fg
Jongh, Cornelia de (*12-11-1882, †12-10-1970) [Partner van XII-ct] XII-ct; XIII-dg; XIII-dh
Jongh, Dijmphna de (*07-02-1895) [Schoonmoeder van XIII-br] XIII-br
Jongh, Dijmphna de (*26-01-1902, †16-08-1985) [Partner van XII-cd] XII-cd
Jongh, Gerard de (*23-12-1839, †03-04-1929) [Schoonvader van XII-ct] XII-ct
Jongh, Gerard de (*16-07-1874, †27-12-1958) [Schoonvader van XI-fg] XI-fg
Jongh, Jacobus de (~23-11-1752) VI-f
Jongh, Johannes de (*25-03-1912) [Schoonvader van XIII-qp] XIII-qp
Jongh, Leendert de (*06-06-1875, †06-11-1956) [Schoonvader van XIII-bh] XIII-bh
Jongh, Leonardus de (*28-01-1866, †29-03-1905) [Schoonvader van XII-cd] XII-cd
Jongh, Petronella de (*17-08-1834, †15-02-1919) [Schoonmoeder van XII-bq] XII-bq
Jongmans, Petronella Laurina Joanna (Nellie) (*01-06-1916, †29-10-2006) [Schoonmoeder van XIII-nc] XIII-nc
Jonkers, Adrianus Marinus Antonius Machiel (*15-12-1907) [Zoon van XI-es] **XI-es,3**
Jonkers, Antonij (*02-01-1869, †11-05-1912) [Schoonvader van XI-ec] XI-ec
Jonkers, Carolina (*07-03-1886, †12-11-1925) [Schoonmoeder van XII-dp] XII-dp
Jonkers, Cornelia (Kee) (*15-03-1892, †13-01-1977) [Partner van XI-ec] XI-ec
Jonkers, Cornelia Johanna Gertruda (*17-12-1868, †03-08-1943) [Nummer XI-ep] **XI-ep**; XII-ln; XII-lo; XII-lp
Jonkers, Cornelia Johanna Philomena (*11-04-1898, †24-11-1943) [Dochter van XI-eo] **XI-eo,3**
Jonkers, Cornelis (~22-08-1802, †30-03-1885) IX-t; X-ah; X-bg
Jonkers, Cornelis Jacobus Franciscus (*12-09-1935, †11-04-2014) [Nummer XIII-na] **XIII-na**
Jonkers, Cornelis Petrus (*19-02-1863, †28-01-1940) [Nummer XI-eo] **XI-eo**; XII-lg; XII-lh; XII-li; XII-lj; XII-lk; XII-ll; XII-lm
Jonkers, Doodgeboren kind (levenloos *20-04-1905) [Kind van XI-es] **XI-es,1**
Jonkers, Elisabeth Cornelia (*10-04-1834, †25-01-1892) [Partner van X-ah] X-ah; XI-cf; XI-cg; XI-ch
Jonkers, Franciscus (*16-03-1879, †31-12-1954) [Nummer XI-er] **XI-er**
Jonkers, Jacoba Catharina (*02-06-1914) [Nummer XII-lq] **XII-lq**
Jonkers, Jacobus (*19-06-1881, †01-05-1959) [Nummer XI-es] **XI-es**; XII-lq; XII-lr
Jonkers, Jacobus Petrus Franciscus (*05-06-1911) [Zoon van XI-es] **XI-es,5**
Jonkers, Joanna (*21-06-1873, †25-06-1941) [Dochter van X-bg] **X-bg,5**

Jonkers, Joanna Philomena (*24-11-1895, †19-02-1952) [Nummer XII-lg] **XII-lg**; XIII-mt; XIII-mu
Jonkers, Johanna (Jans) (*20-12-1900, †05-01-1979) [Getuige bij doop van partner van XIII-ms] XI-ef; XIII-ms
Jonkers, Johanna Adriana (*25-07-1888, †02-01-1923) [Schoonmoeder van XIII-gk] XIII-gk
Jonkers, Johanna Cornelia Catharina (Ans) (*1937, †27-06-2005) [Nummer XIII-nd] **XIII-nd**
Jonkers, Johanna Cornelia Maria (*18-09-1902, †09-11-1985) [Nummer XII-li] **XII-li**; XIII-mv; XIII-mw; XIII-mx
Jonkers, Johanna Cornelia Maria (Joke) (*09-06-1933, †27-04-2015) [Nummer XIII-mz] **XIII-mz**; XIV-jp; XIV-jq; XIV-jr; XIV-js
Jonkers, Johanna Jacoba Wilhelmina (*19-11-1909) [Dochter van XI-es] **XI-es,4**
Jonkers, Johanna Maria (*27-04-1910, †21-09-2000) [Partner van XII-jf] XII-jf; XIII-ix; XIII-iy
Jonkers, Johannes (Jan) (*24-04-1877, †22-01-1953) [Schoonvader van XII-jf] XII-jf
Jonkers, Josephus Franciscus (*22-07-1907, †15-08-1973) [Nummer XII-lk] **XII-lk**; XIII-mz; XIII-na; XIII-nb
Jonkers, Lucia Allegonda Maria (*31-12-1908, †23-04-1999) [Nummer XII-ll] **XII-ll**; XIII-nc
Jonkers, Machiel (*19-06-1883, †15-03-1946) [Zoon van X-bg] **X-bg,8**
Jonkers, Machiel Franciscus Petrus Cornelis (*20-01-1920, †11-01-1958) [Nummer XII-lr] **XII-lr**
Jonkers, Maria Catharina (*15-08-1871, †21-04-1934) [Nummer XI-eq] **XI-eq**
Jonkers, Marijnus (*10-10-1831, †23-08-1904) [Partner van X-bg] X-bg; XI-eo; XI-ep; XI-eq; XI-er; XI-es
Jonkers, Marinus Adrianus Cornelis (*25-03-1906) [Zoon van XI-es] **XI-es,2**
Jonkers, Marinus Josephus (*13-07-1894) [Zoon van XI-eo] **XI-eo,1**
Jonkers, Marinus Josephus Cornelius (*02-07-1905, †12-05-1940) [Nummer XII-lj] **XII-lj**; XIII-my
Jonkers, Petrus Johannes (*01-05-1882, †21-09-1967) [Schoonvader van XIII-cq] XIII-cq
Jonkers, Petrus Johannes (*11-02-1919) [Partner van XIII-cq] XIII-cq
Jonkers, Petrus Michael Jacobus (*12-01-1911, †21-06-1982) [Nummer XII-lm] **XII-lm**; XIII-nd; XIII-ne; XIII-nf
Jonkers, Petrus Nicolaas (*06-06-1865, †26-08-1946) [Zoon van X-bg] **X-bg,2**
Jonkers, Philomena Cornelia Johanna (*02-08-1900, †23-10-1984) [Nummer XII-lh] XI-cs; XII-hm; XII-hn; XII-ho; **XII-lh**
Jooren, Cornelia (*19-11-1812) [Schoonmoeder van X-bn] X-bn
Joppe, Elizabeth (*23-07-1873, †05-03-1926) [Schoonmoeder van XII-jh] XII-jh
Joppen, Maria Catharina [Schoonmoeder van VIII-p] VIII-p
Jorissen, Adriana (*17-10-1855, †14-11-1930) [Schoonmoeder van XI-gw] XI-gw
Jorissen, Catharina (*30-09-1874, †02-10-1949) [Nummer X-bi] **X-bi**; XI-eu; XI-ev; XI-ew; XI-ex; XI-ey; XI-ez; XI-fa
Jorissen, Cornelia (†14-11-1868) [Nummer IX-v] **IX-v**
Jorissen, Cornelia Louisa (*30-11-1876, †10-06-1941) [Nummer X-bj] **X-bj**; XI-fb; XI-fc; XI-fd; XI-fe
Jorissen, Cornelis (†18-03-1790) [Schoonvader van VII-n] VII-n
Jorissen, Cornelis (*02-05-1865) [Nummer IX-x] **IX-x**
Jorissen, Cornelis (*20-05-1892, †10-11-1946) [Nummer X-bk] **X-bk**
Jorissen, Cornelius (~04-09-1749, †22-03-1825) [Partner van VII-n] VII-n; VIII-h
Jorissen, Jacobus (†27-01-1922) [Nummer IX-u] **IX-u**; X-bh; X-bi; X-bj; X-bk
Jorissen, Johanna (*13-07-1835, †13-01-1892) [Nummer IX-w] **IX-w**; X-bl
Jorissen, Johanna (*04-04-1879) [Dochter van IX-u] **IX-u,4**

Jorissen, Johannes (*10-03-1883, †25-06-1903) [Zoon van IX-u] **IX-u,5**
Jorissen, Maria Cornelia (*01-03-1872) [Nummer X-bh] **X-bh**; XI-et
Jorissen, Petrus Johannes (Peter Jan) (~28-03-1795, †06-01-1866) [Nummer VIII-h] **VIII-h**; IX-u; IX-v; IX-w; IX-x
Jurius, Adriana (*1908) [Schoonmoeder van XI-ji] [Schoonmoeder van XI-jk] XI-ji; XI-jk
Kaam, Antonius Johannes van (*30-01-1896, †07-01-1970) [Schoonvader van XII-ra] XII-ra
Kaam, Catharina van (*03-01-1915, †02-06-2001) [Partner van XIII-gj] XIII-gj; XIV-fs; XIV-ft; XIV-fu; XIV-fv
Kaam, Cornelis van (*16-02-1896) [Schoonvader van XIII-io] XIII-io
Kaam, Cornelis Maria van (*15-08-1952, †16-09-1952) [Zoon van XIII-pc] **XIII-pc,1**
Kaam, Jacoba van (*21-11-1872) [Schoonmoeder van XII-aq] XII-aq
Kaam, Laurentius Christianus Maria van (*19-07-1934, †31-05-1988) [Schoonvader van XIV-bk] XIV-bk
Kaam, Maria Catharina van (*22-12-1897) [Schoonmoeder van XII-av] XII-av
Kaam, Petrus Johannes van (*14-12-1889, †19-08-1966) [Schoonvader van XIII-gj] XIII-gj
Kamp, Anna van [Schoonmoeder van IX-p] IX-p
Kampen, Bernardus van [Schoonvader van XII-gi] XII-gi
Kampen, Francina Catharina van (*28-07-1908, †24-05-1980) [Partner van XII-gi] XII-gi; XIII-fs; XIII-ft; XIII-fu; XIII-fv; XIII-fw; XIII-fx; XIII-fy; XIII-fz; XIII-ga
Kamperdijk, Casper Hendrik van (*±1884) [Schoonvader van XII-iu] XII-iu
Kamperdijk, Cornelia Clara van (*05-06-1916, †26-11-1959) [Partner van XII-iu] XII-iu; XIII-ip; XIII-iq; XIII-ir; XIII-is; XIII-it
Kapitein, Catharina [Schoonmoeder van XII-x] XII-x
Kar, Alphonsus Johannes Leonardus van der (*26-06-1921, †17-03-1972) [Schoonvader van XII-sc] XII-sc
Kar, Antonius van de (*19-04-1902, †26-01-1979) [Partner van XII-dc] XII-dc; XIII-dz
Kar, Cornelia Josephina van de (*21-12-1917, †07-04-1969) [Schoonmoeder van XIV-gb] XIV-gb
Kar, Cornelis van de (*19-02-1871, †05-12-1949) [Schoonvader van XII-dc] XII-dc
Kar, Cornelis Antonius Maria van de (*22-02-1959, †26-09-1983) [Zoon van XIII-dz] **XIII-dz,2**
Karremans, Adrianus (*19-07-1913, †26-01-1987) [Partner van XII-pj] XII-pj; XIII-qw; XIII-qx; XIII-qy
Karremans, Elisabeth Dimphna Maria (*13-07-1941, †15-03-1995) [Nummer XIII-qw] **XIII-qw**; XIV-lf
Karremans, Elizabet (*20-12-1841, †16-04-1915) [Schoonmoeder van XI-hb] XI-hb
Karremans, Jacoba (*22-01-1859, †20-07-1932) [Schoonmoeder van XI-hd] [Schoonmoeder van XI-gn] XI-gn; XI-hd
Karremans, Martinus (*21-09-1875, †14-03-1959) [Schoonvader van XII-pj] XII-pj
Karremans, Martinus Cornelis (Tinus) (*07-01-1923, †19-07-2008) [Partner van XII-py] XII-py; XIII-si
Karremans, Petrus (*22-08-1882, †01-01-1967) [Schoonvader van XII-py] [Schoonvader van XIII-dr] XII-py; XIII-dr
Karremans, Petrus Johannes (*21-12-1890, †06-01-1965) [Schoonvader van XIII-qn] XIII-qn
Karremans, Wilhelmina (Mien) (*08-08-1925, †02-12-2001) [Partner van XIII-dr] XIII-dr; XIV-dp; XIV-dq
Kasteele, Christiaan van de (*24-02-1867, †30-12-1945) [Schoonvader van XII-da] XII-da
Kasteele, Helena Elisabeth van de (*06-09-1888, †31-01-1965) [Schoonmoeder van XII-rw] XII-rw
Kasteele, Wilhelmina van de (*03-08-1899, †09-03-1984) [Partner van XII-da] XII-da; XIII-dw; XIII-dx; XIII-dy

Kats, Adriana Cornelia (*10-01-1895, †09-11-1982) [Nummer XI-hy] XI-gy; **XI-hy**; XII-pn; XII-po; XII-pp; XII-pq
Kats, Antonius (*09-07-1892) [Nummer XI-hx] **XI-hx**; XII-rw
Kats, Antony (*11-02-1823) [Schoonvader van X-co] [Schoonvader van X-ci] X-ci; X-co
Kats, Dijmphna (*30-11-1916) [Dochter van XI-hx] **XI-hx,2**
Kats, Gerardus Johannes (*05-04-1898, †07-12-1973) [Nummer XI-hz] **XI-hz**; XII-on; XII-rx
Kats, Joanna (*12-06-1863) [Partner van X-ci] X-ci; XI-hf; XI-hg
Kats, Paulus (*18-03-1857, †11-04-1934) [Partner van X-co] X-co; XI-hw; XI-hx; XI-hy; XI-hz
Kats, Paulus Johannes (*03-11-1919) [Zoon van XI-hx] **XI-hx,3**
Kats, Pieternella (*16-11-1890, †20-01-1979) [Nummer XI-hw] XI-gm; **XI-hw**; XII-nz; XII-oa; XII-ob; XII-oc; XII-od
Kats, Wilhelmina (*06-11-1915, †<1969) [Nummer XII-rw] **XII-rw**; XIII-uo
Kavelaars, Cornelia Antonia Maria (*1914) [Schoonmoeder van XI-iw] XI-iw
Kavelaars, Diliana Petronella (*1910) [Schoonmoeder van XI-ix] XI-ix
Kavelaars, Maria Petronella (*27-11-1903) [Schoonmoeder van XIII-lp] XIII-lp
Keij, Jacobus Christianus (*07-04-1915) [Schoonvader van XIII-uj] XIII-uj
Keijenburg, Johannes (*30-06-1858, †15-02-1932) [Partner van XI-m] XI-m
Keijenburg, Martinus (*01-10-1831, †25-07-1899) [Schoonvader van XI-m] XI-m
Keijsers, Adriana (*13-12-1878, †31-03-1925) [Schoonmoeder van XI-hy] XI-hy
Keijsers, Cornelia (*21-11-1870, †10-05-1949) [Schoonmoeder van XII-hx] XII-hx
Keijzer, Anna Cornelia de (*14-10-1876, †02-04-1948) [Schoonmoeder van XII-lp] XII-lp
Keijzer, Cornelia de (*11-04-1858, †>21-04-1937) [Schoonmoeder van XII-cj] XII-cj
Keijzers, Cornelia (*19-10-1814, †18-12-1893) [Schoonmoeder van X-cg] X-cg
Keijzers, Johanna (*17-03-1916, †25-08-1991) [Partner van XI-ht] XI-ht; XII-ru
Keijzers, Johannes (*23-07-1888, †18-11-1959) [Schoonvader van XII-nz] [Schoonvader van XI-ht] XI-ht; XII-nz
Keijzers, Marinus (*07-05-1910, †14-10-1979) [Partner van XII-nz] XII-nz
Kelle, Adriana (*16-10-1872) [Schoonmoeder van XII-iz] XII-iz
Kerremans, Petronella (*07-08-1872, †22-04-1953) [Partner van X-bm] X-bm; XI-fq
Kers, Pieternella (*26-02-1934, †17-10-2010) [Partner van XIII-bk] XIII-bk
Kersten, Cornelis Johannis (*±1927, †04-12-1993) [Partner van XIII-hz] XIII-hz; XIV-he
Kerstens, Adrianus Rumoldus (*02-09-1874, †14-09-1959) [Schoonvader van XII-em] XII-em
Kerstens, Arnoldus Cornelis (*02-08-1899, †12-05-1940) XII-aa
Kerstens, Maria Catharina (*05-03-1919, †08-05-2000) [Partner van XII-em] XII-em
Kessel, Cornelis Antonius (*1926, †13-03-?) [Partner van XIII-t] XIII-t
Kesteren, Maria Clazina (*23-01-1920) [Partner van XII-gp] XII-gp
Ketelaars, Bernardus (*30-03-1901) [Nummer XI-fr] **XI-fr**
Ketelaars, Gabriel (*01-03-1842, †26-05-1925) [Partner van IX-ac] IX-ac; X-bs
Ketelaars, Jacobus (*10-09-1871) [Nummer X-bs] **X-bs**; XI-fr; XI-fs
Ketelaars, Johannes Cornelis (*24-03-1811, †07-10-1866) [Schoonvader van IX-ac] IX-ac
Ketelaars, Maria Louisa (Wies) (*18-03-1906, †07-03-2000) [Nummer XI-fs] **XI-fs**; XII-mo
Keulen, Johanna Catharina van (*16-12-1907, †07-04-1981) [Partner van XI-fo] XI-fo; XII-mm
Kieboom, Anna Cornelia van den (*13-06-1889, †19-11-1957) [Partner van XI-gn] XI-gn; XII-oe; XII-of; XII-og; XII-oh; XII-oi; XII-oj; XII-ok; XII-ol; XII-om; XII-on; XII-oo
Kieboom, Cornelis Antonius van den (*07-12-1922, †30-03-1998) [Nummer XII-qt] **XII-qt**
Kieboom, Doodgeboren zoon van den (levenloos *03-04-1925) [Zoon van XI-hd] **XI-hd,8**
Kieboom, Elisabeth van den (*21-11-1915, †01-02-2008) [Schoonmoeder van XIII-qe] XIII-qe
Kieboom, Helena Anna (Leentje) van den (*18-05-1936, †25-08-2004) [Nummer XIII-hq] **XIII-hq**

Kieboom, Helena Jacoba van den (*24-12-1914, †03-10-1983) [Nummer XII-qq] **XII-qq**; XIII-ti; XIII-tj; XIII-tk; XIII-tl; XIII-tm; XIII-tn; XIII-to
Kieboom, Hendrikus van den (*23-03-1914, †27-12-1981) [Partner van XII-hw] XII-hw; XIII-hq; XIII-hr; XIII-hs; XIII-ht
Kieboom, Hendrikus Johannes van den (*21-11-1921, †17-07-1960) [Zoon van XI-hd] **XI-hd,6**
Kieboom, Henricus van den (*16-05-1882, †12-03-1960) [Schoonvader van XII-fj] XII-fj
Kieboom, Jacoba Helena van den (*06-03-1919, †29-03-1920) [Dochter van XI-hd] **XI-hd,4**
Kieboom, Jacoba Wilhelmina van de (*31-08-1910, †26-11-1992) [Partner van XII-fj] XII-fj
Kieboom, Jacoba Wilhelmina (Koosje) van den (*13-05-1920, †19-03-2001) [Nummer XII-qs] **XII-qs**; XIII-tp; XIII-tq; XIII-tr; XIII-ts; XIII-tt; XIII-tu; XIII-tv; XIII-tw
Kieboom, Jacobus van den (*04-11-1858, †12-01-1951) [Schoonvader van XII-hw] XII-hw
Kieboom, Jacobus Johannes van den (*1939, †31-08-1997) [Nummer XIII-hs] **XIII-hs**; XIV-gs
Kieboom, Johannes van den (*21-05-1894, †28-08-1967) [Schoonvader van XII-qn] XII-qn
Kieboom, Johannes Hendrikus van den (*17-04-1917, †23-01-1918) [Zoon van XI-hd] **XI-hd,3**
Kieboom, Maria Jacoba van den (*18-03-1921, †08-05-2013) [Partner van XII-qn] XII-qn; XIII-tb
Kieboom, Marijn van den (*19-07-1855, †06-10-1937) [Schoonvader van XI-hd] [Schoonvader van XI-gn] XI-gn; XI-hd
Kieboom, Marinus Johannes van den (*04-03-1916, †21-12-1962) [Nummer XII-qr] **XII-qr**
Kieboom, Petronella van den (*12-06-1890, †18-04-1979) [Schoonmoeder van XII-py] [Schoonmoeder van XIII-dr] XII-py; XIII-dr
Kieboom, Petronella van den (*1940) [Nummer XIII-ht] **XIII-ht**
Kieboom, Petronella Maria van den (*14-07-1930, †07-09-1954) [Nummer XII-qu] **XII-qu**
Kieboom, Thomas van den (*22-04-1883, †20-07-1941) [Partner van XI-hd] XI-hd; XII-qq; XII-qr; XII-qs; XII-qt; XII-qu
Kieboom, Wilhelmina van den (*01-09-1886, †18-08-1962) [Schoonmoeder van XII-bd] XII-bd
Kil, Anna Catharina (*17-11-1872, †08-01-1961) [Schoonmoeder van XI-gi] XI-gi
Kil, Maria Johanna (*04-09-1912, †10-01-2002) [Schoonmoeder van XIII-tf] XIII-tf
Kint, Petrus Bastianus Johannes (*02-08-1915, †01-06-1984) [Schoonvader van XIII-ty] XIII-ty
Klaassen, Adriana Petronella (*16-07-1919) [Dochter van XII-ea] **XII-ea,3**
Klaassen, Adrianus (*21-06-1861) XI-az
Klaassen, Adrianus (*08-12-1886, †08-11-1937) [Schoonvader van XIII-gk] XIII-gk
Klaassen, Adrianus Cornelis (*27-05-1913, †16-12-1996) [Partner van XII-rp] XII-rp
Klaassen, Carolina Maria (*25-04-1916, †11-07-1960) [Partner van XIII-gk] XIII-gk; XIV-fw; XIV-fx
Klaassen, Catharina (*24-10-1882) [Schoonmoeder van XIII-b] XIII-b
Klaassen, Cornelis (*11-09-1864) [Partner van XI-ay] XI-ay; XII-dz; XII-ea; XII-eb
Klaassen, Cornelis Jacobus Jozina (*27-03-1923, †13-12-1924) [Zoon van XII-eb] **XII-eb,2**
Klaassen, Franciscus (*01-11-1896) [Nummer XII-eb] **XII-eb**
Klaassen, Helena (*1885) [Nummer XII-dz] **XII-dz**
Klaassen, Johannes Helena (*26-10-1914) [Zoon van XII-ea] **XII-ea,2**
Klaassen, Johannes Jacobus (*12-11-1887, †13-07-1953) [Schoonvader van XII-rp] XII-rp
Klaassen, Johannes Jacobus (*19-12-1887) [Nummer XII-ea] **XII-ea**
Klaassen, Maria Cornelia (*04-03-1918, †10-02-1997) [Schoonmoeder van XIII-cu] XIII-cu
Klaassen, Maria Cornelia (*23-05-1918) [Dochter van XII-eb] **XII-eb,1**
Klaassen, Paulina Adriana (*18-01-1912) [Dochter van XII-ea] **XII-ea,1**
Klasen, Johannes (*02-01-1834, †1910) [Schoonvader van XI-ay] XI-ay
Klerck, Anna Maria de (*07-08-1870, †30-01-1950) [Partner van XI-dd] XI-dd; XII-ib; XII-ic; XII-id; XII-ie; XII-if; XII-ig

Klerck, Helena de (*19-05-1874) [Schoonmoeder van XII-pm] XII-pm
Klerck, Johannes Petrus de (*12-02-1913) [Partner van XII-oy] XII-oy
Klerck, Petrus Johannes de (*02-08-1867) [Schoonvader van XII-oy] XII-oy
Klerck, Pieter de (*12-09-1836, †06-11-1920) [Schoonvader van XI-dd] XI-dd
Klerk, Dimphna de (*08-09-1807, †13-01-1882) [Schoonmoeder van X-at] X-at
Klerk, Francina Cornelia de (*30-06-1921, †19-03-2000) [Schoonmoeder van XIII-sy] XIII-sy
Klerk, Johanna de (*04-09-1882) [Partner van XI-hj] XI-hj; XII-rd; XII-re; XII-rf
Klerk, Johannes de (*23-03-1846, †21-10-1910) [Schoonvader van XI-hj] XI-hj
Klerk, Petronella de (*25-10-1813, †08-01-1904) [Partner van IX-f] IX-f
Kloot, Anna Cornelia van der (*24-11-1886, †13-11-1969) [Partner van XI-g] XI-g
Kloot, Cornelis van der (*06-09-1852, †02-03-1892) [Schoonvader van XI-g] XI-g
Kloot, Theresia van der (*31-03-1857, †06-07-1940) [Schoonmoeder van XI-j] XI-j
Klundert, Anna Cornelia (Kee) van de (*19-02-1857, †21-03-1936) [Schoonmoeder van XI-dv] XI-dv
Klundert, Bernardus van de (*01-04-1923, †22-10-1953) [Partner van XIII-cj] XIII-cj
Klundert, Doodgeboren kind van de (levenloos *05-04-1950) [Kind van XIII-cj] **XIII-cj,4**
Klundert, Henricus Adrianus Jacobus van de (*20-10-1944, †03-10-1951) [Zoon van XIII-cj] **XIII-cj,1**
Klundert, Jacobus van de (*22-02-1888, †02-01-1965) [Schoonvader van XIII-cj] XIII-cj
Klundert, Johannes Jacobus van de (*18-10-1929, †20-12-2001) [Schoonvader van XIII-rn] XIII-rn
Koch, Johannes Baptist (Jan) (*07-06-1868, †11-03-1958) [Schoonvader van XII-hr] XII-hr
Koch, Maria Elisabeth (*22-12-1908) [Partner van XII-hr] XII-hr
Kock, Anna Maria (*13-10-1915, †16-05-1941) [Partner van XI-fd] XI-fd
Kock, Cornelia (Corrie) de (*04-08-1939, †07-01-2017) [Nummer XIII-ti] **XIII-ti**; XIV-lv; XIV-lw
Kock, Franciscus Cornelis de (*29-06-1866) [Schoonvader van XII-qq] XII-qq
Kock, Franciscus Cornelis de (*12-04-1930, †12-09-2007) [Partner van XII-qj] XII-qj; XIII-st; XIII-su
Kock, Joanna de (*1940, †14-11-2007) [Nummer XIII-tj] **XIII-tj**
Kock, Johannes de (*21-02-1818, †08-02-1907) [Schoonvader van XI-cw] XI-cw
Kock, Marinus de (*18-10-1912, †11-12-1987) [Partner van XII-qq] XII-qq; XIII-ti; XIII-tj; XIII-tk; XIII-tl; XIII-tm; XIII-tn; XIII-to
Kock, Marinus Johannes (*1879) [Schoonvader van XI-fd] XI-fd
Kock, Petrus de (*06-10-1864, †06-05-1931) [Partner van XI-cw] XI-cw
Kock, Petrus De (*17-03-1959) [Nummer XIII-st] **XIII-st**
Kock, Petrus Johannes de (*08-10-1888, †18-11-1968) [Schoonvader van XII-qj] XII-qj
Koeijen, Joanna Maria (~09-07-1731) [Partner van VI-e] VI-e; VII-o
Koeijen, Petrus [Schoonvader van VI-e] VI-e
Koeken, Antonetta (*20-04-1845, †07-12-1918) [Schoonmoeder van XI-ff] XI-ff
Koekhoven, Magdalena (*01-01-1783, †07-12-1866) [Partner van VII-u] VII-u
Koenraadt, Adriana Maria Josepha (*23-03-1893, †14-03-1969) [Schoonmoeder van XI-ih] XI-ih
Koenraadt, Anna Cornelia (*05-10-1921, †14-02-1940) [Dochter van XII-cn] **XII-cn,1**
Koenraadt, Gerard (*21-12-1853, †14-02-1938) [Schoonvader van XII-cn] XII-cn
Koenraadt, Gerardus Ludovicus Franciscus Maria (*21-04-1922) [Schoonvader van XII-sv] XII-sv
Koenraadt, Joannes Franciscus (*02-09-1891, †21-08-1968) [Partner van XII-cn] XI-dm; XII-cn
Koenraadt, Kornelis (*08-08-1889, †13-01-1981) [Schoonvader van XIII-cv] XIII-cv

Koenraadt, Laurentius Johannes (*23-08-1896, †17-05-1952) [Schoonvader van XI-jg] XI-jg
Koenraadt, Marinus A.L.M. (Rien) (*14-04-1954) [Nummer XII-ts] **XII-ts**
Koenraadt, Martinus Johannes Maria (*31-05-1921, †19-02-1982) [Partner van XI-jg] XI-jg; XII-tq; XII-tr; XII-ts
Koenraadt, Petrus Jacobus (*06-11-1920, †10-12-2011) [Partner van XIII-cv] XIII-cv; XIV-cu; XIV-cv; XIV-cw
Koens, Antoinette Anna Maria (*1903) [Partner van XII-hg] XII-hg
Koetsenruijter, Adriana Cornelia (*21-10-1905, †24-01-1931) [Partner van XII-gy] XII-gy; XIII-gu; XIII-gv
Koetsenruijter, Antonius (*11-02-1870, †03-11-1938) [Schoonvader van XII-gy] XII-gy
Koetsenruijter, Joanna (~28-05-1809, †23-04-1882) [Schoonmoeder van X-m] X-m
Koevoets, Cornelis (*05-12-1882) [Schoonvader van XII-kl] XII-kl
Koevoets, Francisca (Sus) (*25-11-1919, †15-09-1976) [Partner van XII-kl] XII-kl
Kok, Marinus Alfons (Rinus) de (*06-08-1933, †12-04-1993) [Schoonvader van XIV-kl] XIV-kl
Kokke, Adrianus (*02-08-1849, †18-06-1929) [Schoonvader van XI-dj] XI-dj
Kokke, Adrianus (*14-10-1883) [Partner van XI-dj] XI-dj
Kommers, Adrianus Franciscus (*16-06-1886, †06-07-1959) [Schoonvader van XIII-mu] XIII-mu
Kommers, Paulina (*24-07-1865) [Schoonmoeder van XII-ea] XII-ea
Koninck, Joanna de (*23-01-1824) [Partner van X-f] X-f; XI-k; XI-l; XI-m
Koning, Adriana Catharina de (*28-02-1916, †29-03-1977) [Partner van XIII-gn] XIII-gn; XIV-ge; XIV-gf
Koning, Adrianus Franciscus de (*07-04-1887, †05-12-1972) [Schoonvader van XIII-gn] XIII-gn
Koning, Anna Cornelia de (*02-01-1882, †03-02-1963) [Schoonmoeder van XII-pi] XII-pi
Koning, Gerardus de (*29-05-1918, †31-08-2007) [Partner van XII-qf] XII-qf; XIII-ss
Koning, Helena de (~03-05-1806, †15-09-1884) [Schoonmoeder van X-c] X-c
Koning, Joanna de [Schoonmoeder van XII-rv] XII-rv
Koning, Johanna de (*14-09-1889, †04-02-1946) [Schoonmoeder van XIII-gj] XIII-gj
Koning, Johanna de (*20-07-1907, †06-06-1988) [Schoonmoeder van XII-uu] XII-uu
Koning, Johannes de (*22-06-1885, †01-02-1937) [Schoonvader van XII-qf] XII-qf
Konings, Adrianus (*22-12-1878) [Schoonvader van XII-fq] XII-fq
Konings, Adrianus (*18-11-1894) [Schoonvader van XIII-pk] XIII-pk
Konings, Catharina (*04-05-1909) [Partner van XII-fq] XII-fq
Konings, Cornelia (*03-09-1896) [Schoonmoeder van XIII-ed] XIII-ed
Konings, Dimphna Cornelia (*05-03-1919, †17-12-1995) [Schoonmoeder van XIII-ht] XIII-ht
Konings, Johanna (*06-10-1902, †16-05-1996) [Schoonmoeder van XIII-ee] XIII-ee
Koolen, Anna Cornelia (*06-06-1865, †09-05-1941) [Schoonmoeder van XII-fc] XII-fc
Koolen, Catharina (*22-01-1898, †15-01-1976) [Schoonmoeder van XII-qy] XII-qy
Koolen, Jacoba (*18-09-1881, †24-08-1912) [Schoonmoeder van XII-bc] XII-bc
Koolen, Johanna (*20-11-1869, †25-11-1950) [Schoonmoeder van XII-aj] XII-aj
Koolen, Johanna Mathilda (*1918) [Schoonmoeder van XII-mw] XII-mw
Kools, Anna (*16-10-1839) [Schoonmoeder van XI-gl] XI-gl
Kools, Cornelia Maria (*31-08-1884, †06-08-1940) [Partner van XI-hc] XI-hc; XII-qk; XII-ql; XII-qm; XII-qn; XII-qo; XII-qp
Kools, Elisabeth (*23-02-1841, †07-12-1918) [Partner van X-l] X-l; XI-aj
Kools, Johanna Maria (*04-11-1866) [Schoonmoeder van XII-he] XII-he
Kools, Pieter (*08-06-1859, †03-01-1934) [Schoonvader van XI-hc] XI-hc
Kooninck, Petrus Jacobs de (~21-07-1803, †22-08-1886) [Schoonvader van X-f] X-f
Koopman, Anna Cornelia Wilhelmina (*1917) [Partner van XII-md] XII-md; XIII-nr

Koopman, Catharina Frederica (*07-07-1885) [Partner van XI-dp] XI-dp; XII-je
Koopman, Hendricus Jacobus (*1862) [Schoonvader van XI-dp] XI-dp
Koopman, Johanna (*28-11-1897) [Schoonmoeder van XIII-fh] XIII-fh
Koopmans, Christianus Henricus Jozef (*12-04-1941, †09-03-2007) [Schoonvader van XII-ua] XII-ua
Koopmans, Marinus Johannes Cornelia Maria (*23-11-1932, †16-11-1997) [Schoonvader van XII-te] XII-te
Kop, Johanna [Schoonmoeder van X-an] X-an
Koreman, Petronella (*15-01-1878) [Schoonmoeder van XIII-gl] XIII-gl
Korst, Petrus Thomas Hendrikus (*16-12-1914, †17-03-1980) [Schoonvader van XII-ts] XII-ts
Kort, Anna Cornelia de (*14-02-1815, †26-02-1888) [Schoonmoeder van X-bc] X-bc
Kort, Antonius de (*18-01-1883) [Partner van XI-ai] XI-ai
Kort, Cornelis de (*25-02-1847) [Schoonvader van XI-ai] XI-ai
Kort, Francina de (*16-03-1848, †24-04-1922) [Schoonmoeder van XI-bk] XI-bk
Kort, Lucia Catharina de (*10-08-1926, †21-01-2009) [Partner van XIII-af] XIII-af; XIV-w; XIV-x; XIV-y; XIV-z
Kortus, Laurina (*11-06-1830) [Schoonmoeder van XI-ak] XI-ak
Kostens, Hendrina (~24-10-1785, †27-11-1861) [Schoonmoeder van IX-aq] IX-aq
Kostermans, Cornelia (*08-01-1823, †28-01-1900) [Schoonmoeder van X-av] X-av
Kostermans, Maria Anna (*20-03-1906) [Schoonmoeder van XIII-dd] XIII-dd
Kraaybeek, Wilhelmina Petronella Elisabetha (*14-06-1924, †23-08-2002) [Schoonmoeder van XIII-mn] XIII-mn
Kremers, Gerardus Petrus (*1904, †1947) XII-gn
Krijnen, Joanna (*13-05-1860, †18-03-1932) [Schoonmoeder van XI-gz] XI-gz
Krijntjes, Adriana (*06-01-1845, †02-07-1916) [Schoonmoeder van XI-hl] XI-hl
Krijntjes, Anna Catharina (*04-08-1910, †04-05-1999) [Partner van XII-jb] XII-jb
Krijntjes, Cornelia (*06-11-1880, †06-12-1918) [Schoonmoeder van XII-jf] XII-jf
Krijntjes, Johanna (*17-02-1841, †28-06-1890) [Schoonmoeder van XI-fu] XI-fu
Krijntjes, Johannes Jacobus (*12-05-1877) [Schoonvader van XII-jb] XII-jb
Krom, Adrianus Johannes de (*14-04-1925, †03-09-1982) [Nummer XII-hj] **XII-hj**
Krom, Antonius Adrianus de (*20-09-1898, †18-07-1985) [Schoonvader van XII-qy] XII-qy
Krom, Cornelis de (*13-02-1896, †14-05-1972) [Partner van XI-cr] XI-cr; XII-hj; XII-hk; XII-hl
Krom, Gertruda Helena de (*22-05-1929, †23-09-1996) [Partner van XII-qy] XII-qy; XIII-ub; XIII-uc
Krom, Huiberdina de (*23-03-1911, †06-04-1999) [Schoonmoeder van XII-nk] XII-nk
Krom, Johanna de (*21-08-1896, †01-10-1958) [Schoonmoeder van XII-ra] XII-ra
Krom, Maria Catharina de (*15-08-1891, †17-11-1977) [Partner van XII-gt] XII-gt; XIII-gq; XIII-gr
Krom, Petrus de (*05-10-1923, †26-07-1938) [Zoon van XI-cr] **XI-cr,1**
Kroon, Antonius Johannes de (*22-05-1910, †21-11-1985) [Schoonvader van XIV-fc] XIV-fc
Kroonen, Jacobus Cornelis Laurentius (*18-11-1927, †21-01-1995) XIII-pt
Kroonen, Maria Catharina (*25-07-1882, †26-08-1973) [Schoonmoeder van XIII-eu] XIII-eu
Kruf, Anna Cornelia Catharina (*13-04-1911, †24-11-1998) [Schoonmoeder van XIII-ad] XIII-ad
Kruf, Johanna (*30-01-1876) [Schoonmoeder van XII-ag] XII-ag
Kuijk, Adriana van (*27-10-1824, †09-09-1857) [Schoonmoeder van X-au] X-au
Kuijk, Adriana Maria van (*22-10-1885, †26-05-1940) [Nummer XI-gx] **XI-gx**; XII-pk; XII-pl; XII-pm
Kuijk, Adrianus van (*26-03-1893) [Nummer XI-ha] **XI-ha**
Kuijk, Anna Maria Catharina van (*14-07-1914) [Dochter van XI-ha] **XI-ha,1**

Kuijk, Anthony van (*22-11-1809, †10-08-1885) [Schoonvader van X-cf] X-cf
Kuijk, Catharina van (*17-11-1880, †03-01-1918) [Nummer XI-gu] **XI-gu**; XII-pq
Kuijk, Christiaan van (*08-10-1887, †10-01-1936) [Nummer XI-gy] **XI-gy**; XI-hy; XII-pn; XII-po; XII-pp; XII-pq
Kuijk, Cornelia van (*10-01-1856, †04-08-1917) [Schoonmoeder van XII-gq] XII-gq
Kuijk, Dimphna van (*20-09-1918, †17-04-2007) [Nummer XII-pp] **XII-pp**; XIII-rg; XIII-rh
Kuijk, Dingena van (*31-03-1882) [Nummer XI-gv] **XI-gv**; XII-ph; XII-pi
Kuijk, Dymphna Cornelia van (*09-12-1917) [Dochter van XI-ha] **XI-ha,3**
Kuijk, Elisabeth (Lijsbeth) van (*17-02-1920, †21-01-1949) XII-jv
Kuijk, Helena van (*21-02-1890, †20-08-1962) [Nummer XI-gz] **XI-gz**; XII-pr; XII-ps; XII-pt; XII-pu; XII-pv; XII-pw; XII-px; XII-py; XII-pz; XII-qa
Kuijk, Johanna van (*21-05-1915) [Dochter van XI-gw] **XI-gw,1**
Kuijk, Johanna Cornelia Adriana van (*09-09-1915) [Dochter van XI-ha] **XI-ha,2**
Kuijk, Maria Adriana van (*05-04-1918, †13-08-2000) [Nummer XII-pj] **XII-pj**; XIII-qw; XIII-qx; XIII-qy
Kuijk, Maria Dimphna Helena van (*13-09-1914, †31-12-1995) [Nummer XII-pn] **XII-pn**; XIII-ra
Kuijk, Marijnus van (*18-02-1837, †28-03-1899) [Partner van X-cf] X-cf; XI-gu; XI-gv; XI-gw; XI-gx; XI-gy; XI-gz; XI-ha
Kuijk, Marinus van (*03-05-1920, †19-12-1998) [Nummer XII-pq] **XII-pq**
Kuijk, Marinus Adrianus van (*25-11-1919) [Zoon van XI-ha] **XI-ha,4**
Kuijk, Paulus van (*12-05-1916, †20-11-2000) [Nummer XII-po] **XII-po**; XIII-rb; XIII-rc; XIII-rd; XIII-re; XIII-rf
Kuijk, Petronilla Antonissen van (~14-05-1803, †19-10-1846) [Schoonmoeder van X-n] X-n
Kuijk, Petrus Jacobus van (*29-07-1884, †04-03-1919) [Nummer XI-gw] **XI-gw**; XII-pj
Kuijlen, Isabella Sophia (*25-02-1922, †24-12-2001) [Schoonmoeder van XIII-ny] XIII-ny
Kuijpers, Anna Maria (*27-08-1824) [Schoonmoeder van X-bv] X-bv
Kuijpers, Catharina Petronella Josephina (*29-09-1902) [Partner van XII-eg] XII-eg
Kuijpers, Johannes Petrus Maria (*04-04-1870) [Schoonvader van XII-eg] XII-eg
Kuijpers, Petronella (*29-03-1902) [Partner van XII-ic] XII-ic; XIII-hu
Kuijstermans, Clara Petronella (*10-04-1907, †24-04-1989) [Schoonmoeder van XII-rs] [Schoonmoeder van XII-rt] XII-rs; XII-rt
Kuijten, Adriana Cornelia (*1888) [Partner van XI-ed] XI-ed
Kuijten, Pieter (*1863) [Schoonvader van XI-ed] XI-ed
Kuiper, Siebe [Partner van XII-id] XII-id
Kuipers, Christoffel (Christ) (*21-10-1919, †10-06-1983) [Schoonvader van XIII-jm] XIII-jm
Kuipers, Christoffel Josephus Maria (Chris) (*21-03-1953) [Schoonvader van XV-b] XV-b; XV-b,1
Kuipers, Luna (Luna) (*21-02-2013, †21-02-2013) [Dochter van XV-b] **XV-b,2**
Kuipers, Matz (*02-06-2014) [Zoon van XV-b] **XV-b,3**
Kuipers, Niels (Niels) (*09-08-1988) [Getuige bij burgerlijk huwelijk van XV-b] XV-b; XV-b,3
Kuipers, Quinn (*30-05-2011) [Zoon van XV-b] XV-a; **XV-b,1**
Kuipers, Robbie (*17-08-1980) [Partner van XV-b] XV-a; XV-b
Kuipers, Stefan (*15-01-1983) [Getuige bij burgerlijk huwelijk van XV-b] XV-b; XV-b,1
Laanen, Anna Maria (*04-03-1818, †16-01-1894) [Partner van IX-q] IX-q; X-ba; X-bb; X-bc; X-bd; X-be
Laanen, Antonij (*04-02-1868, †12-04-1950) [Schoonvader van XII-qs] XII-qs
Laanen, Catharina Adriana Cornelia (*28-03-1911, †09-03-1967) [Schoonmoeder van XIII-ef] XIII-ef
Laanen, Cornelia Wilhelmina (*17-07-1820, †02-10-1848) [Partner van IX-s] IX-s; X-bf
Laanen, Cornelis (*07-09-1910, †25-04-1942) [Partner van XII-qs] XII-qs; XIII-tp

Laanen, Hubertus (~23-05-1779, †05-11-1847) [Schoonvader van IX-q] [Schoonvader van IX-s] IX-q; IX-s
Laanen, Johanna (*16-02-1876, †08-01-1941) [Partner van XI-gq] XI-gq; XII-oq; XII-or; XII-os; XII-ot; XII-ou; XII-ov; XII-ow
Laarhoven, Johanna Ingelina Maria van (*1920) [Schoonmoeder van XIV-ct] XIV-ct
Laat, Petrus de (*16-12-1905, †30-12-1964) [Partner van XII-om] XII-om
Laerhoven, Cornelius van [Schoonvader van XI-h] XI-h
Laerhoven, Joannes van (*08-11-1874, †29-03-1967) [Partner van XI-h] XI-h; XII-k
Laerhoven, Petronella Maria van (*1906) [Nummer XII-k] **XII-k**
Laet, Maria Theresia de (*04-09-1858, †18-04-1941) [Schoonmoeder van XI-fq] XI-fq
Lakwijk, Dimphena van (*27-09-1851, †26-03-1938) [Schoonmoeder van XI-ft] XI-ft
Lakwijk, Elisabeth van (*27-08-1815, †15-08-1855) [Schoonmoeder van IX-ac] IX-ac
Lambrechts, Cornelia (*27-10-1886, †19-01-1978) [Nummer XI-jo] **XI-jo**; XII-un; XII-uo; XII-up; XII-uq; XII-ur; XII-us; XII-ut; XII-uu; XII-uv; XII-uw
Lambrechts, Franciscus (*29-03-1861) [Partner van X-dm] X-dm; XI-jo; XI-jp; XI-jq
Lambrechts, Johanna (*11-01-1889) [Nummer XI-jp] **XI-jp**; XII-ux
Lambrechts, Johannes (*25-01-1822, †07-06-1861) [Schoonvader van X-dm] X-dm
Lambrechts, Magdalena (*14-06-1893, †12-06-1967) [Nummer XI-jq] **XI-jq**; XII-uy; XII-uz; XII-va; XII-vb; XII-vc; XII-vd; XII-ve; XII-vf
Lambregts, Adriaan (*08-03-1844, †20-11-1915) [Schoonvader van XI-ff] XI-ff
Lambregts, Anna Cornelia (*1915) [Schoonmoeder van XII-td] XII-td
Lambregts, Bernardus (*14-05-1903) [Partner van XII-rc] XII-rc
Lambregts, Cornelis (*15-03-1860, †04-12-1932) [Schoonvader van XII-rc] XII-rc
Lambregts, Johanna (*19-04-1884, †02-04-1937) XI-e
Lambregts, Johanna Maria [Schoonmoeder van XII-ed] [Schoonmoeder van XII-bi] XII-bi; XII-ed
Lambregts, Johannes (*09-06-1885, †15-05-1953) [Partner van XI-ff] XI-ff; XII-ly
Lambregts, Maria Johanna (*09-02-1928) [Nummer XII-ly] **XII-ly**; XIII-np
Lambregts, Maria Lucia (*21-11-1889, †09-10-1966) [Schoonmoeder van XIII-gh] XIII-gh
Lancel, Andries (*1895) [Partner van XII-ee] XII-ee
Landa, Cornelis (*29-03-1880) [Partner van XII-ed] XII-ed
Landa, Johannes Hendrikus (*06-09-1916, †11-09-1984) [Schoonvader van XIII-at] XIII-at
Landa, Johannes Hendrikus Maria (*16-06-1942, †12-12-2009) [Partner van XIII-at] XIII-at; XIV-ap; XIV-aq
Landa, Marcelus (*29-10-1915, †17-10-2000) [Schoonvader van XII-uw] XII-uw
Landa, Wilhelmus (Willem) (*20-12-1914, †1976) [Schoonvader van XIII-hh] XIII-hh
Landa, Wilhelmus Adrianus (*21-08-1847, †28-04-1937) [Schoonvader van XII-ed] XII-ed
Lanen, Johannes (*31-07-1836, †11-01-1919) [Schoonvader van XI-gq] XI-gq
Langenberg, Johanna (*21-01-1883, †14-06-1972) [Schoonmoeder van XIII-gm] XIII-gm
Langenberg, Leonardus (*1890) [Schoonvader van XII-av] XII-av
Langenberg, Maria (*08-03-1875, †09-10-1948) XI-bc
Laros, Adrianus Antonius (*13-06-1900) [Schoonvader van XIII-lp] XIII-lp
Laros, Jacobus Gerardus Johannes (*05-09-1934, †19-10-2009) [Partner van XIII-lp] XIII-lp
Laurijssen, Anna Maria Lucia (*16-06-1893, †22-02-1956) [Schoonmoeder van XII-qo] XII-qo
Laurijssen, Maria Jacoba (*26-05-1858, †31-12-1940) [Schoonmoeder van XI-es] XI-es
Lauwen, Antonius Cornelis Hermanus (Tonnie) (*07-09-1962, †25-09-1965) [Zoon van XIII-iz] **XIII-iz,1**
Lauwen, Hermanus Wilhelmus Theodorus (*15-03-1931, †07-04-1970) [Partner van XIII-iz] XIII-iz
Lauwen, Maria J.B. (*1924) [Partner van XII-jm] XII-jm; XIII-jh; XIII-ji; XIII-jj; XIII-jk

Lebeau, Antonius Adrianus (*26-07-1933, †22-03-1996) [Partner van XIII-fi] XIII-fi
Lee, Cornelia Maria van der (*20-11-1836) [Schoonmoeder van XI-hi] XI-hi
Leenaars, Martinus Antonius (*07-08-1872, †17-12-1931) [Schoonvader van XIII-ay] XIII-ay
Leeuw, Adriaan Johannes de (*09-01-1843, †03-02-1911) [Schoonvader van XI-cy] XI-cy
Leeuw, Anna Catharina de (*01-04-1868) [Schoonmoeder van XII-lo] XII-lo
Leeuw, Antonius de (*09-03-1879, †29-03-1937) [Schoonvader van XII-cf] XII-cf
Leeuw, Catharina Johanna (Toos) de (*11-03-1916, †05-01-2002) [Nummer XIII-mt] XIII-gi; **XIII-mt**; XIV-fl; XIV-fm; XIV-fn; XIV-fo; XIV-fp; XIV-fq; XIV-fr
Leeuw, Cornelis Fredericus Marinus de (*18-02-1924, †22-12-1990) [Nummer XIII-mu] **XIII-mu**; XIV-ji; XIV-jj; XIV-jk; XIV-jl
Leeuw, Fredericus Antonius Jacobus de (*16-06-1852, †12-04-1896) [Schoonvader van XII-lg] XII-lq
Leeuw, Hendrika (*29-09-1918) [Partner van XII-ql] XII-ql
Leeuw, Jacobus Maria Alphonsus Fredericus de (*05-06-1889, †06-12-1966) [Partner van XII-lg] XII-lg; XIII-mt; XIII-mu
Leeuw, Jan (*1886) [Schoonvader van XII-ql] XII-ql
Leeuw, Johannes Paulus de (*22-05-1907, †02-02-1982) [Partner van XII-cf] XII-cf
Leeuw, Pieternella de (*10-05-1874, †30-10-1939) [Partner van XI-cy] XI-cy; XII-hu
Leijdekkers, Antonia (*03-06-1870, †23-02-1933) [Partner van X-cn] X-cn; XI-hr; XI-hs; XI-ht; XI-hu; XI-hv
Leijdekkers, Kornelis (*04-05-1827, †18-09-1916) [Schoonvader van X-cn] X-cn
Leijs, Adrianus Stephanus (*19-07-1890) [Partner van XII-ef] XII-ef
Leijs, Joannes (~28-04-1735, †28-01-1786) VII-c
Leijs, Petrus Gerardus (*1861) [Schoonvader van XII-ef] XII-ef
Leijten, Catharina (*29-06-1866) [Partner van XI-de] XI-de
Leijten, Johannes (*1838) [Schoonvader van XI-de] XI-de
Leijten, Johannes (Jan) (*13-12-1879) [Schoonvader van XI-ct] XI-ct
Leijten, Petronella (*21-06-1903, †14-12-1956) [Partner van XI-ct] XI-ct; XII-hp; XII-hq
Lens, Maria Catharina (~07-02-1805) [Schoonmoeder van X-bf] X-bf
Lens, Suzanna (*21-04-1838) [Partner van X-bf] X-bf; XI-en
Lenssen, Anna Theresia (*31-01-1811, †24-11-1888) [Partner van VIII-s] VIII-s
Lierop, Arnoldus Antonius Joseph van (*09-12-1847, †04-03-1914) [Schoonvader van X-db] X-db
Lierop, Helena Maria Barbara Alphonsus van (*17-03-1894, †02-11-1972) [Partner van X-db] X-db; XI-in
Lieshout, Nicolaas Cornelis van (*15-10-1920, †07-04-2003) [Schoonvader van XIII-sy] XIII-sy
Ligtenberg, Anna Maria (*09-04-1877, †19-03-1961) [Partner van XI-dr] XI-dr
Ligtenberg, Antonius (Toon) (*03-12-1863, †04-10-1912) [Schoonvader van XI-ef] XI-ef
Ligtenberg, Antonius (Toon) (*08-07-1921, †07-10-2016) [Nummer XII-kz] **XII-kz**; XIII-mg; XIII-mh; XIII-mi; XIII-mj
Ligtenberg, Cornelia Theresia (Cor) (*23-11-1929, †18-11-2017) [Schoonmoeder van XII-sl] XII-sl
Ligtenberg, Elisabeth Adriana (Bets) (*30-04-1938, †12-02-2013) [Schoonmoeder van XIII-ms] XIII-ms
Ligtenberg, Hendrik (*14-07-1842, †02-09-1906) [Schoonvader van XI-dr] XI-dr
Ligtenberg, Johannes (Jan) (*28-02-1892, †22-07-1970) [Getuige bij doop van partner van XIII-ms] XI-ef; XIII-ms
Ligtenberg, Leendert (*11-02-1884, †17-03-1958) [Partner van XI-ef] XI-ef; XII-kz; XII-la; XII-lb

Ligtenberg, Petronella Johanna (*31-07-1923) [Nummer XII-la] **XII-la**; XIII-mk; XIII-ml; XIII-mm
Ligtenberg, Petrus (*05-05-1927, †04-03-2004) [Nummer XII-lb] **XII-lb**
Ligtenberg, Petrus Adrianus (Piet) (*28-07-1922, †19-07-1990) [Schoonvader van XIV-dr] XIV-dr
Lijmbach, Astrid Johanna Petronella Maria (*13-01-1955, †06-04-2010) [Partner van XII-mx] XII-mx; XIII-og; XIII-oh; XIII-oi
Lijmbach, Leonardus Wilhelmus (*30-11-1920, †16-08-1995) [Schoonvader van XII-mx] XII-mx
Lijmbach, Petronella Clasina Wilhelmina (*1889) [Schoonmoeder van XII-pc] XII-pc
Lijs, Adrianus (*22-01-1906) [Schoonvader van XII-kb] XII-kb
Linders, Adrianus [Partner van VII-v] VII-v; VIII-t
Linders, Anna Isabella (*07-04-1807) [Nummer VIII-t] **VIII-t**; IX-al
Linders, Antonetta (*24-02-1894, †06-01-1922) XI-hf
Linders, Antonius (*20-02-1905, †1986) [Schoonvader van XIII-em] XIII-em
Linders, Barbara Christina (*23-05-1900) [Partner van XII-fo] XII-fo
Linders, Cornelia (*12-05-1873, †23-11-1937) [Schoonmoeder van XI-fb] XI-fb
Linders, Cornelis Elisabeth (*03-04-1913, †08-06-2000) [Partner van XII-bm] XII-bm
Linders, Cornelius (*21-08-1870) [Schoonvader van XII-bm] XII-bm
Linders, Daniël Gillis (*11-05-1907, †16-08-1993) [Schoonvader van XIII-vd] XIII-vd
Linders, Engelbert (*02-08-1877, †30-06-1958) [Schoonvader van XIII-bt] XIII-bt
Linders, Engelbertus Petrus (*23-08-1912, †06-07-1984) [Partner van XIII-bt] XIII-bt
Linders, Gerardus (*22-01-1873) [Schoonvader van XII-fo] XII-fo
Linders, Johannes (*09-11-1868, †03-06-1952) [Schoonvader van XIII-bs] XIII-bs
Linders, Johannes Wilhelmus Jacobus (*12-04-1913) [Partner van XIII-bs] XIII-bs
Lint, Adriana Maria van der (*07-04-1853) [Partner van X-av] X-av
Lint, Gerardus Adrianus van der (*08-04-1828) [Schoonvader van X-av] X-av
Litsen, Jacomijna Jacobs van (*10-11-1727, †16-01-1811) VII-r
Locht, Adrianus van der [Schoonvader van VI-c] VI-c
Locht, Petronella Adriaensen van der (~28-03-1717, []25-06-1764) [Partner van VI-c] VI-c; VII-h; VII-i; VII-j; VII-k; VII-l
Lockx, Jacobus (†13-02-1834) [Schoonvader van IX-z] IX-z
Lodders, Hendrica (~15-01-1800, †15-01-1868) [Partner van VIII-h] VIII-h; IX-u; IX-v; IX-w; IX-x
Lodders, Jacobus (~11-03-1765, †01-01-1831) [Schoonvader van VIII-h] VIII-h
Lodewijcx, Margareta Cornelii Jan [Schoonmoeder van V-d] V-d
Lodiers, Adriaan (*07-10-1798, †17-09-1850) [Schoonvader van X-q] X-q
Lodiers, Adriaan (*26-10-1883, †20-12-1966) [Schoonvader van XII-dn] [Schoonvader van XIII-v] XII-dn; XIII-v
Lodiers, Anna Adriana Petronella (*14-01-1957, †06-01-1995) [Nummer XIII-ei] **XIII-ei**
Lodiers, Anna Cornelia (*02-09-1837, †09-10-1924) [Schoonmoeder van XI-gt] XI-gt
Lodiers, Cornelia Anthonetta Elisabeth (*26-07-1919, †10-06-2005) [Partner van XII-ch] XII-ch; XIII-cg
Lodiers, Johannes (*01-07-1912) [Partner van XII-dn] XII-dn; XIII-ee; XIII-ef; XIII-eg; XIII-eh; XIII-ei
Lodiers, Johannes Adrianus (*28-10-1910, †08-03-1961) [Partner van XIII-bz] XIII-bz; XIV-bo; XIV-bp
Lodiers, Maria (*20-05-1832, †13-03-1895) [Schoonmoeder van XI-m] XI-m
Lodiers, Petronella (*29-01-1840, †04-03-1911) [Partner van X-q] X-q
Lodiers, Pieter (*18-02-1881, †17-02-1970) [Schoonvader van XIII-bz] [Schoonvader van XII-ch] XII-ch; XIII-bz

Loenhout, Elisabeth van (*01-10-1899) [Partner van XII-gz] XII-gz; XIII-gw; XIII-gx
Loenhout, Franciscus van (*21-07-1893) [Schoonvader van XII-la] XII-la
Loenhout, Franciscus Jacobus Johannes van (*21-07-1922, †16-05-1991) [Partner van XIII-do] XIII-do; XIV-dd
Loenhout, Johanna Cornelia Petronella (Joke) van (*28-02-1931, †17-11-2017) [Partner van XII-qg] XII-qg
Loenhout, Johannes Jacobus van (*16-01-1897, †23-05-1972) [Schoonvader van XIII-do] XIII-do
Loenhout, Johannis Adrianus van (*25-12-1891, †21-01-1951) [Partner van XII-ha] XII-ha; XIII-gy; XIII-gz
Loenhout, Maria van [Schoonmoeder van VIII-k] VIII-k
Loenhout, Maria Catharina van (*25-02-1852, †03-10-1931) [Schoonmoeder van XI-hc] XI-hc
Loenhout, Marijnus van (*09-11-1864, †08-07-1926) [Schoonvader van XII-ha] [Schoonvader van XII-gz] XII-gz; XII-ha
Loenhout, Marijnus van (*1928, †06-02-1937) [Zoon van XII-ha] **XII-ha,1**
Loenhout, Petrus van (*02-11-1898, †21-03-1983) [Schoonvader van XII-qg] XII-qg
Loenhout, Petrus Marinus van (*29-07-1923, †08-06-2003) [Partner van XII-la] XII-la; XIII-mk; XIII-ml; XIII-mm
Loijen, Anna Cornelia [Schoonmoeder van VIII-x] VIII-x
Lokker, Cornelia (*09-04-1887) [Dochter van XI-n] **XI-n,1**
Lokker, Jan (*10-11-1811, †09-03-1876) [Schoonvader van XI-n] XI-n
Lokker, Johannes (*28-06-1889, †26-09-1889) [Zoon van XI-n] **XI-n,3**
Lokker, Marijn (*19-04-1851, †02-05-1890) [Partner van XI-n] XI-n
Lokker, Petronella (*24-05-1888) [Dochter van XI-n] **XI-n,2**
Loks, Anna Cornelia (~28-03-1803) [Partner van IX-z] IX-z; X-bn
Looijen, Adriana Petronella (Jaantje) (*15-06-1862, †23-03-1897) [Partner van IX-an] IX-an; X-cy; X-cz; X-da; X-db; X-dc
Looijen, Jacobus (*11-04-1833, †25-04-1915) [Schoonvader van IX-an] IX-an
Loon, Adriana van (*09-04-1858, †02-11-1936) [Schoonmoeder van XI-jq] XI-jq
Loon, Adriana van (*08-01-1909, †06-12-1996) [Partner van XII-qt] XII-qt
Loon, Adriana Cornelia van (*13-05-1888, †03-11-1951) [Partner van XI-ee] XI-ee; XII-kw; XII-kx; XII-ky
Loon, Adriana Cornelia van (*01-02-1895, †17-02-1966) [Schoonmoeder van XII-gg] XII-gg
Loon, Adriana Geertruida van (*29-01-1920, †04-02-2004) [Partner van XII-qo] XII-qo; XIII-tc; XIII-td; XIII-te
Loon, Adriana Petronella van (*13-11-1896, †08-03-1984) [Schoonmoeder van XII-um] XII-um
Loon, Adrianus van (*26-10-1888, †21-12-1986) [Schoonvader van XI-ey] XI-ey
Loon, Adrianus Johannes van (*13-08-1895, †21-02-1985) [Schoonvader van XIII-ed] XIII-ed
Loon, Anna Maria van (*02-02-1833, †12-03-1907) [Schoonmoeder van X-dn] X-dn
Loon, Bart van (*21-01-1946, †22-05-1994) [Partner van XIII-qq] XIII-qq
Loon, Christianus van (*05-04-1939, †05-04-1939) [Zoon van XII-pn] **XII-pn,2**
Loon, Christianus van (*14-03-1941, †21-08-2005) [Zoon van XII-pn] **XII-pn,4**
Loon, Christianus Cornelis van (*18-04-1926, †06-03-2005) [Schoonvader van XIII-jk] [Schoonvader van XIII-jh] XIII-jh; XIII-jk
Loon, Christianus Johannes van (*28-11-1939, †28-11-1939) [Zoon van XII-pn] **XII-pn,3**
Loon, Cornelia van [Schoonmoeder van VIII-b] VIII-b
Loon, Cornelia Geertruida van (*30-03-1909, †24-10-1938) [Partner van XII-re] XII-re
Loon, Cornelis van (*31-12-1909) [Partner van XII-rf] XII-rf
Loon, Cornelis van (*16-02-1914, †15-08-2007) [Schoonvader van XIII-px] XIII-px

Loon, Cornelis Petrus Marinus van (*08-10-1922, †15-02-1992) [Schoonvader van XIII-eg] XIII-eg
Loon, Dimphena van (*27-03-1891) [Schoonmoeder van XI-ic] XI-ic
Loon, Doodgeboren zoon van (levenloos *01-11-1937) [Zoon van XII-pn] **XII-pn,1**
Loon, Hendrikus van (*23-01-1829, †12-09-1906) [Schoonvader van X-bp] X-bp
Loon, Henricus van (*14-01-1893, †04-01-1976) [Partner van XII-pg] XII-pg
Loon, Hubertus van (*25-10-1886, †04-03-1967) [Schoonvader van XII-ph] XII-ph
Loon, Jacobus Johannes van (*11-02-1894, †28-04-1979) [Schoonvader van XII-qo] XII-qo
Loon, Johanna van (*02-03-1913) [Partner van XI-ey] XI-ey
Loon, Johanna Antonia van (*27-03-1910, †31-05-1995) [Partner van XIII-gh] XIII-gh; XIV-fi; XIV-fj; XIV-fk
Loon, Johanna Maria van (*08-10-1860, †28-08-1913) [Partner van X-bp] X-bp; XI-fn; XI-fo
Loon, Johannes van (*08-05-1872, †25-10-1940) [Schoonvader van XII-pg] XII-pg
Loon, Johannes van (*08-06-1873, †11-12-1939) [Schoonvader van XII-qt] XII-qt
Loon, Johannes van (*21-08-1882, †21-08-1957) [Schoonvader van XII-pn] XII-pn
Loon, Johannes van (*24-11-1886, †02-10-1970) [Schoonvader van XIII-e] XIII-e
Loon, Kornelis van (*15-11-1873, †08-05-1952) [Schoonvader van XI-ew] XI-ew
Loon, Laurina Cornelia Arnolda Maria van (*08-09-1923, †02-09-2005) [Schoonmoeder van XIII-jn] XIII-jn
Loon, Louisa Adriana van (*26-06-1900, †27-08-1974) [Schoonmoeder van XIII-bb] XIII-bb
Loon, Louisa Maria van (*30-07-1912, †04-10-2010) [Schoonmoeder van XIII-na] XIII-na
Loon, Maria van (*28-02-1831, †13-11-1899) [Schoonmoeder van X-dl] X-dl
Loon, Maria Anna van (*02-10-1841, †01-04-1886) X-a
Loon, Maria Catharina van (*27-12-1884, †06-12-1921) [Schoonmoeder van XI-ju] XI-ju
Loon, Marinus Adrianus van (*08-10-1878, †06-11-1955) [Schoonvader van XII-re] XII-re
Loon, Petronella van (*17-04-1880, †15-01-1945) [Schoonmoeder van XII-cf] XII-cf
Loon, Petrus van (*04-08-1819, †17-12-1871) [Schoonvader van X-x] X-x
Loon, Petrus van (*19-07-1914, †05-08-1991) [Partner van XII-pn] XII-pn; XIII-ra
Loon, Petrus Cornelius van (*03-04-1887, †08-05-1958) [Schoonvader van XIII-gh] XIII-gh
Loon, Petrus Johannes van (*28-02-1898, †11-06-1981) [Partner van XI-ew] XI-ew
Loon, Pieter van (*26-12-1846, †08-08-1911) [Schoonvader van XI-ee] XI-ee
Loon, Pieternella van (*11-07-1847, †22-11-1921) [Partner van X-x] X-x; XI-bo; XI-bp; XI-bq
Loon, Sebastiaan van (*06-04-1916, †17-06-1967) [Partner van XII-ph] XII-ph
Loon, Wilhelmina van (*30-06-1923) [Schoonmoeder van XIV-lw] XIV-lw
Loon, Willem van (*09-09-1863, †08-08-1939) [Schoonvader van XII-rf] XII-rf
Loos, Adrianus (*18-03-1922, †02-10-1988) [Schoonvader van XIV-r] XIV-r
Loos, Antonius Joannes (*11-02-1873, †13-02-1946) [Schoonvader van XIII-r] XIII-r
Loos, Arnoldus Adrianus (*28-08-1877, †03-06-1952) [Schoonvader van XI-im] XI-im
Loos, Govardus Adrianus (*11-10-1914, †26-09-1944) [Partner van XIII-r] XIII-r
Loos, Johanna Petronella Adriana (Jeannette) (*06-03-1915) [Partner van XI-im] XI-im; XII-sp
Loos, Maria Elisabeth (*05-11-1844, †20-06-1919) [Schoonmoeder van XII-gs] XII-gs
Loos, Petronella Maria (*20-08-1900, †20-12-1975) [Schoonmoeder van XIII-az] XIII-az
Looveren, Anna van (*23-09-1847) [Partner van IX-x] IX-x
Loupatty, Boetje Egbert (*1933, †01-02-2004) [Partner van XIII-iw] XIII-iw
Luchtmeijer, Janny (*25-04-1951, †04-09-1997) [Partner van XIII-la] XIII-la
Luijckx, Cornelia (*23-11-1798, †06-11-1854) [Schoonmoeder van X-cf] X-cf
Luijckx, Cornelis (*19-07-1894, †28-07-1968) [Schoonvader van XIII-by] XIII-by
Luijckx, Jacoba (*01-10-1899, †19-01-1986) [Schoonmoeder van XIII-gz] XIII-gz
Luijckx, Johanna Geertruida (*07-01-1924, †25-09-1997) [Partner van XIII-by] XIII-by
Luijckx, Marinus (*03-07-1895, †14-10-1987) [Schoonvader van XIII-hx] XIII-hx

Luijk, Adrianus Antonius van (*17-04-1921, †09-01-2002) [Nummer XII-mg] **XII-mg**
Luijk, Antonius Henricus van (*02-12-1878, †29-05-1968) [Partner van XI-fj] XI-fj; XII-mb; XII-mc; XII-md; XII-me; XII-mf; XII-mg; XII-mh
Luijk, Cornelia Adriana van (*07-11-1917, †28-02-2010) [Nummer XII-me] **XII-me**
Luijk, Hendrina Adriana Johanna van (*13-11-1911, †11-11-1986) [Nummer XII-mb] **XII-mb**
Luijk, Jacobus Ludovicus Gommarus van (*27-03-1920, †10-12-1982) [Nummer XII-mf] **XII-mf**; XIII-ns; XIII-nt
Luijk, Johanna Cornelia van (*18-12-1914, †24-05-1999) [Nummer XII-mc] **XII-mc**; XIII-nq
Luijk, Johannes Baptist van (*09-09-1827, †10-11-1905) [Schoonvader van XI-fj] XI-fj
Luijk, Johannes Baptista Jacobus van (*18-03-1916, †26-01-2006) [Nummer XII-md] **XII-md**; XIII-nr
Luijk, Ludovicus Antonius van (*04-08-1928, †30-05-1965) [Zoon van XI-fj] **XI-fj,10**
Luijk, Maria Cornelia Johanna van (*23-02-1913) [Dochter van XI-fj] **XI-fj,2**
Luijk, Marinus Adrianus van (*24-06-1924, †10-09-1925) [Zoon van XI-fj] **XI-fj,8**
Luijks, Adam (*18-11-1930, †06-11-1982) [Nummer XIII-w] **XIII-w**
Luijks, Adriana Cornelia (*04-09-1891) [Nummer XII-t] **XII-t**
Luijks, Adriana Cornelia (*18-12-1893, †06-11-1962) [Schoonmoeder van XII-pz] XII-pz
Luijks, Adrianus Leonardus (Janus) (*24-01-1907, †18-02-1978) [Schoonvader van XII-sj] XII-sj
Luijks, Anna (*05-07-1901, †06-12-1941) [Nummer XII-w] **XII-w**
Luijks, Anna Cornelia (*23-07-1895, †30-09-1948) [Partner van XI-he] XI-he; XII-qv; XII-qw; XII-qx; XII-qy; XII-qz; XII-ra
Luijks, Antonius Marinus (*09-07-1913) [Partner van XII-rj] XII-rj; XIII-uj; XIII-uk; XIII-ul
Luijks, Cornelis (*23-07-1905, †23-05-1983) [Nummer XII-x] **XII-x**; XIII-v; XIII-w; XIII-x; XIII-y; XIII-z; XIII-aa; XIII-ab; XIII-ac
Luijks, Cornelis (*24-02-1908, †31-01-1987) [Partner van XII-nv] XII-nv; XIII-pi; XIII-pj; XIII-pk; XIII-pl; XIII-pm; XIII-pn
Luijks, Cornelis Antonius (*09-06-1944, †25-02-2014) [Partner van XIV-at] XIV-at; XV-h
Luijks, Cornelis Johannes Jacobus (*28-07-1921, †02-04-2005) [Schoonvader van XII-vl] XII-vl
Luijks, Cornelis Paulus (Kees) (*04-10-1937, †21-02-2015) [Nummer XIII-sv] **XIII-sv**; XIV-lr; XIV-ls
Luijks, Elisabeth (*02-01-1896, †21-11-1968) [Nummer XII-v] **XII-v**; XIII-t; XIII-u
Luijks, Ester Cornelia (*10-06-1975, †15-06-1975) [Dochter van XIII-ab] **XIII-ab,2**
Luijks, Hendrikus (*19-03-1909, †05-11-1992) [Partner van XII-nu] XII-nu; XIII-pd; XIII-pe; XIII-pf; XIII-pg; XIII-ph
Luijks, Hendrikus Cornelis Anna (*11-02-1953, †22-08-1997) [Nummer XIV-kn] **XIV-kn**
Luijks, Jacobus (*24-01-1904, †06-08-1976) [Partner van XII-en] XII-en
Luijks, Jacobus Cornelis Johannes (*10-01-1915, †19-12-2000) [Schoonvader van XIII-ap] XIII-ap
Luijks, Jacobus Henricus (*20-06-1929, †10-03-1995) [Nummer XIII-v] **XIII-v**; XIV-m; XIV-n
Luijks, Johanna (*07-10-1887, †18-06-1937) [Schoonmoeder van XII-dm] XII-dm
Luijks, Johanna (*23-12-1892, †01-06-1893) [Dochter van XI-p] **XI-p,2**
Luijks, Johanna (*03-04-1894, †28-01-1976) [Nummer XII-u] **XII-u**
Luijks, Johannes (*06-08-1904, †22-01-1968) [Schoonvader van XIV-fl] XIV-fl
Luijks, Johannes Cornelis (*14-08-1892, †27-08-1963) [Schoonvader van XIII-dz] XIII-dz
Luijks, Maria Catharina (*10-05-1821, †22-10-1853) [Schoonmoeder van X-cd] X-cd
Luijks, Maria Catharina (*24-08-1934) [Nummer XIII-pe] **XIII-pe**; XIV-kq; XIV-kr; XIV-ks
Luijks, Marijn (*15-09-1813, †09-05-1906) [Schoonvader van XI-p] XI-p
Luijks, Marijn (*18-06-1866, †07-04-1952) [Schoonvader van XII-en] XII-en

Luijks, Marijnus (*04-07-1867, †28-08-1956) [Schoonvader van XI-he] [Schoonvader van XII-nv] [Schoonvader van XII-nu] [Schoonvader van XII-rj] XI-he; XII-nu; XII-nv; XII-rj
Luijks, Marinus Adrianus (*13-10-1938, †17-01-1983) [Nummer XIII-pk] **XIII-pk**; XIV-kt; XIV-ku; XIV-kv
Luijks, Petronella (*16-01-1911, †18-02-1992) [Schoonmoeder van XIII-fu] XIII-fu
Luijks, Petrus Cornelis (*16-09-1904, †16-05-1962) [Schoonvader van XIV-at] XIV-at
Luijks, Petrus Cornelis Jacobus (Piet) (*12-02-1943, †27-10-2017) [Partner van XIII-ap] XIII-ap; XIV-an
Luijks, Theodorus Cornelis (*12-11-1938, †23-06-1997) [Partner van XIV-fl] XIV-fl; XV-at; XV-au; XV-av
Luijkx, Adriana Antonia (Jaan) (*09-02-1924, †10-10-2009) XII-rw
Luijkx, Adrianus (*02-07-1847, †25-06-1908) [Schoonvader van XI-cn] XI-cn
Luijkx, Adrianus (*28-02-1911, †07-01-1982) [Partner van XII-qk] XII-qk; XIII-sv; XIII-sw; XIII-sx; XIII-sy; XIII-sz
Luijkx, Adrianus (Arjaan) (*28-09-1912, †01-05-1970) [Partner van XII-qs] XII-qs; XIII-tq; XIII-tr; XIII-ts; XIII-tt; XIII-tu; XIII-tv; XIII-tw
Luijkx, Adrianus Cornelis (*01-09-1918) [Zoon van XI-cn] **XI-cn,5**
Luijkx, Adrianus Maria (Ad) (*27-01-1953, †19-04-2002) [Nummer XIII-tv] **XIII-tv**
Luijkx, Anna Cornelia (*17-01-1856, †06-06-1927) [Schoonmoeder van XI-dy] XI-dy
Luijkx, Anna Maria (*17-05-1862, †20-05-1950) [Schoonmoeder van X-db] X-db
Luijkx, Antonetta (*09-03-1916) [Dochter van XI-cn] **XI-cn,4**
Luijkx, Catharina Cornelia (*17-07-1910) [Dochter van XI-cn] **XI-cn,2**
Luijkx, Christianus (*01-07-1882) [Partner van XI-cn] XI-cn
Luijkx, Cornelia Catharina (*16-04-1925, †05-05-1925) [Dochter van XI-cn] **XI-cn,6**
Luijkx, Cornelis (*24-09-1874) XI-gk
Luijkx, Elisabeth (*05-02-1884, †22-10-1966) [Schoonmoeder van XIII-av] XIII-av
Luijkx, Franciscus (*25-01-1908, †02-06-1993) [Schoonvader van XIII-jx] XIII-jx
Luijkx, Gommarus (Gommert) (*04-06-1863, †02-03-1948) [Schoonvader van XII-qs] XII-qs
Luijkx, Gommarus Thomas (*17-02-1944) [Nummer XIII-tq] **XIII-tq**
Luijkx, Helena Cornelia (*11-06-1881, †10-03-1955) [Schoonmoeder van XII-jg] XII-jg
Luijkx, Helena Maria (Leny) (*28-08-1948, †13-09-1978) [Nummer XIII-ts] **XIII-ts**
Luijkx, Jacobus (*28-12-1862, †15-02-1954) [Partner van XI-p] XI-p; XII-t; XII-u; XII-v; XII-w; XII-x
Luijkx, Johanna (*18-07-1911) [Dochter van XI-cn] **XI-cn,3**
Luijkx, Kornelis (*17-01-1873, †19-07-1960) [Schoonvader van XII-qk] XII-qk
Luijkx, Maria Catharina (*22-06-1909) [Dochter van XI-cn] **XI-cn,1**
Luijkx, Marinus Antonius (*20-06-1914, †23-12-1998) [Schoonvader van XIII-jd] XIII-jd
Luijkx, Marinus Cornelis (*18-08-1945, †04-02-1946) [Zoon van XII-qs] **XII-qs,3**
Luijkx, Marinus Petrus Maria (*25-10-1951, †16-01-2013) [Nummer XIII-tu] **XIII-tu**
Luijkx, Paulus Cornelis (*21-11-1939, †15-08-2006) [Nummer XIII-sw] XIII-ra; **XIII-sw**; XIV-lh; XIV-li
Luijkx, Petrus Paulus Adrianus (*08-11-1972) [Nummer XIV-li] **XIV-li**
Luijkx, Pieternel (*20-08-1857, †18-12-1937) [Schoonmoeder van XII-l] XII-l
Luijkx, Thomas Marinus (Tommes) (*17-02-1950, †13-11-2020) [Nummer XIII-tt] **XIII-tt**; XIV-lz
Luijsterburg, Adriaan (*18-11-1867) [Nummer XI-hh] **XI-hh**; XII-rb
Luijsterburg, Adriana Marijnissen (~07-06-1794, †07-01-1863) VIII-k
Luijsterburg, Adrianus Janssen (~23-04-1808, †23-08-1865) [Schoonvader van X-cj] X-cj
Luijsterburg, Gerardus Josephus (*27-11-1908, †31-07-1962) [Nummer XII-re] **XII-re**
Luijsterburg, Johannes Adrianus (*13-01-1905) [Zoon van XI-hh] **XI-hh,2**

Luijsterburg, Johannes Adrianus (*30-05-1911, †30-07-1911) [Zoon van XI-hk] **XI-hk,2**
Luijsterburg, Johannes Adrianus Josephus (*19-03-1913, †03-08-1995) [Nummer XII-rh] **XII-rh**; XIII-ud; XIII-ue; XIII-uf
Luijsterburg, Johannes Franciscus Josephus (*19-03-1913) [Zoon van XI-hk] **XI-hk,3**
Luijsterburg, Johannes Theodorus (*08-07-1904) [Nummer XII-rd] **XII-rd**
Luijsterburg, Maria Dijmphna (*27-06-1916) [Dochter van XI-hk] **XI-hk,5**
Luijsterburg, Maria Elisabeth (*26-02-1872) [Nummer XI-hi] **XI-hi**; XII-rc
Luijsterburg, Petrus Johannes (*18-06-1876) [Nummer XI-hj] **XI-hj**; XII-rd; XII-re; XII-rf
Luijsterburg, Theodorus (*30-09-1839) [Partner van X-cj] X-cj; XI-hh; XI-hi; XI-hj; XI-hk
Luijsterburg, Theodorus Franciscus (*12-03-1903) [Nummer XII-rb] **XII-rb**
Luijsterburg, Theodorus Johannes (*01-05-1882) [Nummer XI-hk] **XI-hk**; XII-rg; XII-rh
Luijsterburg, Theodorus Johannes (*14-02-1909) [Nummer XII-rg] **XII-rg**
Luijsterburgh, Joanna Cornelia (*20-03-1819, †22-01-1888) [Schoonmoeder van IX-as] IX-as
Luijten, Kees (†<2011) [Schoonvader van XIV-ha] XIV-ha
Luik, Cornelia (Corrie) van (*1949, †1982) [Nummer XIII-nt] **XIII-nt**
Luisterburg, Gijsberta Margaretha (*08-04-1913) [Nummer XII-rf] **XII-rf**
Luyckx, Charles Adrianus Wilhelmus Elisabeth (Charles) (*30-10-1928, †19-05-2004) [Partner van XIII-hx] XIII-hx; XIV-gv; XIV-gw
Maas, Adrianus (Janus) (*24-04-1903, †17-09-1998) [Schoonvader van XIV-gd] XIV-gd
Maas, Adrianus (Ariaan) (*17-02-1924, †04-02-1992) [Schoonvader van XIV-f] XIV-f
Maas, Adrianus Hermanus Antonius (*08-11-1906) [Partner van XII-dj] XII-dj; XIII-ec
Maas, Adrianus Johannes (*05-01-1935, †06-07-2018) [Schoonvader van XII-tz] XII-tz
Maas, Cornelia Dijmphna (*24-05-1903) [Nummer XII-rc] **XII-rc**
Maas, Cornelia Josephina (*18-08-1911, †02-09-2000) [Schoonmoeder van XIV-gc] XIV-gc
Maas, Cornelis (*1868, †09-11-1906) [Schoonvader van XII-ed] [Schoonvader van XII-bi] XII-bi; XII-ed
Maas, Cornelis Franciscus Johannes (Cees) (*27-10-1913, †13-04-2013) [Schoonvader van XII-na] XII-na
Maas, Cornelis Theodorus (*27-02-1910, †09-01-1911) [Zoon van XI-hi] **XI-hi,8**
Maas, Dominicus (*03-04-1861, †01-05-1925) [Partner van XI-hi] XI-hi; XII-rc
Maas, Doodgeboren zoon (levenloos *24-06-1908) [Zoon van XI-hi] **XI-hi,7**
Maas, Dymphna Johanna (*19-03-1902, †10-03-1903) [Dochter van XI-hi] **XI-hi,3**
Maas, Elisabeth Theodorus (*28-08-1906, †05-05-1925) [Dochter van XI-hi] **XI-hi,6**
Maas, Elisabeth Wilhelmina (*25-04-1882) [Schoonmoeder van XII-kl] XII-kl
Maas, Franciscus (*10-03-1900, †13-01-1970) [Partner van XII-bi] XII-bi; XIII-bb
Maas, Gerardus (*10-06-1865, †28-11-1933) [Schoonvader van XI-ia] XI-ia
Maas, Gerardus (*1890) [Partner van XII-ed] XII-ed
Maas, Jacobus (*23-04-1881, †26-01-1975) [Schoonvader van XIII-av] XIII-av
Maas, Jacobus (*27-08-1916, †16-01-2005) [Schoonvader van XIII-vc] XIII-vc
Maas, Johanna Elisabeth Bertha (*17-12-1904, †22-09-1905) [Dochter van XI-hi] **XI-hi,5**
Maas, Johanna Janssen (~12-03-1734, †14-05-1789) [Schoonmoeder van VIII-a] VIII-a
Maas, Johanna Maria (*14-11-1928, †06-06-2007) [Nummer XIII-bb] **XIII-bb**; XIV-ay; XIV-az; XIV-ba; XIV-bb; XIV-bc
Maas, Johannes Adrianus (*21-04-1916, †17-07-1994) [Partner van XIII-av] XIII-av; XIV-at; XIV-au
Maas, Johannes Jacobus (*21-10-1895) [Partner van XI-ia] XI-ia
Maas, Ludovicus (*25-03-1867, †16-10-1948) [Schoonvader van XII-dj] XII-dj
Maas, Ludovicus Antoniij Gerardus Marie (Louis) (*16-10-1934, †12-10-2016) [Nummer XIII-ec] **XIII-ec**
Maas, Maria Catharina (~20-11-1781, †13-05-1855) [Schoonmoeder van IX-af] IX-af

Maas, Marieke Anna Frederike Dorothea (Marieke) (*04-02-1982) [Nummer XV-b] XIV-e; XV-a; XV-a,1; **XV-b**
Maas, Marinus (~19-08-1797, †16-12-1871) [Schoonvader van IX-aj] IX-aj
Maas, Martinus (*13-11-1828, †01-09-1861) [Schoonvader van XI-hi] XI-hi
Maas, Martinus Cornelis (Tinus) (*1920, †07-01-2015) [Schoonvader van XII-nd] XII-nd
Maas, Martinus Theodorus (*10-07-1900, †18-12-1900) [Zoon van XI-hi] **XI-hi,2**
Maas, Petronella (*29-01-1836) [Partner van IX-aj] IX-aj; X-cp
Maas, Petrus Adrianus (*27-09-1896) [Zoon van XI-hi] **XI-hi,1**
Maas, Petrus Johannes Josephus (Piet) (*10-01-1951) [Partner van XIV-f] XIV-f; XV-a; XV-b
Machielse, Adriana (*24-03-1821, †06-08-1896) [Schoonmoeder van XI-p] XI-p
Machielse, Adriana Maria (*27-06-1909) [Dochter van XI-dg] **XI-dg,6**
Machielse, Cornelis Adrianus (*22-08-1900, †14-11-1966) [Zoon van XI-dg] **XI-dg,1**
Machielse, Doodgeboren zoon (levenloos *04-06-1904) [Zoon van XI-dg] **XI-dg,2**
Machielse, Doodgeboren zoon (levenloos *05-06-1904) [Zoon van XI-dg] **XI-dg,3**
Machielse, Doodgeboren zoon (levenloos *06-06-1913) [Zoon van XI-dg] **XI-dg,8**
Machielse, Geertruida (*17-03-1912, †22-03-1912) [Dochter van XI-dg] **XI-dg,7**
Machielse, Gerardus (*06-03-1839) [Schoonvader van XI-dg] XI-dg
Machielse, Gerardus (*12-09-1873, †25-11-1956) [Partner van XI-dg] XI-dg; XII-ij; XII-ik
Machielse, Helena (*27-03-1907, †21-09-1992) [Nummer XII-ik] **XII-ik**
Machielse, Wilhelmina (Miena) (*04-10-1905, †09-02-1984) [Nummer XII-ij] **XII-ij**
Machielsen, Catharina (*22-05-1823) [Schoonmoeder van X-ac] X-ac
Machielsen, Jacoba (*07-07-1874, †23-07-1929) [Schoonmoeder van XII-hy] XII-hy
Maertelaere, Adrianus Cornelis (Janus) de (*30-11-1915, †18-12-1985) [Partner van XII-us] XII-us
Maertelaere, Cornelis de (*1867) [Schoonvader van XII-us] XII-us
Mangelaars, Adriana Wilhelmina (*15-10-1914, †10-08-2003) [Partner van XII-ir] XII-ir; XIII-ik; XIII-il; XIII-im; XIII-in
Mangelaars, Cornelia (*17-02-1906, †16-10-1990) [Partner van XII-io] XII-io; XIII-ih
Mangelaars, Cornelia Johanna (*01-01-1918) [Partner van XI-jv] XI-jv; XII-vl
Mangelaars, Cornelis (*21-03-1877) [Schoonvader van XII-io] [Schoonvader van XII-ir] [Schoonvader van XII-it] XII-io; XII-ir; XII-it
Mangelaars, Henricus (*22-05-1891) [Schoonvader van XI-jv] XI-jv
Mangelaars, Jacoba Wilhelmina (*07-01-1921, †?-05-2001) [Partner van XII-it] XII-it; XIII-io
Mangelaars, Johanna Cornelia (*31-08-1855, †01-09-1943) [Schoonmoeder van XI-ha] XI-ha
Mangelaars, Maria Helena (*30-03-1867) [Schoonmoeder van XII-gu] XII-gu
Mangelaars, Maria Johanna (~01-09-1805, †14-12-1881) [Schoonmoeder van X-q] X-q
Mangelaars, Maria Johanna (*14-06-1912) [Partner van XII-iq] XII-iq; XIII-ii; XIII-ij
Mangelaars, Petronella (*05-03-1850, †14-10-1917) [Schoonmoeder van XI-ca] XI-ca
Mangelaars, Petrus (*28-11-1872, †20-02-1928) [Schoonvader van XII-iq] XII-iq
Marcus, Maria Catharina (*13-02-1841, †16-07-1909) [Schoonmoeder van X-by] X-by
Marijnissen, Gustaaf Petrus Henrikus (*1909, †1990) [Schoonvader van XIV-fu] XIV-fu
Marijnissen, Johanna [Schoonmoeder van XI-ar] XI-ar
Marm, Cornelis van (*1932, †10-05-2007) [Schoonvader van XIII-sg] XIII-sg
Masboom, Anna Adriana Johanna (Anny) (*31-12-1945, †26-10-2015) [Partner van XIII-rm] XIII-rm; XIV-lp; XIV-lq
Masboom, Petrus Gerardus (*30-08-1907, †22-02-1987) [Schoonvader van XIII-rm] XIII-rm
Massar, Adriana Maria (*31-05-1915) [Dochter van XII-ax] **XII-ax,1**
Massar, Antonius (*1826) [Schoonvader van XI-aa] [Schoonvader van XI-aa] XI-aa; XI-aa
Massar, Cornelis (*22-03-1860, †02-03-1887) [Partner van XI-aa] XI-aa
Massar, Johannes Antonius (*09-05-1891, †29-03-1975) [Nummer XII-ax] **XII-ax**

Massar, Marijn Cornelis (*22-03-1858) [Partner van XI-aa] XI-aa; XII-ax; XII-ay
Massar, Marinus (*04-06-1918) [Zoon van XII-ax] **XII-ax,2**
Massar, Petrus (*25-05-1899) [Nummer XII-ay] **XII-ay**; XIII-as
Masseurs, Adriana (*01-01-1878, †02-03-1941) [Schoonmoeder van XII-oz] XII-oz
Mastboom, Johanna Petronella (*11-01-1903, †18-10-1973) [Schoonmoeder van XII-qg] XII-qg
Mathijssen, Adrianus (*01-01-1890, †05-05-1916) [Zoon van X-dj] **X-dj,3**
Mathijssen, Adrianus (*29-03-1917, †05-07-1917) [Zoon van XI-jm] **XI-jm,5**
Mathijssen, Catharina Cornelia (*20-12-1909, †11-07-1994) [Nummer XII-ud] **XII-ud**
Mathijssen, Franciscus (*15-01-1915) [Zoon van XI-jm] **XI-jm,4**
Mathijssen, Johannes Baptist (*04-04-1880) [Nummer XI-jm] **XI-jm**; XII-ud; XII-ue
Mathijssen, Maria Catharina (*16-02-1907) [Dochter van XI-jm] **XI-jm,1**
Mathijssen, Maria Cornelia (*20-04-1886) [Dochter van X-dj] **X-dj,2**
Mathijssen, Wilhelmus (*07-01-1854) [Partner van X-dj] X-dj; XI-jm
Mathijssen, Wilhelmus Adrianus (*03-11-1913, †31-12-1986) [Nummer XII-ue] **XII-ue**
Mathijssen, Willem [Schoonvader van X-dj] X-dj
Mattheeusen, Elisabeth [Schoonmoeder van VIII-m] VIII-m
Matthijssen, Anna Catharina (Kaatje) (*20-02-1873) [Schoonmoeder van XII-qe] XII-qe
Matthijssen, Anna Cornelia (*26-09-1896) [Schoonmoeder van XIII-bl] XIII-bl
Matthijssen, Catharina Maria (*28-03-1915, †03-07-1982) [Schoonmoeder van XIII-dn] XIII-dn
Matthijssen, Christiaan (*01-11-1880, †22-12-1963) [Schoonvader van XII-nt] XII-nt
Matthijssen, Christiaan (*19-08-1915, †15-08-1969) [Schoonvader van XIV-bs] XIV-bs
Matthijssen, Christine (*1948, †17-11-2003) [Partner van XIII-tm] XIII-tm
Matthijssen, Dymphina Cornelia (*02-06-1909, †25-04-1995) [Partner van XII-nt] XII-nt
Matthijssen, Elisabeth Adriana Cornelia Maria (*31-08-1919, †08-12-2013) [Schoonmoeder van XII-ts] XII-ts
Matthijssen, Johanna Cornela (*08-12-1907) [Partner van XII-ns] XII-ns
Matthijssen, Laurina Maria (*18-07-1880) [Schoonmoeder van XI-im] XI-im
Matthijssen, Mathilda Huiberdina Wilhelmina (Tilly) (*14-03-1955, †08-11-1996) [Partner van XIII-sq] XIII-sq
Matthijssen, Petronella (*01-10-1883, †06-10-1957) [Schoonmoeder van XII-fj] XII-fj
Matthijssen, Petronella Adriana (*23-10-1835) [Schoonmoeder van IX-an] IX-an
Matthijssen, Petrus (*14-02-1876, †11-01-1941) [Schoonvader van XII-ns] XII-ns
Matthijssen, Petrus Johannes (*1921, †05-12-2000) [Schoonvader van XII-tt] XII-tt
Maulus, Johanna Maria (*30-03-1875) [Schoonmoeder van XIII-g] XIII-g
Mechelen, Henricus Johannes Constantijn van (*29-07-1920, †03-03-1998) [Schoonvader van XIV-ct] XIV-ct
Meel, Adrianus van (*28-03-1876, †23-08-1946) [Schoonvader van XII-rg] XII-rg
Meel, Catharina van (*01-09-1908) [Schoonmoeder van XIII-cx] XIII-cx
Meel, Jacoba Johanna van (*16-07-1902) [Schoonmoeder van XII-uj] XII-uj
Meel, Jacobus Adrianus van (*30-11-1907) [Schoonvader van XIII-fj] XIII-fj
Meel, Johannes Cornelis van (*12-07-1936, †03-09-1976) [Partner van XIII-fj] XIII-fj
Meel, Maria van (*09-10-1856) [Schoonmoeder van XI-hz] XI-hz
Meel, Maria Catharina van (*01-12-1913) [Partner van XII-rg] XII-rg
Meel, Petronella Maria van (*12-12-1900, †27-01-1992) [Schoonmoeder van XIII-aw] XIII-aw
Meel, Wilhelmina Catharina van (*09-06-1893, †16-03-1968) [Schoonmoeder van XIII-ex] XIII-ex
Meer, Adrianus Johannes (Janus) van (*01-09-1929, †22-10-2006) [Partner van XIII-cm] XIII-cm; XIV-cn
Meer, Anthonius van (*07-05-1838, †21-12-1904) X-ac

Meer, Carolina van (*18-10-1879) [Partner van XI-ap] XI-ap
Meer, Carolus Adrianus van (*27-05-1908, †23-04-1985) [Schoonvader van XIII-tf] XIII-tf
Meer, Christiaan van (*05-03-1914, †15-10-1968) [Schoonvader van XIII-cp] XIII-cp
Meer, Cornelia van (*05-01-1847, †29-09-1899) [Schoonmoeder van XII-dw] XII-dw
Meer, Cornelis van (*1927, †28-04-2016) [Schoonvader van XIII-in] XIII-in
Meer, Dimphna van (*13-08-1913, †04-04-1998) [Schoonmoeder van XIII-rl] [Schoonmoeder van XIII-um] XIII-rl; XIII-um
Meer, Doodgeboren kind van (levenloos *29-08-1951) [Kind van XIII-cm] **XIII-cm,1**
Meer, Dorothea van (*02-07-1859, †09-01-1914) [Schoonmoeder van XII-br] [Schoonmoeder van XII-cz] [Schoonmoeder van XII-kp] XII-br; XII-cz; XII-kp
Meer, Elisabeth van (*12-12-1899, †10-04-1958) [Schoonmoeder van XIII-cv] XIII-cv
Meer, Geertruida Maria van (*27-08-1908, †31-01-1985) [Schoonmoeder van XIII-jx] XIII-jx
Meer, Helena (Leen) van (*13-08-1913) [Partner van XII-pl] XII-pl
Meer, Jacoba van (*08-05-1868, †14-06-1947) [Schoonmoeder van XII-fb] XII-fb
Meer, Jacobus van (*16-04-1855, †16-05-1939) [Schoonvader van XI-ap] XI-ap
Meer, Jacobus van (*29-01-1888, †14-02-1973) [Schoonvader van XIII-ex] XIII-ex
Meer, Jacobus van (*19-02-1906, †30-05-1945) [Schoonvader van XIII-cm] XIII-cm
Meer, Johannes Adrianus van (*11-02-1927, †18-06-1997) [Schoonvader van XIII-da] XIII-da
Meer, Johannes Hermanus van (*03-04-1931, †14-02-2000) [Schoonvader van XIV-fq] XIV-fq
Meer, Louisa (Wies) van (*07-07-1921, †30-09-1999) [Schoonmoeder van XIII-rb] XIII-rb
Meer, Maria Francisca Josepha van (*14-03-1810) [Partner van IX-g] IX-g
Meer, Mart van (*23-11-1956, †06-04-2007) [Partner van XIV-hh] XIV-hh
Meer, Nannie van (*1946, †24-09-2010) [Partner van XIII-oy] XIII-oy
Meer, Petrus Johannes van (*02-08-1886, †12-11-1954) [Schoonvader van XII-pl] XII-pl
Meer, Piet van (*1949, †28-04-1997) [Partner van XIV-cd] XIV-cd
Meer, Pieternella van (*20-02-1888, †05-12-1968) [Schoonmoeder van XII-oe] XII-oe
Meesters, Adrianus (*1901) [Schoonvader van XI-ji] [Schoonvader van XI-jk] XI-ji; XI-jk
Meesters, Adrianus (*31-08-1924, †18-09-2003) [Nummer XII-px] **XII-px**; XIII-sg; XIII-sh
Meesters, Adrianus Geertsen (~29-10-1795, †03-09-1852) [Schoonvader van IX-ap] IX-ap
Meesters, Anna Catharina (*18-08-1899) [Partner van XII-he] XII-he
Meesters, Antonetta Dijmphna Maria (*18-08-1930, †04-02-2005) [Schoonmoeder van XIII-ko] XIII-ko
Meesters, Catharina (Toke) (*19-09-1931, †23-10-2015) [Nummer XII-pz] **XII-pz**; XIII-sj; XIII-sk; XIII-sl
Meesters, Catharina Maria (*16-12-1917, †20-11-1918) [Dochter van XI-gz] **XI-gz,5**
Meesters, Christianus (*26-03-1923, †23-07-1990) [Nummer XII-pw] **XII-pw**; XIII-ry; XIII-rz; XIII-sa; XIII-sb; XIII-sc; XIII-sd; XIII-se; XIII-sf
Meesters, Christianus Petrus Maria (*02-09-1905, †20-09-1981) [Partner van XII-hv] XII-hv
Meesters, Cornelia (Corry) (†2009) [Schoonmoeder van XIV-kc] XIV-kc
Meesters, Cornelia Dijmphna (*27-08-1928, †21-04-2012) [Partner van XIII-ez] XIII-ez; XIV-em
Meesters, Dimphna Theresia (Fien) (*11-12-1928, †18-11-2015) [Nummer XII-py] **XII-py**; XIII-si
Meesters, Doodgeboren kind (levenloos *08-02-1937) [Kind van XI-gz] **XI-gz,15**
Meesters, Doodgeboren zoon (levenloos *08-12-1925) [Zoon van XI-gz] **XI-gz,10**
Meesters, Doodgeboren zoon (levenloos *03-09-1927) [Zoon van XI-gz] **XI-gz,11**
Meesters, Elisabeth (*1830) [Partner van IX-ap] IX-ap
Meesters, Franciscus (*23-11-1889, †24-03-1949) [Schoonvader van XIII-ez] XIII-ez
Meesters, Jacobus (*21-01-1920, †25-12-1988) [Nummer XII-pu] **XII-pu**; XIII-rn; XIII-ro; XIII-rp; XIII-rq; XIII-rr; XIII-rs; XIII-rt; XIII-ru

Meesters, Jan (*29-03-1874, †02-08-1947) [Schoonvader van XII-hv] XII-hv
Meesters, Jochem Franciscus Antonius (*03-02-1867, †20-12-1932) [Schoonvader van X-de] X-de
Meesters, Johanna (*26-07-1906) [Partner van XI-fp] XI-fp
Meesters, Johanna Maria (*15-10-1914, †08-10-1995) [Nummer XII-ps] **XII-ps**; XIII-rj; XIII-rk; XIII-rl; XIII-rm
Meesters, Johannes Kornelis (*23-10-1885, †16-07-1958) [Partner van XI-gz] XI-gz; XII-pr; XII-ps; XII-pt; XII-pu; XII-pv; XII-pw; XII-px; XII-py; XII-pz; XII-qa
Meesters, Maria (*17-12-1819, †09-08-1856) [Schoonmoeder van X-w] X-w
Meesters, Maria (*08-04-1933, †?-06-1999) [Partner van XI-ji] XI-ji
Meesters, Maria Catharina Lucia (*07-10-1905, †25-11-1988) [Partner van X-de] X-de; XI-iv; XI-iw; XI-ix; XI-iy; XI-iz; XI-ja
Meesters, Maria Elisabeth (*13-04-1866) [Schoonmoeder van XI-bw] XI-bw
Meesters, Maria Johanna (*10-07-1911, †01-02-1953) [Nummer XII-pr] **XII-pr**; XIII-ri
Meesters, Marijn (*17-11-1866, †09-11-1937) [Schoonvader van XII-he] XII-he
Meesters, Marinus (*26-01-1916, †27-11-1986) [Nummer XII-pt] XII-hh; **XII-pt**; XIII-hc; XIII-hd
Meesters, Petrus (*03-05-1874) [Schoonvader van XI-fp] XI-fp
Meesters, Petrus (*02-07-1921, †08-01-1998) [Nummer XII-pv] **XII-pv**; XIII-rv; XIII-rw; XIII-rx
Meesters, Petrus Marinus (*25-01-1913, †15-08-1920) [Zoon van XI-gz] **XI-gz,2**
Meesters, Pieter (*12-05-1853, †28-01-1932) [Schoonvader van XI-gz] XI-gz
Meeus, Dominicus (Do) (*01-10-1935, †17-10-2018) [Partner van XIII-nd] XIII-nd
Meeus, Jacoba Maria (*03-10-1866) [Schoonmoeder van XII-ap] XII-ap
Meir, Adrianus Lenart van [Partner van VII-k] VII-k
Meir, Alida Judoca Maria van (*23-09-1921, †03-01-2008) [Schoonmoeder van XIII-kp] XIII-kp
Melsen, Maria Adriana (*06-03-1910, †29-09-2000) [Schoonmoeder van XIII-ty] XIII-ty
Mens, Adriana (*07-02-1849, †12-09-1917) [Partner van X-ab] X-ab; XI-bs; XI-bt; XI-bu; XI-bv; XI-bw
Mens, Adrianus (*04-05-1812, †04-04-1857) [Schoonvader van X-ab] X-ab
Mens, Adrianus (*10-11-1864, †09-12-1934) [Schoonvader van XI-bf] XI-bf
Mens, Adrianus Cornelis (*11-03-1933, †03-08-2000) [Schoonvader van XIV-kn] XIV-kn
Mens, Anna Catharina (*31-07-1890) [Partner van XI-hm] XI-hm
Mens, Catharina Cornelia Adriana (*26-09-1899) [Nummer XI-fx] **XI-fx**; XII-mr
Mens, Charles Petrus (*06-03-1901, †10-04-1901) [Zoon van X-bw] **X-bw,3**
Mens, Cornelia Maria (*10-05-1902, †27-09-1902) [Dochter van X-bw] **X-bw,4**
Mens, Dimphna Maria (*19-01-1866, †20-05-1946) [Schoonmoeder van XII-rd] XII-rd
Mens, Elisabeth Wilhelmina Maria (*29-03-1916, †06-04-2004) [Partner van XII-rh] XII-rh; XIII-ud; XIII-ue; XIII-uf
Mens, Gabriël (*31-03-1896, †22-01-1972) [Schoonvader van XIII-az] XIII-az
Mens, Gabriel (*07-10-1899, †10-08-1974) [Schoonvader van XIII-mx] [Schoonvader van XIV-fs] XIII-mx; XIV-fs
Mens, Jacobus (*02-07-1852, †22-08-1936) [Schoonvader van XI-hm] XI-hm
Mens, Johanna (*07-12-1826, †03-06-1901) [Schoonmoeder van XI-e] XI-e
Mens, Johanna Elisabeth (*31-12-1886, †13-02-1954) [Partner van XI-bf] XI-bf; XII-ek
Mens, Johannes (*30-12-1897) [Schoonvader van XII-fu] XII-fu
Mens, Josephus (*19-03-1865, †27-03-1945) [Partner van X-bw] X-bw; XI-fx
Mens, Maria Elisabeth (*21-05-1891, †09-04-1983) [Schoonmoeder van XII-qh] [Schoonmoeder van XIII-ow] XII-qh; XIII-ow

Mens, Maria Helena (*02-02-1934) [Partner van XIII-az] XIII-az
Mens, Maria Johanna Elisabeth (*27-02-1922, †15-10-2004) [Partner van XII-fu] XII-fu
Mens, Marinus Johannes (*20-03-1878, †07-03-1970) [Schoonvader van XII-rh] XII-rh
Mens, Petrus (*07-05-1830, †02-06-1896) [Schoonvader van X-bw] X-bw
Mens, Wilhelmina (*16-03-1883) [Schoonmoeder van XII-dd] XII-dd
Mens, Wilhelmus Constantinus (*27-10-1898) [Zoon van X-bw] **X-bw,1**
Merkies, Catharina (*20-12-1867, †26-10-1932) [Partner van XI-q] XI-q; XII-y; XII-z; XII-aa; XII-ab
Merkies, Cornelis (†<1912) [Schoonvader van XI-f] XI-f
Merkies, Cornelis (*25-09-1830, †01-12-1901) [Schoonvader van XI-q] XI-q
Merkies, Wilhelmus (*21-04-1868) [Partner van XI-f] XI-f
Merode, Adriana van (~26-09-1782, †24-07-1852) [Partner van VII-w] VII-w; VIII-u; VIII-v; VIII-w
Merode, Cornelis van (~29-02-1744, †20-03-1824) [Schoonvader van VII-w] VII-w
Merode, Lucia van (*1845) [Schoonmoeder van X-br] X-br
Merriënboer, Anna Cornelia van (*03-01-1878) [Partner van XII-n] XII-n
Merriënboer, Cor van (*1931, †20-04-2011) [Schoonmoeder van XIV-ha] XIV-ha
Merriënboer, Cornelis van (*29-10-1841, †06-05-1924) [Schoonvader van XII-n] XII-n
Merriënboer, Johannes van (*27-03-1883, †23-02-1966) [Schoonvader van XII-ke] XII-ke
Merriënboer, Johannes van (*20-02-1912, †18-08-1977) [Partner van XII-ke] XII-ke; XIII-kp; XIII-kq
Merriënboer, Theodora Maria van (*07-12-1873, †01-06-1947) [Schoonmoeder van XII-pg] XII-pg
Mertens, Adriaen Corneliszn (~28-03-1604, †31-01-1674) [Schoonvader van IV-b] IV-b
Mertens, Adriana Maria (*25-09-1936, †30-09-1996) [Nummer XIII-pa] **XIII-pa**; XIV-kk
Mertens, Caecilia (*15-06-1922) [Partner van XII-mi] XII-mi; XIII-nu; XIII-nv
Mertens, Christiaan (*06-09-1874, †04-11-1938) [Schoonvader van XII-nq] XII-nq
Mertens, Cornelia Adriana (*28-03-1910, †13-05-1998) [Schoonmoeder van XIII-rm] XIII-rm
Mertens, Joanna (*22-06-1891) [Schoonmoeder van XII-qv] [Schoonmoeder van XII-cq] [Schoonmoeder van XIII-cw] XII-cq; XII-qv; XIII-cw
Mertens, Johannes (*27-10-1907, †15-11-1980) [Schoonvader van XII-nk] XII-nk
Mertens, Johannes (*25-12-1911, †01-10-1978) [Partner van XII-nq] XII-nq; XIII-pa
Mertens, Petronella Adriani (~02-02-1656, †22-08-1700) [Partner van IV-b] IV-b; V-a; V-b; V-c; V-d; V-e
Meteren, Hanny van (*30-03-1935, †14-02-2010) [Partner van XIII-bc] XIII-bc
Meulders, Joanna Pieterse (~10-12-1713, †15-06-1764) [Schoonmoeder van VII-i] VII-i
Michielsen, Adrianus Johannes Antonius (*20-07-1925, †15-12-1988) [Schoonvader van XII-se] XII-se
Michielsen, Alphonsus (*19-08-1878, †17-06-1943) [Schoonvader van XI-fs] XI-fs
Michielsen, Anna Maria (*18-03-1921, †21-06-2004) [Nummer XII-mr] **XII-mr**; XIII-ny
Michielsen, Catharina (*1822) [Schoonmoeder van X-bt] X-bt
Michielsen, Dingena (*07-05-1862) [Schoonmoeder van XII-k] XII-k
Michielsen, Dingena (*14-08-1863, †11-06-1957) [Partner van X-bl] X-bl; XI-ff
Michielsen, Hugo (*27-10-1856, †27-11-1904) [Schoonvader van XI-fx] XI-fx
Michielsen, Jacobus (*16-09-1828, †22-10-1903) [Schoonvader van X-bl] X-bl
Michielsen, Johann (*09-02-1905, †17-11-1989) [Partner van XI-fs] XI-fs; XII-mo
Michielsen, Johannes Baptist (*13-01-1894) [Partner van XI-fx] XI-fx; XII-mr
Mies, Cornelis (*03-08-1872, †13-03-1946) [Schoonvader van XIII-g] XIII-g
Mies, Cornelis (*30-12-1915, †02-07-1971) [Partner van XIII-g] XIII-g
Min, Francina de (*19-04-1847, †06-12-1916) [Schoonmoeder van XII-ed] XII-ed

Minderbruggen, Petronella [Schoonmoeder van VI-c] VI-c
Minderhout, Adrianus van (*26-12-1894) [Schoonvader van XIII-ch] XIII-ch
Minderhout, Dimphna Cornelia (Deefie) van (*14-06-1922, †07-03-1983) [Partner van XIII-ch] XIII-ch; XIV-bz; XIV-ca; XIV-cb; XIV-cc
Minderhout, Pieternella van (*17-02-1892, †03-03-1966) [Schoonmoeder van XII-jp] XII-jp
Minderhout, Theresia Maria (Trees) van (*27-06-1938, †10-04-1985) [Schoonmoeder van XV-ab] XV-ab
Minnebach, Elza (*11-05-1917) [Partner van XI-id] XI-id; XII-sa
Minnen, Christiaan (Christ) van der (*03-09-1912) [Schoonvader van XIII-cd] XIII-cd
Minnen, Cornelia (Cor) van der (*20-01-1943, †31-12-2011) [Partner van XIII-cd] XIII-cd; XIV-bw; XIV-bx; XIV-by
Minnen, Petronella van der (*27-03-1896, †09-10-1931) [Schoonmoeder van XII-jy] XII-jy
Moer, Antonetta van de (*12-02-1853, †28-11-1925) [Schoonmoeder van X-do] X-do
Moerbeek, Marinus Petrus Cornelis (*29-04-1906, †22-10-1994) [Schoonvader van XIV-gc] XIV-gc
Moerenhout, Bastiaan Jacobus (*20-03-1897, †03-11-1975) [Partner van XII-gj] XII-gj
Mol, Cornelis (*21-09-1877, †15-05-1953) [Schoonvader van XI-fa] XI-fa
Mol, Margaretha (*13-11-1911) [Partner van XI-fa] XI-fa; XII-lv; XII-lw
Mol, Maria Cornelia (*09-12-1895, †02-05-1963) [Schoonmoeder van XII-do] XII-do
Molenaars, Adrianus (*11-04-1829) [Partner van X-o] X-o
Molenaars, Cornelis Adriaens (*11-02-1790, †23-10-1847) [Schoonvader van X-o] X-o
Monsieurs, Dingena (*17-12-1871) [Schoonmoeder van XII-bx] XII-bx
Montré, Johanna (*25-11-1864) [Nummer X-dm] **X-dm**; XI-jo; XI-jp; XI-jq
Montré, Johanna Catharina (*12-10-1820, †28-03-1901) [Schoonmoeder van IX-ak] IX-ak
Montré, Johannes Baptist [Schoonvader van IX-as] IX-as
Montré, Magdalena (*20-06-1873) [Dochter van IX-as] **IX-as,5**
Montrée, Anna Cornelia (*26-11-1870) [Dochter van IX-as] **IX-as,4**
Montree, Maria (*19-09-1868) [Nummer X-dn] **X-dn**; XI-jr; XI-js; XI-jt
Montrée, Petrus Johannes (*15-01-1840, †18-01-1927) [Partner van IX-as] IX-as; X-dm; X-dn
Montrée, Petrus Johannes Baptist (*23-07-1866) [Zoon van IX-as] **IX-as,2**
Mooij, Antonius (Toon) de (*29-08-1934) [Schoonvader van XIII-sh] XIII-sh
Mooij, Jacobus De (*28-11-1901, †30-10-1957) [Schoonvader van XIII-uo] XIII-uo
Mooij, Johanna de (*25-12-1886) [Schoonmoeder van XII-aw] XII-aw
Mooij, Johanna de (*05-06-1887, †08-03-1964) [Schoonmoeder van XII-ep] XII-ep
Mooij, Johanna Helena de (*06-04-1902) [Partner van XII-rd] XII-rd
Mooij, Pieter de (*20-08-1852, †25-12-1920) [Schoonvader van XII-rd] XII-rd
Moor, Adrianus Rudolphus de (*20-01-1894) [Partner van XII-ad] XII-ad
Moor, Jacobus de (*26-04-1857, †10-01-1923) [Schoonvader van XII-ad] XII-ad
Moor, Jacobus Johannes Marie de (*06-04-1920) [Zoon van XII-ad] **XII-ad,1**
Mooren, Cornelia van den (*22-07-1862) [Partner van XI-cg] XI-cg
Moorman, Elisabeth Pieternella Magdalena (*1857) [Schoonmoeder van XII-a] XII-a
Moort, Tannetje Huberdina van (*1911) [Schoonmoeder van XIII-uj] XIII-uj
Mous, Anna Maria (*16-01-1860) [Schoonmoeder van XI-fx] XI-fx
Mous, Catharina Cornelia (*23-11-1913, †28-10-2002) [Schoonmoeder van XII-mz] XII-mz
Mous, Maria Johanna (*10-10-1913) [Partner van XII-ux] XII-ux; XIII-vc; XIII-vd
Mous, Maria Lucia Josepha (*11-10-1910) [Partner van XI-ga] XI-ga
Mous, Marinus (*25-12-1884, †29-06-1957) [Schoonvader van XII-ux] XII-ux
Mous, Petrus Jacobus (*16-05-1888, †19-06-1970) [Schoonvader van XI-ga] XI-ga
Mouwen, Adriana Cornelia (*18-07-1878, †08-11-1952) [Schoonmoeder van XII-je] XII-je
Mouwen, Arnoldus Godefridus (*11-06-1902) [Schoonvader van XI-jh] XI-jh

Mouwen, Cornelia (*1879) [Partner van XI-bn] XI-bn
Mouwen, Cornelia Wilhelmina (*09-09-1925, †18-01-2011) [Schoonmoeder van XIV-kj] XIV-kj
Mouwen, Wilhelmina Adriana (*13-01-1928, †11-05-2006) [Schoonmoeder van XIII-ry] XIII-ry
Mouws, Cornelia Maria Theresia (Corrie) (*14-12-1929, †22-02-2002) [Schoonmoeder van XIV-bd] XIV-bd
Mulder, Frederik (*19-01-1869) [Partner van XI-cb] XI-cb
Mulders, Henricus Antonius Hubertus (*03-04-1915, †10-07-1991) [Schoonvader van XIV-jm] XIV-jm
Mulders, Wilhelmina (*30-04-1871, †26-07-1933) [Schoonmoeder van XI-hx] XI-hx
Muller, Johanna Petronella (*14-02-1843) [Schoonmoeder van XI-y] XI-y
Musters, Ad (*1970, †06-04-2009) [Zoon van XIII-ou] **XIII-ou,1**
Musters, Adrianus (*08-04-1911, †09-01-1987) [Partner van XII-nm] XII-nm; XIII-ot; XIII-ou
Musters, Anna Sebastiana (Anneke) (*22-02-1932, †01-06-2016) [Nummer XIII-al] **XIII-al**; XIV-ag; XIV-ah; XIV-ai
Musters, Antonetta (*18-10-1894, †18-02-1957) [Schoonmoeder van XII-vg] XII-vg
Musters, Catharina Adriana (*10-02-1929, †31-08-1984) [Nummer XIII-aj] **XIII-aj**
Musters, Conny (*05-05-1963, †03-07-2014) [Nummer XIV-ki] **XIV-ki**
Musters, Cornelia (*04-09-1863, †18-05-1936) [Partner van XI-v] XI-v; XII-ak; XII-al
Musters, Cornelia Helena (*12-09-1882, †05-02-1943) [Partner van XII-ah] XII-ah
Musters, Cornelia Wilhelmina (*20-01-1874, †17-04-1947) [Partner van XI-ag] XI-ag
Musters, Cornelis (*10-11-1830, †17-07-1905) [Schoonvader van XI-v] XI-v
Musters, Cornelis (*04-10-1847, †06-02-1920) [Schoonvader van XII-ah] XII-ah
Musters, Cornelis Adrianus (*22-01-1888, †23-12-1967) [Schoonvader van XIII-am] XIII-am
Musters, Dimphena (*12-04-1872, †15-07-1952) [Schoonmoeder van XII-lz] XII-lz
Musters, Dominicus Catharina (*17-07-1927, †23-11-2009) [Nummer XIII-ah] **XIII-ah**; XIV-aa; XIV-ab
Musters, Isabella Helena (*19-01-1876, †15-12-1944) [Schoonmoeder van XII-as] [Schoonmoeder van XII-at] XII-as; XII-at
Musters, Jacobus (*29-11-1851, †01-08-1934) [Schoonvader van XI-ah] [Schoonvader van XII-ai] XI-ah; XII-ai
Musters, Jacobus Laurentius (*24-07-1920, †06-02-1978) [Nummer XIII-ad] **XIII-ad**; XIV-o; XIV-p; XIV-q; XIV-r; XIV-s; XIV-t
Musters, Johanna [Schoonmoeder van IX-z] IX-z
Musters, Johannes Kornelis (Jan) (*27-06-1880, †17-01-1953) [Schoonvader van XII-nm] XII-nm
Musters, Lucia (*12-01-1855) [Schoonmoeder van XII-be] XII-be
Musters, Maria Cornelia (*06-12-1869, †27-04-1955) [Schoonmoeder van XII-hb] XII-hb
Musters, Maria Elisabeth (*10-11-1872) [Schoonmoeder van XII-af] XII-af
Musters, Maria Petronella (Riet) (*24-04-1930, †05-01-1995) [Nummer XIII-ak] **XIII-ak**
Musters, Marinus Cornelis (*04-10-1893, †24-11-1986) [Partner van XII-ai] XII-ai; XIII-ad; XIII-ae; XIII-af; XIII-ag; XIII-ah; XIII-ai; XIII-aj; XIII-ak; XIII-al
Musters, Paulina Catharina (*08-03-1879) [Partner van XI-ah] XI-ah; XII-bl; XII-bm; XII-bn
Musters, Paulina Maria (*27-11-1925) [Nummer XIII-ag] **XIII-ag**
Musters, Petrus (*08-07-1845, †19-06-1929) [Schoonvader van XI-ag] XI-ag
Musters, Petrus Cornelis (*17-07-1927, †30-06-1998) [Nummer XIII-ai] **XIII-ai**; XIV-ac; XIV-ad; XIV-ae; XIV-af
Musters, Steven (*23-01-2008, †24-01-2008) [Zoon van XIV-ii] **XIV-ii,2**
Musters, Wilhelmus Petrus (*09-12-1918, †11-10-1983) [Partner van XIII-am] XIII-am; XIV-aj; XIV-ak; XIV-al
Mutsaarts, Anna Maria (~01-04-1803, †22-09-1857) [Schoonmoeder van X-as] X-as

Mutsaerts, Anna Maria (*27-09-1838, †25-03-1875) [Schoonmoeder van X-dk] X-dk
Nagelkerken, Dorothea (*28-10-1845, †27-01-1921) [Schoonmoeder van XI-ao] XI-ao
Nagelkerken, Jacobus (Koos) (*19-12-1942, †05-06-2010) [Schoonvader van XV-aa] XV-aa
Nagelkerken, Petronilla (*28-04-1851, †05-03-1903) [Schoonmoeder van XI-bo] XI-bo
Nassau, Adriana van (*03-11-1790, †03-09-1855) [Schoonmoeder van X-g] X-g
Nassau, Maria Cornelia van (*07-10-1858, †10-03-1944) [Schoonmoeder van XII-ff] XII-ff
Neele, Maria Janssen (~07-04-1704) [Schoonmoeder van VI-f] VI-f
Neelen, Adriana (*?-07-1763, †13-02-1838) [Partner van VII-q] VII-q; VIII-k; VIII-l; VIII-m; VIII-n; VIII-o; VIII-p
Neelen, Antonie (*18-02-1844, †20-05-1918) [Schoonvader van XII-cu] XII-cu
Neelen, Antonius (*02-02-1909, †30-01-1914) [Zoon van XII-cu] **XII-cu,1**
Neelen, Antonius (*01-12-1914) [Nummer XIII-di] **XIII-di**
Neelen, Cornelis (*09-04-1910) [Zoon van XII-cu] **XII-cu,3**
Neelen, Franciscus (*25-11-1913) [Zoon van XII-cu] **XII-cu,6**
Neelen, Govardus (*22-07-1916, †16-01-1995) [Nummer XIII-dj] **XIII-dj**; XIV-db
Neelen, Johanna (*14-12-1925, †20-05-1926) [Dochter van XII-cu] **XII-cu,13**
Neelen, Johannes (*05-11-1884, †03-07-1961) [Partner van XII-cu] XII-cu; XIII-di; XIII-dj
Neelen, Johannes (*02-02-1909) [Zoon van XII-cu] **XII-cu,2**
Neelen, Maria (*30-04-1917) [Dochter van XII-cu] **XII-cu,9**
Neelen, Petronella (*22-09-1912) [Dochter van XII-cu] **XII-cu,5**
Neelen, Petrus (*30-06-1911) [Zoon van XII-cu] **XII-cu,4**
Nefs, Adrianus (*14-03-1926, †04-11-2008) [Schoonvader van XIII-rr] XIII-rr
Nefs, Anna Cornelia (*11-08-1885, †22-03-1964) [Partner van XII-gr] XII-gr
Nefs, Catharina (*13-11-1878, †30-01-1961) [Partner van XI-cm] XI-cm
Nefs, Franciscus (*17-10-1892, †10-05-1940) [Schoonvader van XII-ek] XII-ek
Nefs, Franciscus (*24-03-1923, †10-01-2009) [Schoonvader van XIV-kj] XIV-kj
Nefs, Franciscus (*15-12-1928, †18-10-2005) [Partner van XIII-ni] XIII-ni; XIV-kg
Nefs, Gerardus (*16-09-1889, †13-06-1942) [Schoonvader van XII-qh] [Schoonvader van XIII-ow] XII-qh; XIII-ow
Nefs, Jacobus (*27-06-1904, †04-04-1995) [Schoonvader van XIII-my] XIII-my
Nefs, Jacobus (Halster) (*15-01-1920, †04-07-1974) [Partner van XII-qh] XII-qh
Nefs, Maria (*09-10-1888, †12-08-1968) [Schoonmoeder van XII-qf] XII-qf
Nefs, Maria Petronella (*17-10-1927) [Partner van XII-ek] XII-ek
Nefs, Petrus (*24-04-1895, †15-08-1973) [Schoonvader van XIII-ly] XIII-ly
Nefs, Petrus Franciscus (*12-07-1852, †19-10-1923) [Schoonvader van XI-cm] [Schoonvader van XII-gr] XI-cm; XII-gr
Nefs, Sebastiaan (*17-02-1896, †09-11-1969) [Schoonvader van XII-um] XII-um
Neijse, Joanna Maria (~02-10-1739, †06-12-1823) [Partner van VI-f] VI-f; VII-r; VII-s; VII-t; VII-u
Neijsen, Joannes Adriaansen (~17-04-1709) [Schoonvader van VI-f] VI-f
Neijssen, Catharina Maria (*21-02-1902, †16-02-1927) XII-ex
Nelemans, Cornelis (*22-11-1907, †19-03-1958) [Schoonvader van XIII-ka] XIII-ka
Nelemans, Johannes Cornelis (Jan) (*10-09-1936, †24-02-2009) [Partner van XIII-ka] XIII-ka; XIV-hz; XIV-ia; XIV-ib
Nelen, Adriaan (*14-03-1854, †10-04-1938) [Schoonvader van XII-d] XII-d
Nelen, Adriana (*12-10-1916, †24-10-1916) [Dochter van XII-d] **XII-d,2**
Nelen, Adrianus Antonius (*27-12-1919, †08-09-1921) [Zoon van XII-d] **XII-d,5**
Nelen, Adrianus Cornelis (*12-03-1890) [Partner van XII-d] XII-d; XIII-b; XIII-c; XIII-d; XIII-e; XIII-f; XIII-g; XIII-h
Nelen, Agnes Johanna Maria (*16-11-1923, †23-11-1967) [Nummer XIII-g] **XIII-g**

Nelen, Andreas Godefridus (*23-09-1926, †21-04-2002) [Nummer XIII-h] **XIII-h**
Nelen, Barbara Helena Elisa (*22-08-1925, †04-11-1925) [Dochter van XII-d] **XII-d,9**
Nelen, Cornelis Marinus (*11-07-1921, †28-12-1991) [Nummer XIII-e] **XIII-e**
Nelen, Cornelius Dingemans (~02-02-1724, †16-11-1777) [Schoonvader van VII-q] VII-q
Nelen, Doodgeboren dochter (levenloos *13-04-1948) [Dochter van XIII-c] **XIII-c,1**
Nelen, Elisabeth Adriana (*12-10-1915, †21-12-2002) [Nummer XIII-b] **XIII-b**
Nelen, Francisca Azalia (*21-03-1930, †24-03-1930) [Dochter van XII-d] **XII-d,13**
Nelen, Maria Cornelia (Marie) (*27-12-1919, †10-03-1991) [Nummer XIII-d] **XIII-d**
Nelen, Petrus Johannes (*29-04-1918, †27-05-1995) [Nummer XIII-c] **XIII-c**
Nelen, Theodora Cornelia (*21-03-1930, †25-03-1930) [Dochter van XII-d] **XII-d,12**
Niclaessen, Nicolaus Joachims (~11-12-1676, []14-11-1728) [Partner van V-a] V-a; VI-a; VI-b; VI-c
Nieuwlaat, Maria (*18-10-1876, †29-11-1945) [Schoonmoeder van XII-ia] XII-ia
Nijs, Antonius de (~03-08-1774, †14-10-1828) [Schoonvader van VIII-u] VIII-u
Nijs, Cornelis de (*29-04-1800, †20-04-1868) [Partner van VIII-u] VIII-u
Nijs, Gerardus de (*15-10-1896, †08-10-1973) [Schoonvader van XIII-ah] XIII-ah
Nijs, Godefrida Christina de (*04-07-1922, †27-09-1983) [Schoonmoeder van XIII-ts] XIII-ts
Nijs, Henk de (*1959, †04-09-2016) [Partner van XIV-bl] XIV-bl
Nijs, Johanna de (*16-12-1934, †03-11-2007) [Partner van XIII-ah] XIII-ah; XIV-aa; XIV-ab
Nijs, Johanna Cornelia de (*06-12-1906, †21-01-1955) [Schoonmoeder van XIII-bd] XIII-bd
Nijs, Maria de (*17-08-1879, †14-10-1961) [Partner van X-ca] X-ca
Nijs, Martinus de (*02-03-1851, †25-06-1928) [Schoonvader van X-ca] X-ca
Nijssen, Adriaan (*27-08-1868) [Nummer XI-de] **XI-de**
Nijssen, Adriana (Jaan) (*10-07-1908) [Nummer XII-ig] **XII-ig**
Nijssen, Adrianus (*29-01-1900) [Nummer XII-ic] **XII-ic**; XIII-hu
Nijssen, Adrianus Marinus (*10-01-1903) [Schoonvader van XII-od] XII-od
Nijssen, Anna Cornelia (*28-04-1867, †18-02-1882) [Dochter van X-as] **X-as,4**
Nijssen, Anna Cornelia (Corry) (*12-01-1903) [Nummer XII-ie] **XII-ie**
Nijssen, Anna Maria (*21-11-1829, †14-02-1901) [Schoonmoeder van XI-br] XI-br
Nijssen, Anna Maria (*31-10-1861) [Dochter van X-as] **X-as,1**
Nijssen, Anna Maria (*14-05-1864) [Dochter van X-as] **X-as,2**
Nijssen, Anna Petronella (*12-10-1910, †28-02-1991) [Schoonmoeder van XIII-md] XIII-md
Nijssen, Anthonius (*04-10-1865) [Nummer XI-dd] **XI-dd**; XII-ib; XII-ic; XII-id; XII-ie; XII-if; XII-ig
Nijssen, Anthonius Aerts (~21-11-1795, †12-01-1847) [Schoonvader van X-as] X-as
Nijssen, Antonia (*14-09-1819, †03-08-1873) [Schoonmoeder van X-am] X-am
Nijssen, Arnoldus (*11-09-1838, †11-09-1886) [Partner van X-as] X-as; XI-dd; XI-de
Nijssen, Arnoldus (*18-08-1888, †19-06-1901) [Zoon van XI-dd] **XI-dd,1**
Nijssen, Cornelia (*21-06-1894, †08-08-1894) [Dochter van XI-dd] **XI-dd,3**
Nijssen, Cornelis Petrus (Cees) (*08-03-1933, †17-09-2015) [Schoonvader van XIV-kw] XIV-kw
Nijssen, Dimphna (Dien) (*19-08-1910, †28-12-1993) [Schoonmoeder van XIII-pa] XIII-pa
Nijssen, Johanna Petronella (*16-06-1911) [Schoonmoeder van XIII-kt] XIII-kt
Nijssen, Johannes (*03-12-1896, †15-04-1897) [Zoon van XI-dd] **XI-dd,4**
Nijssen, Maria (*04-11-1901) [Nummer XII-id] **XII-id**
Nijssen, Petrus (*29-08-1890) [Nummer XII-ib] **XII-ib**
Nijssen, Petrus (*29-08-1898) [Zoon van XI-dd] **XI-dd,5**
Nijssen, Wilhelmina (*29-10-1871) [Dochter van X-as] **X-as,6**
Nijssen, Wilhelmina (Dora) (*09-09-1907) [Nummer XII-if] **XII-if**
Nispen, Adriana van (*08-02-1880) [Schoonmoeder van XII-fq] XII-fq
Nispen, Maria Catharina van (*04-01-1869) X-bw

Nispen, Maria Gerarda van (*31-10-1932, †28-08-2006) [Schoonmoeder van XIII-mq] XIII-mq
Nollen, Cornelia Dorothea Adriana Maria (*24-12-1912, †14-03-1998) [Schoonmoeder van XII-tr] XII-tr
Noorden, Anna Maria (~08-10-1792, †25-05-1853) [Schoonmoeder van IX-w] IX-w
Noordhuizen, Adrianus Cornelis (*08-08-1916) [Nummer XII-ga] **XII-ga**
Noordhuizen, Catharina Petronella (*03-03-1902, †18-05-1969) [Nummer XII-fx] **XII-fx**; XIII-fh
Noordhuizen, Cornelia Maria Catharina (*17-02-1898, †1985) [Nummer XII-fv] **XII-fv**
Noordhuizen, Cornelis Johannes Petrus (*29-06-1878, †28-12-1954) [Partner van XI-bx] XI-bx; XII-fv; XII-fw; XII-fx; XII-fy; XII-fz; XII-ga
Noordhuizen, Cornelis Johannes Petrus (*1922, †1934) [Zoon van XI-bx] **XI-bx,11**
Noordhuizen, Dymphna Barbara Agatha Hendrica (*10-06-1940, †13-04-2012) [Nummer XIII-fj] **XIII-fj**
Noordhuizen, Franciscus Petrus Adrianus hbertus (*19-07-1904, †30-07-1907) [Zoon van XI-bx] **XI-bx,4**
Noordhuizen, Gerardus Adrianus (*13-02-1910, †09-03-1997) [Nummer XII-fz] **XII-fz**; XIII-fi; XIII-fj; XIII-fk
Noordhuizen, Hubertus Johannes (*20-09-1906, †1981) [Nummer XII-fy] **XII-fy**
Noordhuizen, Huibrecht (*10-03-1835, †13-07-1907) [Schoonvader van XI-bx] XI-bx
Noordhuizen, Joanna Catharina (*06-07-1872) [Schoonmoeder van XII-us] XII-us
Noordhuizen, Johanna Adriana (*24-09-1908, †03-06-1909) [Dochter van XI-bx] **XI-bx,6**
Noordhuizen, Maria Christina Johanna Pieternella (*17-07-1899, †29-01-1978) [Nummer XII-fw] **XII-fw**
Noordhuizen, Petronella Adriana (*25-04-1914, †21-08-1914) [Dochter van XI-bx] **XI-bx,9**
Noordhuizen, Petronella Cornelia (*04-07-1912, †27-09-1912) [Dochter van XI-bx] **XI-bx,8**
Noort, Suzanne Johanna Maria van de (*1905) [Schoonmoeder van XI-jh] XI-jh
Nops, Digna Cornelis Aert (~26-02-1617, †15-03-1675) [Schoonmoeder van IV-b] IV-b
Nouwen, Izaäk (*10-07-1886) [Schoonvader van XII-og] XII-og
Nouwen, Martina Arendje (*20-09-1914) [Partner van XII-og] XII-og; XIII-pv
Nuffelen, Maria van [Schoonmoeder van IX-ag] IX-ag
Nuijes, Cornelia Adriana (*28-05-1881, †15-03-1975) X-cp
Nuijtemans, Adrianus (~31-08-1809, †29-04-1886) [Partner van IX-ag] IX-ag; X-cj; X-ck
Nuijtemans, Hermanus [Schoonvader van IX-ag] IX-ag
Nuijtemans, Maria Catharina (*08-02-1858, †04-01-1910) [Nummer X-ck] **X-ck**; XI-hl; XI-hm; XI-hn; XI-ho
Nuijtemans, Maria Dijmphna (*26-04-1845, †02-01-1935) [Nummer X-cj] **X-cj**; XI-hh; XI-hi; XI-hj; XI-hk
Nuijten, Adriana (~01-12-1810, †14-12-1883) [Schoonmoeder van X-i] X-i
Nuijten, Cornelia (Kee) (*09-09-1905, †13-09-1990) [Schoonmoeder van XIII-bv] XIII-bv
Nuijten, Elisabeth (*17-09-1865, †03-02-1946) [Schoonmoeder van XII-ao] XII-ao
Nuijten, Helena (*27-04-1850, †22-04-1927) [Schoonmoeder van XII-ah] XII-ah
Nuijten, Jacoba Petronella (*29-11-1906, †08-01-1993) [Partner van XI-fy] XI-fy; XII-ms; XII-mt; XII-mu
Nuijten, Johanna (*29-05-1892) [Schoonmoeder van XII-lr] [Schoonmoeder van XIII-dw] XII-lr; XIII-dw
Nuijten, Johanna Maria (*15-03-1859, †23-09-1921) [Schoonmoeder van XII-ak] XII-ak
Nuijten, Johannes Baptist (*16-02-1869, †25-12-1943) [Partner van XI-af] XI-af
Nuijten, Johannes Elisabeth (Jan) (*17-03-1942, †01-07-2014) [Partner van XIV-fb] XIV-fb; XV-aq; XV-ar
Nuijten, Michael (*04-03-1898, †24-08-1979) [Schoonvader van XIV-fb] XIV-fb

Nuijten, Petrus Johannes (*03-06-1845, †27-02-1919) [Schoonvader van XI-af] XI-af
Nuijten, Petrus Johannes (*17-05-1872) [Schoonvader van XI-fy] XI-fy
Nuijts, Aldegonda (*13-09-1880) [Partner van X-cs] X-cs
Nuijts, Johanna (*21-10-1855, †02-06-1935) [Schoonmoeder van X-ca] X-ca
Obels, Jacobus Johannes Martinus (*19-04-1910, †04-10-1987) [Schoonvader van XIV-fa] XIV-fa
Oeffelen, Catharina Anna van (*29-11-1926, †24-01-1991) [Nummer XIII-ni] **XIII-ni**; XIV-kg
Oeffelen, Cornelia Jacoba van (*20-10-1929) [Nummer XIII-nj] **XIII-nj**
Oeffelen, Cornelis van (*17-03-1869, †07-02-1940) [Schoonvader van XII-lo] XII-lo
Oeffelen, Johannis Adriaan van (*06-09-1895, †05-03-1989) [Partner van XII-lo] XII-lo; XIII-nh; XIII-ni; XIII-nj
Oeffelen, Pieternella Catharina van (*15-11-1861, †18-04-1947) [Schoonmoeder van XII-ba] XII-ba
Oerlemans, Anna (*18-05-1911, †04-10-1911) [Dochter van XI-bk] **XI-bk,3**
Oerlemans, Cornelia (*30-10-1876) [Schoonmoeder van XII-oy] XII-oy
Oerlemans, Cornelia (*25-03-1879, †04-09-1947) [Schoonmoeder van XII-cx] XII-cx
Oerlemans, Cornelis Ferdinand (Kees) (*11-07-1916) [Schoonvader van XIII-lo] XIII-lo
Oerlemans, Joannes (~19-04-1732) [Schoonvader van VIII-b] VIII-b
Oerlemans, Johannes (Jan) (*10-06-1874, †16-06-1929) [Partner van XI-bk] XI-bk; XII-ep
Oerlemans, Marijn (*01-09-1844, †15-03-1916) [Schoonvader van XI-bk] XI-bk
Oerlemans, Marinus (*19-07-1909) [Zoon van XI-bk] **XI-bk,2**
Oerlemans, Petronilla (~13-01-1772, †10-08-1827) [Partner van VIII-b] VIII-b; IX-b; IX-c; IX-d; IX-e
Oerlemans, Petronilla (*14-02-1867, †07-05-1942) [Schoonmoeder van XII-hr] XII-hr
Oerlemans, Petronilla (*31-10-1916, †10-01-1992) [Nummer XII-ep] **XII-ep**
Oerlemans, Wilhelmus (*23-03-1908, †02-08-1913) [Zoon van XI-bk] **XI-bk,1**
Oers, Cornelia Johanna van (*23-10-1890) [Schoonmoeder van XII-qp] XII-qp
Oers, Cornelis Nicolaas van (*16-03-1887, †12-10-1938) [Schoonvader van XII-iv] XII-iv
Oers, Dijmphna Johanna van (*1920, †13-09-1992) [Schoonmoeder van XIII-fx] [Schoonmoeder van XIII-fz] [Schoonmoeder van XIII-im] XIII-fx; XIII-fz; XIII-im
Oers, Gerardus Petrus Antonius van (*1912) [Partner van XII-iv] XII-iv
Oers, Joanna Catharina van (*1850) [Schoonmoeder van X-da] X-da
Oers, Marinus van (*1927) [Schoonvader van XIII-ok] XIII-ok
Oers, Petronella Barbara van (*1916) [Schoonmoeder van XII-ni] XII-ni
Oers, Wilhelmina Elisabeth van (*1913) [Partner van XII-ue] XII-ue
Oevelen, Adriaan van (*14-02-1870, †10-02-1931) [Schoonvader van XII-ei] XII-ei
Oevelen, Adriana van (*04-12-1843, †21-11-1902) [Schoonmoeder van XI-jl] XI-jl
Oevelen, Adriana Cornelia van (*22-02-1911, †11-12-1992) [Nummer XII-hc] **XII-hc**; XIII-hb
Oevelen, Adrianus Marinus van (*07-02-1920, †01-02-1951) [Nummer XII-hf] **XII-hf**
Oevelen, Antonius van (*21-01-1931, †22-03-1989) [Nummer XIII-gv] **XIII-gv**
Oevelen, Antonius Adrianus van (*10-11-1927, †16-12-1996) [Partner van XII-rs] XII-rs
Oevelen, Catharina van (*10-07-1903, †09-12-1988) [Nummer XII-ha] **XII-ha**; XIII-gy; XIII-gz
Oevelen, Christianus van (*10-12-1893) [Schoonvader van XII-uj] XII-uj
Oevelen, Christianus van (*08-12-1914, †23-07-1991) [Schoonvader van XIII-j] XIII-j
Oevelen, Cornelis van (*18-07-1897, †31-01-1980) [Nummer XII-gy] **XII-gy**; XIII-gu; XIII-gv
Oevelen, Cornelis Johannes van (*14-04-1912, †03-04-2000) [Schoonvader van XIII-rl] [Schoonvader van XIII-um] XIII-rl; XIII-um
Oevelen, Cornelis Johannes Maria van (*14-03-1966) [Zoon van XIII-rl] **XIII-rl,1**
Oevelen, Doodgeboren kind van (levenloos *21-09-1964) [Kind van XIII-ep] **XIII-ep,1**

Oevelen, Elisabeth van (*10-08-1912, †17-12-1943) [Nummer XII-hd] XII-ej; **XII-hd**
Oevelen, Franciscus van (*12-05-1907, †17-02-1965) [Zoon van XI-cj] **XI-cj,6**
Oevelen, Gerardus Johannes van (*21-05-1931, †28-09-1996) [Partner van XII-uj] XII-uj
Oevelen, Joannes van (*18-11-1833) [Schoonvader van XI-cj] XI-cj
Oevelen, Johanna van (*28-04-1903, †04-03-1977) [Partner van XII-ei] XII-ei; XIII-eq
Oevelen, Johanna van (*19-12-1905, †07-01-1981) [Nummer XII-hb] **XII-hb**; XIII-ha
Oevelen, Johannes van (*18-01-1899, †21-03-1985) [Nummer XII-gz] **XII-gz**; XIII-gw; XIII-gx
Oevelen, Johannes Maria Cornelia van (*18-10-1970) [Zoon van XIII-rl] **XIII-rl,2**
Oevelen, Laurentius Cornelis van (*13-08-1913, †27-04-1994) [Schoonvader van XIII-ep] XIII-ep
Oevelen, Lia van (*05-03-1959, †11-06-1984) [Dochter van XIII-gu] **XIII-gu,1**
Oevelen, Maria Hendrica van (*13-04-1896, †15-09-1976) [Nummer XII-gx] **XII-gx**
Oevelen, Marijn van (*02-05-1872, †20-11-1949) [Partner van XI-cj] XI-cj; XII-gx; XII-gy; XII-gz; XII-ha; XII-hb; XII-hc; XII-hd; XII-he; XII-hf
Oevelen, Marinus van (*12-12-1924, †24-04-1985) [Nummer XIII-gw] **XIII-gw**
Oevelen, Marinus van (*21-01-1931, †08-05-1984) [Nummer XIII-gu] **XIII-gu**
Oevelen, Petronella van (*12-11-1830, †01-06-1902) [Schoonmoeder van IX-at] IX-at
Oevelen, Petrus van (*14-09-1916) [Nummer XII-he] **XII-he**
Oevelen, Robert Johannes van (*11-01-1920) [Zoon van XII-gz] **XII-gz,1**
Oevelen, Rosalia van (*23-01-1880) [Schoonmoeder van XI-fp] XI-fp
Oevelen, Wilhelmus van (*24-12-1921, †04-06-1986) [Schoonvader van XIII-qd] XIII-qd
Oevelen, Wilhelmus Machiel van (*25-04-1901, †11-04-1983) [Schoonvader van XIII-pt] XIII-pt
Oevelen, Willem van (*05-04-1902, †21-12-1966) [Schoonvader van XII-rs] [Schoonvader van XII-rt] XII-rs; XII-rt
Oirbans, Cornelia Francisca (*1918) [Schoonmoeder van XIII-jf] XIII-jf
Olfers, Cornelia (*22-09-1863, †05-06-1929) [Schoonmoeder van XII-cy] XII-cy
Olieslagers, Cornelia (*1863) [Schoonmoeder van XI-ed] XI-ed
Oomen, Jacobus Cornelis Wilhelmus (*10-04-1917, †21-01-1991) [Partner van XII-ki] XII-ki
Oomen, Maria Johanna (*22-09-1917, †12-09-1998) [Partner van XII-qr] XII-qr
Ooms, Andreas (~19-07-1804, †07-08-1872) [Partner van VIII-n] VIII-n
Ooms, Catharina Geertruida (*27-03-1889, †30-08-1975) [Schoonmoeder van XII-pb] XII-pb
Ooms, Christianus Cornelis (Christ) (*07-08-1892, †28-02-1946) [Schoonvader van XIII-ng] XIII-ng
Ooms, Elisabeth Catharina Johanna (Lies) (*1924, †08-06-2000) [Schoonmoeder van XII-si] XII-si
Ooms, Joannes Baptist (†06-06-1812) [Schoonvader van VIII-n] VIII-n
Ooms, Magdalena Peeter Jan (~02-08-1643, †12-11-1678) [Partner van IV-a] IV-a
Ooms, Marinus Johannes Leonardus (*29-08-1925, †23-12-2005) [Partner van XIII-ng] XIII-ng; XIV-jz; XIV-ka; XIV-kb; XIV-kc; XIV-kd; XIV-ke; XIV-kf
Ooms, Petrus Joannes ([]31-03-1667) [Schoonvader van IV-a] IV-a
Ooms, Pieter Johannes (*26-10-1889, †01-02-1986) [Schoonvader van XI-ik] XI-ik
Oors, Johanna Catharina (*1876) [Schoonmoeder van XII-qc] XII-qc
Oorschot, Adrianus van (*29-10-1896, †10-12-1978) [Schoonvader van XIII-fd] XIII-fd
Oorschot, Anna Catharina van (*28-11-1852) [Schoonmoeder van XI-t] XI-t
Oorschot, Dimphna van (*03-07-1853, †02-02-1891) [Partner van X-au] X-au; XI-dh; XI-di; XI-dj; XI-dk; XI-dl; XI-dm
Oorschot, Joannes van (*28-03-1819) [Schoonvader van X-au] X-au
Oosterbos, Petronella Adriana (*1928, †11-04-2002) [Partner van XIII-u] XIII-u

Oosterbosch, Adrianus van (*19-09-1912, †03-06-1998) [Partner van XII-dq] XII-dq; XIII-em
Oosterbosch, Franciscus van (*06-03-1889, †21-07-1950) [Schoonvader van XII-dq] XII-dq
Oosterhout, Agatha van (*20-09-1894, †18-09-1982) [Schoonmoeder van XIII-gr] XIII-gr
Oostvogels, Johanna Maria (*18-12-1800, †01-04-1875) [Schoonmoeder van IX-v] IX-v
Opdorp, Anna Cornelia van (*20-08-1905, †10-06-1975) [Partner van XII-in] XII-in; XIII-hz; XIII-ia; XIII-ib; XIII-ic; XIII-id; XIII-ie; XIII-if; XIII-if,2; XIII-ig; XV-j
Opdorp, Hendrikus van (*20-02-1881) [Schoonvader van XII-in] XII-in
Opdorp, Johannes Peeters van (~05-10-1692, []25-05-1772) V-h
Opdorp, Leonardus Valerius van (*17-12-1904) [Nummer XI-fw] **XI-fw**; XII-mp; XII-mq
Opdorp, Petrus Franciscus Philippus (Piet) van (*29-11-1929, †01-12-2017) [Nummer XII-mq] **XII-mq**
Opdorp, Petrus Jacobus van (*05-04-1868) [Partner van X-bu] X-bu; XI-fw
Opdorp, Petrus Philippus van (*04-04-1841, †24-02-1914) [Schoonvader van X-bu] X-bu
Ortije, Henricus l' (*1877) [Schoonvader van XII-or] XII-or
Ortije, Maria Elisa Lucia l' (*10-06-1909, †12-08-1992) [Partner van XII-or] XII-or
Osta, Adrianus Bernardus van (*03-12-1920) [Zoon van XII-eo] **XII-eo,1**
Osta, Bernardus Adrianus van (*11-12-1877, †14-03-1945) [Partner van XI-bj] XI-bj; XII-en; XII-eo
Osta, Catharina Cornelia van (*21-10-1914, †28-02-1997) [Nummer XII-hx] **XII-hx**
Osta, Cornelia Pieternella van (*30-12-1915, †16-12-1916) [Dochter van XI-cz] **XI-cz,6**
Osta, Cornelis van (*24-10-1868, †01-02-1953) [Schoonvader van XII-lj] XII-lj
Osta, Dimphna van (*05-12-1833, †11-03-1909) [Schoonmoeder van XI-bu] XI-bu
Osta, Francina van (*1832, †08-05-1895) [Schoonmoeder van XI-cy] XI-cy
Osta, Helena van (*15-01-1909, †10-02-1976) [Partner van XII-lj] XII-lj; XIII-my
Osta, Helena Maria van (*13-03-1904, †15-10-1996) [Schoonmoeder van XIII-do] XIII-do
Osta, Jacob van (*04-12-1829, †20-12-1896) [Schoonvader van XI-cz] XI-cz
Osta, Jacobus van (*03-12-1872) [Partner van XI-cz] XI-cz; XII-hv; XII-hw; XII-hx
Osta, Jacobus van (*31-01-1900, †06-02-1979) [Schoonvader van XIII-tp] [Schoonvader van XIII-pb] XIII-pb; XIII-tp
Osta, Jacobus Adrianus van (*23-10-1910, †05-07-1913) [Zoon van XI-cz] **XI-cz,2**
Osta, Jacobus Adrianus van (*04-10-1917, †05-05-1918) [Zoon van XI-cz] **XI-cz,7**
Osta, Johanna van (*01-12-1868) [Schoonmoeder van XII-oi] [Schoonmoeder van XII-oj] XII-oi; XII-oj
Osta, Johanna Philomena van (*24-09-1913, †13-08-1985) [Nummer XII-hw] **XII-hw**; XIII-hq; XIII-hr; XIII-hs; XIII-ht
Osta, Johannes van (*11-10-1833, †17-06-1919) [Schoonvader van XI-bj] XI-bj
Osta, Lucia Catharina van (*30-11-1911) [Dochter van XI-cz] **XI-cz,3**
Osta, Maria Cornelia van (*29-04-1904, †20-10-1993) [Nummer XII-en] **XII-en**
Osta, Maria Jacoba van (*16-10-1834, †03-03-1905) [Schoonmoeder van X-bt] X-bt
Osta, Petronella van (*27-02-1906) [Nummer XII-eo] **XII-eo**
Osta, Petronella Catharina van (*05-09-1909, †06-05-1991) [Nummer XII-hv] **XII-hv**
Osta, Sebastiaan van (*10-06-1930, †07-02-1971) [Partner van XIII-tp] XIII-tp
Ostaijen, Maria van (*26-04-1887, †08-08-1942) [Schoonmoeder van XI-ey] XI-ey
Ostay, Anna Catharine van [Schoonmoeder van VIII-r] VIII-r
Otte, Antonius (*04-05-1898, †16-08-1969) [Partner van XI-hg] XI-hg
Otte, Cornelia (*07-06-1874, †03-06-1955) [Schoonmoeder van XII-nm] XII-nm
Otte, Cornelis (*04-06-1899, †12-12-1971) [Partner van XII-pd] XII-pd; XIII-qn
Otte, Gerardus (*17-10-1909, †09-03-1992) [Partner van XII-oh] XII-oh
Otte, Matthijs (*07-05-1866) [Schoonvader van XI-hg] [Schoonvader van XII-pd] [Schoonvader van XII-of] [Schoonvader van XII-oh] XI-hg; XII-of; XII-oh; XII-pd

Otte, Paulus (*18-07-1930, †30-10-1947) [Zoon van XII-pd] **XII-pd,1**
Otte, Wilhelmus (*03-09-1908, †15-08-1986) [Partner van XII-of] XII-of
Otto, Dorothea Bernarda Cornelia Helena (Dora) (*31-03-1954, †04-06-2007) [Nummer XIV-cg] **XIV-cg**
Otto, Helena Maria Jacoba (*1840, †25-09-1896) [Partner van X-r] X-r; XI-ax; XI-ay; XI-az; XI-ba; XI-bb
Otto, Johan Martien (*04-03-1884) [Schoonvader van XIII-cl] XIII-cl
Otto, Johanna (*31-10-1862) [Schoonmoeder van XII-ay] XII-ay
Otto, Johanna Margaretha (*31-07-1868, †26-09-1937) [Schoonmoeder van XII-un] XII-un
Otto, Wilhelmus (~10-07-1801) [Schoonvader van X-r] X-r
Otto, Willem Theunis (*22-10-1925, †30-05-1973) [Partner van XIII-cl] XIII-cl; XIV-ce; XIV-cf; XIV-cg; XIV-ch; XIV-ci; XIV-cj; XIV-ck; XIV-cl; XIV-cm
Ouderaa, Anna Cornelia (Kee) van de (*18-04-1874, †12-07-1945) [Getuige bij doop van partner van XII-kn] XII-kn
Ouderaa, Jacoba van der (~05-04-1810) [Schoonmoeder van X-r] X-r
Overbeeke, Catharina Adriana (*11-02-1895) [Partner van XII-aj] XII-aj; XIII-am; XIII-an
Overbeeke, Johannes (*16-03-1856, †24-12-1932) [Schoonvader van XII-aj] XII-aj
Overveld, Antonius van (*21-06-1908, †20-01-2001) [Partner van XII-np] XII-np; XIII-oz
Overveld, Cornelia Maria van (*23-10-1911, †10-01-1928) [Dochter van XI-dc] **XI-dc,2**
Overveld, Doodgeboren dochter van (levenloos *17-02-1907) [Dochter van XI-dc] **XI-dc,1**
Overveld, Henricus van (*17-05-1850, †20-11-1931) [Schoonvader van XI-dc] XI-dc
Overveld, Huibregt van (*28-03-1877) [Schoonvader van XII-np] XII-np
Overveld, Johannes van (*28-02-1905, †24-11-1960) XII-lj
Overveld, Michiel Petrus van (*31-10-1880) [Partner van XI-dc] XI-dc
Overveldt, Adriana Maria van (*15-07-1857, †17-11-1908) [Schoonmoeder van XI-fl] XI-fl
Overveldt, Anna Cornelia van (*06-08-1883) [Partner van XI-bd] XI-bd; XII-ei
Overveldt, Johannes van (*17-03-1857, †05-07-1950) [Schoonvader van XI-bd] XI-bd
Paardekam, Johanna (*1816) [Partner van IX-h] IX-h; X-u
Palinckx, Cornelis Antonius (*1912) [Schoonvader van XII-mw] XII-mw
Pals, Cornelia (*27-03-1857) [Partner van IX-at] IX-at; X-do
Pals, Cornelia (*11-10-1888) [Partner van X-cx] X-cx
Pals, Cornelis (*25-12-1865, †11-06-1942) [Schoonvader van X-cx] X-cx
Pals, Henricus (*07-07-1829, †22-12-1901) [Schoonvader van IX-at] IX-at
Par, Machiel Antonius (Giel) van de (*22-02-1928, †28-09-2018) [Schoonvader van XIV-kw] [Schoonvader van XIV-hh] XIV-hh; XIV-kw
Par, Theodorus Adrianus Marinus (Theo) van de (*16-02-1957, †04-03-2013) [Partner van XIV-kw] [Partner van XIV-hh] XIV-hh; XIV-kw
Paulus, Anna Cornelia (*05-10-1918, †08-03-1989) [Schoonmoeder van XIV-jm] XIV-jm
Paulus, Cornelia Petronella Antonia (*05-11-1949, †01-02-1953) [Dochter van XIII-gq] **XIII-gq,3**
Paulus, Cornelis (*30-12-1877, †01-02-1953) [Schoonvader van XIII-gq] XIII-gq
Paulus, Cornelis Marinus Maria (*21-07-1946, †01-02-1953) [Zoon van XIII-gq] **XIII-gq,1**
Paulus, Helena Josepha Maria (*06-06-1951, †01-02-1953) [Dochter van XIII-gq] **XIII-gq,4**
Paulus, Joannes (*26-01-1876, †20-03-1956) [Schoonvader van XII-lp] XII-lp
Paulus, Johannes (*01-03-1903, †24-02-1981) [Partner van XII-lp] XII-lp; XIII-nk; XIII-nl; XIII-nm; XIII-nn
Paulus, Maria Catharina Cornelia (*14-08-1947, †01-02-1953) [Dochter van XIII-gq] **XIII-gq,2**
Paulus, Marinus (*04-02-1915, †01-02-1953) [Partner van XIII-gq] XIII-gq
Peemen, Lucia Johanna (*04-11-1843, †05-12-1913) [Partner van IX-y] IX-y; X-bm
Peeters, Anna Catharina Petronella Maria (*08-05-1899) [Schoonmoeder van XI-il] XI-il

Peeters, Cornelis Joossen (~12-03-1792, †14-09-1856) [Schoonvader van X-ad] X-ad
Peeters, Elizabeth (*27-09-1877, †20-08-1950) [Schoonmoeder van XII-fi] XII-fi
Peeters, Hendrina (*28-10-1852, †12-08-1907) [Partner van X-ad] X-ad; XI-bz; XI-ca
Peeters, Joanna (~04-04-1712) [Schoonmoeder van VII-c] VII-c
Peeters, Philomena Antonia (*1916) [Schoonmoeder van XII-uw] XII-uw
Pelgrim, Maria (*12-05-1905, †20-06-1934) [Partner van XII-jt] XII-jt
Pellis, Johanna (*12-02-1911, †18-12-1982) [Schoonmoeder van XIII-ff] XIII-ff
Pellis, Petrus (*26-06-1904, †30-12-1957) [Schoonvader van XIII-ey] XIII-ey
Peperstraten, Cornelia van (*07-02-1905, †27-04-1991) [Partner van XII-gl] XII-gl; XIII-gc
Perdaems, Gabriel Jans (~08-03-1699) [Schoonvader van VI-g] VI-g
Perdaems, Johanna (~07-12-1730) [Partner van VI-g] VI-g; VII-v; VII-w
Petie, Antonius Jacobus (*21-06-1928, †15-08-1986) [Nummer XIII-cx] **XIII-cx**; XIV-cx
Petie, Cornelia (*16-02-1925) [Nummer XIII-cv] **XIII-cv**; XIV-cu; XIV-cv; XIV-cw
Petie, Dingeman (*23-04-1926, †22-01-1997) [Nummer XIII-cw] **XIII-cw**
Petie, Dionysius (Dingeman) (*07-10-1865, †07-08-1944) [Schoonvader van XII-co] [Schoonvader van XII-cp] XII-co; XII-cp
Petie, Johannes (*14-01-1900, †13-08-1980) [Partner van XII-co] [Partner van XII-cp] XII-co; XII-cp; XIII-cv; XIII-cw; XIII-cx; XIII-cy
Philips, Anna Janssen (*1725, †12-02-1792) [Schoonmoeder van VII-r] VII-r
Piessens, Petrus Jacobus (*04-02-1904, †27-09-1981) [Partner van XIII-ge] XIII-ge; XIV-ew; XIV-ex
Piessens, Theodoor Adriaan (*24-10-1875, †27-05-1962) [Schoonvader van XIII-ge] XIII-ge
Piessens, Theodorus (*25-06-1931, †14-03-1938) [Zoon van XIII-ge] **XIII-ge,1**
Pieterse, Johannes Wilhelmus (*17-11-1898, †29-06-1983) [Partner van XII-gm] XII-gm
Pieterse, Wilhelmus [Schoonvader van XII-gm] XII-gm
Pijpers, Christianus Antonius (*30-07-1928, †10-07-2002) [Schoonvader van XIV-cw] XIV-cw
Pinxteren, Jacobus (*17-05-1841, †02-02-1896) [Partner van X-e] X-e
Plas, Adriana Maria van der (*20-09-1835, †03-05-1908) [Schoonmoeder van XI-gr] XI-gr
Plas, Catharina van der (*11-02-1883, †19-06-1962) [Partner van XI-gs] XI-gs; XII-oy; XII-oz; XII-pa; XII-pb; XII-pc
Plas, Petronella Adriana van der (*29-09-1897, †02-11-1944) [Schoonmoeder van XII-ob] [Schoonmoeder van XIII-qo] XII-ob; XIII-qo
Plas, Pieter van der (*30-01-1832, †16-08-1911) [Schoonvader van XI-gs] XI-gs
Plasmans, Adriana (*06-11-1864, †18-01-1933) [Schoonmoeder van XI-eg] [Schoonmoeder van XI-ej] XI-eg; XI-ej
Plasmans, Johanna (*14-06-1906) [Schoonmoeder van XII-od] XII-od
Plasmans, Johannes Adrianus (*27-07-1896) [Schoonvader van XI-iu] XI-iu
Plasmans, Petronella Lucia (*03-04-1895, †25-03-1921) [Schoonmoeder van XII-qn] XII-qn
Plasmans, Riet (*1930, †17-02-2010) [Schoonmoeder van XIV-cc] XIV-cc
Plompen, Adrianus (*09-10-1824, †08-04-1914) [Schoonvader van X-di] X-di
Plompen, Anna Catharina (~20-06-1783, †23-02-1872) [Schoonmoeder van VIII-t] VIII-t
Plompen, Elisabeth Adriana (*04-01-1912, †27-11-1989) [Partner van XI-ju] XI-ju; XII-vk
Plompen, Jacobus (*06-11-1818, †19-05-1902) [Schoonvader van IX-ak] IX-ak
Plompen, Jan Baptist (*08-10-1885, †22-11-1968) [Schoonvader van XI-ju] XI-ju
Plompen, Johanna (*08-08-1847, †18-07-1939) [Partner van IX-ak] IX-ak; X-cq; X-cr; X-cs; X-ct; X-cu; X-cv; X-cw
Plompen, Johanna (*30-07-1859, †29-12-1950) [Partner van X-di] X-di; XI-jl
Plompen, Maria Theresia (*08-10-1849, †06-08-1925) [Schoonmoeder van X-bz] X-bz
Plompen, Petronella Jacobs (~07-03-1705) [Schoonmoeder van VI-g] VI-g
Poel, Adrianus Petrus van der (*31-05-1901, †08-10-1952) [Partner van XII-lz] XII-lz

Poel, Cornelius van der (~10-04-1756, †24-02-1798) [Schoonvader van VIII-j] VIII-j
Poel, Dominicus Franciscus van der (*24-03-1866, †04-08-1914) [Schoonvader van XII-lz] XII-lz
Poel, Godefridus Johannes van der (*06-08-1872, †13-01-1961) [Schoonvader van XI-gi] XI-gi
Poel, Johanna Catharina van der (~21-04-1786, †04-05-1846) [Partner van VIII-j] VIII-j; IX-z
Poel, Ludovicus van der (*02-11-1917, †20-02-1995) [Partner van XI-gi] XI-gi; XII-nj; XII-nk
Polak, Adrianus Cornelis (*1895) [Schoonvader van XII-kv] XII-kv
Poppel, Amand Joseph Marie (*1921) [Partner van XII-rq] XII-rq
Poppelen, Cornelia Adriana van (*1928, †27-02-2003) [Partner van XIII-ax] XIII-ax; XIV-av
Potters, Doodgeboren zoon (levenloos *27-11-1930) [Zoon van X-df] **X-df,4**
Potters, Dorothea Maria Cornelia (*01-11-1929, †12-06-2015) [Nummer XI-jc] **XI-jc**
Potters, Helena (*09-09-1867) [Schoonmoeder van XI-ex] XI-ex
Potters, Johannes Mattheus Jacobus (*09-05-1897, †15-12-1971) [Partner van X-df] X-df; XI-jb; XI-jc; XI-jd; XI-je; XI-jf
Potters, Josephus Jacobus Maria (*09-10-1934, †25-10-1953) [Zoon van X-df] **X-df,7**
Potters, Laurentius Cornelis Maria (*16-07-1933, †10-05-2007) [Nummer XI-je] **XI-je**
Potters, Marijn Jan (*13-03-1863, †07-10-1943) [Schoonvader van X-df] X-df
Potters, Marinus Jacobus (*02-04-1927, †04-07-2003) [Nummer XI-jb] **XI-jb**; XII-tk; XII-tl; XII-tm; XII-tn
Pree, Maria de (*24-11-1841) [Schoonmoeder van XI-cj] XI-cj
Prinsen, Johanna Cornelia (*12-02-1908) [Dochter van XI-dn] **XI-dn,3**
Prinsen, Petrus (*02-02-1846) [Schoonvader van XI-dn] XI-dn
Prinsen, Petrus Johannes (*06-03-1874) [Partner van XI-dn] XI-dn
Prinsen, Petrus Johannes (*04-12-1905) [Zoon van XI-dn] **XI-dn,2**
Prinsen, Wilhelmus (*15-10-1901) [Zoon van XI-dn] **XI-dn,1**
Proost, Johanna (~24-09-1764, †14-11-1838) [Schoonmoeder van IX-c] IX-c
Proost, Johanna Wilhelmina (*1845, †06-01-1929) [Schoonmoeder van XI-bb] XI-bb
Proost, Petronella (*04-08-1851, †26-06-1927) XI-hi
Prop, Rudolphus (*11-06-1910) [Schoonvader van XII-vi] XII-vi
Prunie, Jannetje Daniels [Partner van IV-c] IV-c
Pul, Helena van (*19-10-1879) [Schoonmoeder van XII-ur] XII-ur
Putte, Johanna [Schoonmoeder van XI-be] XI-be
Quick, Adriana Petronella (*18-06-1932, †25-05-1972) [Partner van XII-uh] XII-uh; XIII-us
Quik, Gerardus Jacobus Johannes (*02-02-1917, †24-01-2009) [Partner van XIII-gl] XIII-gl; XIV-fy; XIV-fz; XIV-ga
Quik, Joannes Adrianus (*29-08-1877) [Schoonvader van XIII-gl] XIII-gl
Quintus, Anna Cornelia (*01-07-1865, †16-11-1918) [Schoonmoeder van XII-hu] XII-hu
Raadts, Elisabeth (*28-02-1909, †23-04-2002) [Schoonmoeder van XII-qa] XII-qa
Raaij, Petrus Patrice van (*21-02-1957, †26-01-2011) [Schoonvader van XV-ab] XV-ab
Raaijmakers, Catharina (*27-07-1846, †11-07-1921) [Schoonmoeder van XI-jm] XI-jm
Raaijmakers, Elisabeth Jacoba (*10-06-1875, †21-04-1935) [Schoonmoeder van XII-dj] XII-dj
Raaijmakers, Gerardus Maria (*07-05-1927, †14-12-2009) [Schoonvader van XIII-is] XIII-is
Raaijmakers, Petronella Constance Maria (Petra) (*08-11-1952, †11-07-2010) [Partner van XII-nj] XII-nj; XIII-or; XIII-os
Raats, Catharina Adriana (*12-05-1924, †07-07-2013) [Schoonmoeder van XIII-jk] [Schoonmoeder van XIII-jh] XIII-jh; XIII-jk
Raats, Cornelis Maria (*22-12-1890, †31-10-1978) [Schoonvader van XIII-pd] XIII-pd
Raats, Helena Antonis (*16-11-1846) [Partner van X-ba] X-ba
Raats, Jacoba (*12-04-1916, †11-06-1988) [Partner van XII-cq] XII-cq; XIII-cz; XIII-da
Raats, Jan (*09-02-1818, †14-09-1904) [Schoonvader van X-ba] X-ba

Raats, Johanna (*19-01-1858, †04-03-1900) [Schoonmoeder van XI-bd] XI-bd
Raats, Louisa (Wies) (*03-02-1916, †02-12-2006) [Schoonmoeder van XIII-eb] XIII-eb
Raats, Marinus Antonius (*13-02-1893, †21-04-1967) [Schoonvader van XII-cq] XII-cq
Raats, Petronella (*12-10-1877, †02-08-1958) [Schoonmoeder van XIII-k] XIII-k
Rademakers, Matheus Johannes (*30-01-1915, †20-01-2003) [Partner van XI-ii] XI-ii
Rademakers, Petrus Johannes (*1883) [Schoonvader van XI-ii] XI-ii
Raedts, Antonius Wilhelmus (*26-12-1930, †29-07-1990) [Partner van XII-qa] XII-qa; XIII-sm
Raedts, Johannes Wilhelmus Maria (*09-05-1961) [Nummer XIII-sm] **XIII-sm**
Raets, Catharina (~26-02-1763, †27-03-1814) [Nummer VII-n] **VII-n**; VIII-h
Raets, Cornelia Joannis (~01-05-1756, †18-11-1821) [Nummer VII-m] VII-g; **VII-m**
Raets, Cornelius Walteri (†22-12-1761) [Schoonvader van VI-d] VI-d
Raets, Joannes Cornelis (~04-03-1726, †24-08-1770) [Partner van VI-d] VI-d; VII-m; VII-n
Ravenswaaij, Antonia Josephina van (*±1890) [Schoonmoeder van XII-iu] XII-iu
Regt, Adriana de (*28-03-1817) [Schoonmoeder van XI-k] XI-k
Regt, Elisabeth de (*18-03-1892, †08-09-1971) [Schoonmoeder van XII-dt] XII-dt
Regt, Maria Johanna de (*1921, †16-06-2008) [Schoonmoeder van XIV-dx] XIV-dx
Regt, Martinus Gerardus (Tinus) de (*19-06-1940, †30-04-2019) [Partner van XII-rz] XII-rz; XIII-up
Regt, Sebastianus Stephanus (Sjaan) de (*10-05-1907, †07-08-1980) [Schoonvader van XII-rz] XII-rz
Regtering, Alberdina Sibilla Maria (*06-06-1909, †25-05-1975) [Partner van XII-oq] XII-oq
Reijchler, Catharina (*03-09-1880, †24-02-1960) [Schoonmoeder van XIII-cq] XIII-cq
Reijen, Adrianus Cornelius van (*20-04-1905, †30-03-1967) [Schoonvader van XII-qs] [Schoonvader van XIII-ck] XII-qs; XIII-ck
Reijen, Anna Maria van (*08-08-1847, †24-06-1925) [Schoonmoeder van XI-co] XI-co
Reijen, Cornelis van (*27-01-1836, †26-12-1912) [Schoonvader van XI-gr] XI-gr
Reijen, Cornelis Jacobus van (*09-12-1929, †21-07-1999) [Partner van XII-qs] XII-qs
Reijen, Cornelis Johannes van (*13-01-1903, †11-03-1962) [Schoonvader van XIII-qz] XIII-qz
Reijen, Elisabeth van (*13-09-1913, †07-07-2002) [Partner van XII-cs] XII-cs; XIII-dc; XIII-dd; XIII-de; XIII-df
Reijen, Joanna Cornelia van (*20-07-1867, †09-08-1911) [Schoonmoeder van XI-dm] XI-dm
Reijen, Maria Catharina van (*11-09-1857) [Schoonmoeder van XI-cp] XI-cp
Reijen, Michiel van (*26-08-1865, †26-12-1950) [Schoonvader van XII-cs] XII-cs
Reijnders, Jacobus (*05-11-1927, †13-07-1973) [Schoonvader van XII-sd] XII-sd
Reijnders, Melanie Maria Anna Adriana (*03-06-1894) [Schoonmoeder van XI-iu] XI-iu
Reijns, Maria Elisabeth (*11-03-1876, †24-10-1944) [Schoonmoeder van XIII-d] XIII-d
Ren, Cornelia de (*19-05-1839, †22-02-1913) [Nummer X-z] **X-z**; XI-br
Ren, Doodgeboren zoon de (levenloos *20-07-1855) [Zoon van IX-j] **IX-j.6**
Ren, Gabriël de (*09-08-1813, †04-08-1870) [Partner van IX-j] IX-j; X-z; X-aa
Ren, Johannes de (*03-09-1848, †20-05-1854) [Zoon van IX-j] **IX-j.5**
Ren, Petronella de (*26-09-1841, †24-10-1887) [Nummer X-aa] **X-aa**
Ren, Petrus de (*18-02-1838, †12-03-1838) [Zoon van IX-j] **IX-j.1**
Ren, Petrus de (*05-07-1846, †26-11-1846) [Zoon van IX-j] **IX-j.4**
Ren, Pieter de (*±1785, †11-06-1820) [Schoonvader van IX-j] IX-j
Rennen, Clementina Wouters Peters (~30-11-1603, †23-01-1656) [Schoonmoeder van IV-a] IV-a
Rens, Antonius (*02-01-1921, †31-08-1989) [Partner van XII-qx] XII-qx; XIII-tx; XIII-ty; XIII-tz; XIII-ua
Rens, Elisabeth (*01-02-1894, †05-05-1972) [Schoonmoeder van XIII-tp] [Schoonmoeder van XIII-pb] XIII-pb; XIII-tp
Rens, Helena Johanna (*13-08-1867, †12-03-1931) [Schoonmoeder van XII-ev] XII-ev

Rens, Joanna (*30-03-1888, †21-01-1926) [Schoonmoeder van XII-ph] XII-ph
Rens, Lambertus (*14-06-1885, †13-12-1965) [Schoonvader van XII-qx] XII-qx
Rens, Petronella (*23-03-1891, †10-12-1968) [Schoonmoeder van XIII-cj] XIII-cj
Reuvers, Johanna Jennigje Dimphina (*13-07-1927, †04-09-1989) [Schoonmoeder van XIII-it] XIII-it
Reuvers, Marinus (*25-11-1889) [Schoonvader van XII-ky] XII-ky
Ribbens, Anna Maria (*11-11-1891, †14-02-1983) [Partner van XII-gu] XII-gu; XIII-gs; XIII-gt
Ribbens, Marijn (*30-09-1860, †28-11-1904) [Schoonvader van XII-gu] XII-gu
Ridderhof, Leendert (Leen) (*15-04-1914, †24-01-1975) [Schoonvader van XIII-hm] XIII-hm
Riet, Adriana van der (*01-06-1927) [Nummer XI-iq] **XI-iq**; XII-ss; XII-st; XII-su; XII-sv
Riet, Adriana Maria Beatrix Agatha (Marie) van der (*04-12-1895, †11-08-1994) [Schoonmoeder van XIII-ng] XIII-ng
Riet, Annemarie Irma (Ann) van (*26-01-1935, †04-05-1994) [Nummer XIII-hx] **XIII-hx**; XIV-gv; XIV-gw
Riet, Antonius van (*01-04-1862, †04-09-1935) [Partner van XI-ep] XI-ep; XII-ln; XII-lo; XII-lp
Riet, Cornelia van der (*18-05-1930, †28-07-1930) [Dochter van X-dc] **X-dc,6**
Riet, Cornelia Henrica Jacoba Maria (Cor) van der (*19-04-1909, †15-04-2000) [Partner van XI-ig] XI-ig; XII-sh; XII-si
Riet, Cornelis Wilhelmus Maria van der (*16-04-1897, †02-10-1985) [Partner van X-dc] X-dc; XI-io; XI-ip; XI-iq; XI-ir
Riet, Henricus van (*08-11-1828, †15-02-1899) [Schoonvader van XI-ep] XI-ep
Riet, Henricus Marinus van (*29-06-1892) [Zoon van XI-ep] **XI-ep,2**
Riet, Johanna Paulina van (*07-06-1899, †26-03-1985) [Nummer XII-lo] **XII-lo**; XIII-nh; XIII-ni; XIII-nj
Riet, Maria Hendrika van der (*23-06-1846, †26-11-1892) [Schoonmoeder van X-cy] X-cy
Riet, Marinus van der (*15-02-1934, †01-10-2010) [Zoon van X-dc] **X-dc,7**
Riet, Marinus Eugenius van (*28-12-1907, †28-10-1971) [Partner van XII-ii] XII-ii; XIII-hx; XIII-hy
Riet, Thomas Cornelis Petrus van der (*19-12-1880, †14-05-1949) [Schoonvader van XI-ig] XI-ig
Riet, Wilhelmina van (*25-11-1902, †15-12-1989) [Nummer XII-lp] **XII-lp**; XIII-nk; XIII-nl; XIII-nm; XIII-nn
Riet, Wilhelmina Johanna van (*27-03-1891, †03-08-1972) [Nummer XII-ln] **XII-ln**; XIII-ng
Riet, Wilhelmus van der (*22-06-1854, †14-05-1898) [Schoonvader van X-dc] X-dc
Riet, Wilhelmus van der (*27-03-1921, †01-05-1985) [Nummer XI-io] **XI-io**; XII-sq; XII-sr
Rijen, Adriana Maria Johanna van (*30-12-1911) [Dochter van XI-gr] **XI-gr,2**
Rijen, Adrianus van (*26-08-1868, †08-10-1932) [Partner van XI-gr] XI-gr; XII-ox
Rijen, Cornelis Jacobus van (*?-02-1912, †27-02-1913) [Zoon van XI-gr] **XI-gr,3**
Rijen, Maria Catharina van (*01-08-1917, †31-01-1919) [Dochter van XI-gr] **XI-gr,5**
Rijen, Paul van (*1951, †18-03-2007) [Nummer XIII-qe] **XIII-qe**; XIV-lb
Rijen, Paulus Antonius van (*01-10-1914, †15-12-1914) [Zoon van XI-gr] **XI-gr,4**
Rijen, Petrus Jacobus van (*18-09-1909, †12-12-1958) [Nummer XII-ox] **XII-ox**; XIII-qd; XIII-qe
Rijk, Dimphna de [Schoonmoeder van XII-bf] XII-bf
Rijk, Jacomina Antonia (*23-07-1914, †21-12-1997) [Schoonmoeder van XI-jf] XI-jf
Rijk, Johanna de (*28-10-1845, †13-06-1891) [Schoonmoeder van XI-by] XI-by
Rijk, Wilhelmus Jacobus (*21-07-1913, †30-09-1993) [Partner van XI-jc] XI-jc
Rijsdijk, A.D.M.C. (Angela) (*07-03-1972, †24-11-1991) [Dochter van XIII-im] XIII-il; XIII-il; **XIII-im,2**
Rijsdijk, A.P.J.M. (Toine) (*03-01-1947, †08-08-1988) [Partner van XIII-im] XIII-im; XIV-hn

Rijsdijk, Johannes Theodorus (*1980, †25-08-1972) [Schoonvader van XIII-fx] [Schoonvader van XIII-fz] [Schoonvader van XIII-im] XIII-fx; XIII-fz; XIII-im
Rijsdijk, Johannis (*24-07-1890, †17-01-1965) [Partner van XI-hr] XI-hr
Rijsen, Cornelia van der (*19-08-1849) [Schoonmoeder van XI-gv] XI-gv
Rijsewijk, Adriana (*1854) [Schoonmoeder van XII-f] XII-f
Rijsewijk, Anna van (*10-08-1915, †16-11-1938) [Schoonmoeder van XIII-fj] XIII-fj
Rijsewijk, Anna Isabella van (*01-06-1891) [Schoonmoeder van XII-rk] XII-rk
Rijssen, Pieternel van de (*29-03-1858, †02-09-1907) [Schoonmoeder van XII-gx] XII-gx
Roberson, Maria Cornelia (*26-04-1869, †28-02-1956) [Schoonmoeder van XII-dc] XII-dc
Rockx, Wilhelmina (*29-09-1871, †18-02-1954) [Schoonmoeder van XI-ew] XI-ew
Roeijers, Anna Maria (*12-09-1819, †22-11-1905) [Schoonmoeder van X-ba] X-ba
Roelands, Anna (*24-02-1884) [Schoonmoeder van XII-iv] XII-iv
Roelands, Dimphina (*1870) [Schoonmoeder van XI-i] XI-i
Roelands, Jacobus (*16-05-1874, †23-09-1947) [Schoonvader van XII-jl] XII-jl
Roelands, Maria (*25-03-1919, †11-01-1997) [Partner van XII-jl] XII-jl
Roelands, Wilhelmina (*13-12-1921, †06-04-1944) XII-oa
Roelen, Cornelia Maria Joanna (Cor) (*10-05-1917, †14-11-2000) [Partner van XII-jw] XII-jw; XIII-jy; XIII-jz; XIII-ka; XIII-kb; XIII-kc; XIII-kd; XIII-ke; XIII-kf; XIII-kg; XIII-kh
Roelen, Kornelis Karel (*05-07-1875, †01-02-1950) [Schoonvader van XII-jw] XII-jw; XIII-jz
Roij, Gerard de (*20-12-1836) X-q
Roij, Maria de (*23-04-1881) [Schoonmoeder van XII-eg] XII-eg
Roks, Adrianus (*1906, †<1948) [Partner van XII-cp] XII-cp
Roks, Bernardus (*23-03-1900, †09-08-1972) [Schoonvader van XIV-ez] XIV-ez
Roks, Cornelis (*23-12-1930, †29-10-1999) [Partner van XIV-ez] XIV-ez; XV-am; XV-an; XV-ao; XV-ap
Roks, Diana (*09-02-1962, †23-08-1963) [Dochter van XIV-ez] **XIV-ez,3**
Roks, Johanna Petronella (*1922) [Partner van XII-rl] XII-rl
Rombout, Adriana (*08-05-1827, †05-11-1898) [Schoonmoeder van XI-ch] XI-ch
Rombouts, Cornelia Cornelis (~22-02-1693, †08-01-1754) [Partner van V-d] V-d; VI-d
Rombouts, Cornelius Peeter [Schoonvader van V-d] V-d
Rombouts, Maria (~28-02-1717, †24-08-1786) [Schoonmoeder van VII-n] VII-n
Rommelse, Eva (*30-11-1839, †16-03-1930) [Schoonmoeder van XI-cd] XI-cd
Rommelse, Helena (Lena) (~12-02-1775, †06-04-1823) [Schoonmoeder van IX-l] IX-l
Rommens, Anna Cornelia (*24-06-1879) [Partner van XI-do] XI-do; XII-iz; XII-ja; XII-jb; XII-jc; XII-jd
Rommens, Anna Cornelia (*10-06-1885, †15-07-1935) [Schoonmoeder van XII-nt] XII-nt
Rommens, Antonius Johannes (*1929, †<2016) [Partner van XII-uk] XII-uk
Rommens, Cornelis (*09-04-1843, †31-07-1885) [Schoonvader van XI-do] XI-do
Rommens, Jacobus (*16-09-1913) [Partner van XIII-gs] XIII-gs
Rommens, Johanna (*18-09-1850, †24-03-1913) [Schoonmoeder van XI-bz] XI-bz
Rommens, Johanna Maria (*30-05-1894) [Nummer XI-jr] **XI-jr**; XII-vg; XII-vh; XII-vi; XII-vj
Rommens, Petrus (*09-04-1884) [Schoonvader van XIII-gs] XIII-gs
Rommers, Adrianus (*20-11-1831) [Schoonvader van X-dn] X-dn
Rommers, Adrianus (*31-12-1898, †01-04-1951) [Schoonvader van XIII-ee] XIII-ee
Rommers, Anna Maria (*14-06-1900) [Nummer XI-js] **XI-js**
Rommers, Catharina (*05-06-1908) [Nummer XI-jt] **XI-jt**
Rommers, Johannes (*15-10-1866) [Partner van X-dn] X-dn; XI-jr; XI-js; XI-jt
Rommers, Marinus (*08-03-1896) [Partner van XI-et] XI-et; XII-ls; XII-lt
Rommers, Martinus (*22-01-1864, †05-09-1930) [Schoonvader van XI-et] XI-et

Rommers, Petrus (*03-01-1907, †21-07-1944) [Schoonvader van XIII-x] [Schoonvader van XIII-fv] XIII-x; XIII-fv
Rompaey, Elisa Maria Francisca van (*1913, †<1943) XII-rp
Ron, Adriana J. de (*05-06-1911, †19-05-1955) [Schoonmoeder van XIII-ic] XIII-ic
Ron, Cornelia de (*28-09-1879) [Schoonmoeder van XII-jl] XII-jl
Ron, Cornelia de (*03-02-1898) [Schoonmoeder van XIII-io] XIII-io
Ron, Cornelis de (*15-11-1878) XI-by
Rooij, Adriana de (*13-05-1872) [Partner van XI-d] XI-d; XII-e; XII-f; XII-g; XII-h
Rooij, Adrianus Petrus Johannes (Janus) de (*21-12-1920) [Schoonvader van XIII-hw] XIII-hw
Rooij, Anna Catharina Cornelia de (*?-05-1942, †05-06-1942) [Dochter van XII-is] **XII-is,5**
Rooij, Antonius de (*1846) [Schoonvader van XI-d] XI-d
Rooij, Cornelia Johanna Maria de (*?-11-1944, †08-09-1945) [Dochter van XII-is] **XII-is,6**
Rooij, Cornelia Johanna Maria de (*?-10-1947, †01-11-1947) [Dochter van XII-is] **XII-is,7**
Rooij, Cornelia Maria de (*21-11-1887, †17-04-1976) [Partner van XI-db] XI-db
Rooij, Cornelis van (*23-12-1842, †21-11-1923) [Partner van X-cm] X-cm; XI-hq
Rooij, Cornelis de (*16-12-1872, †19-03-1947) [Schoonvader van XII-oz] XII-oz
Rooij, Cornelis de (*±1907) [Partner van XII-is] XII-is
Rooij, Elisabeth Johanna de (*16-01-1906, †26-07-1982) [Schoonmoeder van XIII-fg] XIII-fg
Rooij, Francisca de (*01-12-1872, †28-02-1939) [Schoonmoeder van XII-aa] XII-aa
Rooij, Hendrik de (*1848) [Schoonvader van XI-db] XI-db
Rooij, Huberdina de (*09-12-1912) [Partner van XII-ck] XII-ck
Rooij, Maria Wilhelmina de (*15-03-1914, †16-02-2003) [Partner van XII-oz] XII-oz
Rooij, Susanna Henrica vaan (*27-11-1887) [Nummer XI-hq] **XI-hq**
Rooij, Theodorus van (*1819) [Schoonvader van X-cm] X-cm
Rooms, Jacobus Johannes Wilhelmus (*10-10-1927, †17-11-2007) [Schoonvader van XIII-ko] XIII-ko
Roosenboom, Cornelis (*30-06-1848, †05-10-1903) [Schoonvader van XII-bj] XII-bj
Roosenboom, Maria Johanna (*12-06-1901, †09-12-1965) [Partner van XII-bj] XII-bj; XIII-bc
Roosendaal, Anna Cornelia (*09-06-1863, †21-01-1949) [Schoonmoeder van X-dd] X-dd
Roosendaal, Elisabeth van (*06-04-1909) [Schoonmoeder van XIII-dv] XIII-dv
Roosendaal, Elizabet Maria van (*14-03-1839, †12-11-1906) [Schoonmoeder van XI-di] XI-di
Roosendaal, Johannes Petrus (Jan) (*22-02-1927, †20-02-2017) [Schoonvader van XIV-lf] XIV-lf
Roosendaal, Marinus Adrianus (Rinus) (*18-03-1905, †30-03-1997) [Schoonvader van XIV-ft] XIV-ft
Roovers, Adrianus Cornelis (*01-01-1891) [Partner van XI-em] XI-em
Roovers, Cornelis Wilhelmus (*1884) [Schoonvader van XII-hz] XII-hz
Roovers, Petrus (†24-10-1928) [Schoonvader van XI-em] XI-em
Roovers, Wilhelmus Cornelis (*15-09-1908, †04-04-1946) [Partner van XII-hz] XII-hz
Roozen, Johanna Jacoba (*12-03-1902, †31-07-1974) [Schoonmoeder van XIV-fm] XIV-fm
Rossen, Adriana Antonia (*29-12-1915, †28-11-1998) [Nummer XIII-et] **XIII-et**
Rossen, Johannes (*10-07-1897, †08-04-1971) [Partner van XII-eu] XII-eu; XIII-et
Rossen, Stephanus (*09-03-1870, †13-07-1940) [Schoonvader van XII-eu] XII-eu
Rozendaal, Maria (*12-05-1873) [Schoonmoeder van XII-qs] XII-qs
Rühs, Friederike Hermine (Riekie) (*14-11-1932, †12-10-2012) [Partner van XIII-l] XIII-l; XIV-e; XIV-f; XIV-g
Rühs, Oskar Robert (Oskar) (*28-07-1911, †31-10-1953) [Schoonvader van XIII-l] XIII-l
Ruijten, Antonetta (*15-04-1899, †24-07-1968) [Partner van XII-cc] XII-cc; XIII-by; XIII-bz; XIII-ca; XIII-cb

Ruijten, Johanna (*16-04-1859, †08-11-1936) [Partner van XI-o] XI-o; XII-n; XII-o; XII-p; XII-q; XII-r; XII-s
Ruijten, Johannes (*21-09-1830, †18-10-1892) [Schoonvader van XI-o] XI-o
Ruijten, Martinus (*15-11-1867, †13-12-1931) [Schoonvader van XII-cc] XII-cc
Saarloos, Sija (*09-03-1890) [Schoonmoeder van XIII-cl] XIII-cl
Sain, Maria de (*22-07-1872) [Schoonmoeder van XIII-ge] XIII-ge
Sande, Anna Cornelia van (*24-02-1895) [Schoonmoeder van XIII-pk] XIII-pk
Sande, Helena van der (*03-05-1811, †22-04-1895) [Schoonmoeder van X-ai] X-ai
Sande, Johanna Maria van (*24-06-1897) [Schoonmoeder van XII-ny] XII-ny
Scheepers, Johanna (*14-11-1900, †26-06-1948) [Partner van X-dd] X-dd
Scheepers, Marijn (*06-05-1867, †24-04-1938) [Schoonvader van X-dd] X-dd
Schellekens, Johanna (Jo) (*1919, †02-06-2008) [Schoonmoeder van XII-nd] XII-nd
Schenk, Adriana Cornelia (*1838, †07-07-1919) [Schoonmoeder van X-bh] X-bh
Schenk, Elisabeth Catharina (*02-05-1861, †31-10-1931) [Schoonmoeder van XII-er] XII-er
Schenk, Maria (*1831) IX-ar
Schenkels, Cornelis Johannes (†<1921) XI-bf
Schenkenberg, Cornelia [Schoonmoeder van X-j] X-j
Schenkenberg, Johanna Maria (*29-10-1848) [Schoonmoeder van XI-hj] XI-hj
Schepers, Cornelis (*25-09-1915, †19-03-2000) [Partner van XII-ur] XII-ur
Schepers, Marinus (*15-05-1876, †22-05-1962) [Schoonvader van XII-ur] XII-ur
Schetters, Adriana Maria Catharina (*09-02-1874, †29-03-1959) [Schoonmoeder van XII-li] XII-li
Schetters, Arnoldus (*30-12-1901, †19-09-1904) [Zoon van XI-ab] **XI-ab,4**
Schetters, Coleta (*02-08-1923, †19-03-1998) [Partner van XII-ol] XII-ol; XIII-qw
Schetters, Gerard Antonius (*24-01-1877) [Schoonvader van XII-pe] [Schoonvader van XII-ol] XII-ol; XII-pe
Schetters, Hendrikus (*12-08-1891) [Nummer XII-ba] **XII-ba**
Schetters, Johanna (*19-08-1909, †12-03-1999) [Partner van XII-pe] XII-pe; XIII-qo; XIII-qp; XIII-qq
Schetters, Johannes Mattheus (*28-11-1833, †27-05-1888) [Schoonvader van XI-ab] XI-ab
Schetters, Johannes Mattheus (*06-05-1889) [Nummer XII-az] **XII-az**
Schetters, Petrus Cornelis (*12-02-1895) [Nummer XII-bb] **XII-bb**
Schetters, Pieter Leendert (*21-10-1861) [Partner van XI-ab] XI-ab; XII-az; XII-ba; XII-bb
Schijndel, Gerardina Cornelia van (*01-07-1880, †28-02-1909) [Schoonmoeder van XII-cg] XII-cg
Schijven, Johanna (*28-04-1896) [Schoonmoeder van XIII-cr] XIII-cr
Schijvenaars, Adriaan (*22-04-1848) [Zoon van IX-d] **IX-d,11**
Schijvenaars, Adriana (*12-04-1845, †10-11-1923) [Schoonmoeder van XI-r] XI-r
Schijvenaars, Adriana (*29-01-1898) [Nummer XII-bx] **XII-bx**
Schijvenaars, Adriana Catharina (*05-08-1847, †16-02-1927) [Partner van X-cd] X-cd; XI-gj; XI-gk; XI-gl; XI-gm; XI-gn; XI-go; XI-gp
Schijvenaars, Adriana Cornelia (*26-01-1832, †21-08-1897) [Nummer X-n] **X-n**; XI-aq; XI-ar
Schijvenaars, Adriana Dimphna (*17-12-1894) [Schoonmoeder van XII-ky] XII-ky
Schijvenaars, Anna (*27-01-1874, †19-03-1943) [Nummer XI-an] **XI-an**; XII-ci; XII-cj; XII-ck
Schijvenaars, Anna Maria (*24-11-1837, †22-05-1861) [Dochter van IX-d] **IX-d,7**
Schijvenaars, Antonetta Maria (*03-03-1931, †12-02-2019) [Schoonmoeder van XIII-rn] XIII-rn
Schijvenaars, Antonius Marinus (*25-05-1890, †09-01-1932) [Schoonvader van XII-qw] XII-qw
Schijvenaars, Cornelia (*02-04-1875, †02-04-1932) [Nummer XI-ao] **XI-ao**; XII-cl; XII-cm; XII-cn; XII-co; XII-cp; XII-cq; XII-cr; XII-cs

Schijvenaars, Cornelia (*18-08-1895) [Nummer XII-bv] XII-q; **XII-bv**; XIII-p; XIII-q
Schijvenaars, Cornelis Pauli (~21-05-1775, †29-11-1823) [Schoonvader van IX-d] IX-d
Schijvenaars, Dijmphna Adriana Maria (*07-06-1945, †26-06-1945) [Dochter van XII-by] **XII-by,4**
Schijvenaars, Dimphna Johanna (*1936, †14-01-1999) [Schoonmoeder van XIV-ki] XIV-ki
Schijvenaars, Jacobus (*13-12-1862) [Zoon van X-m] **X-m,1**
Schijvenaars, Jacobus (*21-07-1865, †08-02-1866) [Zoon van X-m] **X-m,3**
Schijvenaars, Jacobus (*13-12-1866, †20-03-1958) [Nummer XI-al] **XI-al**; XII-bv; XII-bw; XII-bx; XII-by; XII-bz; XII-ca
Schijvenaars, Jacobus Petrus (*11-07-1927, †05-01-1946) [Zoon van XII-by] **XII-by,1**
Schijvenaars, Jan (*04-03-1878, †21-11-1944) [Nummer XI-ap] **XI-ap**
Schijvenaars, Joanna (*12-12-1840, †02-12-1916) [Nummer X-p] **X-p**; XI-as; XI-at; XI-au; XI-av; XI-aw
Schijvenaars, Joanna (*30-04-1863, †18-03-1935) [Nummer XI-ak] **XI-ak**; XII-bq; XII-br; XII-bs; XII-bt; XII-bu
Schijvenaars, Joanna (*16-08-1869, †26-01-1870) [Dochter van X-m] **X-m,5**
Schijvenaars, Joanna (*28-08-1896, †01-11-1980) [Nummer XII-bw] **XII-bw**; XIII-bs; XIII-bt; XIII-bu
Schijvenaars, Joannes (Jan) (*02-04-1824, †21-06-1899) [Schoonvader van X-cd] X-cd
Schijvenaars, Johannes Cornelissen (~14-03-1803, †10-12-1888) [Partner van IX-d] IX-d; X-m; X-n; X-o; X-p; X-q
Schijvenaars, Kornelis (*03-10-1833) [Zoon van IX-d] **IX-d,4**
Schijvenaars, Kornelis (*18-06-1843, †22-01-1885) [Nummer X-q] **X-q**
Schijvenaars, Maria (*26-01-1871, †19-09-1919) [Nummer XI-am] **XI-am**; XII-cb; XII-cc; XII-cd; XII-ce; XII-cf; XII-cg; XII-ch
Schijvenaars, Maria (*10-10-1890, †08-11-1960) [Schoonmoeder van XII-qx] XII-qx
Schijvenaars, Maria (*18-01-1905, †15-01-1939) [Nummer XII-bz] **XII-bz**; XII-db; XIII-bv
Schijvenaars, Maria Catharina (*12-09-1844) [Dochter van IX-d] **IX-d,10**
Schijvenaars, Maria Helena (*13-12-1926, †01-02-1953) [Partner van XII-qw] XII-qw
Schijvenaars, Petronella (*08-11-1834) [Dochter van IX-d] **IX-d,5**
Schijvenaars, Petronella (*01-11-1835, †10-12-1913) [Nummer X-o] **X-o**
Schijvenaars, Petronella (*01-08-1915) [Nummer XII-ca] **XII-ca**; XIII-bw
Schijvenaars, Petrus (*17-02-1901, †05-04-1966) [Nummer XII-by] **XII-by**
Schijvenaars, Pieter (*15-04-1829) [Zoon van IX-d] **IX-d,1**
Schijvenaars, Pieter (*18-03-1830, †17-08-1903) [Nummer X-m] **X-m**; XI-ak; XI-al; XI-am; XI-an; XI-ao; XI-ap
Schillemans, Adriana (~16-02-1755, †01-06-1828) [Schoonmoeder van VII-w] VII-w
Schillemans, Adriana Maria (*14-12-1921, †2014) [Schoonmoeder van XIII-kh] XIII-kh
Schillemans, Anna Cornelia (Anna) (*22-06-1920, †17-03-2015) [Schoonmoeder van XIII-ne] XIII-ne
Schillemans, Antonetta (*13-07-1885) [Schoonmoeder van XIII-lf] XIII-lf
Schillemans, Catharina Elisabeth (*27-04-1910, †27-02-2007) [Schoonmoeder van XIII-tx] XIII-tx
Schillemans, Christiaan Pieters (*04-05-1855, †08-01-1925) [Schoonvader van XII-gq] XII-gq
Schillemans, Cornelia Petronella (*10-11-1905, †26-09-1989) [Schoonmoeder van XIV-ft] XIV-ft
Schillemans, Dimphna (*09-11-1905, †02-07-1980) [Schoonmoeder van XIII-uo] XIII-uo
Schillemans, Elisabeth (*27-09-1875, †08-10-1937) [Schoonmoeder van XII-gy] XII-gy
Schillemans, Johanna (*17-07-1868, †25-02-1937) [Schoonmoeder van XII-u] XII-u
Schillemans, Maria Petronella (Mieke) (*24-05-1916, †08-01-1999) [Schoonmoeder van XIII-ps] [Schoonmoeder van XIII-su] XIII-ps; XIII-su

Schillemans, Petronella Adriana (*10-01-1881, †02-01-1967) [Partner van XII-gq] XII-gq; XIII-ge; XIII-gf; XIII-gg; XIII-gh; XIII-gi; XIII-gj; XIII-gk; XIII-gl; XIII-gm
Schilt, Adriaan van (*17-03-1862, †24-12-1945) [Schoonvader van XI-hs] XI-hs
Schilt, Adriana van (*20-11-1926, †09-10-2005) [Partner van XII-uu] XII-uu; XIII-uz
Schilt, Adrianus Jacobus van (*17-12-1923) [Zoon van XI-hs] **XI-hs,1**
Schilt, Anthonij van (~30-04-1794, †25-06-1851) [Schoonvader van IX-ai] IX-ai
Schilt, Antonetta Maria van (*31-10-1927, †16-12-1996) [Nummer XII-rs] **XII-rs**
Schilt, Christiaan van (*13-01-1884, †13-02-1962) [Schoonvader van XII-pp] XII-pp
Schilt, Christiaan van (*19-04-1942, †09-11-2010) [Nummer XIII-rg] **XIII-rg**; XIV-lj; XIV-lk; XIV-ll
Schilt, Cornelia Petronella van (*02-07-1889, †21-08-1974) [Schoonmoeder van XII-oa] XII-oa
Schilt, Cornelis Johannes van (*28-05-1912, †26-08-2001) [Partner van XII-pp] XII-pp; XIII-rg; XIII-rh
Schilt, Dingena van (*17-05-1827, †15-12-1864) [Partner van IX-ai] IX-ai; X-cm; X-cn; X-co
Schilt, Frans Antonij van (*03-04-1846, †17-07-1920) [Schoonvader van XI-by] XI-by
Schilt, Helena van (*07-09-1896, †01-02-1953) [Schoonmoeder van XII-qw] XII-qw
Schilt, Hendrikus Adrianus van (*27-08-1895, †26-03-1971) [Schoonvader van XII-ob] [Schoonvader van XIII-qo] XII-ob; XIII-qo
Schilt, Johanna van (*09-06-1887) [Schoonmoeder van XII-rs] XII-rs
Schilt, Johannes van (*02-08-1891, †20-07-1963) [Partner van XI-hs] XI-hs; XII-rr; XII-rs; XII-rt
Schilt, Marinus van (*18-08-1904, †06-05-1986) [Schoonvader van XII-uu] XII-uu
Schilt, Philomena (Mien) van (*28-12-1930, †02-01-2016) [Schoonmoeder van XIV-cu] XIV-cu
Schilt, Sebastiana van (*20-07-1876) [Partner van XI-by] XI-by
Schilt, Wilhelmus van (*10-11-1957, †17-05-1966) [Zoon van XII-rt] **XII-rt,1**
Schippers, Elisabeth Cornelia Geertruida Johanna (*14-06-1891, †03-11-1933) [Schoonmoeder van XII-cr] XII-cr
Schmits, Catharina (*06-01-1883, †09-09-1948) [Schoonmoeder van XII-hc] XII-hc
Schoenmakers, Johanna [Schoonmoeder van VIII-i] VIII-i
Schoofs, Elisabeth Jan [Schoonmoeder van VI-b] VI-b
Schoonen, Adriaan Jan (*17-08-1884) [Nummer XI-dk] **XI-dk**; XII-iv; XII-iw
Schoonen, Adriana (*15-06-1879) [Dochter van X-au] **X-au,4**
Schoonen, Adriana (*06-06-1884, †18-08-1884) [Dochter van X-aw] **X-aw,7**
Schoonen, Adriana Catharina (*03-07-1913, †15-07-1915) [Dochter van XI-dp] **XI-dp,3**
Schoonen, Adriana Cornelia (*11-08-1875, †11-01-1950) [Nummer XI-dh] **XI-dh**; XII-il
Schoonen, Adriana Cornelia (*05-09-1909, †09-07-1915) [Dochter van XI-dp] **XI-dp,1**
Schoonen, Adrianus (*10-04-1845, †24-10-1865) [Zoon van IX-o] **IX-o,4**
Schoonen, Adrianus (*01-01-1883, †09-03-1892) [Zoon van X-av] **X-av,4**
Schoonen, Adrianus (*24-05-1889) [Zoon van X-aw] **X-aw,11**
Schoonen, Adrianus (*10-11-1919, †24-11-1919) [Zoon van XI-dm] **XI-dm,3**
Schoonen, Adrianus (*15-11-1920, †02-03-1921) [Zoon van XI-dm] **XI-dm,4**
Schoonen, Anna (*06-08-1919) [Dochter van XI-dp] **XI-dp,6**
Schoonen, Anna Catharina (*28-11-1840, †30-01-1882) [Dochter van IX-o] **IX-o,2**
Schoonen, Anna Catharina (*21-12-1876, †11-02-1958) [Nummer XI-di] **XI-di**; XII-im; XII-in; XII-io; XII-ip; XII-iq; XII-ir; XII-is; XII-it; XII-iu
Schoonen, Anna Johanna (*15-07-1915, †29-10-1915) [Dochter van XI-do] **XI-do,9**
Schoonen, Antonetta (*02-06-1887) [Nummer XI-dl] **XI-dl**
Schoonen, Antonius (*04-07-1913) [Zoon van XI-do] **XI-do,8**
Schoonen, Antonius Johannes (Antoon) (*24-07-1917, †25-03-1979) [Nummer XII-iw] **XII-iw**
Schoonen, Catharina (*29-06-1889, †12-07-1889) [Dochter van X-av] **X-av,10**

Schoonen, Catharina (*27-10-1909) [Nummer XII-jc] **XII-jc**
Schoonen, Cornelia (*15-08-1876) [Nummer XI-dn] **XI-dn**
Schoonen, Cornelia (*30-12-1880, †12-06-1887) [Dochter van X-av] **X-av,2**
Schoonen, Cornelia (*17-04-1918) [Dochter van XI-dp] **XI-dp,5**
Schoonen, Cornelia Johanna (*12-11-1918, †02-03-1919) [Dochter van XI-do] **XI-do,11**
Schoonen, Cornelis (*20-07-1850) [Nummer X-av] **X-av**
Schoonen, Cornelis Johannes (*14-08-1899, †04-09-1899) [Zoon van X-av] **X-av,11**
Schoonen, Cornelis Wilhelmus (*24-11-1901) [Nummer XII-iz] **XII-iz**; XIII-iv; XIII-iw
Schoonen, Cornelius (*02-02-1891, †24-04-1931) [Nummer XI-dm] **XI-dm**; XII-ix; XII-iy
Schoonen, Dijmphna (*13-03-1914) [Nummer XII-iv] **XII-iv**
Schoonen, Dijmphna (*26-04-1916) [Nummer XII-je] **XII-je**
Schoonen, Dijmphna Maria (*22-05-1930, †01-07-2011) [Nummer XII-iy] **XII-iy**; XIII-iu
Schoonen, Dimphna (*05-09-1885) [Dochter van X-av] **X-av,7**
Schoonen, Dimphna (*20-12-1923, †19-02-1925) [Dochter van XI-dm] **XI-dm,6**
Schoonen, Doodgeboren dochter (levenloos *03-03-1882) [Dochter van X-au] **X-au,6**
Schoonen, Doodgeboren dochter (levenloos *20-12-1885) [Dochter van X-au] **X-au,9**
Schoonen, Doodgeboren zoon (levenloos *20-09-1884) [Zoon van X-av] **X-av,6**
Schoonen, Doodgeboren zoon (levenloos *15-10-1940) [Zoon van XII-ja] **XII-ja,3**
Schoonen, Gerard (~20-02-1802, †13-01-1876) [Partner van IX-o] IX-o; X-as; X-at; X-au; X-av; X-aw
Schoonen, Gerardus van der (*25-03-1865, †11-04-1865) [Zoon van X-at] **X-at,1**
Schoonen, Gerardus (*01-11-1879, †23-09-1880) [Zoon van X-av] **X-av,1**
Schoonen, Gerardus (*27-12-1879, †15-08-1880) [Zoon van X-aw] **X-aw,2**
Schoonen, Gerardus (*05-12-1881) [Zoon van X-aw] **X-aw,4**
Schoonen, Gerardus (*03-04-1883, †10-07-1898) [Zoon van X-au] **X-au,7**
Schoonen, Gerardus (*15-09-1885) [Nummer XI-dp] **XI-dp**; XII-je
Schoonen, Gerardus (*03-09-1886) [Zoon van X-av] **X-av,8**
Schoonen, Gerardus (*02-03-1905) [Zoon van XI-do] **XI-do,3**
Schoonen, Gertrudis Janssen (~28-12-1773, †04-12-1820) [Partner van VIII-g] VIII-g; IX-t
Schoonen, Helena (*05-12-1881, †23-04-1882) [Dochter van X-aw] **X-aw,5**
Schoonen, Helena (*16-11-1883, †16-03-1884) [Dochter van X-av] **X-av,5**
Schoonen, Johanna (*05-02-1886, †16-06-1964) [Schoonmoeder van XII-pl] XII-pl
Schoonen, Johanna (*24-03-1908, †16-02-1909) [Dochter van XI-do] **XI-do,5**
Schoonen, Johanna (*07-08-1911, †07-07-1915) [Dochter van XI-dp] **XI-dp,2**
Schoonen, Johanna (*16-08-1911, †21-12-1915) [Dochter van XI-do] **XI-do,7**
Schoonen, Johanna Catharina (*01-10-1887) [Dochter van X-aw] **X-aw,10**
Schoonen, Johanna Dijmphna Elisabeth (*24-06-1917) [Dochter van XI-dm] **XI-dm,1**
Schoonen, Johannes (Jan) (*08-03-1847, †23-01-1926) [Nummer X-au] **X-au**; XI-dh; XI-di; XI-dj; XI-dk; XI-dl; XI-dm
Schoonen, Johannes (*28-02-1889, †15-07-1889) [Zoon van X-au] **X-au,11**
Schoonen, Johannes (*02-09-1896, †12-12-1980) [Schoonvader van XIII-an] XIII-an
Schoonen, Johannes (Jan) (*11-11-1918, †16-07-1993) [Nummer XII-ix] **XII-ix**
Schoonen, Johannes Cornelis (*24-08-1888, †09-10-1888) [Zoon van X-av] **X-av,9**
Schoonen, Johannes Cornelius (~04-04-1759, †20-08-1816) [Schoonvader van IX-o] IX-o
Schoonen, Johannes Petrus (~28-03-1744, []14-05-1783) [Schoonvader van VIII-g] VIII-g
Schoonen, Johannes Petrus (*31-07-1906, †07-12-1996) [Nummer XII-jb] **XII-jb**
Schoonen, Ludovicus (*28-08-1917, †02-03-1919) [Zoon van XI-do] **XI-do,10**
Schoonen, Ludovicus Wilhelmus (*07-04-1922, †27-01-2000) [Nummer XII-jd] **XII-jd**
Schoonen, Maria Cornelia (*18-07-1872, †10-07-1937) [Schoonmoeder van XII-nr] XII-nr
Schoonen, Petrus Adrianus Cornelis (*14-07-1928, †26-02-2003) [Nummer XIII-iv] **XIII-iv**

Schoonen, Petrus Cornelis (*22-09-1920) [Zoon van XI-do] **XI-do,12**
Schoonen, Philomena (*06-06-1884, †25-08-1884) [Dochter van X-aw] **X-aw,8**
Schoonen, Pieter (*17-11-1880) [Nummer XI-do] **XI-do**; XII-iz; XII-ja; XII-jb; XII-jc; XII-jd
Schoonen, Wilhelmina (*28-11-1840, †07-01-1896) [Nummer X-at] **X-at**; XI-df; XI-dg
Schoonen, Wilhelmina (*07-03-1878, †27-06-1878) [Dochter van X-au] **X-au,3**
Schoonen, Wilhelmina (*11-01-1881, †01-01-1946) [Nummer XI-dj] **XI-dj**
Schoonen, Wilhelmina (*14-11-1881, †23-08-1904) [Dochter van X-av] **X-av,3**
Schoonen, Wilhelmina (*28-01-1883, †12-02-1883) [Dochter van X-aw] **X-aw,6**
Schoonen, Wilhelmus Cornelis (*22-08-1903) [Nummer XII-ja] **XII-ja**
Schoonen, Willem (*05-07-1854, †20-08-1910) [Nummer X-aw] **X-aw**; XI-dn; XI-do; XI-dp
Schoonewille, Lammigje (*23-10-1890) [Partner van XII-ib] XII-ib
Schot, Berbera (*1854) [Schoonmoeder van XI-ai] XI-ai
Schot, Cornelia (Kee) (*09-09-1876, †25-02-1958) [Schoonmoeder van XI-gd] XI-gd
Schot, Pieter Johannes (*16-08-1902, †09-12-1984) [Schoonvader van XIII-bv] XIII-bv
Schot, Willem Adrianus (*29-09-1923, †24-05-1969) [Partner van XIII-bv] XIII-bv
Schoute, Joannes (Jan) (*06-01-1921, †27-11-2005) [Getuige bij geboorteaangifte van partner van XV-b] XV-b
Schoutens, Adriana Catharina (*13-03-1878, †02-03-1958) [Schoonmoeder van XIII-bm] XIII-bm
Schoutens, Anna (~24-10-1763, †14-04-1833) [Schoonmoeder van VIII-w] VIII-w
Schouteren, Adriaan Antonij (*29-03-1867, †19-03-1954) [Schoonvader van XII-cl] XII-cl
Schouteren, Adriana Cornelia Johanna (Jaan) (*22-04-1921, †01-07-1983) [Nummer XIII-ci] **XIII-ci**; XIV-cd
Schouteren, Adriana Maria (Jaantje) (*01-06-1940, †07-11-1999) [Partner van XIII-rj] XIII-rj
Schouteren, Adrianus Antonij (Arjaan) (*25-01-1892, †06-08-1978) [Partner van XII-cl] XII-cl; XIII-ch; XIII-ci; XIII-cj; XIII-ck; XIII-cl; XIII-cm; XIII-cn; XIII-co; XIII-cp
Schouteren, Adrianus Antonius Johannes (Arjaan) (*16-06-1926, †26-10-2009) [Nummer XIII-ck] **XIII-ck**
Schouteren, Agnes Cornelia (*17-04-1928, †12-04-1997) [Nummer XIII-cl] **XIII-cl**; XIV-ce; XIV-cf; XIV-cg; XIV-ch; XIV-ci; XIV-cj; XIV-ck; XIV-cl; XIV-cm
Schouteren, Antonius (Toon) (*10-11-1906, †15-04-1969) [Schoonvader van XIII-rj] [Schoonvader van XIII-ta] XIII-rj; XIII-ta
Schouteren, Antonius (*16-02-1918) [Nummer XIII-ch] **XIII-ch**; XIV-bz; XIV-ca; XIV-cb; XIV-cc
Schouteren, Cornelia Adriana (Cor) (*05-04-1923) [Nummer XIII-cj] **XIII-cj**
Schouteren, Dimphna Helena Maria (Dientje) (*26-04-1940, †14-08-2009) [Schoonmoeder van XIV-iq] XIV-iq
Schouteren, Dorothea Cornelia (*14-11-1924, †13-06-1943) [Dochter van XII-cl] **XII-cl,4**
Schouteren, Helena (Lena) (*21-05-1934, †22-10-2000) [Nummer XIII-co] **XIII-co**; XIV-co; XIV-cp; XIV-cq
Schouteren, Maria Cornelia (Riet) (*15-03-1930, †08-09-2004) [Nummer XIII-cm] **XIII-cm**; XIV-cn
Schouteren, Maria Elisabetha (Mieke) (*21-08-1903, †16-12-1979) [Schoonmoeder van XII-lu] XII-lu
Schouteren, Marinus Petrus (Marijn) (*15-01-1932, †21-08-2014) [Nummer XIII-cn] **XIII-cn**
Schouteren, Petrus Antonius Maria (Piet) (*15-09-1940, []07-08-2014) [Nummer XIII-cp] **XIII-cp**; XIV-cr
Schouwenaars, Adam [Schoonvader van XII-x] XII-x
Schouwenaars, Wouterina Cornelia Johanna (*09-08-1909) [Partner van XII-x] XII-x; XIII-v; XIII-w; XIII-x; XIII-y; XIII-z; XIII-aa; XIII-ab; XIII-ac

Schrauwen, Adriana (*13-11-1864, †13-11-1925) [Schoonmoeder van XII-ad] XII-ad
Schrauwen, Anna Catharina (~13-09-1789) [Dochter van VII-d] **VII-d,3**
Schrauwen, Cornelia (~11-04-1782) [Dochter van VII-d] **VII-d,1**
Schrauwen, Cornelis (~03-04-1794) [Zoon van VII-d] **VII-d,4**
Schrauwen, Elisabeth (*10-11-1867, †01-09-1944) [Schoonmoeder van XII-o] XII-o
Schrauwen, Joanna Maria (~02-01-1786) [Dochter van VII-d] **VII-d,2**
Schrauwen, Johanna Cornelia (*06-10-1847, †21-08-1909) [Schoonmoeder van X-cw] X-cw
Schrauwen, Maria Catharina (*12-06-1858, †16-05-1925) [Schoonmoeder van XI-g] XI-g
Schrauwen, Michael (~02-02-1761, †<1797) [Partner van VII-d] VII-d
Schrauwen, Wilhelmina Cornelia (*09-04-1888) [Schoonmoeder van XIII-gs] XIII-gs
Schrauwen, Wilhelmina Maria (*07-04-1911) [Schoonmoeder van XII-js] XII-js
Schutter, Johannes Baptist Marie de (*29-07-1914) [Schoonvader van XI-iw] XI-iw
Schuurbiers, Adriana (*14-06-1886, †02-10-1978) [Schoonmoeder van XII-pn] XII-pn
Schuurbiers, Adriana (*20-03-1916, †22-11-1919) [Dochter van XI-jq] **XI-jq,2**
Schuurbiers, Adrianus (*15-08-1848, †01-03-1928) [Schoonvader van XI-bc] XI-bc
Schuurbiers, Anna Maria (*24-04-1896, †07-09-1978) [Schoonmoeder van XII-vb] XII-vb
Schuurbiers, Anna Maria Cornelia (*15-09-1861, †01-02-1947) [Schoonmoeder van XI-ho] XI-ho
Schuurbiers, Cornelia (*24-11-1828, †09-02-1927) [Schoonmoeder van XI-hi] XI-hi
Schuurbiers, Elisabeth (*09-03-1915, †07-01-1992) [Nummer XII-up] **XII-up**
Schuurbiers, Jacobus Johannes Simon (Sjaak) (*03-11-1943, †06-04-1944) [Zoon van XII-uo] **XII-uo,1**
Schuurbiers, Johanna Adriana (*23-10-1919, †08-09-1921) [Dochter van XI-jq] **XI-jq,5**
Schuurbiers, Johanna Cornelia (*06-10-1914, †14-08-2004) [Nummer XII-uy] **XII-uy**
Schuurbiers, Johanna Mathilde (*27-08-1911, †02-04-1929) [Dochter van XI-jo] **XI-jo,2**
Schuurbiers, Johanna Petronella (*16-10-1920, †19-10-2001) [Nummer XII-us] **XII-us**
Schuurbiers, Johannes (Jan) (*05-04-1918, †30-10-2003) [Partner van XII-je] XII-je
Schuurbiers, Johannes Franciscus (*30-08-1886, †30-08-1978) [Partner van XI-jo] XI-jo; XII-un; XII-uo; XII-up; XII-uq; XII-ur; XII-us; XII-ut; XII-uu; XII-uv; XII-uw
Schuurbiers, Judocus Adrianus (*10-01-1925, †25-11-1927) [Zoon van XI-jo] **XI-jo,10**
Schuurbiers, Judocus Cornelis (*09-07-1928, †13-05-2003) [Nummer XII-uv] **XII-uv**; XIII-va; XIII-vb
Schuurbiers, Magdalena Francisca (*09-06-1953, †27-07-1954) [Dochter van XII-vb] **XII-vb,1**
Schuurbiers, Maria Elisabeth (*11-06-1910, †31-08-1996) [Schoonmoeder van XIV-fp] XIV-fp
Schuurbiers, Maria Francisca (Marie) (*18-09-1916) [Nummer XII-uq] **XII-uq**
Schuurbiers, Maria Petronella (*19-08-1917, †08-05-2000) [Nummer XII-uz] **XII-uz**
Schuurbiers, Marijn (*26-10-1875, †14-02-1960) [Schoonvader van XII-je] XII-je
Schuurbiers, Marinus (*30-12-1924, †30-12-1989) [Schoonvader van XIII-te] XIII-te
Schuurbiers, Martinus (*27-07-1891, †11-06-1924) [Partner van XI-jq] XI-jq; XII-uy; XII-uz; XII-va; XII-vb
Schuurbiers, Martinus Cornelis Julius (*30-12-1944, †24-08-1945) [Zoon van XII-va] **XII-va,1**
Schuurbiers, Mathijs (Thijs) (*13-05-1913, †17-04-1998) [Nummer XII-uo] **XII-uo**; XIII-uw
Schuurbiers, Mattheus (Mathijs) (*03-02-1852, †11-02-1939) [Schoonvader van XI-jo] XI-jo
Schuurbiers, Paulina (Pauline) (*09-12-1917) [Nummer XII-ur] **XII-ur**
Schuurbiers, Petronella (*26-07-1889, †03-10-1951) [Schoonmoeder van XII-dq] XII-dq
Schuurbiers, Petrus (*11-01-1854, †26-09-1891) [Schoonvader van XI-jq] XI-jq
Schuurbiers, Petrus Franciscus (*16-04-1910) [Nummer XII-un] **XII-un**; XIII-uu; XIII-uv
Schuurbiers, Petrus Franciscus Cornelis Johannes (Piet) (*11-09-1918) [Nummer XII-va] **XII-va**
Schuurbiers, Sebastianus (*21-04-1871, †04-12-1932) [Partner van XI-bc] XI-bc
Schuurbiers, Wilhelmus Adrianus Johannes (*01-11-1947, †27-07-1984) [Nummer XIII-uw] **XIII-uw**; XIV-mc

Sebrechts, Johannes Adrianus Maria (Jan) (*03-07-1957, †29-03-2012) [Nummer XIII-js] **XIII-js**; XIV-hr
Sebrechts, Johannes Cornelis (*29-11-1904) [Schoonvader van XII-js] XII-js
Sebrechts, Wilhelmus Johannes (*24-03-1933, †30-07-2013) [Partner van XII-js] XII-js; XIII-jr; XIII-js
Sebregts, Adriana (*26-06-1896) [Partner van XI-ej] XI-ej
Sebregts, Adriana Cornelia (*28-02-1914) [Dochter van XI-gp] **XI-gp,2**
Sebregts, Anna Cornelia (*03-01-1889) [Partner van XI-eg] XI-eg
Sebregts, Anna Cornelia (*05-11-1902) [Partner van XII-fm] XII-fm; XIII-ez; XIII-fa
Sebregts, Anna Cornelia Johanna (*19-06-1900, †13-02-1977) [Schoonmoeder van XIII-fd] XIII-fd
Sebregts, Antonia (*22-08-1905) [Nummer XII-fa] **XII-fa**
Sebregts, Antonius Sebastiaan (*1940, †05-08-1997) [Zoon van XII-op] **XII-op,6**
Sebregts, Antony (*06-02-1860, †27-01-1937) [Schoonvader van XI-eg] [Schoonvader van XI-ej] XI-eg; XI-ej
Sebregts, Cornelia (*11-10-1901, †04-09-1952) [Nummer XII-ey] **XII-ey**
Sebregts, Cornelia Janssen (*16-09-1807, †12-10-1882) [Schoonmoeder van X-z] X-z
Sebregts, Jacobus (*21-11-1861, †22-11-1916) [Schoonvader van XII-ae] XI-ci; XII-ae
Sebregts, Johanna (*31-12-1875, †17-07-1935) [Schoonmoeder van XII-mc] XII-mc
Sebregts, Johanna (*23-03-1904, †13-04-1986) [Schoonmoeder van XIII-h] XIII-h
Sebregts, Johanna Petronella (*17-07-1872, †20-01-1932) [Schoonmoeder van XI-fw] XI-fw
Sebregts, Johannes (*06-02-1853, †05-11-1936) [Schoonvader van XII-fm] XII-fm
Sebregts, Johannes (*05-01-1864, †11-04-1951) [Partner van XI-br] XI-br; XII-ex; XII-ey; XII-ez; XII-fa
Sebregts, Johannes (*10-06-1916) [Nummer XII-op] **XII-op**; XIII-py; XIII-pz; XIII-qa; XIII-qb; XIII-qc
Sebregts, Johannes Franciscus (*21-11-1917) [Zoon van XI-gp] **XI-gp,4**
Sebregts, Leonardus (*19-02-1893, †05-05-1982) [Partner van XI-gp] XI-gp; XII-op
Sebregts, Maria Adriana (*16-11-1902) [Partner van XII-ae] XII-ae
Sebregts, Maria Johanna (*15-11-1899) [Nummer XII-ex] **XII-ex**
Sebregts, Marijn (*09-08-1824, †22-10-1869) [Schoonvader van XI-br] XI-br
Sebregts, Marinus (*18-04-1904, †28-10-1981) [Nummer XII-ez] **XII-ez**
Sebregts, Petronella (*14-11-1895, †24-01-1987) [Schoonmoeder van XIII-qn] XIII-qn
Sebregts, Sebastiaan (*06-12-1863, †10-07-1931) [Schoonvader van XI-gp] XI-gp
Sebregts, Sebastiaan Johannes (*09-09-1912) [Zoon van XI-gp] **XI-gp,1**
Sebregts, Wilhelmina (*20-12-1823, †28-03-1899) [Schoonmoeder van XI-ep] XI-ep
Seerden, Johannes Franciscus (*24-06-1908) [Partner van XII-jk] XII-jk
Seggelen, Anna Maria van (*18-12-1898, †04-06-1987) [Schoonmoeder van XIII-ke] XIII-ke
Selsig, Anna Maria (*21-07-1876) [Schoonmoeder van XII-r] [Schoonmoeder van XII-by] XII-r; XII-by
Siemons, Adriana Catharina (*03-12-1896, †17-07-1984) [Partner van XI-i] XI-i
Simonet, Adriana (*20-06-1875, †24-09-1937) [Schoonmoeder van XII-jz] XII-jz
Simons, Antonij (*17-04-1881) [Schoonvader van XII-qp] XII-qp
Simons, Constantinus Wilhelmus (*19-09-1907, †22-09-1981) [Schoonvader van XIV-fp] XIV-fp
Simons, Elisabeth (Liesbeth) (*12-02-1955, †27-09-1970) [Dochter van XII-qp] **XII-qp,7**
Simons, Franciscus (*20-03-1870) [Schoonvader van X-dd] X-dd
Simons, Franciscus Adrianus (*05-06-1914, †17-02-2002) [Partner van XII-qp] XII-qp; XIII-tf; XIII-tg; XIII-th
Simons, Hendrik (*1864) [Schoonvader van XI-i] XI-i
Simons, Maria Jacoba (*10-11-1901, †01-03-1985) [Partner van X-dd] X-dd

Simons, Sidonia Antonia Maria (*02-02-1949, †08-09-2005) [Partner van XIV-fp] XIV-fp
Sips, Cornelia Segisbertus (*24-11-1811, †17-01-1891) [Partner van IX-a] IX-a; X-a; X-b; X-c; X-d; X-e
Sips, Sebregt Antoine (~27-10-1784, †04-03-1857) [Schoonvader van IX-a] IX-a
Sittert, Cornelis Hendrikus van (*08-12-1906) [Schoonvader van XIII-nc] XIII-nc
Sliedregt, Cornelia Catharina van (*03-07-1900) [Partner van XII-z] XII-z
Sliedregt, Nicolaas van (*1869, †25-12-1920) [Schoonvader van XII-z] XII-z
Slokkers, Dingena (*08-02-1889, †21-08-1940) [Schoonmoeder van XIII-dh] XIII-dh
Slokkers, Jacobus Wilhelmus (*25-08-1920, †15-08-1998) [Schoonvader van XII-ru] XII-ru
Slokkers, Sebastianus (*18-10-1921, †26-06-2005) [Schoonvader van XIV-ak] XIV-ak
Slokkers, Toon (*±1910, †1975) XII-iq
Slootmans, Petronilla (*10-06-1799, †24-02-1893) [Schoonmoeder van X-aj] X-aj
Smeets, Arnoldus Johannes Adrianus (*09-06-1934, †19-03-1981) [Zoon van XII-go] **XII-go,1**
Smeets, Arnoldus Maria (*18-08-1909, †13-02-1996) [Partner van XII-go] XII-go; XIII-gd
Smeets, Helena Margaretha Maria (*25-10-1935, †08-08-2006) [Dochter van XII-go] **XII-go,2**
Smid, Hilke (*09-03-1842, †20-03-1919) X-aj
Smits, Anna Maria (*12-04-1848) [Schoonmoeder van X-cb] X-cb
Smits, Maria Theresia (*01-03-1829, †26-07-1900) [Schoonmoeder van IX-al] IX-al
Smits, Petronella (*09-05-1854, †11-03-1942) [Schoonmoeder van XI-jo] XI-jo
Smolders, Antonius (*22-08-1892) [Partner van XII-ci] XII-ci
Smolders, Cornelis (*16-10-1920) [Zoon van XII-ci] **XII-ci,3**
Smolders, Johanna (*17-10-1917) [Dochter van XII-ci] **XII-ci,1**
Smolders, Petrus (*14-04-1919) [Zoon van XII-ci] **XII-ci,2**
Smout, Cornelia (*08-09-1906, †15-05-1977) [Partner van XII-cx] XII-cx; XIII-dm; XIII-dn
Smout, Jacobus Adrianus Hendrikus (*17-01-1938, †02-07-2012) [Schoonvader van XV-ab] XV-ab
Smout, Jacobus Marijn (*31-03-1877) [Schoonvader van XII-cx] XII-cx
Smout, Johanna [Schoonmoeder van VII-x] VII-x
Smout, Maria Theresia (*20-11-1830, †05-10-1895) [Schoonmoeder van XI-fh] XI-fh
Snepvangers, Christiaan (~23-08-1797, †05-08-1836) [Schoonvader van IX-v] IX-v
Snepvangers, Doodgeboren kind (levenloos *06-04-1868) [Kind van IX-v] **IX-v,2**
Snepvangers, Johannes (*30-12-1827, †28-12-1896) [Partner van IX-v] IX-v
Snepvangers, Lucia (*03-11-1859, †11-10-1936) [Schoonmoeder van XI-hm] XI-hm
Snepvangers, Maria (*25-12-1866) [Dochter van IX-v] **IX-v,1**
Snijders, Adriana Juliana (*27-07-1883) [Partner van XII-a] XII-a; XIII-a
Snijders, Johanna (*19-06-1907, †27-11-1999) [Schoonmoeder van XIV-dg] XIV-dg
Snijders, Johannes Wilhelmus (*1851) [Schoonvader van XII-a] XII-a
Snoeijers, Adrianus (*25-10-1887, †04-03-1976) [Schoonvader van XII-mg] XII-mg
Snoeijers, Christianus (*25-03-1909, †15-04-1991) [Schoonvader van XII-ni] XII-ni
Snoeijers, Maria Cornelia (*16-10-1922, †09-12-1986) [Schoonmoeder van XIV-bs] XIV-bs
Soffers, Baptistus Josephus (*06-09-1932, †15-07-1983) [Nummer XII-vk] **XII-vk**; XIII-vj; XIII-vk; XIII-vl
Soffers, Henricus Philippus (*09-01-1917) [Nummer XI-jv] **XI-jv**; XII-vl
Soffers, Jacobus Petrus (*09-04-1881) [Partner van X-do] X-do; XI-ju; XI-jv; XI-jw
Soffers, Liza Maria Philomena (*22-10-1928) [Nummer XI-jw] **XI-jw**
Soffers, Ludovicus Antonius (*15-06-1908) [Nummer XI-ju] **XI-ju**; XII-vk
Soffers, Petrus (*07-06-1845, †05-03-1934) [Schoonvader van X-do] X-do
Someren, Joanna van (*16-03-1879, †04-02-1956) [Schoonmoeder van XII-jv] XII-jv
Somers, Lucia (*03-11-1898) [Schoonmoeder van XIII-ch] XIII-ch
Son, Maria van (*13-05-1848, †19-03-1919) [Schoonmoeder van XII-ln] XII-ln

Soomers, Maria Petronella (*04-01-1904, †11-08-1978) [Schoonmoeder van XII-hq] XII-hq
Speek, Maria Elisabeth (*18-11-1871, †01-10-1947) [Schoonmoeder van XI-js] [Schoonmoeder van XI-ib] XI-ib; XI-js
Sprundel, Cornelis Marinus Johannes van (*16-02-1896, †05-01-1981) [Schoonvader van XIII-nf] XIII-nf
Sprundel, Jacobus Wilhelmus Adrianus van (*12-07-1916, †06-02-1966) [Schoonvader van XIII-kp] XIII-kp
Sprundel, Johanna Petronella (Jans) van (*25-08-1869, †03-03-1958) [Partner van IX-an] IX-an; X-dd; X-de
Sprundel, Marijn van (*14-02-1835, †19-01-1871) [Schoonvader van IX-an] IX-an
Staal, Marinus (*1942, †27-02-2009) [Partner van XIII-ss] XIII-ss
Stam, Johannes (*09-12-1838) [Schoonvader van XI-cc] XI-cc
Stam, Wilhelmina Maria Catharina (*26-05-1867, †31-12-1945) [Partner van XI-cc] XI-cc; XII-gi
Stander, Petronella Adriana (*30-01-1909, †05-02-2001) XIII-k
Standers, Johanna Catharina (*28-09-1876, †08-07-1947) [Schoonmoeder van XII-fp] [Schoonmoeder van XII-ca] XII-ca; XII-fp
Steen, Adrianus van (*22-09-1868) [Schoonvader van XII-p] XII-p
Steen, Catharina van (*06-06-1893) [Partner van XII-p] XII-p
Steenpaal, Adrianus van (*28-02-1833, †03-02-1914) [Schoonvader van XI-at] XI-at
Steenpaal, Cornelia van (*15-10-1917) [Partner van XII-ft] XII-ft
Steenpaal, Johannes van (*10-10-1867, †05-02-1933) [Schoonvader van XII-ft] XII-ft
Steenpaal, Maria Johanna van (*26-04-1936, †25-01-1990) [Schoonmoeder van XV-aq] [Schoonmoeder van XV-ar] XV-aq; XV-ar
Steenpaal, Philomina van (*18-09-1878, †26-12-1965) [Partner van XI-at] XI-at; XII-de; XII-df; XII-dg; XII-dh
Stelwage, Adrianus (*29-12-1915, †13-02-1980) [Partner van XII-uz] XII-uz
Stelwage, Izak (*07-07-1888, †15-06-1958) [Schoonvader van XII-uz] XII-uz
Stoetzer, Albertus Petrus Antonius (*1908) [Partner van XII-bo] XII-bo
Stoetzer, Franciscus Antonius Johannes (*23-08-1881) [Schoonvader van XII-bo] XII-bo
Stoffels, Cornelia Maria (*20-09-1901, †20-03-1976) [Schoonmoeder van XII-qz] XII-qz
Stoffels, Dimphna (*01-08-1831) [Schoonmoeder van XI-ci] XI-ci
Stoffels, Jacoba (*17-02-1897, †31-05-1976) [Schoonmoeder van XIII-sv] XIII-sv
Stoffels, Johanna Cornelia (*05-03-1904, †13-12-1983) [Schoonmoeder van XIII-gy] XIII-gy
Stoffels, Johanna Elisabeth (*10-05-1924, †16-12-2008) [Partner van XII-pc] XII-pc; XIII-qh; XIII-qi; XIII-qj; XIII-qk; XIII-ql; XIII-qm
Stoffels, Joop (*01-12-1943, †21-05-1997) [Partner van XIII-aq] XIII-aq
Stoffels, Maria Elizabet (*30-11-1871, †27-02-1945) [Schoonmoeder van XII-lj] XII-lj
Stoffels, Petrus Marinus (*1877) [Schoonvader van XII-pc] XII-pc
Stok, Elisabeth (*03-12-1861, †16-05-1930) [Schoonmoeder van XII-bs] XII-bs
Stok, Jacobus (*29-09-1857, †28-08-1942) [Schoonvader van XII-lk] XII-lk
Stok, Johanna Cornelia (*18-02-1915, †03-03-2008) [Partner van XII-lm] XII-lm; XIII-nd; XIII-ne; XIII-nf
Stok, Suzanna Maria (*25-06-1908, †28-03-1988) [Partner van XII-lk] XII-lk; XIII-mz; XIII-na; XIII-nb
Stoop, Elisa Cornelia Johanna (*25-04-1912, †02-05-1993) [Schoonmoeder van XIII-kc] [Schoonmoeder van XIII-jz] XIII-jz; XIII-kc
Stoop, Pieternella (*30-10-1857, †05-11-1919) [Schoonmoeder van XI-ce] XI-ce
Stouthart, Cornelis Paulus (Kees) (*17-09-1929, †02-11-2016) [Partner van XIII-ak] XIII-ak
Straaten, Cornelia van (*20-10-1869, †04-10-1954) [Schoonmoeder van XII-ce] XII-ce

Stuijts, Anna Catharina (*24-04-1901, †02-11-1957) [Schoonmoeder van XII-mn] XII-mn
Suijkerbuijck, Johannes (~25-09-1771, †24-10-1813) [Schoonvader van VIII-m] VIII-m
Suijkerbuijck, Petrus (~14-02-1797, †28-11-1872) [Partner van VIII-m] VIII-m; IX-ad
Suijkerbuijk, Adriana Cornelia (*14-10-1890, †04-11-1890) [Dochter van XI-b] **XI-b,3**
Suijkerbuijk, Adriana Johanna (*11-07-1885, †04-09-1921) [Nummer XII-c] **XII-c**
Suijkerbuijk, Adrianus (*09-12-1810, †01-09-1861) [Schoonvader van XI-b] XI-b
Suijkerbuijk, Adrianus (*18-10-1856, †26-12-1935) [Schoonvader van XI-hp] [Schoonvader van XII-ax] XI-hp; XII-ax
Suijkerbuijk, Adrianus Jacobus (*08-01-1911) [Partner van XII-jg] XII-jg
Suijkerbuijk, Adrianus Jacobus Antonius (*21-02-1911) [Zoon van XI-hp] **XI-hp,1**
Suijkerbuijk, Andreas Johannes (*24-05-1930, †26-05-1966) [Nummer XII-uc] **XII-uc**
Suijkerbuijk, Anna Cornelia (*16-11-1878, †30-05-1955) [Schoonmoeder van XIII-gf] XIII-gf
Suijkerbuijk, Anna Maria Cornelia Josephina (*28-01-1921, †05-05-2009) [Nummer XII-rq] **XII-rq**
Suijkerbuijk, Antonius (*10-06-1894) [Partner van XII-eq] XII-eq; XIII-es
Suijkerbuijk, Carolus Adrianus Antonius (Karel) (*29-09-1908, †28-08-1969) [Schoonvader van XII-mm] [Schoonvader van XII-sa] XII-mm; XII-sa
Suijkerbuijk, Cataharina (*1830, †01-09-1892) [Nummer IX-ad] **IX-ad**; X-bt; X-bu; X-bv
Suijkerbuijk, Catharina Johanna Helena (*13-02-1912, †23-03-2003) [Nummer XII-ro] **XII-ro**
Suijkerbuijk, Cornelia (*28-02-1852, †10-04-1934) [Schoonmoeder van XI-fk] XI-fk
Suijkerbuijk, Cornelia Adriana (*15-06-1915) [Dochter van XI-jl] **XI-jl,2**
Suijkerbuijk, Cornelia Anna (*18-11-1907, †02-08-1998) [Schoonmoeder van XII-ho] XII-ho
Suijkerbuijk, Cornelia Helena (*05-07-1898) [Dochter van XI-b] **XI-b,6**
Suijkerbuijk, Cornelis (*02-09-1886) [Partner van XI-hp] XI-hp; XII-ro; XII-rp; XII-rq
Suijkerbuijk, Cornelis Ludovicus (*22-08-1879, †12-08-1963) [Schoonvader van XII-jg] XII-jg
Suijkerbuijk, Dingena (*19-03-1843, †11-01-1901) [Schoonmoeder van X-dh] X-dh
Suijkerbuijk, Franciscus Catharinus (Frans) (*20-10-1929, †14-06-2014) [Schoonvader van XIV-ao] XIV-ao
Suijkerbuijk, Franciscus Johannes (*01-06-1904, †31-12-1904) [Zoon van XI-b] **XI-b,8**
Suijkerbuijk, Frederika Elisabeth Maria (*22-11-1917, †09-05-1993) [Nummer XII-rp] **XII-rp**
Suijkerbuijk, Godefrida (*21-03-1920) [Partner van XII-aw] XII-aw
Suijkerbuijk, Helena Maria (*14-01-1891) [Partner van XII-ax] XII-ax
Suijkerbuijk, Helena Maria Frederica (*22-06-1915) [Dochter van XI-hp] **XI-hp,3**
Suijkerbuijk, Jacobus (*30-12-1887) [Schoonvader van XII-aw] XII-aw
Suijkerbuijk, Jacobus Hubertus (*15-04-1927, †20-09-1997) [Partner van XII-rv] XII-rv
Suijkerbuijk, Jacobus Johannes (*21-11-1894, †23-11-1979) [Schoonvader van XII-mp] XII-mp
Suijkerbuijk, Johanna (Ankie) (*06-08-1956) [Dochter van XII-mp] **XII-mp,1**
Suijkerbuijk, Johanna Adriana (*12-02-1900) [Dochter van XI-b] **XI-b,7**
Suijkerbuijk, Johanna Petronella (*02-07-1889, †26-08-1889) [Dochter van XI-b] **XI-b,2**
Suijkerbuijk, Johannes Hendrikus (*26-08-1924, †04-09-2006) [Schoonvader van XIII-jn] XIII-jn
Suijkerbuijk, Ludovicus (*14-05-1883) [Partner van XI-jl] XI-jl; XII-uc
Suijkerbuijk, Maria Louisa (*04-09-1894, †11-04-1895) [Dochter van XI-b] **XI-b,4**
Suijkerbuijk, Matthijs (*29-04-1887) [Schoonvader van XII-rv] XII-rv
Suijkerbuijk, Petronella Maria Adriana (*17-11-1922) [Schoonmoeder van XII-mx] XII-mx
Suijkerbuijk, Petrus (*24-09-1913) [Zoon van XI-jl] **XI-jl,1**
Suijkerbuijk, Petrus Johannes (*11-02-1843, †28-11-1920) [Schoonvader van XI-jl] XI-jl
Suijkerbuijk, Petrus Johannes (*21-04-1856, †18-04-1943) [Partner van XI-b] XI-b; XII-c
Suijkerbuijk, Petrus Johannes (*07-12-1912, †29-11-2000) [Partner van XIII-et] XIII-et
Suijkerbuijk, Philomena (*07-03-1869, †09-12-1948) [Schoonmoeder van XII-no] XII-no

Suijkerbuijk, Rosa (*1915, †18-03-2009) [Schoonmoeder van XIII-cg] XIII-cg
Suijkerbuijk, Serge (*07-10-1971, †07-10-1971) [Zoon van XII-sa] **XII-sa,1**
Suijkerbuijk, Sophia Francisca (*22-12-1896, †31-03-1897) [Dochter van XI-b] **XI-b,5**
Suijkerbuijk, Wilhelmina (*16-07-1841, †02-03-1909) [Schoonmoeder van X-cn] X-cn
Suijkerbuijk, Willem (*03-08-1864, †26-12-1939) [Schoonvader van XII-eq] XII-eq
Suikerbuik, Adriana (*05-05-1861, †11-03-1945) [Schoonmoeder van XII-ij] XII-ij
Suikerbuik, Antonij (*21-04-1885, †11-04-1969) [Schoonvader van XII-bd] XII-bd
Suikerbuik, Cornelia Adriana (Corrie) (*03-05-1930, †14-12-2009) [Schoonmoeder van XIII-qm] XIII-qm
Suikerbuik, Jacoba Petronella (*20-04-1912, †17-12-2002) [Partner van XII-bd] XII-bd; XIII-at; XIII-au
Swagemakers, Bartholomeus (~04-03-1764, †11-07-1849) [Partner van VII-s] VII-s
Swagemakers, Catharina Adriana [Schoonmoeder van XII-gm] XII-gm
Swagemakers, Petrus Gabriëls (~28-02-1732, []05-12-1772) [Schoonvader van VII-s] VII-s
Taeijmans, Cornelia (~06-09-1735) [Partner van VI-h] VI-h; VII-x
Taheij, Adriana Jacoba (*30-09-1913, †17-03-1997) [Schoonmoeder van XIII-at] XIII-at
Tak, Anna Maria (*25-01-1853, †16-04-1939) [Schoonmoeder van XII-cu] XII-cu
Tak, Cornelis (*03-05-1862) [Schoonvader van XII-o] XII-o
Tak, Johanna Petronella (*27-02-1893) [Partner van XII-o] XII-o; XIII-o
Tak, Johannes (*23-06-1875, †27-03-1932) [Schoonvader van XII-cg] XII-cg
Tak, Quirinus Antonius Gerardus (*07-08-1903, †01-01-1973) [Partner van XII-cg] XII-cg; XIII-ce; XIII-cf
Taks, Adriana Maria [Partner van XI-ev] XI-ev; XII-lu
Takx, Maria Adriana (*04-11-1834, †23-06-1894) [Schoonmoeder van XI-bm] XI-bm
Talboom, Adrianus (*26-02-1865, †03-09-1938) [Schoonvader van XII-no] XII-no
Talboom, Aldegonda (*24-09-1864) [Schoonmoeder van X-cx] X-cx
Talboom, Franciscus (*07-02-1916, †12-10-2004) [Schoonvader van XIII-fq] XIII-fq
Talboom, Wilhelmus (*07-05-1909) [Partner van XII-no] XII-no
Tange, Elisabeth (*13-10-1866, †17-10-1936) [Schoonmoeder van XI-jq] XI-jq
Tange, Machiel (*11-08-1836, †1875) [Schoonvader van XI-bb] XI-bb
Tange, Petrus Johannes (*16-09-1904, †26-09-1985) [Nummer XII-eh] **XII-eh**; XIII-ep
Tange, Sebastiaan (*04-05-1875, †11-03-1957) [Partner van XI-bb] XI-bb; XII-eh
Tax, Adrianus Leonardus (*20-12-1879) XII-cj
Teijsen, Irma (*29-05-1916, []11-09-1986) [Partner van XI-gg] XI-gg; XII-ni
Teijsen, Wilhelmus [Schoonvader van XI-gg] XI-gg
Terheijden, Anna Catharina van (*16-06-1889, †08-11-1964) [Schoonmoeder van XII-ca] XII-ca
Terheijden, Arnoldus Cornelius Maria (Noud) van (*12-07-1938, †03-12-1991) [Partner van XIII-kt] XIII-kt
Terheijden, Christianus Henricus van (*23-06-1911, †15-05-1986) [Schoonvader van XIII-kt] XIII-kt
Terheijden, Cornelia Johanna (Sjoke) van (*19-03-1862, †21-02-1949) [Schoonmoeder van XI-ef] XI-ef
Terheijden, Jacobus (Koos) van (*26-06-1912, †05-12-1961) [Schoonvader van XIII-eb] XIII-eb
Terneldili, Melchior (*05-10-1887, †02-08-1962) [Schoonvader van XII-gg] XII-gg
Terneldili, Wilhelmus (*14-05-1920, †04-10-1995) [Partner van XII-gg] XII-gg
Testers, Johannes Adrianus Cornelis Maria (Jan) (*12-09-1930, †12-11-2014) [Schoonvader van XIV-kc] XIV-kc
Teunisse, Elizabeth (*07-09-1888, †13-03-1955) [Schoonmoeder van XII-nn] XII-nn
Theijsen, Anna Catharina (*12-03-1828, †08-06-1882) [Dochter van VIII-r] **VIII-r,3**

Theunisse, Antonie (*03-03-1858, †23-06-1940) [Schoonvader van XI-dk] XI-dk
Theunisse, Dimphna (*01-02-1885, †06-12-1941) [Partner van XI-dk] XI-dk; XII-iv; XII-iw
Theuns, Adam (*15-09-1895, †28-05-1932) X-dd
Theuns, Adriana [Schoonmoeder van VIII-y] VIII-y
Theuns, Catharina (*19-05-1901, †03-03-1996) [Schoonmoeder van XIII-pt] XIII-pt
Theuns, Jacobus (*1914) [Schoonvader van XII-nc] XII-nc
Theuns, Johannes (*1931) [Schoonvader van XIV-eh] XIV-eh
Thijsen, Adrianus [Schoonvader van VIII-r] VIII-r
Thijsen, Adrianus (*22-09-1882) [Nummer X-cu] **X-cu**
Thijsen, Alphons (*1876) [Nummer X-cr] **X-cr**
Thijsen, Anna Cornelia (*22-10-1885) [Nummer X-cw] **X-cw**; XI-id
Thijsen, Cornelius (*10-02-1842, †16-03-1843) [Zoon van VIII-r] **VIII-r,6**
Thijsen, Cornelius (*21-05-1845, †17-12-1922) [Nummer IX-ak] **IX-ak**; X-cq; X-cr; X-cs; X-ct; X-cu; X-cv; X-cw
Thijsen, Gabriël (*07-02-1823) [Zoon van VIII-r] **VIII-r,1**
Thijsen, Gerardus (*1885) [Nummer X-cv] **X-cv**
Thijsen, Jacobus (*27-09-1825) [Zoon van VIII-r] **VIII-r,2**
Thijsen, Johanna Catharina (*1872, †21-07-1950) [Nummer X-cq] **X-cq**; XI-ic
Thijsen, Johannes Baptist (*25-03-1877) [Nummer X-cs] **X-cs**
Thijsen, Maria Elizabeth (*23-07-1838) [Dochter van VIII-r] **VIII-r,5**
Thijsen, Petronella (*01-04-1879) [Nummer X-ct] **X-ct**
Thijssen, Adriana Maria (*02-05-1875, †27-05-1909) [Nummer X-cp] **X-cp**; XI-ia; XI-ib
Thijssen, Jacobus (*30-12-1833, †12-12-1885) [Nummer IX-aj] **IX-aj**; X-cp
Thijssens, Johannes Cornelis (~17-03-1799, †27-12-1873) [Partner van VIII-r] VIII-r; IX-aj; IX-ak
Thillo, Adrianus van (~31-10-1796, †19-08-1865) [Zoon van VII-r] **VII-r,4**
Thillo, Anna Maria van (~17-07-1802, †24-09-1866) [Nummer VIII-r] **VIII-r**; IX-aj; IX-ak
Thillo, Anna Philomena van (*29-04-1894, †22-12-1945) [Schoonmoeder van XIII-pl] XIII-pl
Thillo, Cornelius van (~16-11-1804) [Zoon van VII-r] **VII-r,7**
Thillo, Gerardus van (~24-08-1754, †17-03-1811) [Partner van VII-r] VII-r; VIII-q; VIII-r; VIII-s
Thillo, Joannes van (~20-01-1794) [Zoon van VII-r] **VII-r,3**
Thillo, Maria van (*11-05-1838, †26-09-1915) [Schoonmoeder van X-bq] X-bq
Thillo, Petrus Joannes van (~07-08-1791) [Zoon van VII-r] **VII-r,2**
Thillo, Petrus Johannes (Pieter) van (~14-05-1806, †11-10-1834) [Nummer VIII-s] **VIII-s**
Thillo, Willem van (~24-01-1799, †15-03-1867) [Zoon van VII-r] **VII-r,5**
Tiberius, Adriaan Jacobus (*18-11-1847, †23-01-1939) [Schoonvader van XI-ds] XI-ds
Tiberius, Adriaan Willem (*01-02-1885, †08-11-1960) [Partner van XI-ds] XI-ds; XII-jh; XII-ji; XII-jj; XII-jk; XII-jl; XII-jm
Tiberius, Adriana (Jaan) (*11-08-1908, †17-09-2007) [Nummer XII-ji] **XII-ji**; XIII-jc; XIII-jd; XIII-je; XIII-jf; XIII-jg
Tiberius, Adrianus (*14-11-1915, †10-05-1940) [Nummer XII-jl] **XII-jl**
Tiberius, Anna Cornelia (Keeke) (*11-08-1908, †16-12-1998) [Nummer XII-jh] **XII-jh**; XIII-iz; XIII-ja; XIII-jb
Tiberius, Anna Maria (*12-09-1909, †21-05-2000) [Nummer XII-jj] **XII-jj**
Tiberius, Cornelis Hubertus (Kees) (*20-01-1924) [Nummer XII-jm] **XII-jm**; XIII-jh; XIII-ji; XIII-jj; XIII-jk
Tiberius, Elisabeth Wilhelmina (*06-12-1918, †17-06-1927) [Dochter van XI-ds] **XI-ds,6**
Tiberius, Gerard (*11-08-1916) [Schoonvader van XIV-ce] XIV-ce
Tiberius, Joanna Elisabeth (*23-05-1911, †20-06-1954) [Nummer XII-jk] **XII-jk**

Tielen, Doodgeboren dochter (levenloos *09-10-1889) [Dochter van XI-k] **XI-k,2**
Tielen, Doodgeboren dochter (levenloos *16-03-1891) [Dochter van XI-k] **XI-k,3**
Tielen, Doodgeboren dochter (levenloos *21-05-1892) [Dochter van XI-k] **XI-k,4**
Tielen, Doodgeboren dochter (levenloos *13-03-1894) [Dochter van XI-k] **XI-k,6**
Tielen, Doodgeboren dochter (levenloos *10-12-1896) [Dochter van XI-k] **XI-k,7**
Tielen, Doodgeboren zoon (levenloos *29-03-1893) [Zoon van XI-k] **XI-k,5**
Tielen, Petronella (*08-04-1917) [Dochter van XII-l] **XII-l,2**
Tielen, Petrus (~16-02-1807, †20-11-1853) [Schoonvader van XI-k] XI-k
Tielen, Petrus (Pieter) (*21-06-1888, †27-09-1967) [Nummer XII-l] **XII-l**; XIII-n
Tielen, Wilhelmus (*25-03-1916) [Zoon van XII-l] **XII-l,1**
Tielen, Willem (*04-10-1852, †21-02-1936) [Partner van XI-k] XI-k; XII-l
Tiggel, Cornelis Adriaens van (*1755, []26-02-1782) [Partner van VII-l] VII-l
Tiggelen, Adrianus Johannes Cornelis van (*05-05-1925, †07-12-1989) [Partner van XIII-gr] XIII-gr; XIV-gg; XIV-gh; XIV-gi; XIV-gj; XIV-gk
Tiggelen, Cornelis Fredericus van (*06-08-1857, †05-08-1922) [Schoonvader van XII-dx] XII-dx
Tiggelen, Marinus van (*22-10-1891) [Partner van XII-dx] XII-dx
Tiggelen, Marinus van (*31-12-1894, †27-08-1980) [Schoonvader van XIII-gr] XIII-gr
Tiggelen, Mini van (*03-08-1953, †19-04-2001) [Nummer XIV-gg] **XIV-gg**
Tilbeurgh, Emiel van (*02-06-1928, †25-10-2014) [Schoonvader van XIV-bd] XIV-bd
Tilbeurgh, Matthias Anthonius van (*02-07-1911, †12-01-1989) [Schoonvader van XI-jf] XI-jf
Tilborg, Adriana van (*22-09-1865, †25-04-1906) [Nummer XI-ay] **XI-ay**; XII-dz; XII-ea; XII-eb
Tilborg, Adriana (Jaantje) van (*13-02-1923, †11-01-2016) [Nummer XIII-eq] **XIII-eq**; XIV-eg
Tilborg, Alberta Everdina van (*16-03-1895) [Nummer XII-ee] **XII-ee**
Tilborg, Albertina Everdina van (*11-03-1835, †26-01-1916) [Schoonmoeder van XI-az] [Schoonmoeder van XI-ba] XI-az; XI-ba
Tilborg, Franciscus van (*12-04-1896) [Schoonvader van XIII-ae] XIII-ae
Tilborg, Helena van (*17-05-1896, †13-10-1991) [Nummer XII-ed] **XII-ed**
Tilborg, Helena Jacoba van (*27-12-1897) [Nummer XII-ef] **XII-ef**
Tilborg, Hendrikus van (*01-11-1919, †26-04-1993) [Partner van XIII-ae] XIII-ae; XIV-u; XIV-v
Tilborg, Johanna Cornelia van (*02-09-1874) [Nummer XI-be] **XI-be**; XII-ej
Tilborg, Johannes Laurentius van (*04-03-1903) [Nummer XII-ei] **XII-ei**; XIII-eq
Tilborg, Josephus Jacobus van (*03-10-1885) [Nummer XI-bf] **XI-bf**; XII-ek
Tilborg, Laurens van (*12-01-1872) [Nummer XI-ba] **XI-ba**; XII-ee; XII-ef; XII-eg
Tilborg, Maria Cornelia van (*20-12-1879, †20-12-1957) [Nummer XI-bb] **XI-bb**; XII-eh
Tilborg, Matheus Jacobus Philippus van (*11-03-1922, †25-11-1994) [Nummer XII-ek] **XII-ek**
Tilborg, Mattheus van (~30-10-1776, †23-03-1835) [Schoonvader van IX-e] IX-e
Tilborg, Matthijs van (*03-09-1845) [Nummer X-t] **X-t**; XI-be; XI-bf
Tilborg, Matthijs van (*03-03-1898) [Zoon van XI-az] **XI-az,3**
Tilborg, Petrus Gerardus van (*14-01-1840) [Nummer X-r] **X-r**; XI-ax; XI-ay; XI-az; XI-ba; XI-bb
Tilborg, Petrus Gerardus van (*07-02-1891) [Nummer XII-ec] **XII-ec**
Tilborg, Petrus Gerardus van (*05-05-1893) [Zoon van XI-ba] **XI-ba,1**
Tilborg, Philippus van (*02-05-1881) [Nummer XI-bd] **XI-bd**; XII-ei
Tilborg, Willem van (*07-12-1867) [Nummer XI-az] **XI-az**; XII-ec; XII-ed
Tilburg, Adriaan van (~16-04-1805, †02-05-1879) [Partner van IX-i] IX-i; X-v; X-w; X-x; X-y
Tilburg, Adriana van [Nummer XI-bo] **XI-bo**
Tilburg, Adriana van (*07-05-1872, †1875) [Dochter van X-s] **X-s,2**

Tilburg, Adriana Johanna van (*28-01-1901) [Dochter van XI-ba] **XI-ba,5**
Tilburg, Adriana Maria van (*24-03-1895) [Nummer XII-gw] **XII-gw**
Tilburg, Adriana Maria Cornelia van (*16-06-1871) [Schoonmoeder van X-de] X-de
Tilburg, Adrianus van (*15-08-1885) [Schoonvader van XII-ew] [Schoonvader van XII-me] [Schoonvader van XII-kg] XII-ew; XII-kg; XII-me
Tilburg, Adrianus van (*10-10-1887, †14-10-1959) [Nummer XI-bq] **XI-bq**; XII-ew
Tilburg, Adrianus van (*19-08-1912) [Zoon van XI-bz] **XI-bz,2**
Tilburg, Adrianus Cornelius van (*12-07-1894, †14-07-1954) [Schoonvader van XIII-gz] XIII-gz
Tilburg, Anna Cornelia van (*31-08-1826, †07-10-1864) [Schoonmoeder van XI-aq] XI-aq
Tilburg, Anna Maria van (~24-01-1800, †22-12-1871) [Schoonmoeder van X-f] X-f
Tilburg, Anna Maria van (*12-08-1875, †13-12-1955) [Schoonmoeder van XII-au] XII-au
Tilburg, Anna Maria Elisabeth van (*10-10-1827, †11-01-1914) [Schoonmoeder van XI-cf] XI-cf
Tilburg, Antonetta van (*07-12-1835) [Nummer X-v] **X-v**; XI-bl; XI-bm
Tilburg, Antonius van (*10-09-1890) [Nummer XII-dy] **XII-dy**
Tilburg, Catharina van (*13-08-1838, †03-05-1898) [Schoonmoeder van XI-dw] [Schoonmoeder van XI-dy] XI-dw; XI-dy
Tilburg, Catharina van (*08-11-1866, †06-07-1944) [Schoonmoeder van XI-hv] XI-hv
Tilburg, Catharina van (*05-12-1904, †28-09-1959) [Partner van XII-fc] XII-fc
Tilburg, Catharina Maria van (*26-02-1941) [Partner van XIII-gz] XIII-gz
Tilburg, Christiaan van (*26-07-1881, †15-08-1963) [Partner van XI-bz] XI-bz; XII-gb
Tilburg, Christiaan van (*1937) [Nummer XIII-fl] **XIII-fl**
Tilburg, Cornelia van (*05-06-1886) [Nummer XII-dw] **XII-dw**
Tilburg, Cornelia van (*18-03-1897) [Dochter van XI-ch] **XI-ch,5**
Tilburg, Cornelia van (*17-10-1899) [Dochter van XI-ba] **XI-ba,4**
Tilburg, Cornelia van (*06-11-1919, †08-08-1995) [Schoonmoeder van XIII-cp] XIII-cp
Tilburg, Cornelis van (*16-05-1865, †17-03-1888) [Zoon van X-y] **X-y,1**
Tilburg, Cornelis Cornelissen van (~02-12-1762, †11-10-1832) [Schoonvader van IX-i] IX-i
Tilburg, Cornelis Hendrikus van (*22-06-1914) [Zoon van XI-bz] **XI-bz,3**
Tilburg, Cornelius Johannes van (*19-08-1908, †15-10-1984) [Partner van XII-pa] XII-pa; XIII-gf
Tilburg, Dimphna Maria van (*05-01-1913, †1997) [Partner van XII-ew] XII-ew
Tilburg, Elisabeth van (*01-12-1841, †09-06-1910) [Schoonmoeder van XI-bt] XI-bt
Tilburg, Elisabeth van (*29-08-1893) [Nummer XII-gv] **XII-gv**
Tilburg, Franciscus van (*18-03-1897) [Zoon van XI-ch] **XI-ch,6**
Tilburg, George Franciscus van (*31-01-1918) [Zoon van XII-gu] **XII-gu,3**
Tilburg, Gerard van (*30-01-1881, †17-04-1962) [Schoonvader van XII-oe] XII-oe
Tilburg, Godefridus (Frie) van (*09-06-1937, †06-10-1998) [Nummer XIII-qf] **XIII-qf**
Tilburg, Godefried van (*25-05-1883, †07-12-1968) [Schoonvader van XII-pa] XII-pa
Tilburg, Gregorius van (*08-07-1864, †06-04-1929) [Partner van XI-ch] XI-ch; XII-gu; XII-gv; XII-gw
Tilburg, Helena van (*13-04-1888) [Nummer XII-dx] **XII-dx**
Tilburg, Helena Elisabeth Johanna (Lena) van (*31-10-1919, †15-08-2002) [Nummer XIII-gt] **XIII-gt**
Tilburg, Hendrik van (*13-08-1820, †02-09-1869) [Schoonvader van XI-ch] XI-ch
Tilburg, Hendrikus van (*20-11-1863, †22-06-1892) [Nummer XI-ax] **XI-ax**; XII-dw; XII-dx; XII-dy
Tilburg, Hendrikus van (*07-07-1890, †02-03-1941) [Nummer XII-gu] **XII-gu**; XIII-gs; XIII-gt
Tilburg, Henricus van (~23-11-1809) [Partner van IX-e] IX-e; X-r; X-s; X-t

Tilburg, Jacoba van (*11-12-1926, †03-04-2005) [Partner van XII-cq] XII-cq
Tilburg, Jacobus Johannes van (*30-11-1908, †15-07-1999) [Partner van XII-oe] XII-oe; XIII-pt; XIII-pu
Tilburg, Joanna Hendrica van (*19-04-1871, †17-03-1927) [Nummer XI-bc] **XI-bc**
Tilburg, Johanna Adriana Maria van (*12-01-1934, †14-08-2012) [Schoonmoeder van XIII-ph] XIII-ph
Tilburg, Johanna Jacoba van (*23-11-1930, †08-03-2012) [Partner van XIII-cw] XIII-cw
Tilburg, Johanna Maria (Jo) van (*02-06-1918, †08-05-1994) [Partner van XIII-dp] XIII-dp; XIV-de; XIV-df; XIV-dg; XIV-dh; XIV-di; XIV-dj; XIV-dk; XIV-dl
Tilburg, Johannes van (*28-08-1882, †11-10-1950) [Schoonvader van XII-qv] [Schoonvader van XII-cq] [Schoonvader van XIII-cw] XII-cq; XII-qv; XIII-cw
Tilburg, Johannes van (*31-03-1892, †06-05-1892) [Zoon van XI-ch] **XI-ch,2**
Tilburg, Johannes van (*30-06-1917, †21-06-2001) [Schoonvader van XIV-v] XIV-v
Tilburg, Johannes van (*28-03-1918) [Partner van XII-qv] XII-qv
Tilburg, Johannes Gerardus van (*28-06-1902) [Nummer XII-eg] **XII-eg**
Tilburg, Johannes Jacobus van (*16-04-1865) [Schoonvader van XII-fc] XII-fc
Tilburg, Johannes Laurens van (*04-09-1843, †1890) [Nummer X-s] **X-s**; XI-bc; XI-bd
Tilburg, Jozef Cornelis van (*06-08-1878, †27-11-1948) [Schoonvader van XIII-dp] [Schoonvader van XII-pw] XII-pw; XIII-dp
Tilburg, Kornelis van (*02-04-1844, †14-11-1922) [Nummer X-x] **X-x**; XI-bo; XI-bp; XI-bq
Tilburg, Kornelis Antonius van (*03-01-1915, †29-12-1991) [Nummer XII-ew] **XII-ew**
Tilburg, Maria van (*12-12-1881) [Dochter van X-y] **X-y,2**
Tilburg, Maria van (*30-07-1937, †15-09-2015) [Schoonmoeder van XIII-sm] XIII-sm
Tilburg, Maria Adriana van (*22-11-1860) [Schoonmoeder van XII-t] XII-t
Tilburg, Maria Cornelia van (*1874) [Dochter van X-s] **X-s,3**
Tilburg, Maria Cornelia van (*06-08-1877, †19-01-1955) [Nummer XI-bp] **XI-bp**; XII-ev
Tilburg, Marinus Gregorius van (*14-05-1914) [Zoon van XII-gu] **XII-gu,1**
Tilburg, Petronella van (*21-11-1841) [Nummer X-w] **X-w**; XI-bn
Tilburg, Petronella Adriana van (*21-05-1917, †25-04-1918) [Dochter van XI-bq] **XI-bq,2**
Tilburg, Petronella Antonia van (*15-08-1915) [Nummer XIII-gs] **XIII-gs**
Tilburg, Petronella Johanna van (*20-02-1838) [Dochter van IX-e] **IX-e,1**
Tilburg, Petrus Adrianus van (*01-06-1917, †30-01-1918) [Zoon van XI-bz] **XI-bz,4**
Tilburg, Petrus Marinus Cornelis van (*23-05-1915) [Partner van XII-me] XII-me
Tilburg, Pieternella van (*27-02-1870) [Schoonmoeder van XII-df] XII-df
Tilburg, Wilhelmus van (*11-08-1911, †23-12-1978) [Nummer XII-gb] **XII-gb**; XIII-fl; XIII-fm; XIII-fn
Tilburg, Willem van (*02-04-1844, †02-06-1906) [Nummer X-y] **X-y**
Tilburg, Willem van (*28-02-1847, †23-11-1937) [Schoonvader van XI-bz] XI-bz
Tillo, Adriaan van (*16-10-1860, †03-10-1916) [Nummer X-ci] **X-ci**; XI-hf; XI-hg
Tillo, Adriana van (*31-07-1901, †20-10-1901) [Dochter van X-ci] **X-ci,5**
Tillo, Adriana van (*16-11-1913, †04-03-1989) [Nummer XII-of] **XII-of**
Tillo, Adriana van (*28-03-1916, †21-05-1916) [Dochter van XI-go] **XI-go,1**
Tillo, Adriana van (*12-01-1925, †25-09-1995) [Dochter van XI-hb] **XI-hb,9**
Tillo, Adriana Catharina van (*20-07-1913, †16-03-1931) [Dochter van XI-gm] **XI-gm,3**
Tillo, Adriana Cornelia van (*14-05-1913, †13-12-1985) [Nummer XII-np] **XII-np**; XIII-oz
Tillo, Adriana Cornelia Catharina van (*28-05-1919, †08-11-2004) [Nummer XII-qv] **XII-qv**
Tillo, Adriana Maria van (*22-01-1911, †16-08-1911) [Dochter van XI-gk] **XI-gk,4**
Tillo, Adrianus van (*19-03-1855, †12-11-1859) [Zoon van IX-af] **IX-af,6**
Tillo, Adrianus van (*23-11-1889, †22-01-1892) [Zoon van X-cd] **X-cd,9**
Tillo, Adrianus van (*07-10-1902) [Nummer XI-hu] **XI-hu**

Tillo, Adrianus van (*10-04-1917, †09-04-2007) [Nummer XII-qo] **XII-qo**; XIII-tc; XIII-td; XIII-te
Tillo, Adrianus van (*02-05-1924, †08-08-1940) [Zoon van XI-he] **XI-he,4**
Tillo, Adrianus Gerardus van (*26-09-1911, †1975) [Nummer XII-os] **XII-os**
Tillo, Adrianus Joannes van (*07-02-1892, †24-11-1973) [Nummer XI-he] **XI-he**; XII-qv; XII-qw; XII-qx; XII-qy; XII-qz; XII-ra
Tillo, Adrianus Marinus van (*23-08-1917, †16-01-2000) [Nummer XII-pf] **XII-pf**; XII-rm
Tillo, Adrianus Paulus van (*26-03-1919, †05-04-1920) [Zoon van XI-gs] **XI-gs,5**
Tillo, Anna Catharina van (*23-05-1859, †14-06-1859) [Dochter van IX-af] **IX-af,8**
Tillo, Anna Catharina van (*03-07-1883, †21-07-1883) [Dochter van X-cg] **X-cg,2**
Tillo, Anna Catharina van (*19-03-1885, †30-11-1974) [Nummer XI-gr] **XI-gr**; XII-ox
Tillo, Anna Catharina van (*22-04-1889, †17-05-1889) [Dochter van X-cg] **X-cg,7**
Tillo, Anna Cornelia (Kee) van (*14-02-1888, †13-02-1963) [Nummer XI-hd] **XI-hd**; XII-qq; XII-qr; XII-qs; XII-qt; XII-qu
Tillo, Anna Cornelia van (*29-07-1912, †15-08-1989) [Nummer XII-oy] **XII-oy**
Tillo, Anna Cornelia van (*07-04-1926, †09-06-1926) [Dochter van XI-gn] **XI-gn,13**
Tillo, Anna Helena Maria van (*29-06-1949, †01-02-1953) [Dochter van XII-qw] **XII-qw,1**
Tillo, Anna Maria van (*02-03-1853, †25-04-1911) [Nummer X-cf] **X-cf**; XI-gt; XI-gu; XI-gv; XI-gw; XI-gx; XI-gy; XI-gz; XI-ha
Tillo, Anna Maria van (*15-08-1896, †10-06-1973) [Dochter van X-cg] **X-cg,12**
Tillo, Antonij van (*27-08-1883, †04-04-1973) [Nummer XI-gm] **XI-gm**; XI-hw; XII-nz; XII-oa; XII-ob; XII-oc; XII-od
Tillo, Antonius van (*09-02-1894, †05-05-1894) [Zoon van X-ci] **X-ci,2**
Tillo, Antonius Johannes van (*22-07-1895, †23-12-1958) [Zoon van X-ci] **X-ci,3**
Tillo, Antonius Josephus Maria van (*25-06-1946, †06-06-1980) [Zoon van XII-pe] **XII-pe,7**
Tillo, Barbara van (*25-05-1921, †28-10-1921) [Dochter van XI-gn] **XI-gn,8**
Tillo, Catharina van (*15-08-1875, †18-04-1959) [Nummer XI-gj] **XI-gj**; XII-nl; XII-nm
Tillo, Catharina van (*14-11-1886, †14-01-1887) [Dochter van X-cg] **X-cg,5**
Tillo, Catharina van (*25-09-1897, †01-01-1898) [Dochter van X-cg] **X-cg,13**
Tillo, Catharina van (*26-05-1915, †27-12-1915) [Dochter van XI-gm] **XI-gm,4**
Tillo, Catharina van (*28-04-1920, †02-08-1920) [Dochter van XI-gn] **XI-gn,7**
Tillo, Catharina van (*02-09-1952, †03-06-1989) [Nummer XIII-te] **XIII-te**
Tillo, Catharina Jacoba Maria (To) van (*05-05-1940, †17-12-1994) [Nummer XIII-qo] **XIII-qo**
Tillo, Cornelia van (*24-03-1924, †07-01-1980) [Nummer XII-om] **XII-om**
Tillo, Cornelia Johanna (Cor) van (*04-03-1926, †24-10-2015) [Nummer XII-qx] **XII-qx**; XIII-tx; XIII-ty; XIII-tz; XIII-ua
Tillo, Cornelia Maria van (*31-10-1901, †19-01-1984) [Nummer XII-pd] **XII-pd**; XIII-qn
Tillo, Cornelia Petronella van (*22-10-1925, †03-09-2014) [Nummer XII-ob] **XII-ob**
Tillo, Cornelis van (*01-04-1899, †04-06-1899) [Zoon van X-cn] **X-cn,5**
Tillo, Cornelis van (*03-08-1901, †26-07-2001) [Nummer XI-ht] **XI-ht**; XII-ru
Tillo, Cornelis van (*24-03-1923, †22-07-1999) [Nummer XII-ol] **XII-ol**
Tillo, Dimphina Helena Maria (Fien) van (*25-02-1925, †19-10-2008) [Nummer XII-qp] **XII-qp**; XIII-tf; XIII-tg; XIII-th
Tillo, Dimphna van (*21-06-1864, †09-11-1941) [Nummer X-co] **X-co**; XI-hw; XI-hx; XI-hy; XI-hz
Tillo, Dimphna Adriana van (*29-05-1912, †10-01-2005) [Nummer XII-nz] **XII-nz**
Tillo, Dina van (*12-02-1922, †18-12-1991) [Nummer XII-qh] **XII-qh**
Tillo, Dingena van (*04-09-1856, †04-10-1888) [Nummer X-ch] **X-ch**
Tillo, Dingena van (*08-02-1894) [Nummer XI-gp] **XI-gp**; XII-op
Tillo, Dingena van (*24-07-1895, †04-03-1931) [Nummer XI-hs] **XI-hs**; XII-rr; XII-rs; XII-rt

Tillo, Dingena van (*25-07-1908) [Nummer XII-no] **XII-no**
Tillo, Doodgeboren dochter van (levenloos *27-02-1929) [Dochter van XI-gn] **XI-gn,15**
Tillo, Doodgeboren kind van (levenloos *09-06-1943) [Kind van XII-qn] **XII-qn,1**
Tillo, Elisabeth van (*08-05-1891, †04-11-1965) [Nummer XI-hr] **XI-hr**
Tillo, Franciscus Marinus van (*12-01-1920) [Nummer XII-ow] **XII-ow**
Tillo, Gerard van (*28-01-1814, †17-10-1821) [Zoon van VIII-q] **VIII-q,1**
Tillo, Gerard van (*19-08-1825, †12-06-1899) [Nummer IX-ai] **IX-ai**; X-cm; X-cn; X-co
Tillo, Gerardus van (*11-04-1887, †21-03-1965) [Nummer XI-gs] **XI-gs**; XII-oy; XII-oz; XII-pa; XII-pb; XII-pc
Tillo, Gerardus van (*02-02-1894, †24-08-1911) [Zoon van X-cn] **X-cn,2**
Tillo, Gerardus Johannes van (*27-01-1926) [Zoon van XI-hu] **XI-hu,2**
Tillo, Gerardus Petrus van (*13-01-1913, †06-07-1973) [Nummer XII-ot] **XII-ot**
Tillo, Helena Elisabeth van (*27-01-1911, †13-12-2003) [Nummer XII-qb] **XII-qb**; XIII-sn; XIII-so; XIII-sp; XIII-sq
Tillo, Helena Petronella van (*27-06-1914, †30-05-1999) [Nummer XII-qc] **XII-qc**; XIII-sr
Tillo, Hendricus van (*25-12-1853, †13-06-1922) [Nummer X-cg] **X-cg**; XI-hb; XI-hc; XI-hd; XI-he
Tillo, Hendricus van (*19-09-1914, †10-01-1972) [Nummer XII-qn] **XII-qn**; XIII-tb
Tillo, Hendrik van (*13-10-1884, †19-10-1967) [Nummer XI-gn] **XI-gn**; XII-oe; XII-of; XII-og; XII-oh; XII-oi; XII-oj; XII-ok; XII-ol; XII-om; XII-on; XII-oo
Tillo, Hendrik van (*30-05-1927, †05-05-1999) [Nummer XII-oo] **XII-oo**
Tillo, Hendrik van (*19-02-1932, †08-08-1932) [Zoon van XII-of] **XII-of,1**
Tillo, Hendrikus van (*21-12-1850) [Zoon van IX-af] **IX-af,3**
Tillo, Hendrikus van (*07-09-1920, †18-08-1992) [Nummer XII-qg] **XII-qg**
Tillo, Hendrikus Petrus van (*01-10-1905, †15-10-1905) [Zoon van XI-hc] **XI-hc,1**
Tillo, Henricus Johannes Maria van (*13-04-1935) [Zoon van XI-he] **XI-he,11**
Tillo, Henricus Marinus van (*16-07-1921, †01-02-1953) [Nummer XII-qw] **XII-qw**
Tillo, Jacoba Adriana van (*19-08-1912, †22-04-1977) [Nummer XII-oe] **XII-oe**; XIII-pt; XIII-pu
Tillo, Jacobus van (*30-03-1862, †19-03-1931) [Nummer X-cn] **X-cn**; XI-hr; XI-hs; XI-ht; XI-hu; XI-hv
Tillo, Jacobus van (*30-01-1887) [Zoon van X-ch] **X-ch,1**
Tillo, Jacobus van (*04-03-1917, †31-12-1977) [Nummer XII-pb] **XII-pb**; XIII-qq
Tillo, Jacobus Geertse van (~22-01-1789, †23-03-1852) [Nummer VIII-q] **VIII-q**; IX-af; IX-ag; IX-ah; IX-ai
Tillo, Jacobus Johannes van (*05-04-1907, †20-02-1994) [Nummer XII-oq] **XII-oq**
Tillo, Jacobus Johannes van (*01-12-1924, †11-01-1925) [Zoon van XI-hu] **XI-hu,1**
Tillo, Jan van (*10-06-1847, †19-08-1920) [Nummer X-cd] **X-cd**; XI-gj; XI-gk; XI-gl; XI-gm; XI-gn; XI-go; XI-gp
Tillo, Jan van (*15-08-1881) [Zoon van X-cd] **X-cd,5**
Tillo, Joanna van (*28-02-1816, †06-10-1821) [Dochter van VIII-q] **VIII-q,2**
Tillo, Johanna Jacoba Alexandra van (*27-10-1932) [Nummer XII-ra] **XII-ra**
Tillo, Johanna Maria van (*26-04-1951, †25-01-1975) [Dochter van XII-ql] **XII-ql,4**
Tillo, Johannes van (*31-08-1890, †16-03-1910) [Zoon van X-cg] **X-cg,8**
Tillo, Johannes van (*25-07-1909, †07-01-1910) [Zoon van XI-gk] **XI-gk,3**
Tillo, Johannes van (*27-07-1910, †06-10-1910) [Zoon van XI-hc] **XI-hc,4**
Tillo, Johannes van (*06-10-1910, †10-07-1911) [Zoon van XI-gm] **XI-gm,1**
Tillo, Johannes van (*06-07-1911, †13-08-1984) [Nummer XII-ql] **XII-ql**
Tillo, Johannes van (*04-09-1914, †11-10-1914) [Zoon van XI-hf] **XI-hf,1**
Tillo, Johannes van (*18-09-1916, †04-12-1990) [Nummer XII-qe] **XII-qe**

Tillo, Johannes Adrianus van (*26-12-1909, †12-09-1978) [Nummer XII-pe] **XII-pe**; XIII-qo; XIII-qp; XIII-qq
Tillo, Johannes Jacobus van (*18-06-1908, †17-09-1990) [Nummer XII-or] **XII-or**
Tillo, Johannes Josephus van (*02-03-1929, †05-10-2004) [Nummer XII-qy] **XII-qy**; XIII-ub; XIII-uc
Tillo, Johannes Marinus van (*09-01-1915, †08-03-1992) [Nummer XII-og] **XII-og**; XIII-pv
Tillo, Magdalena van (*24-09-1823, †01-07-1879) [Nummer IX-ah] **IX-ah**; X-cl
Tillo, Maria van (*30-09-1907, †29-12-1987) [Nummer XII-qk] **XII-qk**; XIII-sv; XIII-sw; XIII-sx; XIII-sy; XIII-sz
Tillo, Maria van (*08-02-1915, †15-03-1995) [Nummer XII-nq] **XII-nq**; XIII-pa
Tillo, Maria van (*23-01-1916) [Dochter van XI-he] **XI-he,1**
Tillo, Maria van (*07-12-1918, †19-01-1993) [Nummer XII-qf] **XII-qf**; XIII-ss
Tillo, Maria van (*05-09-1923, †19-11-1996) [Nummer XII-oa] **XII-oa**
Tillo, Maria Catharina van (*04-12-1820, †28-10-1859) [Nummer IX-ag] **IX-ag**; X-cj; X-ck
Tillo, Maria Catharina van (*13-09-1873, †12-01-1879) [Dochter van X-cd] **X-cd,1**
Tillo, Maria Catharina van (*12-09-1879, †03-06-1952) [Nummer XI-gl] **XI-gl**; XII-nr; XII-ns; XII-nt; XII-nu; XII-nv; XII-nw; XII-nx; XII-ny
Tillo, Maria Catharina van (*15-10-1894, †01-12-1894) [Dochter van X-cg] **X-cg,11**
Tillo, Maria Catharina van (*05-12-1897, †10-01-1974) [Nummer XI-hg] **XI-hg**
Tillo, Maria Catharina van (*12-05-1915, †25-08-2005) [Nummer XII-pa] **XII-pa**; XIII-qf
Tillo, Maria Catharina van (*13-05-1917, †10-08-1992) [Nummer XII-oi] **XII-oi**; XIII-pw
Tillo, Maria Cornelia Catharina van (*20-03-1948, †13-04-2010) [Nummer XIII-td] **XIII-td**
Tillo, Maria Pieternella van (*21-05-1917, †04-01-1999) [Nummer XII-ov] **XII-ov**
Tillo, Marinus van (*21-07-1907, †20-07-1983) [Nummer XII-nn] **XII-nn**; XIII-ov; XIII-ow; XIII-ox; XIII-oy
Tillo, Marinus van (*07-05-1922, †24-04-1995) [Nummer XII-ok] **XII-ok**; XII-rx
Tillo, Marinus Johannes van (*22-05-1927) [Zoon van XI-he] **XI-he,6**
Tillo, Mathilda van (*08-04-1925, †05-01-1966) [Nummer XII-on] XI-hz; **XII-on**
Tillo, Matthijs van (*05-08-1882, †05-11-1974) [Nummer XI-hb] **XI-hb**; XII-qb; XII-qc; XII-qd; XII-qe; XII-qf; XII-qg; XII-qh; XII-qi; XII-qj
Tillo, Paulus van (*26-12-1818, †08-07-1902) [Nummer IX-af] **IX-af**; X-cd; X-ce; X-cf; X-cg; X-ch; X-ci
Tillo, Paulus van (*11-10-1871, †27-03-1956) [Nummer XI-gt] **XI-gt**; XII-pd; XII-pe; XII-pf
Tillo, Paulus van (*18-11-1877, †06-06-1960) [Nummer XI-gk] **XI-gk**; XII-nn; XII-no; XII-np; XII-nq
Tillo, Paulus van (*04-08-1881, †06-12-1973) [Nummer XI-gq] **XI-gq**; XII-oq; XII-or; XII-os; XII-ot; XII-ou; XII-ov; XII-ow
Tillo, Paulus van (*23-10-1885, †26-01-1971) [Nummer XI-hc] **XI-hc**; XII-qk; XII-ql; XII-qm; XII-qn; XII-qo; XII-qp
Tillo, Paulus van (*30-07-1917, †24-03-1918) [Zoon van XI-gm] **XI-gm,5**
Tillo, Paulus van (*08-08-1934, †28-10-2009) [Nummer XIII-ov] **XIII-ov**
Tillo, Paulus Cornelis van (*27-11-1921, †20-01-1985) [Nummer XII-pc] **XII-pc**; XIII-qh; XIII-qi; XIII-qj; XIII-qk; XIII-ql; XIII-qm
Tillo, Paulus Jacobus Adrianus Maria van (*03-11-1944, †04-05-1965) [Nummer XIII-tc] **XIII-tc**
Tillo, Paulus Johannes van (*19-08-1884, †08-09-1884) [Zoon van X-cg] **X-cg,3**
Tillo, Paulus Johannes Hendrikus Maria van (*11-04-1946, †18-05-1946) [Zoon van XII-qn] **XII-qn,3**
Tillo, Paulus Johannes Hendrikus Maria van (*12-11-1948) [Nummer XIII-tb] **XIII-tb**; XIV-lu
Tillo, Paulus Petrus van (*21-04-1930, †17-05-2007) [Nummer XII-qz] **XII-qz**

Tillo, Petronella van (*03-07-1852, †26-02-1931) [Nummer X-cm] **X-cm**; XI-hq
Tillo, Petronella van (*20-07-1902, †24-07-1977) [Dochter van X-cg] **X-cg,15**
Tillo, Petronella van (*12-07-1915, †18-10-1976) [Nummer XII-qd] **XII-qd**
Tillo, Petronella Cornelia Mathilde Maria van (*07-03-1945) [Dochter van XII-qn] **XII-qn,2**
Tillo, Petronella Maria van (*17-11-1909, †18-11-1909) [Dochter van XI-gq] **XI-gq,3**
Tillo, Petronella Maria Catharina van (*21-01-1914, †30-03-2002) [Nummer XII-ou] **XII-ou**
Tillo, Petronella Wilhelmina van (*29-02-1916, †08-12-2000) [Nummer XII-oh] **XII-oh**
Tillo, Petronilla Cornelia van (*20-05-1883, †19-11-1967) [Nummer XI-hf] **XI-hf**
Tillo, Petrus van (*29-10-1889, †19-03-1891) [Zoon van X-ce] **X-ce,4**
Tillo, Petrus van (*20-08-1906, †04-11-1906) [Zoon van XI-hc] **XI-hc,2**
Tillo, Petrus van (*14-11-1912, †21-07-1986) [Nummer XII-qm] **XII-qm**; XIII-ta
Tillo, Petrus Antonius van (*11-09-1931, †01-02-1953) [Zoon van XI-he] **XI-he,9**
Tillo, Petrus Jacobus van (*12-07-1893, †29-11-1893) [Zoon van X-cg] **X-cg,10**
Tillo, Petrus Jacobus van (*08-02-1901, †08-06-1901) [Zoon van X-cg] **X-cg,14**
Tillo, Petrus Jacobus van (*30-01-1906, †31-01-1906) [Zoon van X-ci] **X-ci,6**
Tillo, Petrus Jacobus van (*24-09-1913, †24-12-1989) [Nummer XII-oz] **XII-oz**
Tillo, Pieter Adriaan van (*11-01-1887) [Nummer XI-go] **XI-go**
Tillo, Pieter Jacobus van (*01-10-1848, †11-08-1938) [Nummer X-ce] **X-ce**; XI-gq; XI-gr; XI-gs
Tillo, Wilhelmina van (*01-12-1897, †16-03-1898) [Dochter van X-cn] **X-cn,4**
Tillo, Wilhelmina van (*05-09-1907, †11-10-1992) [Nummer XI-hv] **XI-hv**; XII-rv
Tillo, Wilhelmina van (*03-05-1919, †06-12-1989) [Nummer XII-oj] **XII-oj**; XIII-px
Tillo, Wilhelmus Johannes van (*30-01-1913, †13-12-1984) [Zoon van XI-hb] **XI-hb,2**
Timmermans, Adriana (*16-02-1883, †09-05-1950) [Schoonmoeder van XII-pp] XII-pp
Timmermans, Adriana Maria (*10-02-1900, †16-01-1985) [Nummer XII-bu] **XII-bu**; XIII-br
Timmermans, Anna Cornelia (*25-10-1897, †01-06-1966) [Nummer XII-bt] **XII-bt**; XIII-bm; XIII-bn; XIII-bo; XIII-bp; XIII-bq
Timmermans, Antonij (*06-02-1859, †31-08-1935) [Partner van XI-ak] XI-ak; XII-bq; XII-br; XII-bs; XII-bt; XII-bu
Timmermans, Antonius (Toon) (*17-10-1894, †28-04-1979) [Schoonvader van XIII-ri] XIII-ri
Timmermans, Antonius (*10-01-1908) [Zoon van XII-bq] **XII-bq,1**
Timmermans, Antonius (*18-11-1918) [Zoon van XII-bs] **XII-bs,1**
Timmermans, Catharina Maria (*20-04-1882, †12-09-1944) [Schoonmoeder van XII-gy] XII-gy
Timmermans, Cornelis (*25-10-1828) [Schoonvader van XI-ak] XI-ak
Timmermans, Cornelis (*16-08-1893) [Nummer XII-bs] **XII-bs**; XIII-bl
Timmermans, Cornelis (*08-11-1908, †01-04-1973) [Schoonvader van XIII-ot] XIII-ot
Timmermans, Dionisius (~03-05-1755, †11-06-1834) [Partner van VII-r] VII-r
Timmermans, J.M.J. (*1909) [Partner van XIII-a] XIII-a
Timmermans, Jacobus (*16-07-1920, †24-01-1926) [Zoon van XII-bs] **XII-bs,2**
Timmermans, Jacobus Adrianus (*1914, †23-08-1992) [Schoonvader van XIII-cu] XIII-cu
Timmermans, Joanna (*11-02-1875, †08-12-1922) [Schoonmoeder van XII-qb] XII-qb
Timmermans, Joanna (*15-08-1889) [Nummer XII-bq] **XII-bq**; XIII-bf; XIII-bg
Timmermans, Johanna Adriana (*12-05-1902, †08-08-1902) [Dochter van XI-ak] **XI-ak,10**
Timmermans, Johanna Cornelia Antonia (*04-01-1876) [Schoonmoeder van XII-an] XII-an
Timmermans, Johannes Adrianus (*30-08-1877) [Partner van XI-y] XI-y
Timmermans, Laurina (Laura) (*04-08-1890, †25-02-1975) [Nummer XII-br] **XII-br**; XIII-bh; XIII-bi; XIII-bj; XIII-bk
Timmermans, Lena (*18-05-1942, †03-09-2008) [Partner van XIII-ot] XIII-ot; XIV-ki
Timmermans, Leonardus Henricus Johannes (*10-06-1929, †10-08-2003) [Partner van XI-jw] XI-jw
Timmermans, Leonardus Janssen (*09-01-1722, †27-05-1766) [Schoonvader van VII-r] VII-r

Timmermans, Maria (*25-01-1892, †08-08-1893) [Dochter van XI-ak] **XI-ak,3**
Timmermans, Maria Elisabeth (*07-07-1896, †11-08-1987) [Schoonmoeder van XIII-kw] XIII-kw
Timmermans, Marinus (*30-09-1879) [Schoonvader van XII-fl] XII-fl
Timmermans, N.N. (*1904) [Schoonvader van XI-jw] XI-jw
Timmermans, P. (*15-08-1958) [Partner van XIV-ds] XIV-ds
Timmermans, Petronella (*02-03-1872, †06-01-1937) [Schoonmoeder van XII-ma] XII-ma
Timmermans, Petronella (*27-11-1906) [Partner van XII-fl] XII-fl; XIII-ey
Timmermans, Petrus (*1839) [Schoonvader van XI-y] XI-y
Timmermans, Petrus (*13-01-1895, †06-09-1895) [Zoon van XI-ak] **XI-ak,5**
Timmermans, Petrus (*12-07-1896, †01-09-1896) [Zoon van XI-ak] **XI-ak,6**
Timmermans, Petrus Johannes (*21-12-1898) [Zoon van XI-ak] **XI-ak,8**
Timmermans, Wilhelmina (*29-05-1829, †16-09-1888) [Schoonmoeder van XI-aa] [Schoonmoeder van XI-aa] XI-aa; XI-aa
Toen, Wilhelmina Johanna van (*08-05-1931, †18-01-1998) [Schoonmoeder van XIII-kf] XIII-kf
Tol, Elisabeth (Bep) van der (*29-04-1924, †10-10-1981) [Partner van XI-gh] XI-gh
Tolhuijsen, Leonardus (Hennie) (*1920) [Partner van XII-kd] XII-kd
Treijen, Cornelia Elisabeth van (*1923, †02-08-2004) [Schoonmoeder van XIV-r] XIV-r
Treijen, Jacobus Cornelis van (*30-08-1890, †16-10-1977) [Schoonvader van XII-ri] XII-ri
Treijen, Johannes Antonius van (*16-04-1913, †28-12-1977) [Partner van XII-ri] XII-ri; XIII-ug; XIII-uh; XIII-ui
Trijen, Henricus Antonius van (*04-02-1917, †05-08-1989) [Schoonvader van XII-tr] XII-tr
Trimbos, Petrus Gregorius Albertus Maria (*22-05-1895, †10-04-1981) [Schoonvader van XIII-jy] XIII-jy
Trimbos, Wilhelmus Josephus Petrus (*24-04-1928, †25-10-2012) [Partner van XIII-jy] XIII-jy; XIV-hu; XIV-hv; XIV-hw
Trines, Francisca (*1872, †1924) [Schoonmoeder van XII-jn] XII-jn
Trouw, Anna Maria (*05-07-1885, †19-08-1951) [Partner van XI-cx] XI-cx; XII-hs; XII-ht
Trouw, Johannes (*22-01-1856, †28-05-1935) [Schoonvader van XI-cx] XI-cx
Trouw, Maria (Riet) (*25-06-1935, †11-09-1986) [Partner van XIII-bp] XIII-bp; XIV-bj
Tunders, Maria Petronella (*14-01-1909, †31-05-1989) [Schoonmoeder van XIII-ui] XIII-ui
Turnhout, Adriana van (*21-11-1881, †08-05-1920) [Schoonmoeder van XII-fl] XII-fl
Uijtdehaag, Ludovicus (*03-09-1883, †21-11-1955) [Schoonvader van XII-ls] XII-ls
Uijtdehaag, Marinus Ludovicus (*10-05-1927, †24-04-2002) [Partner van XII-ls] XII-ls
Uijtdewilligen, Adrianus Cornelis (*25-02-1934, †04-09-2008) [Partner van XIII-dm] XIII-dm; XIV-dc
Uijtdewilligen, Anna Maria (*14-07-1884) [Schoonmoeder van XI-gc] XI-gc
Uijtdewilligen, Cornelia Adriana (Kee) (*17-02-1882, †27-10-1962) [Partner van X-da] X-da; XI-im
Uijtdewilligen, Doodgeboren kind (levenloos *05-02-1936) [Kind van XII-dl] **XII-dl,4**
Uijtdewilligen, Doodgeboren kind (levenloos *06-11-1937) [Kind van XII-dl] **XII-dl,5**
Uijtdewilligen, Doodgeboren kind (levenloos *28-09-1944) [Kind van XII-dl] **XII-dl,6**
Uijtdewilligen, Johannes (*07-11-1854, †18-03-1944) [Schoonvader van XII-dl] XII-dl
Uijtdewilligen, Johannes Antonius Petrus (*30-01-1936, †02-02-1936) [Zoon van XII-dl] **XII-dl,3**
Uijtdewilligen, Johannes Hubertus (*19-03-1900, †06-09-1975) [Schoonvader van XIII-dm] XIII-dm
Uijtdewilligen, Marinus Adrianus (*23-12-1906, †19-09-1980) [Partner van XII-dl] XII-dl; XIII-ed

Uijtdewilligen, Pieter (*12-04-1830) [Schoonvader van X-da] X-da
Uijtdewilligen, Waltherus Ludovicus (*22-01-1915, †16-07-1968) [Schoonvader van XIV-gb] XIV-gb
Uitdewilligen, Martinus (*30-11-1907, †30-10-1945) XII-qt
Ulken, Maria Catharina (*1885) [Schoonmoeder van XII-ou] XII-ou
Unen, Anna Cornelia van [Partner van X-bk] X-bk
Valkenburg, Adriana Jacoba (*28-02-1919) [Partner van XII-lr] XII-lr
Valkenburg, Adrianus Franciscus (*05-08-1924, †24-04-1989) [Partner van XII-ny] XII-ny
Valkenburg, Anna Maria (*06-08-1927, †04-12-2001) [Partner van XIII-dw] XIII-dw; XIV-dx
Valkenburg, Antonius (*26-12-1886, †07-03-1953) [Schoonvader van XII-lr] [Schoonvader van XIII-dw] XII-lr; XIII-dw
Valkenburg, Leonardus (*26-09-1896, †21-10-1950) [Schoonvader van XII-ny] XII-ny
Valkenburg, Maria Catharina (*08-07-1948, †31-10-2007) [Dochter van XII-ny] **XII-ny,1**
Valkenburg, Marinus (*12-07-1889, †21-06-1962) [Schoonvader van XIII-br] XIII-br
Veeren, Antonia Adriana van der (*08-08-1920, †10-03-1946) [Dochter van XII-gx] **XII-gx,1**
Veeren, Cornelis Marijnus van der (*11-08-1895, †25-08-1939) [Partner van XII-gx] XII-gx
Veeren, Marijn Adrianus van der (*29-12-1856, †20-10-1928) [Schoonvader van XII-gx] XII-gx
Velden, Antonius van der (*28-09-1831) [Schoonvader van X-bv] X-bv
Velden, Johannes van der (*1872) [Partner van X-bv] X-bv
Velden, Maria Elisabeth van der (*26-09-1886) [Schoonmoeder van XI-ge] XI-ge
Veldhoven, Adrianus van (*06-12-1864, †22-07-1918) [Schoonvader van XII-af] XII-af
Veldhoven, Anna Cornelia van (*24-06-1826) [Schoonmoeder van X-dm] X-dm
Veldhoven, Cornelis van (*22-07-1817, †22-09-1899) [Schoonvader van X-bo] X-bo
Veldhoven, Gijsbertus Aloijsius van (*31-01-1904) [Partner van XII-af] XII-af
Veldhoven, Hendrina van (*23-09-1854, †04-04-1939) [Partner van X-bo] X-bo; XI-fj; XI-fk; XI-fl; XI-fm
Veldhoven, Maria Catharina van (*11-02-1864) [Schoonmoeder van XI-ia] XI-ia
Velthoven, Adriana van (*27-08-1910) [Schoonmoeder van XII-ui] XII-ui
Velthoven, Dijmphna Maria van (*05-04-1861, †22-11-1936) [Schoonmoeder van XI-hq] XI-hq
Velthoven, Johanna Rombouts (Jeanne) van (~02-08-1776, †22-03-1816) [Schoonmoeder van IX-a] IX-a
Veltman, Maria Elizabeth (Mie) (*15-09-1871, †28-07-1957) [Schoonmoeder van XI-ec] XI-ec
Veraard, Joanna (*15-10-1873, †23-11-1939) [Nummer XI-cv] **XI-cv**; XII-hr
Veraart, Adriana (*04-10-1863) [Schoonmoeder van XII-dy] XII-dy
Veraart, Adrianus (*05-08-1837, †09-07-1923) [Partner van X-ao] X-ao; XI-cu; XI-cv; XI-cw
Veraart, Adrianus (*06-04-1911, †20-04-1966) [Schoonvader van XIII-lu] XIII-lu
Veraart, Anna Catharina (*26-01-1853, †27-02-1909) [Schoonmoeder van XI-fn] XI-fn
Veraart, Anna Cornelia (*12-08-1865) [Nummer XI-cu] **XI-cu**
Veraart, Anna Elisabeth (*14-02-1901) [Partner van XI-fr] XI-fr
Veraart, Antonij Jan (*01-01-1878) [Zoon van X-ao] **X-ao,5**
Veraart, Antonius (~26-11-1801, †28-09-1887) [Schoonvader van X-ao] [Schoonvader van X-ap] X-ao; X-ap
Veraart, Antonius (*19-03-1872, †14-09-1872) [Zoon van X-ao] **X-ao,2**
Veraart, Bastiaan (*11-11-1866, †01-11-1927) [Schoonvader van XI-fr] XI-fr
Veraart, Catharina (*15-10-1873, †29-06-1957) [Nummer XI-cw] **XI-cw**
Veraart, Cornelia (*19-12-1935, †10-08-1995) [Partner van XIII-gv] XIII-gv
Veraart, Franciscus (*13-12-1858, †28-03-1941) [Schoonvader van XII-nl] XII-nl
Veraart, Franciscus Jacobus (*28-01-1907) [Partner van XII-nl] XII-nl
Veraart, Jacobus (*1900) [Schoonvader van XIII-ii] XIII-ii
Veraart, Joanna Adriana (*26-02-1843, †27-12-1924) [Partner van X-ap] X-ap; XI-cx

Veraart, Julia Adriana Maria (*16-03-1940, †08-12-1980) [Partner van XIII-lu] XIII-lu; XIV-iu
Veraart, Leonia Petronella (*13-09-1878, †08-12-1954) [Schoonmoeder van XII-es] XII-es
Veraart, Louisa Paulina Maria (*08-01-1892, †02-02-1982) [Schoonmoeder van XI-jg] XI-jg
Veraart, Maria (*1909) [Schoonmoeder van XIII-gv] XIII-gv
Veraart, Maria Elisabeth (Riet) (*1931) [Partner van XIII-ii] XIII-ii; XIV-hh; XIV-hi; XIV-hj; XIV-hk
Veraart, Petronella (*19-05-1830, †22-06-1907) [Schoonmoeder van X-bi] X-bi
Veraert, Johanna (*29-04-1841, †11-06-1878) [Schoonmoeder van XI-c] X-a; XI-c
Verbaarendse, Maria (*29-07-1819, †30-01-1866) [Schoonmoeder van X-x] X-x
Verbeeck, Anna Thomen (~28-11-1773, †12-07-1813) [Schoonmoeder van VIII-n] VIII-n
Verbeek, Adriana (~02-03-1801, †31-10-1885) [Schoonmoeder van IX-aj] IX-aj
Verbeek, Adrianus Cornelis (*12-03-1930, †07-04-2014) [Partner van XIII-co] XIII-co; XIV-co; XIV-cp; XIV-cq
Verbeek, Antonius Petrus (*04-04-1922, †17-10-1923) [Zoon van XII-bu] **XII-bu,2**
Verbeek, Cornelia (Kee) (*13-07-1889, †03-07-1976) [Schoonmoeder van XIII-ca] XIII-ca
Verbeek, Henricus (*15-11-1893) [Partner van XII-bu] XII-bu; XIII-br
Verbeek, Leonardus (*06-02-1890, †31-05-1967) [Schoonvader van XIII-co] XIII-co
Verbeek, Petrus (Pieter) (*11-02-1856, †01-09-1925) [Schoonvader van XII-bu] XII-bu
Verbeek, Petrus Antonius (*14-12-1920, †27-02-1961) [Nummer XIII-br] **XIII-br**
Verberkmoes, Carl (*1949, †13-04-2004) [Partner van XIII-jf] XIII-jf
Verberkmoes, Wilhelmus Lucia (*02-11-1917, †02-03-1989) [Schoonvader van XIII-jf] XIII-jf
Verbiest, Hendrikus Lambertus (*23-08-1904, †11-06-1979) [Partner van XII-hc] XII-hc; XIII-hb
Verbiest, Johannes (*23-05-1935, †31-10-1998) [Partner van XII-ho] XII-ho; XIII-hf
Verbiest, Marinus (*16-05-1908, †07-11-1964) [Schoonvader van XII-ho] XII-ho
Verbiest, Willem (*29-03-1880) [Schoonvader van XII-hc] XII-hc
Verbocht, Adrianus (*06-08-1911, †19-11-1959) [Partner van XIII-d] XIII-d
Verbocht, Maria Cornelia Antonia (*02-04-1952, †03-04-1952) [Dochter van XIII-d] **XIII-d,3**
Verbocht, Petrus Michiel (*04-08-1862, †25-05-1945) [Schoonvader van XIII-d] XIII-d
Verbogt, Adriaan (*07-05-1881) [Schoonvader van XIII-gm] XIII-gm
Verbogt, Adrianus (*04-04-1944, †13-10-2013) [Nummer XIV-gb] **XIV-gb**
Verbogt, Anna Maria (*05-06-1890, †22-08-1967) [Schoonmoeder van XII-qi] XII-qi
Verbogt, Antonetta (*15-03-1861, †27-04-1918) [Schoonmoeder van XII-fh] XII-fh
Verbogt, Christaan (*13-12-1907, †14-07-1977) [Schoonvader van XIII-ad] XIII-ad
Verbogt, Cornelia (*05-08-1816, †24-02-1883) [Schoonmoeder van X-bd] X-bd
Verbogt, Jacobus (*07-02-1920, †26-07-1992) [Partner van XIII-gm] XIII-gm; XIV-gb; XIV-gc; XIV-gd
Verbogt, Johanna (*03-11-1813, †09-04-1896) [Schoonmoeder van X-ay] X-ay
Verboven, Barbara Joannis ([]29-05-1794) [Partner van VI-a] VI-a; VII-a; VII-b
Verbraak, Ad (*04-11-1929) [Partner van XIII-du] XIII-du; XIV-dv; XIV-dw
Verbraak, Adrianus (*18-10-1837, †10-02-1914) [Schoonvader van XI-fu] XI-fu
Verbraak, Christianus Cornelis (*22-04-1917, †07-08-1972) [Schoonvader van XIII-td] XIII-td
Verbraak, Cornelia Maria (*18-04-1910, †16-11-2005) [Schoonmoeder van XII-tq] XII-tq
Verbraak, Cornelia Petronella Johanna (*26-05-1928, †28-05-1928) [Dochter van XII-bq] **XII-bq,6**
Verbraak, Cornelis (*03-05-1924, †29-05-2009) [Nummer XIII-bg] **XIII-bg**
Verbraak, Jacobus (*03-10-1833, †05-06-1904) [Schoonvader van XII-bq] XII-bq
Verbraak, Johanna Adriana (*16-05-1920) [Dochter van XII-bq] **XII-bq,2**
Verbraak, Leonardus Petrus Adriana (*16-03-1946, †14-01-1994) [Partner van XIII-td] XIII-td
Verbraak, Louisa Maria (*31-01-1883) [Partner van XI-fu] XI-fu

Verbraak, Maria Johanna (*09-08-1903) [Schoonmoeder van XIII-hq] XIII-hq
Verbraak, Maria Magdalena Adriana (*23-10-1915, †29-05-2007) [Partner van XII-fs] XII-fs
Verbraak, Petrus Johannes (*04-01-1922, †26-02-2001) [Nummer XIII-bf] **XIII-bf**
Verbraak, Pieter Jan (*13-04-1878, †27-02-1939) [Partner van XII-bq] XII-bq; XII-fs; XIII-bf; XIII-bg
Verbrugge, Johanna (*16-05-1885, †26-10-1960) [Schoonmoeder van XII-fz] XII-fz
Verbruggen, Petronella (*11-05-1833, †18-01-1926) [Schoonmoeder van X-di] X-di
Verburgt, Adriana Catharina (*16-02-1894, †23-09-1983) [Schoonmoeder van XII-ri] XII-ri
Verburgt, Catharina (*18-12-1817, †07-03-1904) [Partner van IX-af] IX-af; X-cd; X-ce; X-cf; X-cg; X-ch; X-ci
Verburgt, Cornelia (*31-01-1893, †19-11-1962) [Schoonmoeder van XIII-nj] XIII-nj
Verburgt, Joannes (~19-11-1782, †24-05-1838) [Schoonvader van IX-af] IX-af
Verdaasdonk, Aleida Elisabeth Clara (*12-08-1912, †20-05-1996) [Partner van XII-ju] XII-ju; XIII-jv; XIII-jw
Verdonck, Wilhelmina Willems (~26-04-1772, †14-11-1832) [Schoonmoeder van IX-o] IX-o
Verdult, Catharina (*05-06-1866, †15-08-1935) [Schoonmoeder van XII-bg] XII-bg
Verdult, Christina Maria (*16-01-1913, †10-07-1964) XII-q
Verdult, Dijmphna Elizabeth (*04-03-1907, †21-02-1983) [Schoonmoeder van XIV-fb] XIV-fb
Verdult, Johanna Maria (*27-02-1905, †15-08-1985) [Partner van XII-bc] XII-bc
Verdult, Philippus (*23-12-1881) [Schoonvader van XII-bc] XII-bc
Verdussen, Catharina Francisca Elisabeth (*21-02-1854, †08-06-1937) [Schoonmoeder van XII-lg] XII-lq
Vergouwen, Adriana Helena (*01-01-1914, †26-02-1998) [Nummer XII-dm] **XII-dm**
Vergouwen, Adriana Johanna (*06-10-1911, †30-12-1911) [Dochter van XI-au] **XI-au,8**
Vergouwen, Adriana Maria (*05-08-1875, †08-03-1932) [Schoonmoeder van XII-fo] XII-fo
Vergouwen, Anna Maria (*28-07-1905, †04-01-1988) [Nummer XII-dj] **XII-dj**; XIII-ec
Vergouwen, Antonij Jan (*17-09-1876, †22-06-1962) [Partner van XI-au] XI-au; XII-di; XII-dj; XII-dk; XII-dl; XII-dm; XII-dn; XII-do
Vergouwen, Barbara Johanna (*24-08-1902) [Nummer XII-di] **XII-di**
Vergouwen, Catharina (*01-12-1852, †02-12-1920) [Schoonmoeder van XI-eu] XI-eu
Vergouwen, Cornelia Barbara (*20-06-1922, †17-08-1976) [Nummer XII-do] **XII-do**; XIII-ej
Vergouwen, Doodgeboren dochter (levenloos *07-11-1912) [Dochter van XI-au] **XI-au,9**
Vergouwen, Johanna [Schoonmoeder van X-dj] X-dj
Vergouwen, Johanna (*12-06-1901) [Dochter van XI-au] **XI-au,1**
Vergouwen, Johanna Maria (*28-11-1903) [Dochter van XI-au] **XI-au,3**
Vergouwen, Lambertus Petrus (*25-01-1908) [Nummer XII-dk] **XII-dk**
Vergouwen, Leonardus (Leendert) (*21-08-1878, †28-09-1961) [Schoonvader van XIII-bm] XIII-bm
Vergouwen, Petronella (*21-08-1852, †06-02-1917) [Schoonmoeder van XI-em] XI-em
Vergouwen, Petrus (*12-10-1847, †17-02-1933) [Schoonvader van XI-au] XI-au
Vergouwen, Petrus Lambertus (*12-09-1906) [Zoon van XI-au] **XI-au,5**
Vergouwen, Petrus Leonardus (Piet) (*04-12-1918) [Partner van XIII-bm] XIII-bm
Vergouwen, Suzanna (*03-02-1918, †07-02-1918) [Dochter van XI-au] **XI-au,11**
Vergouwen, Suzanna Johanna (*19-07-1919, †17-05-2003) [Nummer XII-dn] **XII-dn**; XIII-ee; XIII-ef; XIII-eg; XIII-eh; XIII-ei
Vergouwen, Wilhelmina Susanna (*11-12-1909, †02-11-1998) [Nummer XII-dl] **XII-dl**; XIII-ed
Verhaart, Simon Franciscus Reinier (*22-07-1930, †10-02-2006) [Schoonvader van XIV-he] XIV-he
Verhaert, Hendrica (~14-12-1795, †16-06-1865) [Schoonmoeder van X-h] X-h
Verhagen, Cornelia (*08-10-1928) [Schoonmoeder van XIII-rd] XIII-rd

Verhees, Adrianus (*04-01-1880, †20-07-1963) [Schoonvader van XII-gy] XII-gy
Verhees, Anthonetta Cornelia (*20-08-1908, †18-07-1988) [Schoonmoeder van XIII-kb] XIII-kb
Verhees, Petronella Helena (*17-01-1906, †28-11-1980) [Partner van XII-gy] XII-gy
Verheesen, Johannes Franciscus (*15-08-1868, †22-12-1957) [Schoonvader van XII-un] XII-un
Verheesen, Petronella Jacoba (*14-12-1911) [Partner van XII-un] XII-un; XIII-uu; XIII-uv
Verheezen, Johanna Alida (*26-06-1931, †24-04-1960) [Schoonmoeder van XIV-ao] XIV-ao
Verheezen, Johanna Cornelia (Jo) (*23-10-1912, †10-09-1990) [Partner van XI-gd] XI-gd
Verheezen, Johannes Cornelis (*07-09-1872) [Schoonvader van XI-gd] XI-gd
Verhoeven, Susanna Jacobs (*20-12-1790, †05-04-1872) [Schoonmoeder van X-p] X-p
Verhulst, Elizabeth (*19-04-1871, †22-08-1941) [Schoonmoeder van XII-fr] XII-fr
Verkaart, Adriana (*20-09-1869) [Schoonmoeder van XI-hg] [Schoonmoeder van XII-pd] [Schoonmoeder van XII-of] [Schoonmoeder van XII-oh] XI-hg; XII-of; XII-oh; XII-pd
Verleijsen, Jacobus (*20-08-1827) [Partner van IX-aa] IX-aa
Vermaas, Jacoba (*1857, †14-02-1913) [Schoonmoeder van XII-gk] XII-gk
Vermeeren, Adriaan [Schoonvader van II] II
Vermeeren, Catharina Adriani (Katelijne) [Partner van II] II; III-a; III-b
Vermeeren, Dimphna (~05-01-1783, †19-09-1841) [Partner van VIII-q] VIII-q; IX-af; IX-ag; IX-ah; IX-ai
Vermeeren, Elisabeth (~16-10-1723, †13-06-1798) [Schoonmoeder van VII-r] VII-r
Vermeeren, Marinus (~24-07-1740, †06-02-1788) [Schoonvader van VIII-q] VIII-q
Vermolen, Petrus Arnoldus Johannes [Partner van XI-ez] XI-ez
Vermunt, Cornelia (*28-09-1851, †04-03-1934) [Partner van X-ac] X-ac; XI-bx; XI-by
Vermunt, Cornelis (*25-09-1826, †01-04-1855) [Schoonvader van X-ac] X-ac
Verreijen, Adriana (*18-02-1881, †26-02-1881) [Dochter van X-aq] **X-aq,6**
Verreijen, Adrianus (*29-09-1845, †26-12-1928) [Partner van X-aq] X-aq; XI-cy; XI-cz
Verreijen, Adrianus Hendricus (*27-02-1888, †01-10-1888) [Zoon van X-aq] **X-aq,7**
Verreijen, Catharina (*23-06-1879) [Dochter van X-aq] **X-aq,5**
Verreijen, Francina Pieternella (*18-02-1907) [Nummer XII-hu] **XII-hu**; XIII-hp
Verreijen, Helena (*30-04-1875, †23-07-1875) [Dochter van X-aq] **X-aq,2**
Verreijen, Helena (*06-09-1876, †07-04-1962) [Nummer XI-cz] **XI-cz**; XII-hv; XII-hw; XII-hx
Verreijen, Hendrik (~12-04-1810, †28-12-1888) [Schoonvader van X-aq] X-aq
Verreijen, Henricus Johannes (*23-11-1877, †14-04-1878) [Zoon van X-aq] **X-aq,4**
Verreijen, Jan Pieter (*24-08-1873, †15-03-1955) [Nummer XI-cy] **XI-cy**; XII-hu
Verresen, Anna Maria (*25-01-1866) [Partner van XI-s] XI-s; XII-ad; XII-ae; XII-af; XII-ag
Verresen, Johannes Cornelis (*24-04-1824, †28-12-1898) [Schoonvader van XI-s] XI-s
Verrijk, Adriaan (~03-09-1792) [Schoonvader van IX-p] IX-p
Verrijk, Anna Cornelia (*20-10-1820, †06-06-1896) [Partner van IX-p] IX-p; X-ax; X-ay; X-az
Verrijk, Elizabet (*14-08-1853, †11-01-1939) [Schoonmoeder van XI-en] XI-en
Verschuuren, Leonardus Johannes (*31-12-1888) [Partner van XI-fv] XI-fv
Verschuuren, Marinus Adrianus [Schoonvader van XI-fv] XI-fv
Versteijlen, Cornelia Petronella (*1916, †18-12-1946) [Nummer XIII-k] **XIII-k**
Versteijlen, Johannes (*03-07-1886, †20-06-1968) [Partner van XII-i] XII-i; XIII-k
Verstraten, Anna Maria Adriana (*07-01-1896) [Partner van XII-cv] XII-cv
Verstraten, Johannes [Schoonvader van XII-cv] XII-cv
Verswijveren, Adriana Johanna (*25-02-1908) [Nummer XII-hz] **XII-hz**
Verswijveren, Adrianus (*01-05-1879, †08-10-1880) [Zoon van X-ar] **X-ar,6**
Verswijveren, Adrianus (*18-07-1882) [Nummer XI-db] **XI-db**
Verswijveren, Anna Catharina (*09-10-1887, †24-07-1888) [Dochter van X-ar] **X-ar,9**

Verswijveren, Anna Pieternella (*05-02-1877, †19-12-1879) [Dochter van X-ar] **X-ar,4**
Verswijveren, Catharina (*06-04-1878) [Dochter van X-ar] **X-ar,5**
Verswijveren, Cornelia Maria (*10-03-1902) [Dochter van XI-da] **XI-da,2**
Verswijveren, Henricus Jacobus (*29-05-1889, †29-09-1889) [Zoon van X-ar] **X-ar,10**
Verswijveren, Jacobus (*10-05-1849, †25-07-1911) [Partner van X-ar] X-ar; XI-da; XI-db; XI-dc
Verswijveren, Jacobus Adrianus (*25-11-1903, †26-01-1963) [Zoon van XI-da] **XI-da,3**
Verswijveren, Jan Adriaan (*28-06-1874) [Zoon van X-ar] **X-ar,2**
Verswijveren, Johanna Maria (*31-05-1900) [Nummer XII-hy] **XII-hy**
Verswijveren, Josephus (*30-05-1813, †08-04-1868) [Schoonvader van X-ar] X-ar
Verswijveren, Jozef Adriaan (*31-05-1873, †27-05-1954) [Nummer XI-da] **XI-da**; XII-hy; XII-hz; XII-ia
Verswijveren, Maria Catharina (*04-08-1885) [Nummer XI-dc] **XI-dc**
Verswijveren, Maria Cornelia (*1914) [Nummer XII-ia] **XII-ia**
Verswijveren, Pieternel (*04-10-1875, †15-11-1875) [Dochter van X-ar] **X-ar,3**
Verweij, Catharina (*10-05-1851) [Partner van X-cl] X-cl; XI-hp
Videler, Clara Carolina Johanna (*03-03-1882, †22-05-1935) [Schoonmoeder van XII-eh] XII-eh
Videler, Cornelis (*29-06-1880) [Schoonvader van XII-al] XII-al
Videler, Maria Catharina (*01-03-1907, †24-07-2001) [Partner van XII-al] XII-al
Vijfhoek, Cornelia (*28-09-1867) [Schoonmoeder van XII-cb] [Schoonmoeder van XII-im] XII-cb; XII-im
Vingerhoet, Antonia (*1776) [Partner van VIII-d] VIII-d; IX-h; IX-i
Vissenberg, Anna Cornelia (*28-12-1894) [Schoonmoeder van XII-lc] XII-lc
Visser, Gerardus (*09-11-1862) [Schoonvader van XII-ay] XII-ay
Visser, Lucia (*04-01-1900) [Partner van XII-ay] XII-ay; XIII-as
Vlimmeren, Eva van (*16-05-1882) [Schoonmoeder van XII-in] XII-in
Voermans, Jacobus Gabriël (*20-12-1904, †27-01-1953) [Partner van XII-fa] XII-fa
Voermans, Johannes (*06-06-1836, †12-01-1907) X-ap
Voeten, Elisabetha Cornelissen (~22-10-1653, []27-03-1710) [Schoonmoeder van V-a] V-a
Vogelaars, Jacobus Marius (*±1915) [Schoonvader van XIII-ip] XIII-ip
Voogd, Maatje Cornelia de (*12-04-1924, †28-05-1997) [Schoonmoeder van XII-mv] XII-mv
Vooghden, Johanna Maria (Jo) (*1916, †26-01-1996) [Schoonmoeder van XIII-fy] XIII-fy
Voorbogt, Anna Cornelia (*14-03-1851, †23-06-1918) [Schoonmoeder van XI-ds] XI-ds
Voorbogt, Laurina Adriana Cornelia (*11-08-1850, †03-03-1925) [Schoonmoeder van XI-eb] XI-eb
Voorbraak, Adriana (*22-02-1861, †09-04-1938) [Schoonmoeder van XI-dz] [Schoonmoeder van XI-ei] XI-dz; XI-ei
Voorbraak, Adriana Christina (*02-08-1912, †11-05-1990) [Nummer XII-dq] **XII-dq**; XIII-em
Voorbraak, Adrianus (*28-08-1904, †05-11-1904) [Zoon van XI-at] **XI-at,4**
Voorbraak, Adrianus (*30-05-1907, †16-03-1972) [Zoon van XI-at] **XI-at,5**
Voorbraak, Adrianus Cornelis (*29-12-1925, †04-05-2002) [Nummer XIII-bx] **XIII-bx**
Voorbraak, Adrianus Gerardus (*22-08-1910, †21-03-1999) [Nummer XII-ch] **XII-ch**; XIII-cg
Voorbraak, Adrianus Petrus (*05-03-1909) [Zoon van XI-cv] **XI-cv,2**
Voorbraak, Anna Maria (*28-01-1908) [Nummer XII-cg] **XII-cg**; XIII-ce; XIII-cf
Voorbraak, Antonia (*23-04-1895) [Dochter van XI-am] **XI-am,3**
Voorbraak, Antonius (*25-04-1895, †05-10-1987) [Nummer XII-cd] **XII-cd**
Voorbraak, Antonius Laurentius (*11-09-1910) [Zoon van XI-cv] **XI-cv,3**
Voorbraak, Bernardus (*07-02-1881, †24-09-1950) [Nummer XI-av] **XI-av**; XII-dp; XII-dq; XII-dr; XII-ds; XII-dt

Voorbraak, Bernardus (*08-08-1911, †28-08-1911) [Zoon van XI-at] **XI-at,6**
Voorbraak, Cornelis Martinus (Kees) (*15-06-1921, †18-03-2000) [Nummer XIII-by] **XIII-by**
Voorbraak, Doodgeboren kind (levenloos *25-04-1937) [Kind van XII-de] **XII-de,3**
Voorbraak, Doodgeboren zoon (levenloos *28-08-1902) [Zoon van XI-am] **XI-am,10**
Voorbraak, Hendrikus (*16-11-1901, †02-07-1902) [Zoon van XI-am] **XI-am,9**
Voorbraak, Jacobus (*01-05-1894, †20-08-1977) [Nummer XII-cc] **XII-cc**; XIII-by; XIII-bz; XIII-ca; XIII-cb
Voorbraak, Joanna (*14-08-1874, †03-05-1951) [Nummer XI-as] **XI-as**; XII-cz; XII-da; XII-db; XII-dc; XII-dd
Voorbraak, Joannes Adriaens (*22-05-1787, †25-05-1862) [Schoonvader van X-p] X-p
Voorbraak, Johanna (*30-08-1913, †27-10-1990) [Nummer XII-dg] **XII-dg**
Voorbraak, Johanna (*22-06-1914, †14-02-1997) [Nummer XII-dr] **XII-dr**
Voorbraak, Johanna Maria Pieternella (*31-12-1922, †10-05-1995) [Nummer XIII-bz] **XIII-bz**; XIV-bo; XIV-bp
Voorbraak, Johanna Petronella (*24-12-1905, †29-06-1974) [Nummer XII-cf] **XII-cf**
Voorbraak, Johanna Wilhelmina (*06-07-1919, †25-02-1988) [Nummer XII-dt] **XII-dt**; XIII-en; XIII-eo
Voorbraak, Johannes (Jan) (*28-08-1875, †08-02-1962) [Nummer XI-at] **XI-at**; XII-de; XII-df; XII-dg; XII-dh
Voorbraak, Johannes (*11-09-1898, †03-10-1898) [Zoon van XI-am] **XI-am,7**
Voorbraak, Johannes (*20-08-1901, †08-09-1901) [Zoon van XI-at] **XI-at,1**
Voorbraak, Johannes (*22-09-1915, †15-01-2008) [Nummer XII-dh] **XII-dh**; XIII-s
Voorbraak, Johannes Adrianus (*25-04-1935, †02-07-1999) [Nummer XIII-ea] **XIII-ea**
Voorbraak, Kornelis (*13-08-1864, †04-04-1937) [Partner van XI-am] XI-am; XII-cb; XII-cc; XII-cd; XII-ce; XII-cf; XII-cg; XII-ch
Voorbraak, Lambertus (*28-07-1831, †08-09-1913) [Partner van X-p] X-p; XI-as; XI-at; XI-au; XI-av; XI-aw
Voorbraak, Lambertus (*07-11-1902, †13-08-1979) [Nummer XII-de] **XII-de**; XIII-ea; XIII-eb
Voorbraak, Lambertus (*15-02-1911, †24-07-1990) [Nummer XII-dp] **XII-dp**; XIII-ek; XIII-el
Voorbraak, Lucia (*08-04-1878, †24-01-1970) [Schoonmoeder van XIII-p] XIII-p
Voorbraak, Maria (*25-05-1866, †19-01-1945) [Schoonmoeder van XI-eh] XI-eh
Voorbraak, Maria (*20-09-1903, †20-08-1959) [Nummer XII-df] **XII-df**
Voorbraak, Maria Johanna Adriana (Marie) (*11-09-1924, †15-09-2001) [Nummer XIII-ca] **XIII-ca**; XIV-bq; XIV-br; XIV-bs; XIV-bt; XIV-bu; XIV-bv
Voorbraak, Martinus Cornelis (*11-11-1926, †19-12-2005) [Nummer XIII-cb] **XIII-cb**
Voorbraak, Petronella (*29-08-1877, †06-11-1877) [Dochter van X-p] **X-p,3**
Voorbraak, Petronella (*27-06-1896, †19-07-1896) [Dochter van XI-am] **XI-am,5**
Voorbraak, Petronella (*03-07-1897, †04-08-1897) [Dochter van XI-am] **XI-am,6**
Voorbraak, Petronella Johanna (*28-08-1900, †08-02-1986) [Nummer XII-ce] **XII-ce**; XIII-cc; XIII-cd
Voorbraak, Petronilla (*11-04-1879, †26-04-1961) [Nummer XI-au] **XI-au**; XII-di; XII-dj; XII-dk; XII-dl; XII-dm; XII-dn; XII-do
Voorbraak, Petrus (Pieter) (*22-01-1869) [Partner van XI-cv] XI-cv; XII-hr
Voorbraak, Petrus (*17-03-1893) [Nummer XII-cb] **XII-cb**; XIII-bx
Voorbraak, Petrus (*27-08-1903) [Nummer XII-hr] **XII-hr**
Voorbraak, Petrus (*08-01-1916, †24-04-1996) [Nummer XII-ds] **XII-ds**
Voorbraak, Piet (*1946, †15-03-2017) [Nummer XIII-ek] **XIII-ek**; XIV-ea
Voorbraak, Pieter (*22-01-1818, †05-02-1917) [Schoonvader van XI-am] [Schoonvader van XI-cv] XI-am; XI-cv

Voorbraak, Stefan Petrus Gerardus (*22-02-1981, †04-09-1995) [Zoon van XIII-se] **XIII-se,2**
Voorbraak, Susanna (*11-02-1883, †13-11-1935) [Nummer XI-aw] **XI-aw**; XII-du; XII-dv
Voorbraak, Wilhelmina (*01-02-1918, †16-06-1918) [Dochter van XI-av] **XI-av,5**
Voorbraak, Willemien (*1977) [Dochter van XIII-ek] **XIII-ek,1**
Voorhans, Gerrit Cornelis (*25-07-1880) [Partner van XI-ck] XI-ck
Voorheijen, Cornelia (*05-10-1890, †14-01-1956) [Schoonmoeder van XII-dn] [Schoonmoeder van XIII-v] XII-dn; XIII-v
Vorst, Adrianus Gerardus Marinus Maria van de (*1930, †05-10-2008) [Schoonvader van XII-tk] XII-tk
Vorst, Adrianus Johannes Maria van de (*27-09-1918) [Partner van XI-is] XI-is; XII-sw
Vorst, Maria Rufina Julia van de (*1924, †27-01-960) [Partner van XII-kc] XII-kc
Vos, Andries de (*25-01-1907, †02-02-1963) [Schoonvader van XIV-dg] XIV-dg
Vos, Anna Maria Elisabeth (*19-10-1892, †03-02-1973) [Schoonmoeder van XI-if] XI-if
Vos, Christina de (*1871) [Partner van X-bs] X-bs; XI-fr; XI-fs
Vos, Elisabeth de (*21-04-1870) [Schoonmoeder van XII-cs] XII-cs
Vos, Helena Anna Maria (*13-11-1920, †17-04-1966) [Schoonmoeder van XIII-kl] XIII-kl
Vos, Johanna Maria Dijmphna (*11-04-1913, †?-07-1970) [Schoonmoeder van XII-lt] XII-lt
Vos, Roosje (*1937, †19-12-2006) [Partner van XIII-ha] XIII-ha
Vree, Paulina Adriana (Lien) de (*12-03-1900, †19-03-1943) [Schoonmoeder van XII-iw] XII-iw
Vreeven, Johannes (*08-11-1905, †15-04-1989) [Schoonvader van XIII-qg] XIII-qg
Vreng, Adrianus de (*1904) [Schoonvader van XII-mz] XII-mz
Vreng, Anna Cornelia de (*11-08-1852) [Schoonmoeder van X-cr] X-cr
Vriens, Adrianus (*23-03-1838) [Schoonvader van X-br] X-br
Vriens, Dominicus (*18-06-1902) XI-fq
Vriens, Johannes Jacobus (*22-12-1871) [Partner van X-br] X-br; XI-fq
Vriens, Mathilda Petronella Adriana (*26-09-1899) [Nummer XI-fq] **XI-fq**; XII-mn
Vriens, Wilhelmina (~30-11-1777, †17-03-1838) [Schoonmoeder van IX-q] [Schoonmoeder van IX-s] IX-q; IX-s
Vriens, Wilhelmina (*1846) [Schoonmoeder van XI-d] XI-d
Vrients, Adrianus (*07-01-1877, †05-03-1963) [Schoonvader van XII-bp] XII-bp
Vrients, Petronella Catharina Maria (*14-08-1904, †01-02-1996) [Partner van XII-bp] XII-bp
Vroegrijk, Joannes (Jan) (~07-05-1806, †07-07-1863) [Schoonvader van X-al] X-al
Vroegrijk, Petronella (*24-02-1873) [Dochter van X-al] **X-al,1**
Vroegrijk, Thomas (*19-11-1844, †20-11-1919) [Partner van X-al] X-al
Vrolijk, Adrianus (*11-12-1858, †17-07-1928) [Schoonvader van XII-t] XII-t
Vrolijk, Arie (*17-05-1892, †05-04-1977) [Partner van XII-t] XII-t
Vroon, Peter (Piet) (†01-09-1999) [Schoonvader van XIII-so] XIII-so
Waal, Adriana Paulina de (*1869) [Schoonmoeder van XII-bb] XII-bb
Waal, Johanna de (*29-12-1813, †30-05-1851) [Schoonmoeder van X-ab] X-ab
Watering, Carolina Maria van de (*24-06-1894, †14-08-1928) [Partner van XI-fl] XI-fl; XII-mj; XII-mk
Watering, Catharina van de (*30-04-1897, †16-11-1968) [Schoonmoeder van XIII-ly] XIII-ly
Watering, Cornelis van de (*09-08-1851, †31-07-1934) X-ay
Watering, Cornelis van de (*01-12-1860, †11-02-1900) [Schoonvader van XI-fl] XI-fl
Watering, Jacobus van de (*15-07-1888, †29-10-1953) [Schoonvader van XIII-nj] XIII-nj
Watering, Jacobus van de (*03-08-1928, †11-09-1986) [Partner van XIII-nj] XIII-nj
Watering, Johannes (Jan) van de (*16-01-1921, †04-07-1993) [Partner van XII-pi] XII-pi; XIII-qr; XIII-qs; XIII-qt; XIII-qu; XIII-qv
Watering, Marie Josephine Bernardine van de (*27-07-1931, †19-10-2002) [Schoonmoeder van XIV-he] XIV-he

Watering, Marinus van de (*14-09-1915, †15-02-2008) [Schoonvader van XIII-kb] XIII-kb
Watering, Willem van de (*30-08-1880, †17-12-1952) [Schoonvader van XII-pi] XII-pi
Weeda, Maria (*24-07-1918, †26-12-1997) [Partner van XII-hs] XII-hs
Weegen, Adrianus (Adriaan) van der (*15-12-1872, †10-05-1950) [Schoonvader van XII-jh] XII-jh
Weegen, Adrianus Jozephus van der (*14-03-1936, †15-04-1936) [Zoon van XII-jh] **XII-jh,3**
Weegen, Anna Cornelia (Cor) van der (*20-07-1923, †21-11-2016) [Partner van XII-kn] XII-kn; XIII-lc; XIII-ld
Weegen, Catharina Elisabeth (To) van der (*26-08-1924, †28-02-2018) [Partner van XII-kz] XII-kz; XIII-mg; XIII-mh; XIII-mi; XIII-mj
Weegen, Christianus Johannes van der (*09-04-1911, †14-01-1987) [Schoonvader van XIII-it] XIII-it
Weegen, Cornelius van der (*08-09-1901, †02-08-1977) [Partner van XII-jh] XII-jh; XIII-iz; XIII-ja; XIII-jb
Weegen, Doodgeboren zoon van der (levenloos *07-06-1930) [Zoon van XII-jh] **XII-jh,1**
Weegen, Elisa Adriana (Liza) van der (*19-04-1938, †26-12-1995) [Schoonmoeder van XIV-lp] XIV-lp
Weegen, Elisabeth van der (*10-01-1923, †28-06-2007) [Partner van XII-ix] XII-ix
Weegen, Joannes (Jan) van der (*06-06-1866, †16-08-1943) [Schoonvader van XI-du] XI-du; XII-kn
Weegen, Johanna (Jans) van der (*25-10-1894, †04-12-1944) [Partner van XI-du] XI-du; XII-jn; XII-jo
Weegen, Johannes (Jan) van der (*10-08-1914, †11-03-1985) [Schoonvader van XIII-hc] XIII-hc
Weegen, Johannes Benedictus Martinus Theresia (Jan) van der (*10-10-1936, †17-05-2005) XIII-df
Weegen, Maria Catharina (Rie) van der (*10-09-1919) [Partner van XII-iw] XII-iw
Weegen, Martinus (Martien) van der (*09-09-1898, †21-11-1984) [Schoonvader van XII-iw] XII-iw
Weegen, Michiel (Giel) van der (*21-09-1897, †09-03-1976) [Schoonvader van XII-ix] XII-ix
Weegen, Petrus (Piet) van der (*01-09-1897, †04-10-1977) [Schoonvader van XII-kn] [Schoonvader van XII-kz] XII-kn; XII-kz
Weegen, Wilhelmus van der (*27-05-1905, †11-09-1993) [Schoonvader van XIII-hr] XIII-hr
Weert, Adrianus Christianus (Janus) de (*29-03-1927, †16-02-2008) [Schoonvader van XII-sy] XII-sy
Weert, Adrianus Marinus de (*28-02-1883, †25-08-1972) [Schoonvader van XII-qd] XII-qd
Weert, Anna Maria de (*23-12-1814, †13-06-1866) [Nummer IX-j] **IX-j**; X-z; X-aa
Weert, Anna Maria De (*13-09-1935, †14-03-2016) [Nummer XII-uk] **XII-uk**
Weert, Antonia Clasina de (*28-01-1911, †25-09-1997) [Partner van XI-gb] XI-gb; XII-mw; XII-mx; XII-my
Weert, Catharina Elisabeth de (*17-02-1917, †05-09-2002) [Partner van XII-jt] XII-jt; XIII-jt; XIII-ju
Weert, Doodgeboren zoon de (levenloos *05-03-1925) [Zoon van XII-lf] **XII-lf,1**
Weert, Elisabeth de (*20-10-1905, †05-03-1925) [Nummer XII-lf] **XII-lf**
Weert, Jacobus Martinus De (*18-02-1928, †10-11-2004) [Nummer XII-uh] **XII-uh**; XIII-us
Weert, Joanna de (*25-02-1858, †28-05-1937) [Schoonmoeder van XI-ap] XI-ap
Weert, Joannes Siardus de (*28-05-1785, †18-10-1847) [Partner van VIII-e] VIII-e; IX-j; IX-k
Weert, Johanna De (*25-04-1821, †22-03-1822) [Dochter van VIII-e] **VIII-e,5**
Weert, Johanna de (*26-06-1856, †27-09-1910) [Schoonmoeder van XII-ac] XII-ac

Weert, Johannes De (*20-11-1813, †30-01-1814) [Zoon van VIII-e] **VIII-e,2**
Weert, Johannes de (*18-07-1863, †31-12-1939) [Schoonvader van XII-w] XI-c; XI-jn; XII-w
Weert, Johannes Marinus de (*02-06-1891, †06-05-1980) [Schoonvader van XII-jt] XII-jt
Weert, Kornelis de (*17-06-1880, †17-05-1932) [Partner van XI-en] XI-en; XII-lf
Weert, Maria Josepha de (*09-12-1916, †28-10-2007) [Partner van XI-gf] XI-gf; XII-na; XII-nb; XII-nc; XII-nd; XII-ne; XII-nf; XII-ng; XII-nh
Weert, Marinus de (*01-02-1851, †07-01-1938) [Schoonvader van XI-en] XI-en
Weert, Marinus de (*23-04-1902) [Partner van XII-w] XII-w
Weert, Marinus (Rinus) de (*1932, †08-11-2001) [Partner van XIII-db] XIII-db
Weert, Marita De (*10-10-1956, †15-10-1989) [Nummer XIII-ur] **XIII-ur**
Weert, Petronella de (*10-09-1817, †08-04-1883) [Nummer IX-k] **IX-k**; X-ab; X-ac; X-ad
Weert, Petronella de (*10-02-1900, †08-10-1985) [Schoonmoeder van XIII-cs] XIII-cs
Weert, Petrus Marinus de (*15-12-1914, †17-11-2001) [Partner van XII-qd] XII-qd
Weert, Siardus Sebastiaenssen (Carolus) de (~29-07-1759, †24-11-1786) [Schoonvader van VIII-e] VIII-e
Weert, Walterus Jacobus (Wouter) De (*14-07-1926, †15-10-1989) [Nummer XII-ug] **XII-ug**; XIII-ur
Weert, Wilhelmus de (*02-12-1893) [Partner van XI-jn] XI-jn; XII-uf; XII-ug; XII-uh; XII-ui; XII-uj; XII-uk; XII-ul; XII-um
Weert, Wilhelmus Gerardus de (*08-02-1882, †23-07-1959) [Schoonvader van XI-gb] [Schoonvader van XI-gf] XI-gb; XI-gf
Weert, Willy De (*24-04-1958, †30-04-2010) [Nummer XIII-ut] **XIII-ut**
Wegen, Adriaan van der (*02-10-1869, †24-03-1938) [Nummer XI-df] **XI-df**; XII-ih; XII-ii
Wegen, Adriana Pieternella van der (*05-03-1915, †16-08-1915) [Dochter van XI-di] **XI-di,9**
Wegen, Adrianus (Adriaan) van der (*17-09-1806, †16-11-1860) [Schoonvader van X-at] X-at
Wegen, Adrianus van der (*14-04-1908, †25-07-1949) [Nummer XII-iq] **XII-iq**; XIII-ii; XIII-ij
Wegen, Adrianus (Janus) van der (*23-09-1909) [Schoonvader van XIV-bz] [Schoonvader van XIII-pw] [Schoonvader van XIII-sk] XIII-pw; XIII-sk; XIV-bz
Wegen, Adrianus van der (*15-04-1911, †27-09-1976) [Schoonvader van XIV-bi] XIV-bi
Wegen, Adrianus Johannes van der (*06-04-1889, †27-03-1971) [Schoonvader van XII-rw] XII-rw
Wegen, Anna van der (*15-03-1818, †12-07-1898) [Schoonmoeder van X-ce] X-ce
Wegen, Anna C. (Annie) van der (*03-04-1947, †±1960) [Dochter van XII-it] **XII-it,3**
Wegen, Anna Catharina van der (*09-03-1926, †12-03-1939) [Dochter van XII-in] **XII-in,1**
Wegen, Anna Catharina Maria van der (*25-07-1952) [Dochter van XII-iu] **XII-iu,5**
Wegen, Anna Maria van der (*21-05-1890) [Schoonmoeder van XII-uz] XII-uz
Wegen, Anne (Anneke) van der (*25-03-1955, †18-03-2016) [Nummer XIV-hk] **XIV-hk**
Wegen, Antonius van der (*09-03-1919, †05-10-1999) [Nummer XII-iu] **XII-iu**; XIII-ip; XIII-iq; XIII-ir; XIII-is; XIII-it
Wegen, Antonius Petrus Arnoldus (Anton) van der (*01-10-1929, †14-09-1990) [Schoonvader van XV-aw] XV-aw
Wegen, Cornelia van der (*14-07-1871, †01-09-1871) [Dochter van X-at] **X-at,4**
Wegen, Cornelia van der (*20-09-1874, †23-08-1875) [Dochter van X-at] **X-at,6**
Wegen, Cornelis van der (*13-11-1909, †27-08-1911) [Zoon van XI-di] **XI-di,6**
Wegen, Cornelis van der (*15-11-1911, †01-08-1961) [Nummer XII-ir] **XII-ir**; XIII-ik; XIII-il; XIII-im; XIII-in
Wegen, Cornelis (Kees) van der (*27-06-1933, †27-10-1990) [Nummer XIII-ih] **XIII-ih**
Wegen, Cornelis Johannes (Kees) van der (*16-03-1906, †03-05-1975) [Nummer XII-ih] **XII-ih**; XIII-hv; XIII-hw

Wegen, Dimphna van der (*09-07-1873, †19-04-1946) [Nummer XI-dg] **XI-dg**; XII-ij; XII-ik
Wegen, Dimphna van der (*09-03-1902, †25-05-1985) [Nummer XII-im] **XII-im**
Wegen, Dimphna van der (*15-09-1932, †23-03-2013) [Nummer XIII-ia] **XIII-ia**; XIV-gx; XIV-gy
Wegen, Doodgeboren dochter van der (levenloos *24-04-1868) [Dochter van X-at] **X-at,2**
Wegen, Elisabeth (Bets) van der (*08-02-1939, †22-03-2009) [Nummer XIII-id] **XIII-id**; XIV-hd; XIV-he; XIV-hf
Wegen, Elisabeth Maria van der (*15-04-1913, †07-08-1992) [Nummer XII-is] **XII-is**
Wegen, Geertruda Petronella Maria (Gerda) van der (*15-09-1956) [Schoonmoeder van XV-b] XV-b
Wegen, Gerardus van der (*30-09-1906, †19-07-1984) [Nummer XII-ip] **XII-ip**
Wegen, Jessey van der (*05-10-1995, †05-10-1995) [Dochter van XV-j] **XIV-lu,1**
Wegen, Johanna van der (*28-06-1903, †30-04-1980) [Schoonmoeder van XIII-hp] XIII-hp
Wegen, Johannes van der (*02-03-1905, †16-06-1988) [Nummer XII-io] **XII-io**; XIII-ih
Wegen, Johannes (Jan) van der (*09-11-1922, †04-04-1982) [Schoonvader van XII-mv] XII-mv
Wegen, Johannes (Hans) van der (*02-03-1965, †11-10-2012) [Zoon van XIV-bz] **XIV-bz,1**
Wegen, Kornelis van der (*21-04-1845, †15-01-1875) [Partner van X-at] X-at; XI-df; XI-dq
Wegen, Machiel van der (*19-04-1880, †07-11-1954) [Partner van XI-di] XI-di; XII-im; XII-in; XII-io; XII-ip; XII-iq; XII-ir; XII-is; XII-it; XII-iu
Wegen, Machiel van der (*14-10-1935, †17-07-1963) [Nummer XIII-ib] **XIII-ib**; XIV-gz
Wegen, Machiel Petrus van der (*18-07-1931, †11-11-1991) [Nummer XIII-ii] **XIII-ii**; XIV-hh; XIV-hi; XIV-hj; XIV-hk
Wegen, Maria Johanna Wilhelmina van der (*15-02-1908, †30-08-1998) [Nummer XII-ii] **XII-ii**; XIII-hx; XIII-hy
Wegen, Martinus Theodorus van der (*08-01-1780, †07-05-1812) VIII-q
Wegen, Petrus van der (*31-08-1916, †10-08-1996) [Nummer XII-it] **XII-it**; XIII-io
Wegen, Petrus Johannes van der (*11-08-1909, †15-08-1978) [Partner van XII-rw] XII-rw; XIII-uo
Wegen, Petrus Machiel van der (*07-01-1933, †08-12-2005) [Nummer XIII-ij] **XIII-ij**
Wegen, Rochus van der (*05-10-1831, †06-08-1911) [Schoonvader van XI-di] XI-di
Wegen, Rochus van der (*06-09-1903, †01-12-1983) [Nummer XII-in] **XII-in**; XIII-hz; XIII-ia; XIII-ib; XIII-ic; XIII-id; XIII-ie; XIII-if; XIII-if,2; XIII-ig; XV-j
Wegen, Yvonne (Yvonne) van der (*23-02-1958, †15-01-2014) [Dochter van XIII-pw] **XIII-pw,1**
Weijdt, Barbara (*16-03-1846, †19-11-1890) [Schoonmoeder van XI-dq] XI-dq
Weijgaert, Johannes Jozephus (Jan) van de (*16-07-1846, †12-11-1923) [Schoonvader van X-cz] X-cz
Weijgaert, Wilhelmina Adriana Johanna (Mina) van de (*12-10-1886, †17-07-1973) [Partner van X-cz] X-cz; XI-iq; XI-ih; XI-ii; XI-ij; XI-ik; XI-il
Weijs, Ludovicus (*24-04-1875, †27-04-1969) [Schoonvader van XII-uy] XII-uy
Weijs, Ludovicus (*29-09-1907, †28-06-1967) [Partner van XII-uy] XII-uy
Wesel, Adriana Cornelia van (*03-05-1902, †26-11-1970) [Partner van XII-ko] XII-ko; XIII-le
Wesel, Petronella van (*1722, []19-03-1792) [Schoonmoeder van VIII-e] VIII-e
Wesel, Willem van (*06-12-1872, †26-04-1946) [Schoonvader van XII-ko] XII-ko
Wesenbeek, Catharina (*17-09-1878) [Schoonmoeder van XI-jt] X-dh; XI-jt
Wesenbeek, Desiré (Harry) (*19-05-1907, †29-10-1989) [Partner van XI-ge] XI-ge
Wesenbeek, Gerardus (*01-03-1852, †25-03-1921) [Schoonvader van X-cr] X-cr
Wesenbeek, Henricus (*24-09-1884) [Schoonvader van XI-ge] XI-ge
Wesenbeek, Johanna Dimphena (*09-10-1893) [Partner van X-cr] X-cr

Wezel, Cornelius Josephus Maria van (*23-08-1930, †24-06-2011) [Schoonvader van XII-tv] XII-tv
Wezenbeek, Adrianus Cornelis (*22-11-1869) [Partner van XI-bi] XI-bi; XII-el; XII-em
Wezenbeek, Cornelis (*30-11-1914) [Partner van XII-dm] XII-dm
Wezenbeek, Dijmphna Adriana (*21-03-1908) [Dochter van XI-bi] **XI-bi,1**
Wezenbeek, Hendrik (*19-11-1881, †06-02-1961) [Schoonvader van XII-dm] XII-dm
Wezenbeek, Jacobus (*30-08-1918, †12-01-1987) [Partner van XIII-p] XIII-p
Wezenbeek, Johanna (*29-05-1871) [Schoonmoeder van XII-cd] XII-cd
Wezenbeek, Johanna Maria (*08-09-1915) [Dochter van XI-bi] **XI-bi,4**
Wezenbeek, Johannes (Jan) (*07-06-1837, †29-05-1915) [Schoonvader van XI-bi] XI-bi
Wezenbeek, Johannes Maria (*1916) [Nummer XII-em] **XII-em**
Wezenbeek, Laurens (*13-03-1875, †02-09-1953) [Schoonvader van XIII-p] XIII-p
Wezenbeek, Petronella (*06-11-1911) [Dochter van XI-bi] **XI-bi,3**
Wezenbeek, Wilhelmus Johannes (*18-09-1909) [Nummer XII-el] **XII-el**; XIII-er
Wienk, Antonie (*1827) [Schoonvader van XI-ax] XI-ax
Wienk, Josina (*29-01-1865, †11-12-1900) [Partner van XI-ax] XI-ax; XII-dw; XII-dx; XII-dy
Wierckx, Petronella (*13-01-1841, †03-03-1881) [Schoonmoeder van X-cp] X-cp
Wiericx, Johannes Petrus (*23-10-1910) [Schoonvader van XIII-uj] XIII-uj
Wierikx, Helena (*05-11-1854, †05-11-1954) [Schoonmoeder van XII-v] XII-v
Wierikx, Wilhelmus Adrianus (*22-02-1917, †06-10-2001) [Partner van XIII-ba] XIII-ba; XIV-aw; XIV-ax
Wierks, Jacoba Petronella Maria (*28-08-1917, †25-06-1974) [Schoonmoeder van XIV-av] XIV-av
Wijk, Adrianus Gerardus van (*06-11-1918, †31-01-1982) [Partner van XII-oa] XII-oa
Wijk, Anna van (*20-06-1875, †02-10-1952) [Schoonmoeder van XII-hw] XII-hw
Wijk, Anna van (*12-05-1893, †08-08-1958) [Partner van XI-bq] XI-bq; XII-ew
Wijk, Anthonius van (*09-10-1850, †11-12-1936) [Schoonvader van XI-bq] XI-bq
Wijk, Gerrit van (*11-04-1815, †21-01-1899) [Schoonvader van X-ce] X-ce
Wijk, Johannes van (*16-12-1838) [Schoonvader van X-cu] X-cu
Wijk, Johannes Cornelis van (*26-12-1889, †10-03-1974) [Schoonvader van XII-oa] XII-oa
Wijk, Maria Catharina van (*27-08-1853, †08-11-1944) [Partner van X-ce] X-ce; XI-gq; XI-gr; XI-gs
Wijk, Maria Dymphena van (*1882) [Partner van X-cu] X-cu
Wijk, Mieke van (*1908) [Schoonmoeder van XI-jw] XI-jw
Wijmans, Catharina (To) (*06-04-1923, †13-05-2006) [Nummer XII-pi] **XII-pi**; XIII-qr; XIII-qs; XIII-qt; XIII-qu; XIII-qv
Wijmans, Cornelia (*25-03-1918, †30-12-1982) [Nummer XII-ph] **XII-ph**
Wijmans, Dingeman (*27-02-1881) [Partner van XI-gv] XI-gv; XII-ph; XII-pi
Wijmans, Dymphna (*05-03-1891, †28-05-1935) XII-qx
Wijmans, Hendricus (*05-07-1851) [Schoonvader van XI-gv] XI-gv
Wijnen, Cornelia Johanna (*22-10-1853, †09-06-1912) [Schoonmoeder van XI-dc] XI-dc
Wijngaard, Philomena Petronella van de (*09-07-1896, †23-04-1973) [Schoonmoeder van XI-ik] XI-ik
Wijse, Maria Petri de [Partner van IV-a] IV-a
Wijten, Antonius (*21-09-1903, †11-03-1952) [Schoonvader van XIII-aw] XIII-aw
Wijten, Antonius Jacobus (*02-03-1930, †11-09-1980) [Partner van XII-iy] XII-iy; XIII-iu
Wijten, Cornelia Adriana (*26-02-1926, †04-02-1974) [Partner van XIII-aw] XIII-aw
Wijten, Cornelia Antonia Coleta (*08-02-1933, †03-11-1988) [Schoonmoeder van XV-am] XV-am
Wijten, Cornelis Antonius (*19-02-1897, †10-04-1949) [Schoonvader van XII-iy] XII-iy
Wijten, Geertruda Petronella (*10-02-1871, †03-05-1947) [Schoonmoeder van XII-ps] XII-ps

Wilkes, Alice (*08-01-1942, †10-10-2008) [Partner van XIII-qj] XIII-qj; XIV-lc
Willemen, Jacoba Adriana (*29-11-1903, †26-07-1981) [Schoonmoeder van XIII-em] XIII-em
Willems, Maria Wilhelmina Francisca (*06-01-1905, †26-08-1993) [Schoonmoeder van XIII-jy] XIII-jy
Willemse, Antonius (*23-02-1832) [Schoonvader van XI-ci] XI-ci
Willemse, Johanna (*25-12-1865, †26-10-1955) [Partner van XI-ci] XI-ci; XII-ae
Willigenburg, Maria Johanna van (*25-02-1926, †24-10-2001) [Schoonmoeder van XII-sm] XII-sm
Willigers, Elizabet (*01-02-1871, †18-07-1937) [Schoonmoeder van XII-qk] XII-qk
Willigers, Petronilla (*15-10-1839, †12-11-1921) [Schoonmoeder van XI-dx] XI-dx
Wils, Cornelius (*15-05-1852, †24-03-1915) [Schoonvader van XI-ft] XI-ft
Wils, Johanna Christina (*27-12-1847, †12-09-1939) [Schoonmoeder van XI-cq] XI-cq
Wils, Maria (*30-01-1885) [Partner van XI-ft] XI-ft
Windt, Kamiel Franciscus de (*03-05-1928, †26-01-2008) [Schoonvader van XIII-ru] XIII-ru
Winkels, Elizabeth (*22-06-1812, †10-06-1901) [Partner van IX-l] IX-l; X-ae; X-af; X-ag
Winkels, Theodorus (Dirk) (~25-03-1761, †06-04-1826) [Schoonvader van IX-l] IX-l
Wit, Adrianus de (*17-06-1869) [Schoonvader van XII-hx] XII-hx
Wit, Adrianus de (*30-06-1904, †24-11-1977) [Partner van XII-hx] XII-hx
Wit, Anna Maria de (*19-12-1826, †19-12-1904) [Schoonmoeder van IX-ao] IX-ao
Wit, Anna Maria Adriana Catharina de (*06-12-1879) [Schoonmoeder van XI-ij] XI-ij
Wit, Antonius Cornelis Maria de (*19-12-1883, †26-01-1969) [Schoonvader van XI-ih] XI-ih
Wit, Cornelis de (*20-10-1916, †11-12-1989) [Schoonvader van XIII-qy] XIII-qy
Wit, Elisabeth de (*17-03-1902, †02-11-1974) [Partner van XII-by] XII-by
Wit, Henriette Gerardina Petronella Maria (Jet) de (*24-12-1919, †16-01-1956) [Partner van XI-ih] XI-ih
Wit, Maria de (*23-01-1898, †21-09-1980) [Partner van XII-r] XII-r; XIII-r; XIII-s
Wit, Maria Cornelia Wilhelmina Petronella de (*27-02-1872, †24-05-1950) [Schoonmoeder van XI-ig] XI-ig
Wit, Petrus Josephus de (*25-08-1866, †22-09-1939) [Schoonvader van XII-r] [Schoonvader van XII-by] XII-r; XII-by
Withaegs, Judoca Carolina (*1857, †17-01-1890) [Partner van X-bt] X-bt; XI-ft; XI-fu
Withaegs, Petrus Josephus (*04-12-1821) [Schoonvader van X-bt] X-bt
Withagen, Cornelia Adriana (*23-05-1885) [Schoonmoeder van XI-ii] XI-ii
Withagen, Gerardus (*17-01-1875, †29-05-1952) [Schoonvader van XII-as] [Schoonvader van XII-at] XII-as; XII-at
Withagen, Godefridus (*29-03-1845, †1907) [Schoonvader van XI-x] XI-x
Withagen, Helena Johanna (Leen) (*17-09-1907, †18-09-1988) [Partner van XII-as] XII-as; XIII-ap
Withagen, Johanna (*07-01-1915, †06-08-2008) [Partner van XII-at] XII-at; XIII-aq; XIII-ar
Withagen, Johanna Cornelia (*28-12-1909, †02-09-1984) XII-ca
Withagen, Johanna Maria (*13-02-1852, †26-02-1941) [Schoonmoeder van XI-ah] [Schoonmoeder van XII-ai] XI-ah; XII-ai
Withagen, Maria (*27-05-1849) [Schoonmoeder van XI-x] XI-x
Withagen, Maria (Marie) (*06-02-1908, †22-04-2000) [Schoonmoeder van XII-rz] XII-rz
Withagen, Maria Catharina (*01-06-1833, †19-06-1877) [Schoonmoeder van XI-w] XI-w
Withagen, Paulina Maria (*13-09-1873) [Partner van XI-x] XI-x; XII-ap
Withagen, Petrus Bernardus Cornelis (*17-07-1929, †27-03-2005) [Partner van XIII-al] XIII-al; XIV-ag; XIV-ah; XIV-ai
Wouts, Adriana (*08-10-1914) [Nummer XII-nl] **XII-nl**
Wouts, Adriana Josefina (*30-11-1889) [Dochter van X-dk] **X-dk,2**

Wouts, Adrianus (*01-04-1825) [Schoonvader van X-dk] X-dk
Wouts, Adrianus Cornelis (*20-03-1901) [Zoon van XI-gj] **XI-gj,1**
Wouts, Adrianus Henricus (*15-08-1864) [Partner van X-dk] X-dk
Wouts, Anna Catharina (*05-04-1836, †10-12-1926) [Schoonmoeder van XI-ay] XI-ay
Wouts, Anna Cornelia (*27-08-1891) [Dochter van X-dk] **X-dk,3**
Wouts, Cornelis (*31-03-1918, †17-11-1918) [Zoon van XI-gj] **XI-gj,8**
Wouts, Dijmphna Maria (*22-06-1894) [Dochter van X-dk] **X-dk,4**
Wouts, Doodgeboren zoon (levenloos *30-04-1910) [Zoon van XI-gj] **XI-gj,3**
Wouts, Doodgeboren zoon (levenloos *02-09-1911) [Zoon van XI-gj] **XI-gj,4**
Wouts, Elisabeth Adriana (*05-10-1889, †04-07-1959) [Schoonmoeder van XII-qj] XII-qj
Wouts, Jacoba (*12-01-1917, †01-04-2001) [Nummer XII-nm] **XII-nm**; XIII-ot; XIII-ou
Wouts, Johanna Josefa (*03-06-1896) [Dochter van X-dk] **X-dk,5**
Wouts, Johannes (*21-03-1913) [Zoon van XI-gj] **XI-gj,5**
Wouts, Laurens (*28-09-1874, †04-01-1919) [Partner van XI-gj] XI-gj; XII-nl; XII-nm
Wouts, Ludovica Cornelia (*20-03-1900) [Dochter van X-dk] **X-dk,6**
Wouts, Maria Catharina (*10-02-1888) [Dochter van X-dk] **X-dk,1**
Wouts, Marijn (*17-07-1843, †22-03-1933) [Schoonvader van XI-gj] XI-gj
Wouts, Marinus (*15-08-1908) [Zoon van XI-gj] **XI-gj,2**
Wuijts, Cornelis (*27-01-1877) [Partner van X-ct] X-ct
Wuijts, Henricus (*02-02-1848) [Schoonvader van X-ct] [Schoonvader van X-cs] X-cs; X-ct
Wuijts, Johanna (*06-01-1873, †05-09-1927) [Partner van XI-l] XI-l; XII-m
Wuijts, Maria (*15-12-1862, †22-07-1944) [Schoonmoeder van XII-bw] XII-bw
Wuijts, Virginia Maria (*17-03-1919, †08-08-2003) [Schoonmoeder van XIII-td] XIII-td
Wuijts, Wilhelmina (*06-07-1851) [Schoonmoeder van XI-l] XI-l
Wunnik, Maria (Marie) van (*21-03-1917) [Schoonmoeder van XIII-hh] XIII-hh
Zagers, Cornelis (*13-02-1870) [Schoonvader van XI-fb] XI-fb
Zagers, Cornelis Johannes (*04-10-1927, †12-09-1987) [Partner van XII-ly] XII-ly; XIII-np
Zagers, Cornelius (~02-11-1807, †07-09-1859) [Schoonvader van X-c] X-c
Zagers, Hendrikus Ludovicus (*10-05-1909, †03-04-1997) [Partner van XI-fb] XI-fb
Zagers, Petronella (*26-10-1844, †02-05-1925) [Partner van X-c] X-c; XI-d; XI-e; XI-f; XI-g; XI-h; XI-i; XI-j
Zagers, Simon Adrianus (*30-10-1896, †23-06-1979) [Schoonvader van XII-ly] XII-ly
Zandboer, Johanna Cornelia (*1883) [Schoonmoeder van XI-ct] XI-ct
Zandboer, Maria Jacoba (*07-12-1881, †27-08-1941) [Schoonmoeder van XIII-dp] [Schoonmoeder van XII-pw] XII-pw; XIII-dp
Zande, Adriana Cornelia van der (*01-08-1872, †24-06-1927) [Schoonmoeder van XII-ei] XII-ei
Zande, Dingena van de (*07-07-1869, †03-12-1937) [Partner van XI-ae] XI-ae
Zande, Doodgeboren dochter van der (levenloos *05-09-1938) [Dochter van XII-hu] **XII-hu,4**
Zande, Franciscus (Frans) van der (*14-11-1862, †11-07-1910) [Schoonvader van XII-hu] XII-hu
Zande, Franciscus van der (*20-02-1920, †28-12-1995) [Schoonvader van XIV-lv] XIV-lv
Zande, Franciscus Jan Pieter van der (*24-01-1931, †04-05-1931) [Zoon van XII-hu] **XII-hu,1**
Zande, Geertruida Johanna van der (*08-11-1889, †19-01-1973) [Partner van XI-cp] XI-cp; XII-hi
Zande, Jacobus van der (*04-04-1851) [Schoonvader van XI-cp] XI-cp
Zande, Johannes van der (*02-10-1905, †10-06-1977) [Schoonvader van XIII-dd] XIII-dd
Zande, Johannis Adrianus van der (*25-02-1906, †10-04-1980) [Partner van XII-hu] XII-hu; XIII-hp
Zande, Maria Catharina Elisabeth van de (*24-02-1905, †28-08-1974) [Schoonmoeder van XIII-dl] XIII-dl

Zande, Pieternella Anna Cornelia van der (*20-10-1931, †09-12-1931) [Dochter van XII-hu] **XII-hu,2**
Zande, Willebrordus Franciscus van de (*11-01-1842, †18-06-1907) [Schoonvader van XI-ae] XI-ae
Zandijk, Adriana Cornelia (Cor) van (*24-05-1929, †27-10-1994) [Schoonmoeder van XIII-js] XIII-js
Zantboer, Corine [Partner van XIV-jb] XIV-jb
Zantvliet, Jacoba Antonetta van (*04-01-1927, †07-03-2007) [Nummer XIII-ev] **XIII-ev**
Zantvliet, Petrus van (*21-08-1863, †13-06-1927) [Schoonvader van XII-fb] XII-fb
Zantvliet, Petrus van (*26-02-1896, †05-05-1981) [Partner van XII-fb] XII-fb; XIII-ev
Zee, Johannes van der (*23-12-1869) [Schoonvader van XII-bb] XII-bb
Zee, Margaretha Maria van der (*15-08-1899) [Partner van XII-bb] XII-bb
Zetten, Anna Pieternella van (*1853) [Schoonmoeder van XI-eb] XI-eb
Zitteren, Anna Cornelia van (*27-04-1873, †06-04-1903) [Schoonmoeder van XII-eu] XII-eu
Zitteren, Dimphna (Dien) van (*15-05-1916, †26-03-2005) [Schoonmoeder van XII-na] XII-na
Zomers, Adriana Cornelia (*14-05-1863) [Schoonmoeder van XI-dp] XI-dp
Zomers, Pieternella Johanna Maria (*03-10-1864) XI-ab
Zunderd, Alphons van (*24-07-1916, †08-09-2016) [Nummer XI-id] **XI-id**; XII-sa
Zunderd, Cornelis van (*12-09-1885) [Partner van X-cw] X-cw; XI-id
Zundert, Cornelia van (*03-05-1896) [Partner van XII-eb] XII-eb
Zundert, Gerardus van (*24-04-1847, †04-01-1940) [Schoonvader van X-cw] X-cw
Zundert, Isabella van (*03-03-1844, †11-08-1933) [Schoonmoeder van X-bu] X-bu
Zundert, Jacobus van (*12-04-1866) [Schoonvader van XII-eb] XII-eb
Zundert, Marinus Ferdinandus van (*10-11-1924, †06-12-1994) [Partner van XII-mj] XII-mj
Zwaan, Johanna Maria (*11-07-1892) [Schoonmoeder van XIII-ci] XIII-ci
Zwart, Petronella de (*19-09-1915, †10-12-2000) [Schoonmoeder van XIII-ep] XIII-ep

Gegenereerd met Aldfaer-versie 7.2 op 22-12-2020 21:26:26 door Chris J.M. Kuipers