Parenteel van Cornelis Cornelis Adriaans Goitstouwen [QuMa2700800]

I Cornelis Cornelis Adriaans Goitstouwen [QuMa2700800].
Notitie bij Cornelis: *Ook genaamd: Goitstouwen*
Cornelis trouwde met **Cornelia Vos [QuMa2700900]**.

Kinderen van Cornelis en Cornelia:

1 Adrianus Goetstouwers [QuMa1350400], geboren omstreeks 1570 in Moergestel. Volgt II.
2 Anna Goitstouwen, geboren omstreeks 1570.
3 Jan Goitstouwen, geboren omstreeks 1570.
4 Mariken Goitstouwen, geboren omstreeks 1570.

II Adrianus Goetstouwers [QuMa1350400] is geboren omstreeks 1570 in Moergestel, zoon van Cornelis Cornelis Adriaans Goitstouwen [QuMa2700800] (zie I) en Cornelia Vos [QuMa2700900]. Adrianus is overleden op 13-07-1632 in Wuustwezel, ongeveer 62 jaar oud. Hij is begraven op 16-07-1632 in Wuustwezel (B). Adrianus trouwde met **Margaretha Beijers Van Voxdael [QuMa1350500]**. Margaretha is geboren omstreeks 1570, dochter van Maximiliaan Beijers Van Voxdael [QuMa2701000] en Elisabeth Fierens [QuMa2701100]. Margaretha is overleden, ongeveer 68 jaar oud. Zij is begraven op 02-01-1638 in Wuustwezel (B).

Kinderen van Adrianus en Margaretha:

1 Johannes Adriaen Goetstouwers [QuMa0676800], geboren omstreeks 1606 in Wuustwezel. Volgt III-a.
2 Margriete Goetstouwers, geboren omstreeks 1608. Volgt III-b.
3 Cornelis Goetstouwers, geboren omstreeks 1610. Cornelis is overleden, ongeveer 20 jaar oud. Hij is begraven op 09-02-1630.
4 Matthijs Adriaen Goetstouwers [QuMa0675200], gedoopt op 28-05-1610 in Wuustwezel. Volgt III-c.
5 Willem Adriaen Goetstouwers, gedoopt op 28-05-1610. Volgt III-d.
6 Peeter Adriaen Goetstouwers, gedoopt op 09-04-1613 in Wuustwezel. Volgt III-e.
7 Maria Goetstouwers, gedoopt op 22-05-1616. Volgt III-f.
8 Elisabeth Goetstouwers, gedoopt op 17-09-1618 in Wuustwezel. Volgt III-g.

III-a Johannes Adriaen Goetstouwers [QuMa0676800] is geboren omstreeks 1606 in Wuustwezel, zoon van Adrianus Goetstouwers [QuMa1350400] (zie II) en Margaretha Beijers Van Voxdael [QuMa1350500]. Johannes is overleden, ongeveer 61 jaar oud. Hij is begraven op 18-04-1667 in Wuustwezel (B).
Notitie bij Johannes: *Al deze informatie wordt U gratis en zonder reklame aangeboden. Omdat de Stichting QuMa wel kosten moeten maken voor opslag en website, is een kleine donatie meer dan welkom om deze website voor U en uw kinderen voor hele lange tijd in stand te houden.*
Leuke bijkomstigheid is dat uw donatie aan onze stichting voor U fiscaal aftrekbaar is.
Bankgegevens: Stichting Quma ABN/AMRO NL43ABNA0117946354
STICHTING QUMA

STEENBERGEN NB
RSIN: 863198089

Wie kan ons helpen bij het vinden van nadere gegevens van deze stamouder??
U kunt deze gegevens sturen naar: info@StichtingQuMa.nl
Bij voorbaat bedankt voor uw tijd om ons te helpen deze website te verbeteren.
Onze interesse gaat zeker uit naar actuele gegevens die nog niet gepubliceerd mogen worden!!
Deze gegevens worden alleen aan ons bestand toegevoegd, maar worden niet zonder toestemming gepubliceerd.!
Johannes trouwde, ongeveer 29 jaar oud, op 17-04-1635 in Wuustwezel (B) met **Magdalena Huijbrecht Francken [QuMa0676900]**, ongeveer 25 jaar oud. Magdalena is geboren omstreeks 1610, dochter van Huijbrecht Francken [QuMa1353800] en Catharina van Ostayen [QuMa1353900]. Magdalena is overleden, ongeveer 61 jaar oud. Zij is begraven op 10-10-1671 in Wuustwezel (B).

Kinderen van Johannes en Magdalena:

1 Huijbrecht Janssen Goetstouwers [QuMa0676801], geboren in Gooreind. Volgt IV-a.
2 Adrianus Janssen Goetstouwers [QuMa0338400], gedoopt op 22-12-1639 in Wuustwezel. Volgt IV-b.
3 Peeter Goetstouwers [QuMa0676801]. Hij is gedoopt op 04-12-1642. Peeter is overleden op 28-10-1669, 26 jaar oud.
4 Margriete Goetstouwers [QuMa0676801]. Zij is gedoopt op 05-02-1645. Margriete is overleden vóór 1672, ten hoogste 27 jaar oud.
5 Cornelis Jan Goetstouwers [QuMa0676801], gedoopt op 16-03-1646. Volgt IV-c.
6 Jan Janssen Goetstouwers [QuMa0676801], gedoopt op 07-09-1649. Volgt IV-d.

III-b Margriete Goetstouwers is geboren omstreeks 1608, dochter van Adrianus Goetstouwers [QuMa1350400] (zie II) en Margaretha Beijers Van Voxdael [QuMa1350500]. Margriete is overleden op 02-09-1668 in Wuustwezel, ongeveer 60 jaar oud. Margriete trouwde met **Anthonis Beens**. Anthonis is overleden op 08-09-1637 in Wuustwezel.

III-c Matthijs Adriaen Goetstouwers [QuMa0675200], zoon van Adrianus Goetstouwers [QuMa1350400] (zie II) en Margaretha Beijers Van Voxdael [QuMa1350500]. Hij is gedoopt op 28-05-1610 in Wuustwezel. Matthijs is overleden, 58 jaar oud. Hij is begraven op 21-01-1669 in Wuustwezel.
Notitie bij Matthijs: *Al deze informatie wordt U gratis en zonder reklame aangeboden.*
Omdat de Stichting QuMa wel kosten moeten maken voor opslag en website, is een kleine donatie meer dan welkom om deze website voor U en uw kinderen voor hele lange tijd in stand te houden.
Leuke bijkomstigheid is dat uw donatie aan onze stichting voor U fiscaal aftrekbaar is.
Bankgegevens: Stichting Quma ABN/AMRO NL43ABNA0117946354
STICHTING QUMA
STEENBERGEN NB
RSIN: 863198089

Wie kan ons helpen bij het vinden van nadere gegevens van deze stamouder??
U kunt deze gegevens sturen naar: info@StichtingQuMa.nl

Bij voorbaat bedankt voor uw tijd om ons te helpen deze website te verbeteren.
Onze interesse gaat zeker uit naar actuele gegevens die nog niet gepubliceerd mogen worden!!
Deze gegevens worden alleen aan ons bestand toegevoegd, maar worden niet zonder toestemming gepubliceerd.!
Matthijs trouwde met **Marie Gabriel Jan Huijbrechts [QuMa0675300]**. Zij is begraven op 28-08-1677 in Wuustwezel.

Kinderen van Matthijs en Marie:

1 Gabriel Goetstouwers [QuMa0675201]. Gabriel is overleden op 02-08-1662.
2 Adrianus Matthijssen Goetstouwers [QuMa0337600], geboren in Brekelen. Volgt IV-e.
3 Cornelis Goetstouwers [QuMa0675201]. Hij is gedoopt op 15-08-1640. Cornelis is overleden op 14-11-1682, 42 jaar oud.
4 Jan Goetstouwers [QuMa0675201], gedoopt op 15-08-1642 in Wuustwezel. Volgt IV-f.
5 Margriete Goetstouwers [QuMa0675201]. Zij is gedoopt op 26-01-1645.
6 Peeter Goetstouwers [QuMa0675201]. Hij is gedoopt op 29-03-1647.
7 Adriaentken Goetstouwers [QuMa0675201]. Zij is gedoopt op 25-06-1650.
8 Willem Goetstouwers [QuMa0675201]. Hij is gedoopt op 13-12-1652. Willem is overleden op 12-04-1726, 73 jaar oud.
9 Jacob Goetstouwers [QuMa0675201]. Hij is gedoopt op 11-01-1654. Jacob is overleden op 23-02-1680, 26 jaar oud.
10 Huybrecht Goetstouwers [QuMa0675201], geboren omstreeks 1655.

III-d Willem Adriaen Goetstouwers, zoon van Adrianus Goetstouwers [QuMa1350400] (zie II) en Margaretha Beijers Van Voxdael [QuMa1350500]. Hij is gedoopt op 28-05-1610. Willem is overleden op 28-06-1658, 48 jaar oud. Willem trouwde met **Anna van Doren**. Anna is overleden op 27-09-1660.

Kinderen van Willem en Anna:

1 Adriaen Goetstouwers. Hij is gedoopt op 03-12-1638 in Wuustwezel. Adriaen is overleden in 1658 in Wuustwezel, 19 of 20 jaar oud.
2 Margriete Goetstouwers. Zij is gedoopt op 28-02-1640 in Wuustwezel.
3 Jan Goetstouwers. Hij is gedoopt op 18-12-1642 in Wuustwezel. Jan is overleden in 1658 in Wuustwezel, 15 of 16 jaar oud.
4 Maria Goetstouwers. Zij is gedoopt op 25-09-1644 in Wuustwezel.
5 Joanna Goetstouwers. Zij is gedoopt op 06-09-1646 in Wuustwezel.
6 Peeter Goetstouwers. Hij is gedoopt op 13-02-1651 in Wuustwezel. Peeter is overleden in 1658 in Wuustwezel, 6 of 7 jaar oud.
7 Anna Goetstouwers. Zij is gedoopt op 21-04-1653 in Wuustwezel. Anna is overleden vóór 19-06-1690, ten hoogste 37 jaar oud.
8 Willem Goetstouwers. Hij is gedoopt op 07-05-1656 in Wuustwezel. Willem is overleden in 1658 in Wuustwezel, 1 of 2 jaar oud.

III-e Peeter Adriaen Goetstouwers, zoon van Adrianus Goetstouwers [QuMa1350400] (zie II) en Margaretha Beijers Van Voxdael [QuMa1350500]. Hij is gedoopt op 09-04-1613 in Wuustwezel. Peeter is overleden omstreeks 1641 in Wouw, ongeveer 28 jaar oud. Peeter trouwde met **Marie Huijbs**.

Kinderen van Peeter en Marie:

1 Margriete Goetstouwers, gedoopt op 13-03-1639 in Wuustwezel. Volgt IV-g.
2 Adriaen Goetstouwers, geboren omstreeks 1640. Volgt IV-h.

III-f Maria Goetstouwers, dochter van Adrianus Goetstouwers [QuMa1350400] (zie II) en Margaretha Beijers Van Voxdael [QuMa1350500]. Zij is gedoopt op 22-05-1616. Maria is overleden omstreeks 1638, ongeveer 22 jaar oud. Maria trouwde met **Lambrecht Lambrechts Cornelisse**.

III-g Elisabeth Goetstouwers, dochter van Adrianus Goetstouwers [QuMa1350400] (zie II) en Margaretha Beijers Van Voxdael [QuMa1350500]. Zij is gedoopt op 17-09-1618 in Wuustwezel. Elisabeth trouwde met **Cornelis Joos Janssen**. Cornelis is geboren in Stabroek (B).

IV-a Huijbrecht Janssen Goetstouwers [QuMa0676801] is geboren in Gooreind, zoon van Johannes Adriaen Goetstouwers [QuMa0676800] (zie III-a) en Magdalena Huijbrecht Francken [QuMa0676900]. Hij is gedoopt op 25-02-1636 in Wuustwezel (B). Huijbrecht is overleden, 58 jaar oud. Hij is begraven op 23-11-1694 in Wuustwezel (B). Huijbrecht trouwde, 33 jaar oud, op 07-05-1669 in Wuustwezel (B) met **Elisabeth Adriaens Janssen Nuijten**, 26 jaar oud. Elisabeth is een dochter van Adrianus Nuijten en Cathelijn Verheijden. Zij is gedoopt op 26-10-1642 in Wuustwezel (B). Elisabeth is overleden in Gooreind, 65 jaar oud. Zij is begraven op 26-05-1708 in Wuustwezel (B).
Notitie bij Elisabeth: *Ook genaamd: Vijten*

Kinderen van Huijbrecht en Elisabeth:

1 Magdalena Huijbrechts Goetstouwers [QuMa0676802], gedoopt op 07-07-1673 in Wuustwezel. Volgt V-a.
2 Adriana Huijbrechts Goetstouwers [QuMa0676802], gedoopt op 14-07-1675 in Wuustwezel. Volgt V-b.
3 Anna Goetstouwers [QuMa0676802], gedoopt op 06-01-1681 in Wuustwezel (B). Volgt V-c.

IV-b Adrianus Janssen Goetstouwers [QuMa0338400], zoon van Johannes Adriaen Goetstouwers [QuMa0676800] (zie III-a) en Magdalena Huijbrecht Francken [QuMa0676900]. Hij is gedoopt op 22-12-1639 in Wuustwezel. Adrianus is overleden in Gooreind, 66 jaar oud. Hij is begraven op 01-12-1706 in Wuustwezel.
Notitie bij Adrianus: *Al deze informatie wordt U gratis en zonder reklame aangeboden. Omdat de Stichting QuMa wel kosten moeten maken voor opslag en website, is een kleine donatie meer dan welkom om deze website voor U en uw kinderen voor hele lange tijd in stand te houden.*
Leuke bijkomstigheid is dat uw donatie aan onze stichting voor U fiscaal aftrekbaar is.
Bankgegevens: Stichting Quma ABN/AMRO NL43ABNA0117946354
STICHTING QUMA
STEENBERGEN NB
RSIN: 863198089

Wie kan ons helpen bij het vinden van nadere gegevens van deze stamouder??
U kunt deze gegevens sturen naar: info@StichtingQuMa.nl
Bij voorbaat bedankt voor uw tijd om ons te helpen deze website te verbeteren.
Onze interesse gaat zeker uit naar actuele gegevens die nog niet gepubliceerd mogen

worden!!
Deze gegevens worden alleen aan ons bestand toegevoegd, maar worden niet zonder toestemming gepubliceerd.!
Adrianus trouwde met **Cornelia Rommens [QuMa0338500]**. Cornelia is een dochter van Rombout Crijnen Rommens [QuMa0677000] en Martina Peeters Antonissen Huijbs [QuMa0677100]. Zij is gedoopt op 18-03-1645 in Wuustwezel. Cornelia is overleden op 19-04-1721 in Wuustwezel, 76 jaar oud.

Kinderen van Adrianus en Cornelia:

1 Catharina Adriaens Goetstouwers [QuMa0338401], gedoopt op 12-01-1671. Volgt V-d.
2 Rumoldus Goetstouwers [QuMa0338401]. Hij is gedoopt op 21-07-1672. Rumoldus is overleden op 30-04-1673, 9 maanden oud.
3 Rumoldus Goetstouwers [QuMa0338401]. Hij is gedoopt op 14-03-1674. Rumoldus is overleden op 28-07-1694, 20 jaar oud.
4 Johannes Adriaens Goetstouwers [QuMa0338401], gedoopt op 18-03-1674 in Wuustwezel. Volgt V-e.
5 Peeter Goetstouwers [QuMa0338401]. Hij is gedoopt op 06-02-1679. Peeter is overleden op 10-10-1682, 3 jaar oud.
6 Martina Goetstouwers [QuMa0338401], gedoopt op 08-04-1682. Volgt V-f.
7 Magdalena Goetstouwers [QuMa0338401]. Zij is gedoopt op 17-04-1684. Magdalena is overleden op 14-01-1685, 8 maanden oud.
8 Peeter Goetstouwers [QuMa0169200], geboren op 21-03-1686 in Wuustwezel. Volgt V-g.

IV-c Cornelis Jan Goetstouwers [QuMa0676801], zoon van Johannes Adriaen Goetstouwers [QuMa0676800] (zie III-a) en Magdalena Huijbrecht Francken [QuMa0676900]. Hij is gedoopt op 16-03-1646. Cornelis is overleden op 17-10-1712, 66 jaar oud. Cornelis trouwde, 29 of 30 jaar oud, in 1676 in Wuustwezel met **Magdalena Dircx van Wouwe**. Magdalena is overleden op 07-03-1713. Magdalena is weduwe van Cornelis Janssen Pauwels van Velthoven (1644-1674), met wie zij trouwde op 08-03-1673 in Wuustwezel.

Kinderen van Cornelis en Magdalena:

1 Joannes Cornelis Goetstouwers [QuMa0676802], gedoopt op 04-04-1677. Volgt V-h.
2 Cornelia Goetstouwers [QuMa0676802]. Zij is gedoopt op 03-05-1679 in Wuustwezel. Cornelia is overleden op 18-12-1764 in Wuustwezel, 85 jaar oud.
3 Magdalena Goetstouwers [QuMa0676802]. Zij is gedoopt op 06-12-1681 in Wuustwezel. Magdalena is overleden op 10-07-1717 in Wuustwezel, 35 jaar oud.
4 Theodorus Cornelis Goetstouwers [QuMa0676802], gedoopt op 03-11-1682 in Wuustwezel. Volgt V-i.
5 Catharina Goetstouwers [QuMa0676802]. Zij is gedoopt op 03-12-1686 in Wuustwezel. Catharina is overleden in 1707, 20 of 21 jaar oud.

IV-d Jan Janssen Goetstouwers [QuMa0676801], zoon van Johannes Adriaen Goetstouwers [QuMa0676800] (zie III-a) en Magdalena Huijbrecht Francken [QuMa0676900]. Hij is gedoopt op 07-09-1649. Jan is overleden op 25-07-1689 in Brecht (B), 39 jaar oud. Jan trouwde met **Elisabeth Heulfkens**.

IV-e Adrianus Matthijssen Goetstouwers [QuMa0337600] is geboren in Brekelen, zoon van Matthijs Adriaen Goetstouwers [QuMa0675200] (zie III-c) en Marie Gabriel Jan Huijbrechts [QuMa0675300]. Hij is gedoopt op 15-09-1634 in Wuustwezel. Adrianus is overleden op 06-07-1707, 72 jaar oud.
Notitie bij Adrianus: *Al deze informatie wordt U gratis en zonder reklame aangeboden. Omdat de Stichting QuMa wel kosten moeten maken voor opslag en website, is een kleine donatie meer dan welkom om deze website voor U en uw kinderen voor hele lange tijd in stand te houden.*
Leuke bijkomstigheid is dat uw donatie aan onze stichting voor U fiscaal aftrekbaar is.
Bankgegevens: Stichting Quma ABN/AMRO NL43ABNA0117946354
STICHTING QUMA
STEENBERGEN NB
RSIN: 863198089

Wie kan ons helpen bij het vinden van nadere gegevens van deze stamouder??
U kunt deze gegevens sturen naar: info@StichtingQuMa.nl
Bij voorbaat bedankt voor uw tijd om ons te helpen deze website te verbeteren.
Onze interesse gaat zeker uit naar actuele gegevens die nog niet gepubliceerd mogen worden!!
Deze gegevens worden alleen aan ons bestand toegevoegd, maar worden niet zonder toestemming gepubliceerd.!
Adrianus trouwde met **Catharina Geertsse Luijcx [QuMa0337700]**. Catharina is geboren in 1635, dochter van Gerardus Janssen Simons Luijcx [QuMa0675400] en Cornelia Willems van Wouwe [QuMa0675500]. Catharina is overleden op 19-01-1704, 68 of 69 jaar oud.

Kinderen van Adrianus en Catharina:

1 Adriaentken Goetstouwers [QuMa0337601], gedoopt op 26-09-1655. Volgt V-j.
2 Willem Adriaens Goetstouwers [QuMa0337601], geboren in Ginhoven. Hij is gedoopt op 05-02-1657 in Wuustwezel. Willem is overleden op 12-12-1722 in Essen, 65 jaar oud.
3 Gabriel Adriaens Goetstouwers [QuMa0168800], geboren in Ginhoven. Volgt V-k.
4 Maria Goetstouwers [QuMa0337601], gedoopt op 02-11-1662. Volgt V-l.
5 Geertruijd Goetstouwers [QuMa0337601], geboren in Ginhoven. Zij is gedoopt op 09-11-1669 in Wuustwezel. Geertruijd is overleden op 23-12-1729 in Wuustwezel, 60 jaar oud.
6 Jan Adriaen Matthijs Goetstouwers [QuMa0337601], gedoopt op 07-01-1677 in Wuustwezel. Volgt V-m.

IV-f Jan Goetstouwers [QuMa0675201], zoon van Matthijs Adriaen Goetstouwers [QuMa0675200] (zie III-c) en Marie Gabriel Jan Huijbrechts [QuMa0675300]. Hij is gedoopt op 15-08-1642 in Wuustwezel. Jan trouwde met **Maria Everaerts Marijnissen**.

Kinderen van Jan en Maria:

1 Matthijs Goetstouwers [QuMa0675202], gedoopt op 12-04-1672 in Stabroek (B). Volgt V-n.
2 Marinus Goetstouwers [QuMa0675202]. Hij is gedoopt op 06-10-1674 in Stabroek (B).

IV-g Margriete Goetstouwers, dochter van Peeter Adriaen Goetstouwers (zie III-e) en Marie Huijbs. Zij is gedoopt op 13-03-1639 in Wuustwezel. Margriete trouwde met **Adriaen Hendrick Stevens**.
Notitie bij het huwelijk van Margriete en Adriaen: *Ook genaamd: Van Ham*

IV-h Adriaen Goetstouwers is geboren omstreeks 1640, zoon van Peeter Adriaen Goetstouwers (zie III-e) en Marie Huijbs. Adriaen is overleden vóór 03-04-1680, ten hoogste 40 jaar oud. Adriaen trouwde met **Catharina Coppens**. Catharina is overleden op 14-11-1676.

V-a Magdalena Huijbrechts Goetstouwers [QuMa0676802], dochter van Huijbrecht Janssen Goetstouwers [QuMa0676801] (zie IV-a) en Elisabeth Adriaens Janssen Nuijten. Zij is gedoopt op 07-07-1673 in Wuustwezel. Magdalena is overleden op 09-10-1715 in Wuustwezel, 42 jaar oud. Magdalena trouwde, 21 jaar oud, op 10-04-1695 in Wuustwezel met **Petrus Adriaens op 't Hillo [QuMa0523001]**, 29 jaar oud. Petrus is een zoon van Adriaen Janssen Adriaenssen op 't Hillo [QuMa0523000] en Catharina Adriaen Augustijns [QuMa0523100]. Hij is gedoopt op 31-01-1666 in Wuustwezel.

Kinderen van Magdalena en Petrus:

1 Huijbrecht Peeters op 't 'T Hillo [QuMa0523002], geboren in 1696 in Wuustwezel. Huijbrecht is overleden, geen jaar oud. Hij is begraven op 04-04-1696 in Wuustwezel.
2 Huijbrecht Peeters van Thillo [QuMa0523002]. Hij is gedoopt op 24-06-1697 in Wuustwezel. Huijbrecht is overleden, 71 jaar oud. Hij is begraven op 16-01-1769 in Kapellen (B).
3 Adrianus Peeters van Thillo [QuMa0523002]. Hij is gedoopt op 01-07-1699 in Wuustwezel.
4 Johannes Peeters van Thillo [QuMa0523002]. Hij is gedoopt op 29-12-1701 in Wuustwezel.
5 Catharina Peeters Thillo [QuMa0523002], gedoopt op 25-07-1705 in Wuustwezel. Volgt VI-a.

V-b Adriana Huijbrechts Goetstouwers [QuMa0676802], dochter van Huijbrecht Janssen Goetstouwers [QuMa0676801] (zie IV-a) en Elisabeth Adriaens Janssen Nuijten. Zij is gedoopt op 14-07-1675 in Wuustwezel. Adriana is overleden in Gooreind, 41 jaar oud. Zij is begraven op 17-10-1716 in Wuustwezel. Adriana trouwde, 21 jaar oud, op 01-11-1696 in Wuustwezel met **Adrianus Huijbrechts Langereijt [QuMa1325804]**, 20 jaar oud. Adrianus is geboren in Achterbroek, zoon van Huijbrecht Thomen van Langereijt en Cornelia Adriaens op 't Hillo [QuMa1325803]. Hij is gedoopt op 09-12-1675 in Wuustwezel. Adrianus is overleden in Gooreind, 40 jaar oud. Hij is begraven op 20-03-1716 in Wuustwezel.

Kind van Adriana en Adrianus:

1 Hubertus Adriaens Langereijt [QuMa0676803], gedoopt op 08-02-1705 in Wuustwezel. Volgt VI-b.

V-c Anna Goetstouwers [QuMa0676802], dochter van Huijbrecht Janssen Goetstouwers [QuMa0676801] (zie IV-a) en Elisabeth Adriaens Janssen Nuijten. Zij is gedoopt op 06-01-1681 in Wuustwezel (B). Anna trouwde, 20 of 21 jaar oud, in 1702 met **Petrus van Eeckelen [QuMa3744604]**, 36 of 37 jaar oud. Petrus is geboren in

Wuustwezel (B), zoon van Adrianus van Eeckel [QuMa3744603] en Elisabeth Antonissen. Hij is gedoopt op 07-11-1665 in Wuustwezel (B).

Kind van Anna en Petrus:

1 Johannes van Eeckelen [QuMa0676803], geboren in Wuustwezel (B). Volgt VI-c.

V-d Catharina Adriaens Goetstouwers [QuMa0338401], dochter van Adrianus Janssen Goetstouwers [QuMa0338400] (zie IV-b) en Cornelia Rommens [QuMa0338500]. Zij is gedoopt op 12-01-1671. Catharina is overleden vóór 11-10-1732, ten hoogste 61 jaar oud. Catharina trouwde met **Geert Anthonie Heirstraets**. Geert is geboren in Gooreind. Hij is gedoopt op 27-01-1658 in Wuustwezel. Geert is overleden vóór 07-11-1722, ten hoogste 64 jaar oud.

Kind van Catharina en Geert:

1 Cornelia Heirstraets [QuMa0338402], geboren in Gooreind. Volgt VI-d.

V-e Johannes Adriaens Goetstouwers [QuMa0338401], zoon van Adrianus Janssen Goetstouwers [QuMa0338400] (zie IV-b) en Cornelia Rommens [QuMa0338500]. Hij is gedoopt op 18-03-1674 in Wuustwezel. Johannes is overleden op 07-10-1748 in Wuustwezel, 74 jaar oud. Johannes trouwde, 44 jaar oud, op 10-09-1718 in Wuustwezel met **Maria Peeters**, 32 jaar oud. Zij is gedoopt op 18-07-1686 in Wuustwezel. Maria is overleden op 05-11-1753 in Wuustwezel, 67 jaar oud.

Kinderen van Johannes en Maria:

1 Adriana Goetstouwers [QuMa0338402], gedoopt op 23-01-1719. Volgt VI-e.
2 Catharina Goetstouwers [QuMa0338402]. Zij is gedoopt op 31-07-1720. Catharina is overleden vóór 1726, ten hoogste 6 jaar oud.
3 Adriaen Goetstouwers [QuMa0338402]. Hij is gedoopt op 09-10-1721. Adriaen is overleden op 07-08-1748, 26 jaar oud.
4 Cornelis Jan Goetstouwers [QuMa0338402], gedoopt op 03-01-1724 in Wuustwezel. Volgt VI-f.
5 Catharina Janssen Goetstouwers [QuMa0338402], gedoopt op 21-07-1726 in Wuustwezel. Volgt VI-g.
6 Cornelia Goetstouwers [QuMa0338402]. Zij is gedoopt op 17-10-1729. Cornelia is overleden op 23-01-1730, 3 maanden oud.

V-f Martina Goetstouwers [QuMa0338401], dochter van Adrianus Janssen Goetstouwers [QuMa0338400] (zie IV-b) en Cornelia Rommens [QuMa0338500]. Zij is gedoopt op 08-04-1682. Martina is overleden op 16-09-1720, 38 jaar oud. Martina trouwde, 30 jaar oud, op 23-04-1712 in Wuustwezel met **Willem Cornelissen Augustijns**, 45 jaar oud. Hij is gedoopt op 06-10-1666 in Wuustwezel. Willem is overleden, 67 jaar oud. Hij is begraven op 27-09-1734 in Wuustwezel.

Kinderen van Martina en Willem:

1 Cornelis Willems Cornelissen Augustijns [QuMa0338402]. Hij is gedoopt op 19-11-1713 in Wuustwezel. Cornelis is overleden, 1 jaar oud. Hij is begraven op 01-04-1715 in Wuustwezel.

2 Cornelia Willems Cornelissen Augustijns [QuMa0338402]. Zij is gedoopt op 24-11-1716 in Wuustwezel. Cornelia is overleden, 8 jaar oud. Zij is begraven op 11-03-1725 in Wuustwezel.
3 Adrianus Willems Cornelissen Augustijns [QuMa0338402]. Hij is gedoopt op 04-09-1719 in Wuustwezel. Adrianus is overleden, 10 jaar oud. Hij is begraven op 02-03-1730 in Wuustwezel.

V-g Peeter Goetstouwers [QuMa0169200] is geboren op 21-03-1686 in Wuustwezel, zoon van Adrianus Janssen Goetstouwers [QuMa0338400] (zie IV-b) en Cornelia Rommens [QuMa0338500]. Hij is gedoopt op 23-03-1686 in Wuustwezel. Peeter is overleden op 16-08-1714 in Kalmthout, 28 jaar oud.
Notitie bij Peeter: *Al deze informatie wordt U gratis en zonder reklame aangeboden. Omdat de Stichting QuMa wel kosten moeten maken voor opslag en website, is een kleine donatie meer dan welkom om deze website voor U en uw kinderen voor hele lange tijd in stand te houden.*
Leuke bijkomstigheid is dat uw donatie aan onze stichting voor U fiscaal aftrekbaar is.
Bankgegevens: Stichting Quma ABN/AMRO NL43ABNA0117946354
STICHTING QUMA
STEENBERGEN NB
RSIN: 863198089

Wie kan ons helpen bij het vinden van nadere gegevens van deze stamouder??
U kunt deze gegevens sturen naar: info@StichtingQuMa.nl
Bij voorbaat bedankt voor uw tijd om ons te helpen deze website te verbeteren.
Onze interesse gaat zeker uit naar actuele gegevens die nog niet gepubliceerd mogen worden!!
Deze gegevens worden alleen aan ons bestand toegevoegd, maar worden niet zonder toestemming gepubliceerd.!
Peeter trouwde met **Magdaleen Franssen Blockhuijs [QuMa0169300]**. Magdaleen is een dochter van Franciscus Janssen Blockhuijsen [QuMa0338600] en Catharina Janssen Leijs [QuMa0338700].

Kind van Peeter en Magdaleen:

1 Adriaen Peter Goetstouwers [Quma0084600], gedoopt op 05-03-1714 in Kalmthout. Volgt VI-h.

V-h Joannes Cornelis Goetstouwers [QuMa0676802], zoon van Cornelis Jan Goetstouwers [QuMa0676801] (zie IV-c) en Magdalena Dircx van Wouwe. Hij is gedoopt op 04-04-1677. Joannes is overleden op 26-09-1740 in Wuustwezel, 63 jaar oud. Joannes trouwde, 47 jaar oud, op 08-05-1724 in Wuustwezel met **Joanna (Jenneken) van Velthoven [QuMa0380001]**, 33 jaar oud. Jenneken is een dochter van Jacobus Hendrickx van Velthoven [QuMa0380000] en Catharina Claessen Vlaminck [QuMa0380100]. Zij is gedoopt op 21-05-1690 in Wuustwezel. Jenneken is overleden op 25-11-1739 in Wuustwezel, 49 jaar oud.

Kinderen van Joannes en Jenneken:

1 Cornelis Janssen Goetstouwers [QuMa0380002]. Hij is gedoopt op 11-04-1725 in Wuustwezel.
2 Catharina Janssen Goetstouwers [QuMa0380002]. Zij is gedoopt op 12-08-1728 in Wuustwezel.

3 Jacobus Janssen Goetstouwers [QuMa0380002]. Hij is gedoopt op 14-02-1732 in Wuustwezel.

V-i Theodorus Cornelis Goetstouwers [QuMa0676802], zoon van Cornelis Jan Goetstouwers [QuMa0676801] (zie IV-c) en Magdalena Dircx van Wouwe. Hij is gedoopt op 03-11-1682 in Wuustwezel. Theodorus is overleden op 05-01-1751 in Zundert, 68 jaar oud. Theodorus trouwde, 26 jaar oud, op 20-11-1708 in Wuustwezel met **Catharina Janssen van Looveren**, 23 jaar oud. Catharina is een dochter van Joannes Barthels van Looveren en Catharina Adriana Nuijten. Zij is gedoopt op 12-04-1685 in Wuustwezel. Catharina is overleden op 14-01-1751 in Zundert, 65 jaar oud.

Kind van Theodorus en Catharina:

1 Elisabeth Theodori Goetstouwers [QuMa0676803], gedoopt op 04-01-1712 in Wuustwezel. Volgt VI-i.

V-j Adriaentken Goetstouwers [QuMa0337601], dochter van Adrianus Matthijssen Goetstouwers [QuMa0337600] (zie IV-e) en Catharina Geertsse Luijcx [QuMa0337700]. Zij is gedoopt op 26-09-1655. Adriaentken is overleden op 15-07-1723, 67 jaar oud. Adriaentken trouwde, 25 jaar oud, op 03-10-1680 in Wuustwezel met **Anthonis Adriaens Heischot**, 28 of 29 jaar oud. Anthonis is geboren in 1651 in Wuustwezel. Anthonis is overleden op 11-05-1709 in Wuustwezel, 57 of 58 jaar oud.

V-k Gabriel Adriaens Goetstouwers [QuMa0168800] is geboren in Ginhoven, zoon van Adrianus Matthijssen Goetstouwers [QuMa0337600] (zie IV-e) en Catharina Geertsse Luijcx [QuMa0337700]. Hij is gedoopt op 01-02-1660 in Wuustwezel. Gabriel is overleden op 14-08-1715 in Wuustwezel, 55 jaar oud.
Notitie bij Gabriel: *Al deze informatie wordt U gratis en zonder reklame aangeboden. Omdat de Stichting QuMa wel kosten moeten maken voor opslag en website, is een kleine donatie meer dan welkom om deze website voor U en uw kinderen voor hele lange tijd in stand te houden.*
Leuke bijkomstigheid is dat uw donatie aan onze stichting voor U fiscaal aftrekbaar is.
Bankgegevens: Stichting Quma ABN/AMRO NL43ABNA0117946354
STICHTING QUMA
STEENBERGEN NB
RSIN: 863198089

Wie kan ons helpen bij het vinden van nadere gegevens van deze stamouder??
U kunt deze gegevens sturen naar: info@StichtingQuMa.nl
Bij voorbaat bedankt voor uw tijd om ons te helpen deze website te verbeteren.
Onze interesse gaat zeker uit naar actuele gegevens die nog niet gepubliceerd mogen worden!!
Deze gegevens worden alleen aan ons bestand toegevoegd, maar worden niet zonder toestemming gepubliceerd.!
Gabriel:
(1) trouwde, 31 jaar oud, op 06-11-1691 in Wuustwezel met **Cornelia Jacobs Janssen [QuMa0168900]**. Cornelia is overleden vóór 1704.
(2) trouwde, 44 jaar oud, op 07-12-1704 in Gooreind met **Catharina Geertse Verheijden**.

Kinderen van Gabriel en Cornelia:

1 Rumoldus (Rombout) Goetstouwers [QuMa0168801]. Hij is gedoopt op 03-06-1693 in Wuustwezel. Rombout is overleden op 14-08-1717 in Wuustwezel, 24 jaar oud.
2 Gerardus Goetstouwers [QuMa0168801]. Hij is gedoopt op 31-03-1695. Gerardus is overleden op 03-04-1695, 3 dagen oud.
3 Maria Goetstouwers [QuMa0168801]. Zij is gedoopt op 13-04-1696 in Wuustwezel. Maria is overleden op 25-10-1706 in Wuustwezel, 10 jaar oud.
4 Jan Gabriels Goetstouwers [QuMa0168801]. Hij is gedoopt op 06-06-1699 in Wuustwezel. Jan is overleden op 27-10-1706 in Wuustwezel, 7 jaar oud.
5 Adrianus Gabriel Goetstouwers [Quma0084400], gedoopt op 30-04-1702 in Wuustwezel. Volgt VI-j.

Kinderen van Gabriel en Catharina:

6 Jacob Gabriel Goetstouwers [QuMa0168801], gedoopt op 08-11-1705 in Wuustwezel. Volgt VI-k.
7 Catharina Goetstouwers [QuMa0168801]. Zij is gedoopt op 29-01-1708 in Wuustwezel.
8 Cornelia Gabriels Goetstouwers [QuMa0168801], geboren in Gooreind. Volgt VI-l.
9 Maria Goetstouwers [QuMa0168801]. Zij is gedoopt op 02-04-1714 in Wuustwezel. Maria is overleden op 24-08-1737 in Wuustwezel, 23 jaar oud.

V-l Maria Goetstouwers [QuMa0337601], dochter van Adrianus Matthijssen Goetstouwers [QuMa0337600] (zie IV-e) en Catharina Geertsse Luijcx [QuMa0337700]. Zij is gedoopt op 02-11-1662. Maria is overleden op 11-10-1694, 31 jaar oud. Maria trouwde, 24 jaar oud, op 23-09-1687 in Wuustwezel met **Aard Jans Bogaerts**, 28 of 29 jaar oud. Aard is geboren in 1658 in Wuustwezel.

V-m Jan Adriaen Matthijs Goetstouwers [QuMa0337601], zoon van Adrianus Matthijssen Goetstouwers [QuMa0337600] (zie IV-e) en Catharina Geertsse Luijcx [QuMa0337700]. Hij is gedoopt op 07-01-1677 in Wuustwezel. Jan is overleden op 13-07-1744 in Wuustwezel, 67 jaar oud. Jan trouwde met **Maria Michael Jacobs Jansse**. Maria is geboren in 1683. Maria is overleden, 62 of 63 jaar oud. Zij is begraven op 22-01-1746 in Wuustwezel.

V-n Matthijs Goetstouwers [QuMa0675202], zoon van Jan Goetstouwers [QuMa0675201] (zie IV-f) en Maria Everaerts Marijnissen. Hij is gedoopt op 12-04-1672 in Stabroek (B). Matthijs is overleden op 02-07-1703 in Stabroek (B), 31 jaar oud. Matthijs trouwde met **Maria Verhaert**.

Kinderen van Matthijs en Maria:

1 Maria Magdalena Goetstouwers [QuMa0675203]. Zij is gedoopt op 16-02-1698 in Stabroek (B). Maria is overleden op 11-07-1699 in Stabroek (B), 1 jaar oud.
2 Jan Goetstouwers [QuMa0675203]. Hij is gedoopt op 14-09-1700 in Wuustwezel. Jan is overleden op 06-03-1720 in Stabroek (B), 19 jaar oud.

VI-a Catharina Peeters Thillo [QuMa0523002], dochter van Petrus Adriaens op ’t Hillo [QuMa0523001] en Magdalena Huijbrechts Goetstouwers [QuMa0676802] (zie V-a). Zij is gedoopt op 25-07-1705 in Wuustwezel. Catharina trouwde, 24 jaar oud, op 06-02-1730 in Wuustwezel met **Walterus Peeters Raets [QuMa0936003]**, 41 jaar oud. Walterus is

een zoon van Petrus Cornelissen Raets [QuMa0936002] en Cornelia Dielissen. Hij is gedoopt op 25-03-1688 in Wuustwezel. Walterus is overleden op 27-02-1747 in Wuustwezel, 58 jaar oud.

Kinderen van Catharina en Walterus:

1 Cornelia Walters Raets [QuMa0523003], gedoopt op 24-06-1732 in Wuustwezel. Volgt VII-a.
2 Maria Wouters Raets [QuMa0523003], gedoopt op 25-10-1738 in Wuustwezel. Volgt VII-b.

VI-b Hubertus Adriaens Langereijt [QuMa0676803], zoon van Adrianus Huijbrechts Langereijt [QuMa1325804] en Adriana Huijbrechts Goetstouwers [QuMa0676802] (zie V-b). Hij is gedoopt op 08-02-1705 in Wuustwezel. Hubertus is overleden, 53 jaar oud. Hij is begraven op 11-12-1758 in Wuustwezel. Hubertus trouwde, 33 jaar oud, op 09-02-1738 in Huijbergen met **Catharina Peeters Beijers**, 31 jaar oud. Catharina is een dochter van Petrus Cornelissen Beijers en Elisabeth Janssen Snacken. Zij is gedoopt op 10-09-1706 in Huijbergen. Catharina is overleden, 48 jaar oud. Zij is begraven op 24-10-1754 in Wuustwezel.

Kinderen van Hubertus en Catharina:

1 Adriana Huijbrechts Langereijt [QuMa0676804], gedoopt op 14-12-1738 in Wuustwezel. Volgt VII-c.
2 Petronilla van de Langereijt [QuMa0676804], gedoopt op 28-10-1748 in Wuustwezel. Volgt VII-d.

VI-c Johannes van Eeckelen [QuMa0676803] is geboren in Wuustwezel (B), zoon van Petrus van Eeckelen [QuMa3744604] en Anna Goetstouwers [QuMa0676802] (zie V-c). Hij is gedoopt op 23-07-1711 in Wuustwezel (B). Johannes trouwde met **Cornelia de Waal**. Cornelia is geboren in Stabroek (B).

Kinderen van Johannes en Cornelia:

1 Johannes van Eekelen [QuMa0676804], geboren in Ossendrecht. Volgt VII-e.
2 Franciscus van Eekelen [QuMa0676804], geboren in Ossendrecht. Volgt VII-f.

VI-d Cornelia Heirstraets [QuMa0338402] is geboren in Gooreind, dochter van Geert Anthonie Heirstraets en Catharina Adriaens Goetstouwers [QuMa0338401] (zie V-d). Zij is gedoopt op 25-01-1704 in Wuustwezel. Cornelia is overleden op 18-04-1743 in Wuustwezel, 39 jaar oud. Cornelia trouwde met **Jacob Gabriel Goetstouwers [QuMa0168801]**. Zie VI-k voor persoonsgegevens van Jacob.

Kind van Cornelia en Jacob:

1 Gabriel Jacobs Goetstouwers [QuMa0168802], gedoopt op 14-04-1733 in Wuustwezel. Volgt VII-g.

VI-e Adriana Goetstouwers [QuMa0338402], dochter van Johannes Adriaens Goetstouwers [QuMa0338401] (zie V-e) en Maria Peeters. Zij is gedoopt op 23-01-1719. Adriana trouwde met **Peeter Jansse Leijs**.

VI-f Cornelis Jan Goetstouwers [QuMa0338402], zoon van Johannes Adriaens Goetstouwers [QuMa0338401] (zie V-e) en Maria Peeters. Hij is gedoopt op 03-01-1724 in Wuustwezel. Cornelis is overleden op 14-10-1789 in Wuustwezel, 65 jaar oud. Cornelis trouwde, 28 jaar oud, op 12-06-1752 in Wuustwezel met **Cornelia Goetstouwers [Quma0084401]**, 26 jaar oud. Zie VII-q voor persoonsgegevens van Cornelia.

Kinderen van Cornelis en Cornelia:

1 Maria Cornelissen Janssen Goetstouwers [Quma0084402], geboren in Gooreind. Zij is gedoopt op 15-08-1752 in Wuustwezel.
2 Maria Catharina Cornelissen Janssen Goetstouwers [Quma0084402], geboren in Gooreind. Zij is gedoopt op 17-03-1754 in Wuustwezel.
3 Joanna Goetstouwers [Quma0084402], gedoopt op 04-07-1756 in Wuustwezel. Volgt VII-h.
4 Johannes Cornelissen Janssen Goetstouwers [Quma0084402], geboren in Gooreind. Hij is gedoopt op 24-02-1760 in Wuustwezel.
5 Johannes Cornelissen Janssen Goetstouwers [Quma0084402], geboren in Gooreind. Volgt VII-i.
6 Adrianus Cornelissen Janssen Goetstouwers [Quma0084402], geboren in Gooreind. Hij is gedoopt op 30-01-1767 in Wuustwezel.
7 Maria Catharina Cornelissen Janssen Goetstouwers [Quma0084402], geboren in Gooreind. Zij is gedoopt op 15-09-1770 in Wuustwezel.

VI-g Catharina Janssen Goetstouwers [QuMa0338402], dochter van Johannes Adriaens Goetstouwers [QuMa0338401] (zie V-e) en Maria Peeters. Zij is gedoopt op 21-07-1726 in Wuustwezel. Catharina is overleden op 01-01-1800 in Wuustwezel, 73 jaar oud. Catharina trouwde, 23 jaar oud, op 13-01-1750 in Wuustwezel met **Willem Jansen Leijs [QuMa1005004]**, 31 of 32 jaar oud. Willem is geboren in 1718, zoon van Johannes Willems Leijs [QuMa1005003] en Johanna Janssen van Eeckel. Willem is overleden op 11-09-1791 in Wuustwezel, 72 of 73 jaar oud.

Kinderen van Catharina en Willem:

1 Joanna Maria Leijs [QuMa0338403], geboren in Wuustwezel. Volgt VII-j.
2 Adrianus Willems Leijs [QuMa0338403], gedoopt op 26-03-1755 in Wuustwezel. Volgt VII-k.

VI-h Adriaen Peter Goetstouwers [Quma0084600], zoon van Peeter Goetstouwers [QuMa0169200] (zie V-g) en Magdaleen Franssen Blockhuijs [QuMa0169300]. Hij is gedoopt op 05-03-1714 in Kalmthout.
Notitie bij Adriaen: *Al deze informatie wordt U gratis en zonder reklame aangeboden. Omdat de Stichting QuMa wel kosten moeten maken voor opslag en website, is een kleine donatie meer dan welkom om deze website voor U en uw kinderen voor hele lange tijd in stand te houden.*
Leuke bijkomstigheid is dat uw donatie aan onze stichting voor U fiscaal aftrekbaar is.
Bankgegevens: Stichting Quma ABN/AMRO NL43ABNA0117946354
STICHTING QUMA
STEENBERGEN NB
RSIN: 863198089

Wie kan ons helpen bij het vinden van nadere gegevens van deze stamouder??
U kunt deze gegevens sturen naar: info@StichtingQuMa.nl
Bij voorbaat bedankt voor uw tijd om ons te helpen deze website te verbeteren.
Onze interesse gaat zeker uit naar actuele gegevens die nog niet gepubliceerd mogen worden!!
Deze gegevens worden alleen aan ons bestand toegevoegd, maar worden niet zonder toestemming gepubliceerd.!
Adriaen:
(1) trouwde, 27 of 28 jaar oud, in 1742 in Wuustwezel met **Margarita Sijmons [Quma0084700]**. Margarita is overleden vóór 1758.
(2) trouwde, 43 of 44 jaar oud, in 1758 in Kalmthout met **Catharina van den Bergh**.

Kinderen van Adriaen en Margarita:

1 Helena Adriaens Goetstouwers [Quma0042300], gedoopt op 02-03-1743 in Wuustwezel. Volgt VII-l.
2 Peeter Goetstouwers [Quma0084601], gedoopt op 01-12-1744 in Wuustwezel. Volgt VII-m.

Kinderen van Adriaen en Catharina:

3 Joanna Maria Goetstouwers [Quma0084601], gedoopt op 07-06-1758 in Wuustwezel. Volgt VII-n.
4 Maria Theresia Goetstouwers [Quma0084601], gedoopt op 09-02-1760 in Wuustwezel. Volgt VII-o.
5 Franciscus Goetstouwers [Quma0084601]. Hij is gedoopt op 18-06-1761 in Kalmthout. Franciscus is overleden op 28-12-1821 in Kalmthout, 60 jaar oud.
6 Carolus Joseph Goetstouwers [Quma0084601]. Hij is gedoopt op 21-03-1766 in Kalmthout. Carolus is overleden op 05-04-1766 in Kalmthout, 15 dagen oud.

VI-i Elisabeth Theodori Goetstouwers [QuMa0676803], dochter van Theodorus Cornelis Goetstouwers [QuMa0676802] (zie V-i) en Catharina Janssen van Looveren. Zij is gedoopt op 04-01-1712 in Wuustwezel. Elisabeth is overleden op 08-02-1782 in Zundert, 70 jaar oud. Elisabeth trouwde, 21 jaar oud, op 06-09-1733 in Zundert met **Joannes Antonis Antonissen**, 31 jaar oud. Joannes is een zoon van Antonius Petrus Anthonissen en Digna Jan Ooms. Hij is gedoopt op 15-02-1702 in Loenhout (B).

Kind van Elisabeth en Joannes:

1 Joannes Antonissen [QuMa0676804], gedoopt op 26-11-1743 in Loenhout (B). Volgt VII-p.

VI-j Adrianus Gabriel Goetstouwers [Quma0084400], zoon van Gabriel Adriaens Goetstouwers [QuMa0168800] (zie V-k) en Cornelia Jacobs Janssen [QuMa0168900]. Hij is gedoopt op 30-04-1702 in Wuustwezel. Adrianus is overleden op 25-10-1753 in Wuustwezel, 51 jaar oud.
Notitie bij Adrianus: *Al deze informatie wordt U gratis en zonder reklame aangeboden. Omdat de Stichting QuMa wel kosten moeten maken voor opslag en website, is een kleine donatie meer dan welkom om deze website voor U en uw kinderen voor hele lange tijd in stand te houden.*
Leuke bijkomstigheid is dat uw donatie aan onze stichting voor U fiscaal aftrekbaar is.
Bankgegevens: Stichting Quma ABN/AMRO NL43ABNA0117946354

STICHTING QUMA
STEENBERGEN NB
RSIN: 863198089

Wie kan ons helpen bij het vinden van nadere gegevens van deze stamouder??
U kunt deze gegevens sturen naar: info@StichtingQuMa.nl
Bij voorbaat bedankt voor uw tijd om ons te helpen deze website te verbeteren.
Onze interesse gaat zeker uit naar actuele gegevens die nog niet gepubliceerd mogen worden!!
Deze gegevens worden alleen aan ons bestand toegevoegd, maar worden niet zonder toestemming gepubliceerd.!
Adrianus trouwde, 22 jaar oud, op 05-02-1725 in Wuustwezel met **Maria Peter Corneel Goossenaerts [Quma0084500]**, 22 jaar oud. Maria is een dochter van Petrus Cornelis Goossens Aerts [QuMa0169000]. Zij is gedoopt op 30-11-1702 in Wuustwezel. Maria is overleden vóór 1753, ten hoogste 51 jaar oud.

Kinderen van Adrianus en Maria:

1 Cornelia Goetstouwers [Quma0084401], geboren in Gooreind. Volgt VII-q.
2 Peeter Goetstouwers [Quma0084401], geboren in Gooreind. Hij is gedoopt op 25-11-1727 in Wuustwezel.
3 Gabriel Adriaens Goetstouwers [Quma0042200], gedoopt op 01-10-1730 in Wuustwezel. Volgt VII-r.
4 Lucia Goetstouwers [Quma0084401], geboren in Gooreind. Zij is gedoopt op 13-12-1732 in Wuustwezel. Lucia is overleden op 03-03-1733 in Wuustwezel, 2 maanden oud.
5 Joannes Adriaen (Jan) Goetstouwers [Quma0084401], gedoopt op 17-12-1733 in Wuustwezel. Volgt VII-s.
6 Catharina Adriaens Goetstouwers [Quma0084401], geboren in Gooreind. Zij is gedoopt op 04-03-1737 in Wuustwezel. Catharina is overleden op 15-05-1739 in Wuustwezel, 2 jaar oud.
7 Joanna Adriaens Goetstouwers [Quma0084401]. Zij is gedoopt op 19-01-1739 in Wuustwezel.
8 Cornelis Adriaen Goetstouwers [Quma0084401], geboren in Gooreind. Volgt VII-t.
9 Catharina Goetstouwers [Quma0084401], geboren in Gooreind. Volgt VII-u.

VI-k Jacob Gabriel Goetstouwers [QuMa0168801], zoon van Gabriel Adriaens Goetstouwers [QuMa0168800] (zie V-k) en Catharina Geertse Verheijden. Hij is gedoopt op 08-11-1705 in Wuustwezel. Jacob is overleden op 20-11-1745 in Wuustwezel, 40 jaar oud. Jacob trouwde met **Cornelia Heirstraets [QuMa0338402]**. Zie VI-d voor persoonsgegevens van Cornelia.

Kind van Jacob en Cornelia: zie VI-d.

VI-l Cornelia Gabriels Goetstouwers [QuMa0168801] is geboren in Gooreind, dochter van Gabriel Adriaens Goetstouwers [QuMa0168800] (zie V-k) en Catharina Geertse Verheijden. Zij is gedoopt op 09-03-1711 in Wuustwezel. Cornelia trouwde, 27 jaar oud, op 01-06-1738 in Wuustwezel met **Joannes Dirks Jansen Augustijns**, 30 jaar oud. Joannes is een zoon van Theodorus Willems Augustijn en Maria Hendrici Cleiren. Hij is gedoopt op 17-11-1707 in Wuustwezel.

Kinderen van Cornelia en Joannes:

1 Anna Janssen Dirks Augustijns [QuMa0168802]. Zij is gedoopt op 26-09-1742 in Wuustwezel.
2 Michiel Janssen Dirks Augustijns [QuMa0168802], geboren in Ginhoven. Volgt VII-v.
3 Anna Catharina Augustijns [QuMa0168802], gedoopt op 22-09-1746 in Wuustwezel. Volgt VII-w.
4 Catharina Janssen Augustijns [QuMa0168802]. Zij is gedoopt op 27-03-1751 in Wuustwezel. Catharina is overleden, 1 jaar oud. Zij is begraven op 15-07-1752 in Wuustwezel.

VII-a Cornelia Walters Raets [QuMa0523003], dochter van Walterus Peeters Raets [QuMa0936003] en Catharina Peeters Thillo [QuMa0523002] (zie VI-a). Zij is gedoopt op 24-06-1732 in Wuustwezel. Cornelia is overleden op 11-10-1783 in Hillo, 51 jaar oud. Cornelia trouwde op 06-02-1730 in Wuustwezel met **Wilhelmus Leijs [QuMa1005004]**, 8 maanden oud. Wilhelmus is een zoon van Huijbrecht Willems Leijs [QuMa1005003] en Johanna Jacobs van Velthoven. Hij is gedoopt op 10-10-1730 in Wuustwezel. Wilhelmus is overleden op 01-10-1811 in Wuustwezel, 80 jaar oud.

Kind van Cornelia en Wilhelmus:

1 Petrus Johannes Leijs [QuMa0523004], gedoopt op 15-12-1761 in Wuustwezel. Volgt VIII-a.

VII-b Maria Wouters Raets [QuMa0523003], dochter van Walterus Peeters Raets [QuMa0936003] en Catharina Peeters Thillo [QuMa0523002] (zie VI-a). Zij is gedoopt op 25-10-1738 in Wuustwezel.
Notitie bij de geboorte van Maria: *Getuige: Antonius van Tichelt*
Getuige: Elisabeth van Boven
Maria is overleden op 02-07-1783 in Wuustwezel, 44 jaar oud. Maria trouwde, 16 jaar oud, op 07-06-1755 in Wuustwezel met **Joannes Peeters Boden [QuMa0136802]**, 20 jaar oud. Joannes is een zoon van Petrus Cornelissen Boden [QuMa0336202] en Maria Cornelia Domen [QuMa0136801]. Hij is gedoopt op 30-10-1734 in Wuustwezel.
Notitie bij de geboorte van Joannes: *Getuige: Johannes Cornelissen Boden*
Getuige: Elisabeth Huijbrechts
Joannes is overleden op 18-07-1795 in Wuustwezel, 60 jaar oud. Joannes trouwde later op 08-05-1763 in Wuustwezel met Elisabeth Francken (1740-1788).

Kinderen van Maria en Joannes:

1 Petrus Janssen Boden [QuMa0136803], gedoopt op 07-03-1777 in Wuustwezel. Volgt VIII-b.
2 Maria Catharina Janssen Boden [QuMa0136803], geboren op 10-09-1780 in Wuustwezel. Volgt VIII-c.

VII-c Adriana Huijbrechts Langereijt [QuMa0676804], dochter van Hubertus Adriaens Langereijt [QuMa0676803] (zie VI-b) en Catharina Peeters Beijers. Zij is gedoopt op 14-12-1738 in Wuustwezel. Adriana is overleden op 24-09-1794 in Wuustwezel, 55 jaar oud. Adriana trouwde, 20 jaar oud, op 12-01-1759 in Wuustwezel met **Johannes Peeters Aerden**, 30 jaar oud. Johannes is een zoon van Petrus Aerts Aerden en Anna Adriaens

Nuijten. Hij is gedoopt op 08-04-1728 in Wuustwezel. Johannes is overleden op 15-09-1785 in Wuustwezel, 57 jaar oud.

Kinderen van Adriana en Johannes:

1 Petrus Janssen Aerden [QuMa0676805], gedoopt op 24-10-1759 in Wuustwezel. Volgt VIII-d.
2 Maria Catharina Janssen Aerden [QuMa0676805], gedoopt op 07-02-1769 in Wuustwezel. Volgt VIII-e.

VII-d Petronilla van de Langereijt [QuMa0676804], dochter van Hubertus Adriaens Langereijt [QuMa0676803] (zie VI-b) en Catharina Peeters Beijers. Zij is gedoopt op 28-10-1748 in Wuustwezel. Petronilla is overleden op 30-10-1816 in Kalmthout, 68 jaar oud. Petronilla trouwde, 21 jaar oud, op 24-05-1770 in Wuustwezel met **Petrus Aerden**, 27 jaar oud. Petrus is een zoon van Adrianus Aerden en Cornelia Maes. Hij is gedoopt op 20-03-1743 in Wuustwezel. Petrus is overleden op 01-09-1812 in Kalmthout, 69 jaar oud.

Kinderen van Petronilla en Petrus:

1 Catharina Aerden [QuMa0676805], gedoopt op 21-06-1772 in Kalmthout. Volgt VIII-f.
2 Anna Catharina Peeters Aerden, gedoopt op 21-06-1772 in Kalmthout. Volgt VIII-g.
3 Cornelia Peeters Aerden [QuMa0676805], geboren in Achterbroek. Volgt VIII-h.

VII-e Johannes van Eekelen [QuMa0676804] is geboren in Ossendrecht, zoon van Johannes van Eeckelen [QuMa0676803] (zie VI-c) en Cornelia de Waal. Hij is gedoopt op 26-11-1757 in Hoogerheide. Johannes is overleden op 25-01-1794 in Nieuw-Vossemeer, 36 jaar oud.

Betrokken bij:

31-10-1791	getuige doop Johannes Maas (geb. 1791)	[aangetrouwde oom vaderszijde]
21-03-1792	getuige doop Petronella Maas (geb. 1792)	[aangetrouwde oom vaderszijde]
13-08-1793	getuige doop Petronella Maas (geb. 1793)	[aangetrouwde oom vaderszijde]

Johannes trouwde, 28 jaar oud, op 30-04-1786 in Halsteren met **Maria Maas [QuMa0307203]**, 22 jaar oud. Maria is geboren in Halsteren, dochter van Michiel Maas [QuMa0307202] en Johanna Korst. Zij is gedoopt op 05-11-1763 in Halsteren. Bij de doop van Maria waren aanwezig: getuigen Dymphna de Groen en Marinus Maas (geb. ±1727) [oom vaderszijde]. Maria is overleden op 03-02-1810 in Halsteren, 46 jaar oud. Maria trouwde later op 26-04-1807 in Halsteren met Michiel Jaspers.

Kinderen van Johannes en Maria:

1 Michiel van Eekelen [QuMa0307204], geboren in Halsteren. Volgt VIII-i.
2 Cornelia van Eekelen [QuMa0307204], geboren in Halsteren. Volgt VIII-j.
3 Johannes van Eekelen [QuMa0307204], geboren in Halsteren. Hij is gedoopt op 20-10-1791 in Halsteren. Bij de doop van Johannes was getuige Cornelis van de Rijsen aanwezig.
4 Franciscus van Eekelen [QuMa0307204], geboren in Halsteren. Hij is gedoopt op 03-06-1794 in Halsteren. Bij de doop van Franciscus waren aanwezig: getuigen

Wilhelmus Maas (1753-vóór 1806) [oom moederszijde] en Maria Brans (geb. 1755) [aangetrouwde tante moederszijde].

VII-f Franciscus van Eekelen [QuMa0676804] is geboren in Ossendrecht, zoon van Johannes van Eeckelen [QuMa0676803] (zie VI-c) en Cornelia de Waal. Hij is gedoopt op 16-05-1767 in Woensdrecht. Bij de overlijdensaangifte van Franciscus waren aanwezig: getuigen Opvraagbaar via info@stichtingQuMa.nl en Eva van Boxel (geb. 1758). Franciscus trouwde, 27 jaar oud, op 15-01-1795 in Halsteren met **Anna Cornelia de Kok [QuMa0286804]**, 21 jaar oud. Anna is een dochter van Laurentius de Kock [QuMa0286803] en Anna Maria Huijbs. Zij is gedoopt op 07-03-1773 in Halsteren. Anna is overleden op 08-04-1852 in Halsteren, 79 jaar oud. Anna trouwde later op 21-01-1810 in Halsteren met Joannes Franciscus Bogers (geb. 1750). Anna trouwde later op 21-01-1810 in Halsteren met Adrianus Plasmans [QuMa0262803] (1786-1870).

Kinderen van Franciscus en Anna:

1 Joannes van Eekelen [QuMa0286805], geboren op 18-09-1795 in Halsteren.
2 Laurentius van Eekelen [QuMa0286805], geboren op 21-10-1797 in Halsteren.
3 Petrus (Pieter) van Eekelen [QuMa0286805], geboren in Halsteren. Volgt VIII-k.
4 Adrianus van Eekelen [QuMa0286805]. Hij is gedoopt op 15-04-1802 in Halsteren.
5 Franciscus van Eekelen [QuMa0286805], geboren op 17-05-1804 in Halsteren. Bij de geboorteaangifte van Franciscus waren aanwezig: getuigen Opvraagbaar via info@stichtingQuMa.nl en Opvraagbaar via info@stichtingQuMa.nl.

VII-g Gabriel Jacobs Goetstouwers [QuMa0168802], zoon van Jacob Gabriel Goetstouwers [QuMa0168801] (zie VI-k) en Cornelia Heirstraets [QuMa0338402] (zie VI-d). Hij is gedoopt op 14-04-1733 in Wuustwezel. Gabriel trouwde, 32 jaar oud, op 13-01-1766 in Kalmthout met **Anna Cornelia Adriaens Goossenaerts [QuMa0523003]**, 32 jaar oud. Anna is een dochter van Cornelis Adriaens Hendrickx Goossenaerts en Maria Adriaens van Thillo [QuMa0523002]. Zij is gedoopt op 31-01-1733 in Kalmthout.

Kind van Gabriel en Anna:

1 Cornelis Gabriels Goetstouwers [QuMa0168803]. Hij is gedoopt op 28-09-1767 in Wuustwezel.

VII-h Joanna Goetstouwers [Quma0084402], dochter van Cornelis Jan Goetstouwers [QuMa0338402] (zie VI-f) en Cornelia Goetstouwers [Quma0084401] (zie VII-q). Zij is gedoopt op 04-07-1756 in Wuustwezel. Joanna is overleden op 06-07-1803 in Wuustwezel, 47 jaar oud. Joanna trouwde, 25 jaar oud, op 03-02-1782 in Wuustwezel met **Joannes Lambrechts**, 26 jaar oud. Hij is gedoopt op 20-05-1755 in Wuustwezel.

Kind van Joanna en Joannes:

1 Petrus Lambrechts [Quma0084403], gedoopt op 30-08-1796 in Wuustwezel. Volgt VIII-l.

VII-i Johannes Cornelissen Janssen Goetstouwers [Quma0084402] is geboren in Gooreind, zoon van Cornelis Jan Goetstouwers [QuMa0338402] (zie VI-f) en Cornelia

Goetstouwers [Quma0084401] (zie VII-q). Hij is gedoopt op 28-11-1763 in Wuustwezel.
Johannes:
(1) trouwde, 33 jaar oud, op 27-02-1797 in Wuustwezel met **Anna Cornelia Arnouts**, 24 of 25 jaar oud. Anna is geboren in 1772.
(2) trouwde, 36 jaar oud, op 08-07-1800 in Wuustwezel met **Cornelia Goedstouwers**, 24 jaar oud. Cornelia is een dochter van Antonius Goedstouwers en Apollonia Hoecks. Zij is gedoopt op 09-09-1775 in Bergen op Zoom.
Notitie bij de geboorte van Cornelia: *Getuigen:*
Gabriel Goedstouwers
Gertrudis van Caam

Kind van Johannes en Cornelia:

1 Maria Cornelia Goetstouwers, geboren op 14-02-1802 in Wuustwezel. Volgt VIII-m.

VII-j Joanna Maria Leijs [QuMa0338403] is geboren in Wuustwezel, dochter van Willem Jansen Leijs [QuMa1005004] en Catharina Janssen Goetstouwers [QuMa0338402] (zie VI-g). Zij is gedoopt op 31-12-1751 in Wuustwezel. Joanna is overleden op 23-10-1827 in Huijbergen, 75 jaar oud. Joanna trouwde, 26 jaar oud, op 07-01-1778 in Huijbergen met **Nicolaus Adriaenssen Suijckerbuijck [QuMa0543803]**, 39 jaar oud. Nicolaus is een zoon van Adrianus Claessen Suijckerbuijck [QuMa0543802] en Dijmphna Janssen Roecken [QuMa0729202]. Hij is gedoopt op 10-08-1738 in Essen. Nicolaus is overleden op 06-04-1804 in Huijbergen, 65 jaar oud. Nicolaus is weduwnaar van Petronilla Christiaenssen Kepers (geb. 1743), met wie hij trouwde op 18-05-1766 in Nispen-Essen [bron: DTB Nispen-Essen 64 folio 999].

Kinderen van Joanna en Nicolaus:

1 Adriana Suijkerbuijck [QuMa0338404]. Zij is gedoopt op 07-01-1779 in Huijbergen.
2 Petronella Suijkerbuijck [QuMa0338404]. Zij is gedoopt op 01-10-1780 in Huijbergen.
3 Anna Cornelia Suijkerbuijck [QuMa0338404]. Zij is gedoopt op 01-09-1782 in Huijbergen.
4 Dimphna Suijkerbuijck [QuMa0338404]. Zij is gedoopt op 14-03-1785 in Huijbergen.
5 Joannes Petrus Suijkerbuijck [QuMa0338404]. Hij is gedoopt op 21-08-1787 in Huijbergen.
6 Franciscus Nicolaus Suijkerbuijk [QuMa0338404], gedoopt op 15-03-1791 in Huijbergen. Volgt VIII-n.
7 Dijmphna Suijkerbuijck [QuMa0338404]. Zij is gedoopt op 19-12-1794 in Huijbergen.
8 Maria Catharina Suijkerbuijck [QuMa0338404], gedoopt op 19-03-1797 in Huijbergen. Volgt VIII-o.

VII-k Adrianus Willems Leijs [QuMa0338403], zoon van Willem Jansen Leijs [QuMa1005004] en Catharina Janssen Goetstouwers [QuMa0338402] (zie VI-g). Hij is gedoopt op 26-03-1755 in Wuustwezel. Adrianus is overleden op 07-03-1839 in Wuustwezel, 83 jaar oud. Adrianus trouwde, 36 jaar oud, op 17-01-1792 in Wuustwezel met **Maria Catharina Janssen Aerden [QuMa0676805]**, 22 jaar oud. Zie VIII-e voor persoonsgegevens van Maria.

Kind van Adrianus en Maria:

1 Adriana Leijs [QuMa0338404], geboren op 06-03-1807 in Wuustwezel. Volgt IX-h.

VII-l Helena Adriaens Goetstouwers [Quma0042300], dochter van Adriaen Peter Goetstouwers [Quma0084600] (zie VI-h) en Margarita Sijmons [Quma0084700]. Zij is gedoopt op 02-03-1743 in Wuustwezel. Helena is overleden op 30-07-1793 in Wuustwezel, 50 jaar oud. Helena trouwde, 20 jaar oud, op 25-05-1763 in Wuustwezel (B) met **Gabriel Adriaens Goetstouwers [Quma0042200]**, 32 jaar oud. Zie VII-r voor persoonsgegevens van Gabriel.

Kinderen van Helena en Gabriel:

1 Maria Catharina Goetstouwers [Quma0042201]. Zij is gedoopt op 04-08-1764 in Wuustwezel. Maria is overleden vóór 1770, ten hoogste 6 jaar oud.
2 Joanna Goetstouwers [Quma0042201], gedoopt op 21-10-1765 in Wuustwezel. Volgt VIII-p.
3 Maria Catharina Goetstouwers [QuMa0021100], geboren in Wuustwezel (B). Volgt VIII-q.
4 Peeter Goetstouwers [Quma0042201]. Hij is gedoopt op 19-02-1772 in Wuustwezel. Peeter is overleden op 08-04-1772 in Wuustwezel, 1 maand oud.
5 Elisabeth Goetstouwers [Quma0042201], gedoopt op 15-06-1775 in Wuustwezel. Volgt VIII-r.
6 Adriaen Goetstouwers [Quma0042201], gedoopt op 23-05-1777 in Wuustwezel. Volgt VIII-s.
7 Anna Cornelia Goetstouwers [Quma0042201]. Zij is gedoopt op 10-05-1780 in Wuustwezel.

VII-m Peeter Goetstouwers [Quma0084601], zoon van Adriaen Peter Goetstouwers [Quma0084600] (zie VI-h) en Margarita Sijmons [Quma0084700]. Hij is gedoopt op 01-12-1744 in Wuustwezel. Peeter is overleden op 17-01-1813 in Kalmthout, 68 jaar oud. Peeter:
(1) trouwde, 31 jaar oud, op 01-07-1776 in Kalmthout met **Cornelia van Tichelen**, 44 jaar oud. Zij is gedoopt op 15-03-1732 in Wuustwezel. Cornelia is overleden op 10-09-1794 in Kalmthout, 62 jaar oud.
(2) trouwde, 52 jaar oud, op 08-05-1797 in Kalmthout met **Anna Maria van Wesenbeeck [QuMa0359203]**, 27 jaar oud. Anna is een dochter van Petrus Wesenbeeck [QuMa0359202] en Catharina Roevens. Zij is gedoopt op 31-12-1769. Anna is overleden op 08-07-1799 in Kalmthout, 29 jaar oud. Anna is weduwe van Benedictus van Pelt [QuMa0672004] (geb. 1763), met wie zij trouwde op 15-10-1792 in Kalmthout.
(3) trouwde, 62 jaar oud, op 11-05-1807 in Kalmthout met **Maria Cornelia van Broeckhoven [QuMa0612406]**, 18 jaar oud. Maria is een dochter van Nicolaas van Broeckhoven [QuMa0612405] en Joanna Francken [QuMa0734804]. Zij is gedoopt op 16-07-1788 in Kalmthout.

VII-n Joanna Maria Goetstouwers [Quma0084601], dochter van Adriaen Peter Goetstouwers [Quma0084600] (zie VI-h) en Catharina van den Bergh. Zij is gedoopt op 07-06-1758 in Wuustwezel. Joanna is overleden op 23-02-1805 in Kalmthout, 46 jaar oud. Joanna trouwde, 18 jaar oud, op 13-04-1777 in Kalmthout met **Joannes Franciscus Peeters (Jan) van Thillo [QuMa0523003]**, 47 jaar oud. Jan is een zoon van

Peeter Cornelisse van ’t Hillo [QuMa0523002] en Maria Adriaens Bussers. Hij is gedoopt op 07-03-1730 in Kalmthout. Jan is overleden op 22-10-1805 in Kalmthout, 75 jaar oud. Jan is weduwnaar van Catharina van Tichelen (1731-1776), met wie hij trouwde op 18-11-1754 in Kalmthout.

Kinderen van Joanna en Jan:

1 Doodgeboren Kind van Thillo [Quma0084602], levenloos geboren kind, geboren op 28-02-1778 in Kalmthout.
2 Adrianus Janssen van Thillo [Quma0084602], gedoopt op 22-07-1779 in Kalmthout. Volgt VIII-t.
3 Catharina van Thillo [Quma0084602], gedoopt op 11-03-1782 in Kalmthout. Volgt VIII-u.
4 Willem van Thillo [Quma0084602]. Hij is gedoopt op 18-04-1785 in Kalmthout. Willem is overleden op 22-12-1850 in Kalmthout, 65 jaar oud.
5 Doodgeboren Kind van Thillo [Quma0084602], levenloos geboren kind, geboren op 24-02-1788 in Kalmthout.
6 Johannes Franciscus van Thillo [Quma0084602], gedoopt op 17-03-1789 in Kalmthout. Volgt VIII-v.
7 Doodgeboren Kind van Thillo [Quma0084602], levenloos geboren kind, geboren op 25-11-1791 in Kalmthout.
8 Doodgeboren Kind van Thillo [Quma0084602], levenloos geboren kind, geboren op 27-01-1793 in Kalmthout.
9 Anna Cornelia Janssen van Thillo [Quma0084602], gedoopt op 14-02-1794 in Kalmthout. Volgt VIII-w.
10 Doodgeboren Kind van Thillo [Quma0084602], levenloos geboren kind, geboren op 18-08-1797 in Kalmthout.
11 Guilielmus Janssen van Thillo [Quma0084602]. Hij is gedoopt op 10-04-1799 in Kalmthout.

VII-o Maria Theresia Goetstouwers [Quma0084601], dochter van Adriaen Peter Goetstouwers [Quma0084600] (zie VI-h) en Catharina van den Bergh. Zij is gedoopt op 09-02-1760 in Wuustwezel. Maria is overleden op 08-10-1803 in Kalmthout, 43 jaar oud. Maria trouwde, 30 jaar oud, op 07-01-1791 in Wuustwezel met **Jacob van Gastel**, 51 jaar oud. Jacob is een zoon van Joannes van Gastel en Anna Gabriels van Beeck. Hij is gedoopt op 15-08-1739 in Wuustwezel. Jacob is overleden op 07-10-1807 in Kalmthout, 68 jaar oud. Jacob is weduwnaar van Maria van den Keijbus [QuMa0760203] (1740-1784), met wie hij trouwde op 08-09-1770 in Huijbergen.

Kinderen van Maria en Jacob:

1 Maria Catharina van Gastel [Quma0084602], geboren op 02-03-1792 in Wuustwezel. Maria is overleden op 09-10-1807 in Ekeren, 15 jaar oud.
2 Joannes Baptista van Gastel [Quma0084602], geboren op 18-01-1795 in Wuustwezel.
3 Anna Catharina van Gastel [Quma0084602], geboren op 10-01-1797 in Wuustwezel. Anna is overleden op 09-12-1812 in Ekeren, 15 jaar oud.

VII-p Joannes Antonissen [QuMa0676804], zoon van Joannes Antonis Antonissen en Elisabeth Theodori Goetstouwers [QuMa0676803] (zie VI-i). Hij is gedoopt op 26-11-1743 in Loenhout (B). Joannes is overleden op 03-05-1820 in Zundert, 76 jaar oud. Joannes trouwde, 48 jaar oud, op 12-11-1792 in Zundert met **Cornelia de Bruijn**, 22 jaar

oud. Zij is gedoopt op 19-09-1770 in Zundert. Cornelia is overleden op 09-09-1839 in Zundert, 68 jaar oud.

Kind van Joannes en Cornelia:

1 Maria Cornelia Antonissen, geboren op 09-10-1805 in Zundert. Volgt VIII-x.

VII-q Cornelia Goetstouwers [Quma0084401] is geboren in Gooreind, dochter van Adrianus Gabriel Goetstouwers [Quma0084400] (zie VI-j) en Maria Peter Corneel Goossenaerts [Quma0084500]. Zij is gedoopt op 20-12-1725 in Wuustwezel. Cornelia is overleden vóór 14-10-1789 in Wuustwezel, ten hoogste 63 jaar oud. Cornelia:
(1) trouwde, 22 jaar oud, op 04-02-1748 in Zundert met **Cornelius Lenaerts**, 27 jaar oud. Hij is gedoopt op 21-06-1720 in Loenhout.
(2) trouwde, 26 jaar oud, op 12-06-1752 in Wuustwezel met **Cornelis Jan Goetstouwers [QuMa0338402]**, 28 jaar oud. Zie VI-f voor persoonsgegevens van Cornelis.

Kinderen van Cornelia en Cornelius:

1 Hubertus Lenaerts [Quma0084402], gedoopt op 30-05-1748 in Loenhout. Volgt VIII-y.
2 Cornelis Lenaerts [Quma0084402], geboren op 25-02-1750 in Zundert. Volgt VIII-z.

Kinderen van Cornelia en Cornelis: zie VI-f.

VII-r Gabriel Adriaens Goetstouwers [Quma0042200], zoon van Adrianus Gabriel Goetstouwers [Quma0084400] (zie VI-j) en Maria Peter Corneel Goossenaerts [Quma0084500]. Hij is gedoopt op 01-10-1730 in Wuustwezel. Gabriel is overleden op 04-08-1796 in Wuustwezel, 65 jaar oud.
Notitie bij Gabriel: *Al deze informatie wordt U gratis en zonder reklame aangeboden. Omdat de Stichting QuMa wel kosten moeten maken voor opslag en website, is een kleine donatie meer dan welkom om deze website voor U en uw kinderen voor hele lange tijd in stand te houden.*
Leuke bijkomstigheid is dat uw donatie aan onze stichting voor U fiscaal aftrekbaar is.
Bankgegevens: Stichting Quma ABN/AMRO NL43ABNA0117946354
STICHTING QUMA
STEENBERGEN NB
RSIN: 863198089

Wie kan ons helpen bij het vinden van nadere gegevens van deze stamouder??
U kunt deze gegevens sturen naar: info@StichtingQuMa.nl
Bij voorbaat bedankt voor uw tijd om ons te helpen deze website te verbeteren.
Onze interesse gaat zeker uit naar actuele gegevens die nog niet gepubliceerd mogen worden!!
Deze gegevens worden alleen aan ons bestand toegevoegd, maar worden niet zonder toestemming gepubliceerd.!
Gabriel trouwde, 32 jaar oud, op 25-05-1763 in Wuustwezel (B) met **Helena Adriaens Goetstouwers [Quma0042300]**, 20 jaar oud. Zie VII-l voor persoonsgegevens van Helena.

Kinderen van Gabriel en Helena: zie VII-l.

VII-s Joannes Adriaen (Jan) Goetstouwers [Quma0084401], zoon van Adrianus Gabriel Goetstouwers [Quma0084400] (zie VI-j) en Maria Peter Corneel Goossenaerts [Quma0084500]. Hij is gedoopt op 17-12-1733 in Wuustwezel. Jan is overleden op 17-02-1798 in Kalmthout, 64 jaar oud. Jan trouwde, 25 jaar oud, op 15-05-1759 in Kalmthout met **Elisabeth Cornelissen van Thillo [QuMa0523003]**, 20 jaar oud. Elisabeth is een dochter van Cornelis van Thillo [QuMa0523002] en Elisabeth Bussers. Zij is gedoopt op 01-12-1738 in Kalmthout. Elisabeth is overleden op 05-01-1799 in Kalmthout, 60 jaar oud.

Kinderen van Jan en Elisabeth:

1 Joannes Peeter Jan Goetstouwers [Quma0084402], geboren in Wuustwezel. Volgt VIII-aa.
2 Maria Elisabeth Goetstouwers [Quma0084402], geboren in Achterbroek. Zij is gedoopt op 15-03-1762 in Wuustwezel. Maria is overleden op 05-01-1770 in Wuustwezel, 7 jaar oud.
3 Cornelis Goetstouwers [Quma0084402], geboren in Achterbroek. Hij is gedoopt op 14-11-1764 in Wuustwezel. Cornelis is overleden op 19-02-1765 in Wuustwezel, 3 maanden oud.
4 Cornelis Goetstouwers [Quma0084402], geboren in Achterbroek. Hij is gedoopt op 07-12-1765 in Wuustwezel. Cornelis is overleden op 22-05-1799 in Wuustwezel, 33 jaar oud.
5 Johanna Janssen Goetstouwers [Quma0084402], geboren in Achterbroek. Zij is gedoopt op 05-06-1768 in Wuustwezel.
6 Johanna Goetstouwers [Quma0084402], geboren in 1771 in Kalmthout. Volgt VIII-ab.
7 Maria Catharina Goetstouwers [Quma0084402], geboren in Achterbroek. Volgt VIII-ac.
8 Cornelia Goetstouwers [Quma0084402], gedoopt op 29-11-1773 in Wuustwezel. Volgt VIII-ad.
9 Cornelia Goetstouwers [Quma0084402], gedoopt op 09-09-1775. Volgt VIII-ae.
10 Adrianus Goetstouwers [Quma0084402], geboren in Achterbroek. Hij is gedoopt op 10-09-1776 in Wuustwezel.
11 Adrianus Janssen Goetstouwers [Quma0084402], gedoopt op 31-01-1778 in Wuustwezel. Volgt VIII-af.

VII-t Cornelis Adriaen Goetstouwers [Quma0084401] is geboren in Gooreind, zoon van Adrianus Gabriel Goetstouwers [Quma0084400] (zie VI-j) en Maria Peter Corneel Goossenaerts [Quma0084500]. Hij is gedoopt op 27-02-1742 in Wuustwezel. Cornelis trouwde, 37 jaar oud, op 16-05-1779 in Wuustwezel met **Cornelia Aertsen Aerts**.

VII-u Catharina Goetstouwers [Quma0084401] is geboren in Gooreind, dochter van Adrianus Gabriel Goetstouwers [Quma0084400] (zie VI-j) en Maria Peter Corneel Goossenaerts [Quma0084500]. Zij is gedoopt op 07-11-1744 in Wuustwezel. Catharina is overleden op 18-12-1829 in Wuustwezel, 85 jaar oud. Catharina trouwde, 32 jaar oud, op 19-04-1777 in Wuustwezel met **Adrianus Janssen Cools [QuMa0186601]**, 38 jaar oud. Adrianus is geboren in Essen-Horendonck, zoon van Joannes Janssen Cools [QuMa0186600] en Helena Wouters Havermans. Hij is gedoopt op 27-11-1738 in Nispen-Essen.
Notitie bij de geboorte van Adrianus: *Getuige: Johannes Janssen Cools*
Getuige: Adriana van Opdorp

VII-v Michiel Janssen Dirks Augustijns [QuMa0168802] is geboren in Ginhoven, zoon van Joannes Dirks Jansen Augustijns en Cornelia Gabriels Goetstouwers [QuMa0168801] (zie VI-l). Hij is gedoopt op 29-09-1743 in Wuustwezel. Michiel is overleden op 23-07-1803 in Kalmthout, 59 jaar oud. Michiel:
(1) trouwde, 29 jaar oud, op 30-01-1773 in Wuustwezel met **Elisabeth Peeters van Thillo [QuMa0523004]**, 22 jaar oud. Elisabeth is een dochter van Petrus Cornelissen van Thillo en Adriana Peeters Cornelissen Thillo [QuMa0523003]. Zij is gedoopt op 19-01-1751 in Wuustwezel. Elisabeth is overleden, 27 jaar oud. Zij is begraven op 23-10-1778 in Kalmthout.
(2) trouwde, 35 jaar oud, op 12-04-1779 in Kalmthout met **Anna Maria van Riel**. Anna is overleden op 12-08-1815 in Kalmthout.

Kinderen van Michiel en Elisabeth:

1 Johannes Baptist Michels Augustijns [QuMa0168803], geboren in Achterbroek. Volgt VIII-ag.
2 Petrus Michels Augustijns [QuMa0168803], gedoopt op 21-09-1776 in Wuustwezel. Volgt VIII-ah.

Kinderen van Michiel en Anna:

3 Adrianus Michels Augustijns [QuMa0168803]. Hij is gedoopt op 05-01-1780 in Kalmthout.
4 Anna Catharina Michels Augustijns [QuMa0168803]. Zij is gedoopt op 03-01-1781 in Kalmthout.
5 Adrianus Michels Augustijns [QuMa0168803]. Hij is gedoopt op 21-01-1783 in Kalmthout.

VII-w Anna Catharina Augustijns [QuMa0168802], dochter van Joannes Dirks Jansen Augustijns en Cornelia Gabriels Goetstouwers [QuMa0168801] (zie VI-l). Zij is gedoopt op 22-09-1746 in Wuustwezel. Anna is overleden op 20-12-1808 in Wuustwezel, 62 jaar oud. Anna trouwde, 24 jaar oud, op 21-10-1770 in Wuustwezel met **Cornelius Jacobs van Hooijdonck [QuMa0670404]**, 27 jaar oud.
Notitie bij het huwelijk van Anna en Cornelius: *Gehuwd met dispensatie wegens derde graads bloedverwantschap.*
Cornelius is een zoon van Jacobus Pauwels van Hooijdonck [QuMa0670403] en Elisabeth Peeters Verheijden. Hij is gedoopt op 13-09-1743 in Brecht (B). Cornelius is overleden op 18-04-1810 in Wuustwezel, 66 jaar oud.

Kinderen van Anna en Cornelius:

1 Petrus Cornelissen van Hooijdonck [QuMa0168803]. Hij is gedoopt op 18-01-1772 in Wuustwezel.
2 Johannes Baptist Cornelissen van Hooijdonck [QuMa0168803], gedoopt op 25-12-1773 in Wuustwezel. Volgt VIII-ai.
3 Jacobus van Hooijdonck [QuMa0168803], gedoopt op 28-12-1775 in Wuustwezel. Volgt VIII-aj.
4 Cornelia Cornelissen van Hooijdonck [QuMa0168803]. Zij is gedoopt op 29-06-1777 in Wuustwezel.
5 Adrianus Cornelissen van Hooijdonck [QuMa0168803]. Hij is gedoopt op 10-11-1779 in Wuustwezel. Adrianus is overleden, 1 maand oud. Hij is begraven op 25-12-1779 in Loenhout (B).

6 Doodgeboren Kind van Hooijdonck [QuMa0168803], levenloos geboren kind, geboren op 01-12-1780 in Wuustwezel.
7 Maria Elisabeth van Hooijdonck [QuMa0168803], gedoopt op 25-03-1782 in Wuustwezel. Volgt VIII-ak.
8 Adrianus Cornelissen van Hooijdonck [QuMa0168803]. Hij is gedoopt op 04-03-1784 in Wuustwezel.
9 Doodgeboren Kind van Hooijdonck [QuMa0168803], levenloos geboren kind, geboren op 01-09-1790 in Wuustwezel.
10 Maria Catharina Cornelissen van Hooijdonck [QuMa0168803]. Zij is gedoopt op 09-04-1792 in Wuustwezel. Maria is overleden, 9 maanden oud. Zij is begraven op 07-02-1793 in Wuustwezel.

VIII-a Petrus Johannes Leijs [QuMa0523004], zoon van Wilhelmus Leijs [QuMa1005004] en Cornelia Walters Raets [QuMa0523003] (zie VII-a). Hij is gedoopt op 15-12-1761 in Wuustwezel. Petrus is overleden op 02-02-1817 in Kalmthout, 55 jaar oud. Petrus trouwde met **Joanna Suijckerbuijck [QuMa0543804]**. Joanna is geboren in Essen-Borteldonk, dochter van Marinus Adriaens Suijckerbuijck [QuMa0543803] en Norbertina van den Bergh [QuMa0578204]. Zij is gedoopt op 16-11-1770 in Nispen-Essen.
Notitie bij de geboorte van Joanna: *Getuige: Adriana Hagenaers*
Joanna is overleden op 23-02-1826 in Kalmthout, 55 jaar oud.

Kinderen van Petrus en Joanna:

1 Johannes Marinus Peeters Leijs [QuMa0523005], gedoopt op 07-07-1794 in Huijbergen. Volgt IX-a.
2 Martinus Peeters Leijs [QuMa0523005]. Hij is gedoopt op 19-11-1795 in Huijbergen.
Notitie bij de geboorte van Martinus: *Getuige: Johannes Baptist Verbist*
Getuige: Nicolaas Jochems
3 Petronella Leijs [QuMa0523005], gedoopt op 10-07-1797 in Huijbergen. Volgt IX-b.
4 Nicolaas Peeters Leijs [QuMa0523005], gedoopt op 31-01-1799 in Huijbergen. Volgt IX-c.
5 Elisabeth Leijs [QuMa0523005], geboren op 13-01-1801 in Kalmthout.
6 Gerardus Leijs [QuMa0523005], geboren op 21-09-1802 in Kalmthout.
7 Johanna Leijs [QuMa0523005], geboren op 28-11-1803 in Kalmthout. Volgt IX-d.
8 Adriana Leijs [QuMa0523005], geboren op 13-05-1806 in Kalmthout.
9 Petrus Johannes Leijs [QuMa0523005], geboren op 25-11-1807 in Kalmthout.
10 Rosa Leijs [QuMa0523005], geboren op 23-12-1809 in Kalmthout.
11 Regina Leijs [QuMa0523005], geboren op 23-12-1809 in Kalmthout.
12 Maria Cornelia Leijs [QuMa0523005], geboren op 20-07-1812 in Kalmthout.

VIII-b Petrus Janssen Boden [QuMa0136803], zoon van Joannes Peeters Boden [QuMa0136802] en Maria Wouters Raets [QuMa0523003] (zie VII-b). Hij is gedoopt op 07-03-1777 in Wuustwezel.
Notitie bij de geboorte van Petrus: *Getuige: Petrus Cornelissen Boden*
Getuige: Cornelia Raats
Petrus is overleden op 27-08-1832 in Kalmthout, 55 jaar oud. Petrus trouwde, 34 jaar oud, op 09-07-1811 in Kalmthout met **Adriana van Laerhoven [QuMa0149802]**, 33 jaar oud. Adriana is geboren in Wildert, dochter van Johannes Franciscus Janssen van

Laerhoven [QuMa0149801] en Adriana Rombouts. Zij is gedoopt op 24-02-1778 in Nispen-Essen. Adriana is overleden op 22-10-1841 in Kalmthout, 63 jaar oud.

Kinderen van Petrus en Adriana:

1 Johannes Boden [QuMa0136804], geboren op 11-03-1812 in Nieuwmoer. Johannes is overleden op 24-04-1814 in Nieuwmoer, 2 jaar oud.
2 Petrus Boden [QuMa0136804], geboren op 22-09-1813 in Nieuwmoer. Volgt IX-e.
3 Maria Catharina Boden [QuMa0136804], geboren op 15-07-1815 in Nieuwmoer. Volgt IX-f.
4 Johannes Boden [QuMa0136804], geboren op 05-01-1817 in Nieuwmoer. Johannes is overleden op 29-01-1817 in Nieuwmoer, 24 dagen oud.

VIII-c Maria Catharina Janssen Boden [QuMa0136803] is geboren op 10-09-1780 in Wuustwezel, dochter van Joannes Peeters Boden [QuMa0136802] en Maria Wouters Raets [QuMa0523003] (zie VII-b). Maria is overleden op 06-02-1835 in Wuustwezel, 54 jaar oud. Maria trouwde, 17 jaar oud, op 19-09-1797 in Wuustwezel met **Jacobus Boudewijns Heuvelmans**, 26 jaar oud. Jacobus is een zoon van Boudewijn Heuvelmans en Catharina Peeters van Dijck. Hij is gedoopt op 08-04-1771 in Wuustwezel. Jacobus is overleden op 11-08-1847 in Wuustwezel, 76 jaar oud.

Kinderen van Maria en Jacobus:

1 Antonia Maria Catharina Heuvelmans [QuMa0136804], geboren op 28-03-1799 in Wuustwezel.
2 Boudewijn Heuvelmans [QuMa0136804], geboren op 22-12-1800 in Wuustwezel.
3 Johanna Heuvelmans [QuMa0136804], geboren op 07-07-1804 in Wuustwezel.

VIII-d Petrus Janssen Aerden [QuMa0676805], zoon van Johannes Peeters Aerden en Adriana Huijbrechts Langereijt [QuMa0676804] (zie VII-c). Hij is gedoopt op 24-10-1759 in Wuustwezel. Petrus is overleden op 13-06-1833 in Wuustwezel, 73 jaar oud. Petrus trouwde, 25 jaar oud, op 20-06-1785 in Wuustwezel met **Johanna Bartels Anthonissen**, 25 jaar oud. Johanna is een dochter van Bartholomeus Cornelissen Anthonissen en Cornelia Simons Huijbrechts. Zij is gedoopt op 06-12-1759 in Wuustwezel.

Kind van Petrus en Johanna:

1 Maria Anna Aerden [QuMa0676806], gedoopt op 22-06-1798 in Wuustwezel. Volgt IX-g.

VIII-e Maria Catharina Janssen Aerden [QuMa0676805], dochter van Johannes Peeters Aerden en Adriana Huijbrechts Langereijt [QuMa0676804] (zie VII-c). Zij is gedoopt op 07-02-1769 in Wuustwezel. Maria is overleden op 16-04-1830 in Wuustwezel, 61 jaar oud. Maria trouwde, 22 jaar oud, op 17-01-1792 in Wuustwezel met **Adrianus Willems Leijs [QuMa0338403]**, 36 jaar oud. Zie VII-k voor persoonsgegevens van Adrianus.

Kind van Maria en Adrianus: zie VII-k.

VIII-f Catharina Aerden [QuMa0676805], dochter van Petrus Aerden en Petronilla van de Langereijt [QuMa0676804] (zie VII-d). Zij is gedoopt op 21-06-1772 in Kalmthout.

Catharina is overleden op 13-11-1821 in Essen, 49 jaar oud. Catharina trouwde, 24 jaar oud, op 07-11-1796 in Kalmthout [bron: Akte 245] met **Gerardus Cornelissen Mous [Quma0247803]**, 39 jaar oud. Gerardus is geboren in Essen-Wildert, zoon van Cornelis Janssen Mous [QuMa0495403] en Anna Geertse Daniëls [Quma0247802]. Hij is gedoopt op 05-06-1757 in Nispen-Essen. Gerardus is overleden op 17-07-1805 in Essen, 48 jaar oud.

VIII-g Anna Catharina Peeters Aerden, dochter van Petrus Aerden en Petronilla van de Langereijt [QuMa0676804] (zie VII-d). Zij is gedoopt op 21-06-1772 in Kalmthout. Anna is overleden op 13-11-1821 in Essen, 49 jaar oud. Anna trouwde, 33 jaar oud, op 22-05-1806 in Essen met **Antonius Claessens**, 30 of 31 jaar oud. Antonius is geboren in 1775 in Kalmthout. Antonius is overleden op 21-12-1852 in Kalmthout, 76 of 77 jaar oud.

Kind van Anna en Antonius:

1 Petronella Claessens, geboren op 22-02-1813 in Essen. Volgt IX-i.

VIII-h Cornelia Peeters Aerden [QuMa0676805] is geboren in Achterbroek, dochter van Petrus Aerden en Petronilla van de Langereijt [QuMa0676804] (zie VII-d). Zij is gedoopt op 15-08-1779 in Kalmthout. Cornelia is overleden op 05-04-1852 in Kalmthout, 72 jaar oud. Cornelia trouwde, 39 jaar oud, op 12-05-1819 in Kalmthout met **Cornelis Peeters van Thillo**, 38 jaar oud. Cornelis is een zoon van Petrus Cornelissen van Thillo en Adriana Cornelissen Arnouts. Hij is gedoopt op 27-09-1780 in Wuustwezel. Cornelis is overleden op 13-04-1868 in Kalmthout, 87 jaar oud.

Kind van Cornelia en Cornelis:

1 Adriana van Thillo [QuMa0676806], geboren op 23-02-1820 in Kalmthout. Volgt IX-j.

VIII-i Michiel van Eekelen [QuMa0307204] is geboren in Halsteren, zoon van Johannes van Eekelen [QuMa0676804] (zie VII-e) en Maria Maas [QuMa0307203]. Hij is gedoopt op 17-02-1787 in Halsteren. Bij de doop van Michiel waren aanwezig: getuigen Eva Janssen Korst (geb. 1741) [oudtante moederszijde] en Michiel Maas (1759-1837) [oom moederszijde]. Michiel is overleden op 12-05-1828 in Dinteloord, 41 jaar oud.

Beroep:
winkelier

Michiel trouwde, 29 jaar oud, op 16-06-1816 in Dinteloord met **Jacoba van Boxel**, 34 of 35 jaar oud. Jacoba is geboren in 1781, dochter van Wouter van Boxel en Antonetta Spitters. Jacoba is overleden op 26-06-1827 in Dinteloord, 45 of 46 jaar oud. Jacoba is weduwe van Gerardus Pauwels van Domburg [QuMa0701005] (1778-1811), met wie zij trouwde op 11-05-1806 in Dinteloord.

Kinderen van Michiel en Jacoba:

1 Antonetta Maria van Eekelen [QuMa0307205], geboren op 26-01-1818 in Dinteloord. Volgt IX-k.
2 Johannes van Eekelen [QuMa0307205], geboren op 31-03-1819 in Dinteloord. Volgt IX-l.
3 Pieter van Eekelen [QuMa0307205], geboren op 02-01-1822 in Dinteloord. Volgt IX-m.

VIII-j Cornelia van Eekelen [QuMa0307204] is geboren in Halsteren, dochter van Johannes van Eekelen [QuMa0676804] (zie VII-e) en Maria Maas [QuMa0307203]. Zij is gedoopt op 06-07-1789 in Halsteren. Bij de doop van Cornelia waren aanwezig: getuigen Franciscus van Eekelen en Maria Anna Veraert. Cornelia is overleden op 25-04-1842, 52 jaar oud. Cornelia trouwde, 21 jaar oud, op 19-08-1810 in Halsteren met **Adam Rombout [QuMa0131403]**, 22 jaar oud. Adam is een zoon van Hermanus Rombout [QuMa0131402] en Joanna van Oolen. Hij is gedoopt op 29-05-1788 in Halsteren. Adam is overleden op 07-12-1837 in Halsteren, 49 jaar oud.

Kinderen van Cornelia en Adam:

1 Maria Rombout [QuMa0131404], geboren op 25-07-1811 in Halsteren. Volgt IX-n.
2 Johanna Rombout [QuMa0131404], geboren op 18-08-1813 in Halsteren. Volgt IX-o.
3 Jacoba Rombouts [QuMa0131404], geboren op 25-03-1817 in Halsteren. Volgt IX-p.
4 Elisabeth Rombout [QuMa0131404], geboren op 06-05-1824 in Halsteren. Volgt IX-q.

VIII-k Petrus (Pieter) van Eekelen [QuMa0286805] is geboren in Halsteren, zoon van Franciscus van Eekelen [QuMa0676804] (zie VII-f) en Anna Cornelia de Kok [QuMa0286804]. Hij is gedoopt op 29-09-1799 in Halsteren. Bij de doop van Pieter was getuige Petrus van Boxsel aanwezig. Pieter is overleden op 14-01-1852 in Tholen, 52 jaar oud.
Beroep:
arbeider
Pieter trouwde, 24 jaar oud, op 28-11-1823 in Tholen met **Hendrika Kunst**, 22 jaar oud. Hendrika is geboren in Oud Vossemeer, dochter van Franciscus Kunst en Johanna Maria Verbessen. Zij is gedoopt op 11-08-1801. Hendrika is overleden op 22-07-1853 in Tholen, 51 jaar oud.
Beroep:
dienstmeid

Kinderen van Pieter en Hendrika:

1 Franciscus van Eekelen [QuMa0286806], geboren op 13-01-1824 in Tholen. Franciscus is overleden op 03-12-1904 in Poortvliet, 80 jaar oud.
2 Adriaan van Eekelen [QuMa0286806], geboren op 03-03-1825 in Tholen. Adriaan is overleden op 19-10-1825 in Tholen, 7 maanden oud.
3 Johanna Maria van Eekelen [QuMa0286806], geboren op 20-08-1826 in Tholen.
4 Cornelia Maria van Eekelen [QuMa0286806], geboren op 24-05-1828 in Tholen. Cornelia is overleden op 22-08-1828 in Tholen, 2 maanden oud.
5 Petronella van Eekelen [QuMa0286806], geboren op 06-02-1830 in Tholen. Volgt IX-r.
6 Adriaan van Eekelen [QuMa0286806], geboren op 15-09-1831 in Tholen. Adriaan is overleden op 30-12-1831 in Tholen, 3 maanden oud.
7 Cornelia van Eekelen [QuMa0286806], geboren op 16-03-1833 in Tholen. Cornelia is overleden op 07-07-1866 in Tholen, 33 jaar oud.
8 Adrianus Hendrikus (Adriaan) van Eekelen [QuMa0286806], geboren op 05-12-1834 in Halsteren. Volgt IX-s.
9 Anna Catharina van Eekelen [QuMa0286806], geboren op 04-01-1836 in Tholen.

10 Lourentius van Eekelen [QuMa0286806], geboren op 26-07-1837 in Tholen. Lourentius is overleden op 27-08-1837 in Tholen, 1 maand oud.
11 Johannes van Eekelen [QuMa0286806], geboren op 14-04-1839 in Tholen. Volgt IX-t.
12 Louwerina van Eekelen [QuMa0286806], geboren op 09-07-1840 in Tholen. Louwerina is overleden op 10-11-1840 in Tholen, 4 maanden oud.
13 Doodgeboren Dochter van Eekelen [QuMa0286806], levenloos geboren dochter, geboren op 24-01-1844 in Tholen.
14 Adriana van Eekelen [QuMa0286806], geboren op 14-01-1846 in Tholen.

VIII-l Petrus Lambrechts [Quma0084403], zoon van Joannes Lambrechts en Joanna Goetstouwers [Quma0084402] (zie VII-h). Hij is gedoopt op 30-08-1796 in Wuustwezel. Petrus is overleden op 03-05-1841 in Wuustwezel, 44 jaar oud. Petrus trouwde, 24 jaar oud, op 17-01-1821 in Wuustwezel met **Jacoba Neefs [Quma0084002]**, 20 jaar oud. Jacoba is een dochter van Hermanus Neefs [Quma0084001] en Joanna Boden [QuMa0136803]. Zij is gedoopt op 15-12-1800 in Wuustwezel. Jacoba is overleden op 18-09-1859 in Wuustwezel, 58 jaar oud.

Kinderen van Petrus en Jacoba:

1 Cornelis Lambrechts [Quma0084003], geboren op 02-06-1829 in Wuustwezel. Volgt IX-u.
2 Anna Cornelia Lambrechts [Quma0084003], geboren op 15-11-1831 in Wuustwezel. Volgt IX-v.

VIII-m Maria Cornelia Goetstouwers is geboren op 14-02-1802 in Wuustwezel, dochter van Johannes Cornelissen Janssen Goetstouwers [Quma0084402] (zie VII-i) en Cornelia Goedstouwers. Maria is overleden op 24-11-1846 in Wuustwezel, 44 jaar oud. Maria trouwde, 22 jaar oud, op 19-01-1825 in Wuustwezel met **Cornelis van Thillo**, 29 jaar oud. Cornelis is een zoon van Franciscus Josephus van Thillo en Elisabeth Bernaerts. Hij is gedoopt op 05-12-1795 in Kalmthout. Cornelis is overleden op 13-04-1873 in Wuustwezel, 77 jaar oud.

Kind van Maria en Cornelis:

1 Johannes Franciscus van Thillo, geboren op 18-09-1834 in Kalmthout. Volgt IX-w.

VIII-n Franciscus Nicolaus Suijkerbuijk [QuMa0338404], zoon van Nicolaus Adriaenssen Suijckerbuijck [QuMa0543803] en Joanna Maria Leijs [QuMa0338403] (zie VII-j). Hij is gedoopt op 15-03-1791 in Huijbergen. Franciscus is overleden op 18-11-1859 in Huijbergen, 68 jaar oud. Franciscus:
(1) trouwde, 30 jaar oud, op 14-05-1821 in Huijbergen met **Petronilla van den Berg**, 31 jaar oud. Petronilla is een dochter van Petrus Janssen van den Bergh [Quma0247603] en Maria Coremans. Zij is gedoopt op 24-02-1790 in Huijbergen. Petronilla is overleden op 26-09-1822 in Huijbergen, 32 jaar oud.
(2) trouwde, 37 jaar oud, op 10-05-1828 in Huijbergen met **Petronella van Mechelen [QuMa0122704]**, 22 jaar oud. Petronella is een dochter van Petrus van Mechelen en Maria Elisabeth Somers [QuMa0122703]. Zij is gedoopt op 01-11-1805 in Huijbergen. Petronella is overleden op 04-12-1840 in Huijbergen, 35 jaar oud.

(3) trouwde, 50 jaar oud, op 25-01-1842 in Essen met **Maria Nelen [QuMa0123803]**, 33 jaar oud. Maria is geboren op 25-03-1808 in Essen, dochter van Bernardus Janssen Nelen [QuMa0123802] en Joanna Jacobs Nuijtemans. Maria is overleden op 21-08-1851 in Huijbergen, 43 jaar oud.

Kind van Franciscus en Petronilla:

1 Maria Suijkerbuijk, geboren op 04-09-1822 in Huijbergen. Maria is overleden op 04-09-1822 in Huijbergen, geen dag oud.

Kinderen van Franciscus en Petronella:

2 Petrus Suijkerbuijk [QuMa0122705], geboren op 14-04-1829 in Huijbergen. Petrus is overleden op 11-10-1832 in Huijbergen, 3 jaar oud.
3 Maria Elisabeth Suijkerbuijk [QuMa0122705], gedoopt op 28-08-1831 in Huijbergen. Volgt IX-x.
4 Johanna Christina Suijkerbuijk [QuMa0122705], geboren op 27-05-1834 in Huijbergen. Volgt IX-y.
5 Adriana Suijkerbuijk [QuMa0122705], geboren op 20-03-1837 in Huijbergen. Volgt IX-z.
6 Johannes Henricus Suijkerbuijk [QuMa0122705], geboren op 28-03-1840 in Huijbergen. Johannes is overleden op 18-01-1841 in Huijbergen, 9 maanden oud.

Kinderen van Franciscus en Maria:

7 Johannes Petrus Suijkerbuijk [QuMa0123804], geboren op 19-11-1842 in Huijbergen. Volgt IX-aa.
8 Adrianus Suijkerbuijk [QuMa0338405], geboren op 08-01-1845 in Huijbergen. Volgt IX-ab.
9 Cornelia Suijkerbuijk [QuMa0123804], geboren op 11-11-1846 in Huijbergen. Volgt IX-ac.
10 Petronella Maria Suijkerbuijk [QuMa0123804], geboren op 01-03-1849 in Huijbergen. Petronella is overleden op 13-04-1885 in Huijbergen, 36 jaar oud.

VIII-o Maria Catharina Suijkerbuijck [QuMa0338404], dochter van Nicolaus Adriaenssen Suijckerbuijck [QuMa0543803] en Joanna Maria Leijs [QuMa0338403] (zie VII-j). Zij is gedoopt op 19-03-1797 in Huijbergen. Maria is overleden op 04-02-1842 in Essen-Heuvel, 44 jaar oud. Maria trouwde, 23 jaar oud, op 12-04-1820 in Essen met **Norbertus Cornelissen Prop [Quma0041802]**, 31 jaar oud. Norbertus is geboren in Essen-Heuvel, zoon van Cornelius Prop en Anna Catharina van Loon [Quma0041801]. Hij is gedoopt op 16-10-1788 in Nispen-Essen. Norbertus is overleden op 04-05-1857 in Essen-Heuvel, 68 jaar oud.

Kinderen van Maria en Norbertus:

1 Franciscus Nicolaas Prop [Quma0041803], geboren op 07-02-1821 in Essen-Heuvel. Volgt IX-ad.
2 Norbertus Adrianus Prop [Quma0041803], geboren op 22-01-1823 in Essen-Heuvel.
3 Johanna Christina Prop [Quma0041803], geboren op 01-01-1825 in Essen-Heuvel. Johanna is overleden op 01-08-1856 in Essen-Heuvel, 31 jaar oud.
4 Johannes Petrus Prop [Quma0041803], geboren op 08-02-1827 in Essen-Heuvel.

5 Cornelis Franciscus Prop [Quma0041803], geboren op 27-06-1829 in Essen-Heuvel. Volgt IX-ae.
6 Maria Catharina Prop [Quma0041803], geboren op 12-12-1831 in Essen-Heuvel. Volgt IX-af.
7 Leopoldus Adrianus Prop [Quma0041803], geboren op 23-07-1834 in Essen-Heuvel.
8 Anna Cornelia Prop [Quma0041803], geboren op 03-07-1837 in Essen-Heuvel.
9 Henricus Norbertus Prop [Quma0041803], geboren op 06-06-1840 in Essen-Heuvel.

VIII-p Joanna Goetstouwers [Quma0042201], dochter van Gabriel Adriaens Goetstouwers [Quma0042200] (zie VII-r) en Helena Adriaens Goetstouwers [Quma0042300] (zie VII-l). Zij is gedoopt op 21-10-1765 in Wuustwezel. Joanna is overleden op 12-12-1814, 49 jaar oud. Joanna trouwde met **Jacob Kuijpers**.

VIII-q Maria Catharina Goetstouwers [QuMa0021100] is geboren in Wuustwezel (B), dochter van Gabriel Adriaens Goetstouwers [Quma0042200] (zie VII-r) en Helena Adriaens Goetstouwers [Quma0042300] (zie VII-l). Zij is gedoopt op 02-02-1770 in Wuustwezel (B). Maria is overleden op 07-02-1832 in Huijbergen, 62 jaar oud. Maria trouwde, 27 jaar oud, op 27-02-1797 in Huijbergen met **Johannes Neefs [QuMa0021000]**, 25 jaar oud. Johannes is geboren in Kalmthout (B), zoon van Petrus Neefs [Quma0042000] en Cornelia Elst [Quma0042100]. Bij de geboorteaangifte van Johannes was getuige Adriana Bogaerts (geb. 1728) aanwezig. Hij is gedoopt op 07-05-1771 in Kalmthout. Bij de doop van Johannes was getuige Cornelius van de Wouwer aanwezig. Johannes is overleden op 05-07-1838 in Huijbergen, 67 jaar oud.
Notitie bij Johannes: *Al deze informatie wordt U gratis en zonder reklame aangeboden. Omdat de Stichting QuMa wel kosten moeten maken voor opslag en website, is een kleine donatie meer dan welkom om deze website voor U en uw kinderen voor hele lange tijd in stand te houden.*
Leuke bijkomstigheid is dat uw donatie aan onze stichting voor U fiscaal aftrekbaar is.
Bankgegevens: Stichting Quma ABN/AMRO NL43ABNA0117946354
STICHTING QUMA
STEENBERGEN NB
RSIN: 863198089

Wie kan ons helpen bij het vinden van nadere gegevens van deze stamouder??
U kunt deze gegevens sturen naar: info@StichtingQuMa.nl
Bij voorbaat bedankt voor uw tijd om ons te helpen deze website te verbeteren.
Onze interesse gaat zeker uit naar actuele gegevens die nog niet gepubliceerd mogen worden!!
Deze gegevens worden alleen aan ons bestand toegevoegd, maar worden niet zonder toestemming gepubliceerd.!

Kinderen van Maria en Johannes:

1 Maria Helena Neefs [QuMa0010500], geboren in Huijbergen. Volgt IX-ag.
2 Petrus Joannes Neefs [QuMa0021001]. Hij is gedoopt op 10-05-1799 in Huijbergen.
3 Maria Catharina Neefs [QuMa0021001], geboren op 24-06-1800 in Huijbergen. Volgt IX-ah.
4 Joannes Baptista Neefs [QuMa0022600], geboren op 17-06-1803 in Huijbergen. Volgt IX-ai.

VIII-r Elisabeth Goetstouwers [Quma0042201], dochter van Gabriel Adriaens Goetstouwers [Quma0042200] (zie VII-r) en Helena Adriaens Goetstouwers [Quma0042300] (zie VII-l). Zij is gedoopt op 15-06-1775 in Wuustwezel. Elisabeth is overleden op 06-12-1830, 55 jaar oud. Elisabeth trouwde met **Hendrik van der Vleet**.

VIII-s Adriaen Goetstouwers [Quma0042201], zoon van Gabriel Adriaens Goetstouwers [Quma0042200] (zie VII-r) en Helena Adriaens Goetstouwers [Quma0042300] (zie VII-l). Hij is gedoopt op 23-05-1777 in Wuustwezel. Adriaen is overleden op 10-02-1835, 57 jaar oud. Adriaen trouwde met **Cornelia Goetstouwers [Quma0084402]**. Zie VIII-ae voor persoonsgegevens van Cornelia.

VIII-t Adrianus Janssen van Thillo [Quma0084602], zoon van Joannes Franciscus Peeters (Jan) van Thillo [QuMa0523003] en Joanna Maria Goetstouwers [Quma0084601] (zie VII-n). Hij is gedoopt op 22-07-1779 in Kalmthout. Adrianus is overleden op 23-12-1847 in Bergen op Zoom, 68 jaar oud. Adrianus trouwde, 25 jaar oud, op 11-11-1804 in Wouw met **Maria Theresia Koen [QuMa0488406]**, 20 jaar oud. Maria is geboren op 04-06-1784 in Moerstraten, dochter van Henricus Coen en Maria Anna Ringouts [QuMa0488405]. Zij is gedoopt op 04-06-1784 in Wouw.
Notitie bij de geboorte van Maria: *Getuige: Josephus Rons*
Getuige: Gertrudis Ringoot
Getuige: Anna Vadde
Maria is overleden op 16-01-1861 in Antwerpen (B), 76 jaar oud.

Kinderen van Adrianus en Maria:

1 Anna Maria van Tillo [Quma0084603], geboren op 04-01-1805 in Moerstraten. Zij is gedoopt op 04-01-1805 in Wouw.
Notitie bij de geboorte van Anna: *Getuige: Johannes Petrus van Tillo*
Getuige: Maria Anna Ringout
Anna is overleden op 29-01-1810 in Moerstraten, 5 jaar oud.
2 Maria Joanna van Tillo [Quma0084603], geboren op 06-12-1806 in Moerstraten. Volgt IX-aj.
3 Joannes Franciscus van Tillo [Quma0084603], geboren op 07-01-1809 in Moerstraten. Joannes is overleden op 31-01-1835 in Moerstraten, 26 jaar oud.
4 Hendricus van Tillo [Quma0084603], geboren op 29-11-1811 in Moerstraten. Hendricus is overleden op 02-01-1831 in Moerstraten, 19 jaar oud.
5 Anna Maria van Tillo [Quma0084603], geboren op 10-07-1814 in Moerstraten. Volgt IX-ak.
6 Anna Cornelia van Tillo [Quma0084603], geboren op 12-12-1816 in Wouw. Volgt IX-al.
7 Elisabeth van Thillo [Quma0084603], geboren op 04-02-1820 in Halsteren. Volgt IX-am.
8 Johannes Petrus van Tillo [Quma0084603], geboren op 31-01-1823 in Wouw. Volgt IX-an.
9 Adrianus van Thillo [Quma0084603], geboren op 28-10-1825 in Wouw. Volgt IX-ao.

VIII-u Catharina van Thillo [Quma0084602], dochter van Joannes Franciscus Peeters (Jan) van Thillo [QuMa0523003] en Joanna Maria Goetstouwers [Quma0084601] (zie VII-n). Zij is gedoopt op 11-03-1782 in Kalmthout. Catharina is overleden op 16-06-1830 in Kalmthout, 48 jaar oud. Catharina trouwde, 31 jaar oud, op 06-02-1814 in Roosendaal met **Johannes Baptist Meganck [QuMa0179602]**, 39 jaar oud. Johannes is een zoon

van Johannes Baptist Meganck en Anna Cornelia Maas [QuMa0179601]. Hij is gedoopt op 17-05-1774 in Brecht (B). Johannes is overleden op 17-06-1815 in Roosendaal, 41 jaar oud. Johannes is weduwnaar van Maria Elisabeth Matthijssen (1779-1813), met wie hij trouwde op 02-05-1802 in Roosendaal.

Kinderen van Catharina en Johannes:

1 Adrianus Meganck [Quma0084603], geboren op 01-12-1814 in Roosendaal. Adrianus is overleden op 17-06-1815 in Roosendaal, 6 maanden oud.
2 Wilhelmus Meganck [Quma0084603], geboren op 01-12-1814 in Roosendaal.

VIII-v Johannes Franciscus van Thillo [Quma0084602], zoon van Joannes Franciscus Peeters (Jan) van Thillo [QuMa0523003] en Joanna Maria Goetstouwers [Quma0084601] (zie VII-n). Hij is gedoopt op 17-03-1789 in Kalmthout. Johannes is overleden op 26-09-1856 in Antwerpen (B), 67 jaar oud. Johannes trouwde, 32 jaar oud, op 05-09-1821 in Antwerpen (B) met **Isabella Joanna Claeijsens**, 29 jaar oud. Zij is gedoopt op 22-12-1791 in Lier. Isabella is overleden op 17-07-1866 in Antwerpen (B), 74 jaar oud.

Kinderen van Johannes en Isabella:

1 Doodgeboren Zoon van Thillo [Quma0084603], levenloos geboren zoon, geboren op 04-04-1822 in Antwerpen (B).
2 Joannes Franciscus van Thillo [Quma0084603], geboren op 01-03-1823 in Antwerpen (B). Volgt IX-ap.
3 Anna Cornelia van Thillo [Quma0084603], geboren op 30-09-1824 in Antwerpen (B). Volgt IX-aq.
4 Ferdinandus van Thillo [Quma0084603], geboren op 03-06-1827 in Antwerpen (B). Ferdinandus is overleden op 08-10-1827 in Antwerpen (B), 4 maanden oud.
5 Johanna van Thillo [Quma0084603], geboren op 12-08-1828 in Antwerpen (B).
6 Barbara van Thillo [Quma0084603], geboren op 13-02-1831 in Antwerpen (B). Barbara is overleden op 13-06-1834 in Antwerpen (B), 3 jaar oud.
7 Maria Johanna van Thillo [Quma0084603], geboren op 24-04-1834 in Antwerpen (B).
8 Ferdinandus van Thillo [Quma0084603], geboren op 13-09-1837 in Antwerpen (B). Volgt IX-ar.

VIII-w Anna Cornelia Janssen van Thillo [Quma0084602], dochter van Joannes Franciscus Peeters (Jan) van Thillo [QuMa0523003] en Joanna Maria Goetstouwers [Quma0084601] (zie VII-n). Zij is gedoopt op 14-02-1794 in Kalmthout. Anna is overleden op 07-10-1865 in Ekeren, 71 jaar oud. Anna trouwde, 22 jaar oud, op 16-10-1816 in Kapellen (B) met **Jan Frans Nagels**, 32 jaar oud. Jan is een zoon van Johannes Franciscus Nagels en Anna Cornelia Wouters. Hij is gedoopt op 05-06-1784 in Kapellen (B). Jan is overleden op 21-12-1847 in Kapellen (B), 63 jaar oud.

VIII-x Maria Cornelia Antonissen is geboren op 09-10-1805 in Zundert, dochter van Joannes Antonissen [QuMa0676804] (zie VII-p) en Cornelia de Bruijn. Maria trouwde, 22 jaar oud, op 12-06-1828 in Zundert met **Joannes Balemans [QuMa0366804]**, 27 jaar oud. Joannes is geboren op 02-09-1800 in Zundert, zoon van Cornelius Balemans [QuMa0366803] en Aldegonda Elst. Joannes is overleden op 06-09-1861 in Zundert, 61 jaar oud.

Kind van Maria en Joannes:

1 Joannes Balemans [QuMa0366805], geboren op 01-09-1828 in Zundert. Volgt IX-as.

VIII-y Hubertus Lenaerts [Quma0084402], zoon van Cornelius Lenaerts en Cornelia Goetstouwers [Quma0084401] (zie VII-q). Hij is gedoopt op 30-05-1748 in Loenhout. Hubertus is overleden op 09-07-1823 in Loenhout, 75 jaar oud. Hubertus trouwde met **Catharina van Gestel**. Catharina is een dochter van Adrianus van Gestel en Maria van Looveren. Zij is gedoopt op 27-09-1755 in Wuustwezel. Catharina is overleden op 08-09-1834 in Loenhout, 78 jaar oud.

VIII-z Cornelis Lenaerts [Quma0084402] is geboren op 25-02-1750 in Zundert, zoon van Cornelius Lenaerts en Cornelia Goetstouwers [Quma0084401] (zie VII-q). Cornelis:
(1) trouwde met **Anna Maria Jacobi Wouters**. Zij is gedoopt op 16-09-1743 in Zundert. Anna is overleden op 15-06-1791 in Wuustwezel, 47 jaar oud.
(2) trouwde, 44 jaar oud, op 16-08-1794 in Wuustwezel met **Johanna Goetstouwers [Quma0084402]**, 22 of 23 jaar oud. Zie VIII-ab voor persoonsgegevens van Johanna.

Kind van Cornelis en Anna:

1 Cornelia Leenaers [Quma0084403], gedoopt op 12-07-1786 in Zundert. Volgt IX-at.

VIII-aa Joannes Peeter Jan Goetstouwers [Quma0084402] is geboren in Wuustwezel, zoon van Joannes Adriaen (Jan) Goetstouwers [Quma0084401] (zie VII-s) en Elisabeth Cornelissen van Thillo [QuMa0523003]. Hij is gedoopt op 28-02-1760 in Kalmthout. Joannes trouwde, 33 jaar oud, op 08-07-1793 in Nispen-Essen met **Anna Goossen**.

VIII-ab Johanna Goetstouwers [Quma0084402] is geboren in 1771 in Kalmthout, dochter van Joannes Adriaen (Jan) Goetstouwers [Quma0084401] (zie VII-s) en Elisabeth Cornelissen van Thillo [QuMa0523003]. Johanna is overleden op 22-06-1814 in Kalmthout, 42 of 43 jaar oud. Johanna:
(1) trouwde, 20 of 21 jaar oud, op 01-05-1792 in Kalmthout met **Bernardus Peters van Tichelen [QuMa0116002]**, 35 jaar oud. Bernardus is geboren in Essen-Over d'Aa, zoon van Petrus Roelands van Tichelen [QuMa0116001] en Cornelia Marijnissen Maas [QuMa0359202]. Hij is gedoopt op 08-10-1756 in Nispen-Essen. Bij de doop van Bernardus was getuige Catharina Cornelissen Slooven (1701-1781) [aangetrouwde oudtante moederszijde] aanwezig.
Notitie bij de geboorte van Bernardus: *Getuige: Cornelis Maas*
Getuige: Catharina Slooven (voor Dymphna van Tichelen)
Bernardus is overleden op 12-06-1803 in Essen, 46 jaar oud.
(2) trouwde, 22 of 23 jaar oud, op 16-08-1794 in Wuustwezel met **Cornelis Lenaerts [Quma0084402]**, 44 jaar oud. Zie VIII-z voor persoonsgegevens van Cornelis.
(3) ging in ondertrouw, 32 of 33 jaar oud, op 25-01-1804 in Roosendaal met **Daniel Brouwers**, 34 jaar oud. Daniel is geboren in Wuustwezel, zoon van Petrus Brouwers en Elisabeth van den Eijnde. Hij is gedoopt op 26-01-1769 in Roosendaal. Daniel is overleden op 04-03-1832 in Achterbroek, 63 jaar oud.

Kinderen van Johanna en Bernardus:

1 Anna Cornelia van Tichelen [Quma0084403]. Zij is gedoopt op 24-03-1793 in Essen.
Notitie bij de geboorte van Anna: *Getuige: Johannes Goetstouwers*
Getuige: Cornelia Maes
Anna is overleden op 05-08-1836 in Kalmthout, 43 jaar oud.
2 Philippens van Tichelen [Quma0084403]. Hij is gedoopt op 05-04-1795 in Essen.
Notitie bij de geboorte van Philippens: *Getuige: Govardus van Loon*
Getuige: Elisabeth van Thillo
Philippens is overleden op 12-10-1856 in Kalmthout, 61 jaar oud.
3 Maria Elisabeth van Tichelen [Quma0084403], gedoopt op 14-11-1797 in Huijbergen. Volgt IX-au.
4 Dijmphna van Tichelen [Quma0084403], geboren op 11-02-1801 in Essen-Werf. Volgt IX-av.

Kinderen van Johanna en Daniel:

5 Johanna Brouwers [Quma0084403], gedoopt op 11-04-1805 in Essen-Werf. Volgt IX-aw.
6 Maria Cornelia Brouwers [Quma0084403], geboren op 27-11-1807 in Kalmthout. Volgt IX-ax.
7 Anna Cornelia Brouwers [Quma0084403], gedoopt op 27-11-1807 in Kalmthout. Volgt IX-ay.
8 Petrus Johannes Brouwers [Quma0084403], geboren op 01-10-1810 in Kalmthout. Petrus is overleden op 07-05-1818 in Achterbroek, 7 jaar oud.

VIII-ac Maria Catharina Goetstouwers [Quma0084402] is geboren in Achterbroek, dochter van Joannes Adriaen (Jan) Goetstouwers [Quma0084401] (zie VII-s) en Elisabeth Cornelissen van Thillo [QuMa0523003]. Zij is gedoopt op 27-02-1772 in Wuustwezel. Maria is overleden op 27-02-1823 in Loenhout (B), 51 jaar oud. Maria trouwde, 21 jaar oud, op 27-05-1793 in Wuustwezel met **Cornelis Mertens**, 29 of 30 jaar oud. Cornelis is geboren in 1763 in Loenhout (B).

VIII-ad Cornelia Goetstouwers [Quma0084402], dochter van Joannes Adriaen (Jan) Goetstouwers [Quma0084401] (zie VII-s) en Elisabeth Cornelissen van Thillo [QuMa0523003]. Zij is gedoopt op 29-11-1773 in Wuustwezel. Cornelia is overleden op 09-07-1838 in Essen, 64 jaar oud. Cornelia:
(1) trouwde, 28 jaar oud, op 07-02-1802 in Nispen met **Petrus Cornelissen Loos [Quma0257004]**, 27 jaar oud. Petrus is een zoon van Cornelis Geertsen Loos [Quma0257003] en Anna Cornelissen van Heijbeeck [QuMa0334403]. Hij is gedoopt op 30-03-1774 in Essen.
Notitie bij de geboorte van Petrus: *Getuige: Quirinus Ackers*
Getuige: Maria Suijckerbuijck
Petrus is overleden op 18-03-1820 in Essen, 45 jaar oud.
(2) trouwde, 47 jaar oud, op 14-09-1821 in Essen met **Cornelis Francken**, 38 jaar oud. Cornelis is geboren op 30-01-1783 in Loenhout (B), zoon van Egidius Francken en Anna Barbara Mertens. Hij is gedoopt op 30-01-1783 in Loenhout (B). Cornelis is overleden op 09-07-1847 in Essen-Horendonck, 64 jaar oud. Cornelis trouwde later op 14-06-1840 in Essen met Joanna Joannes van Dorst [QuMa0044201] (1791-1872).

Kinderen van Cornelia en Petrus:

1 Elisabeth Loos [Quma0084403], geboren op 01-11-1802 in Essen. Van de geboorte is aangifte gedaan [bron: akte 9]. Elisabeth is overleden op 18-06-1821 in Essen-Horendonck, 18 jaar oud. Van het overlijden is aangifte gedaan [bron: akte 15].
2 Petrus Joannes Loos [Quma0084403], geboren op 13-03-1805 in Essen. Volgt IX-az.
3 Cornelis Loos [Quma0084403], geboren op 21-09-1807 in Essen. Volgt IX-ba.
4 Anna Cornelia Loos [Quma0084403], geboren op 30-05-1810 in Essen. Volgt IX-bb.
5 Maria Catharina Loos [Quma0084403], geboren op 08-05-1813 in Essen. Van de geboorte is aangifte gedaan [bron: akte 23]. Maria is overleden op 18-09-1820 in Essen-Horendonck, 7 jaar oud. Van het overlijden is aangifte gedaan [bron: akte 37].
6 Adrianus Loos [Quma0084403], geboren op 18-12-1815 in Essen. Van de geboorte is aangifte gedaan [bron: akte 53]. Adrianus is overleden op 25-01-1857 in Essen, 41 jaar oud. Van het overlijden is aangifte gedaan [bron: akte 3].

VIII-ae Cornelia Goetstouwers [Quma0084402], dochter van Joannes Adriaen (Jan) Goetstouwers [Quma0084401] (zie VII-s) en Elisabeth Cornelissen van Thillo [QuMa0523003]. Zij is gedoopt op 09-09-1775. Cornelia is overleden op 09-07-1838 in Essen-Horendonck, 62 jaar oud. Cornelia trouwde met **Adriaen Goetstouwers [Quma0042201]**. Zie VIII-s voor persoonsgegevens van Adriaen.

VIII-af Adrianus Janssen Goetstouwers [Quma0084402], zoon van Joannes Adriaen (Jan) Goetstouwers [Quma0084401] (zie VII-s) en Elisabeth Cornelissen van Thillo [QuMa0523003]. Hij is gedoopt op 31-01-1778 in Wuustwezel. Adrianus is overleden op 26-11-1833 in Kalmthout, 55 jaar oud. Adrianus trouwde, 21 jaar oud, op 17-11-1799 in Nispen met **Antonia Cornelissen Loos [Quma0257004]**, 22 jaar oud. Antonia is een dochter van Cornelis Geertsen Loos [Quma0257003] en Anna Cornelissen van Heijbeeck [QuMa0334403]. Zij is gedoopt op 28-11-1776 in Wouw.
Notitie bij de geboorte van Antonia: *Getuige: Johannes Loos*
Getuige: Anna Maria Prop
Antonia is overleden op 07-05-1857 in Essen, 80 jaar oud.

Kinderen van Adrianus en Antonia:

1 Johannes Goetstouwers [Quma0084403], gedoopt op 28-10-1800 in Kalmthout. Volgt IX-bc.
2 Cornelius Goetstouwers [Quma0084403], geboren op 16-09-1802 in Kalmthout. Volgt IX-bd.
3 Adrianus Goetstouwers [Quma0084403], geboren op 01-01-1807 in Kalmthout. Volgt IX-be.
4 Petrus Johannes Goetstouwers [Quma0084403], geboren op 31-07-1810 in Steenpaal. Volgt IX-bf.
5 Gerardus Goetstouwers [Quma0084403], geboren op 12-01-1813 in Essen-Steenpaal. Volgt IX-bg.
6 Franciscus Aloisius Goetstouwers [Quma0084403], geboren op 19-09-1817 in Steenpaal. Franciscus is overleden op 08-08-1820 in Essen, 2 jaar oud.

VIII-ag Johannes Baptist Michels Augustijns [QuMa0168803] is geboren in Achterbroek, zoon van Michiel Janssen Dirks Augustijns [QuMa0168802] (zie VII-v) en Elisabeth Peeters van Thillo [QuMa0523004]. Hij is gedoopt op 15-01-1774 in Wuustwezel. Johannes is overleden op 13-11-1845 in Ranst, 71 jaar oud. Johannes

trouwde, 29 jaar oud, op 11-01-1804 in Wuustwezel met **Elisabeth Cornelissen Peeters**, 19 jaar oud. Elisabeth is een dochter van Cornelis Janssen Peeters en Anna Cornelia van Hooijdonck. Zij is gedoopt op 03-12-1784 in Wuustwezel.

Kinderen van Johannes en Elisabeth:

1 Michael Janssen Augustijns [QuMa0168804], geboren op 28-04-1805 in Kalmthout. Volgt IX-bh.
2 Petrus Johannes Augustijns [QuMa0168804], geboren op 26-01-1808 in Kalmthout.
3 Cornelis Augustijns [QuMa0168804], geboren op 10-02-1811 in Kalmthout.
4 Adrianus Augustijns [QuMa0168804], geboren op 16-06-1814 in Kalmthout. Volgt IX-bi.
5 Anna Cornelia Augustijns [QuMa0168804], geboren op 19-01-1817 in Kalmthout.
6 Wilhelmus Augustijns [QuMa0168804], geboren op 19-03-1820 in Kalmthout.
7 Josephus Augustijns [QuMa0168804], geboren op 17-04-1823 in Kalmthout.
8 Franciscus Hubertus Augustijns [QuMa0168804], geboren op 03-11-1825 in Kalmthout.

VIII-ah Petrus Michels Augustijns [QuMa0168803], zoon van Michiel Janssen Dirks Augustijns [QuMa0168802] (zie VII-v) en Elisabeth Peeters van Thillo [QuMa0523004]. Hij is gedoopt op 21-09-1776 in Wuustwezel. Petrus is overleden op 01-01-1844 in Kalmthout, 67 jaar oud. Petrus trouwde, 31 jaar oud, op 09-05-1808 in Loenhout (B) met **Anna Cornelia Cornelissen Aernouts**, 25 jaar oud. Anna is een dochter van Cornelis Janssen Aernouts en Petronella Janssen van Dijck. Zij is gedoopt op 09-05-1783 in Loenhout (B). Anna is overleden op 09-07-1833 in Kalmthout, 50 jaar oud.

Kinderen van Petrus en Anna:

1 Cornelis Augustijns [QuMa0168804], geboren op 14-02-1809 in Kalmthout.
2 Johannes Baptist Augustijns [QuMa0168804], geboren op 30-08-1810 in Kalmthout.
3 Elisabeth Augustijns [QuMa0168804], geboren op 21-09-1812 in Kalmthout.
4 Jacobus Augustijns [QuMa0168804], geboren op 06-09-1814 in Kalmthout.
5 Maria Catharina Augustijns [QuMa0168804], geboren op 27-06-1816 in Kalmthout.
6 Johanna Augustijns [QuMa0168804], geboren op 07-03-1819 in Kalmthout.
7 Petrus Johannes Augustijns [QuMa0168804], geboren op 07-04-1821 in Kalmthout. Volgt IX-bj.
8 Josephus Augustijns [QuMa0168804], geboren op 08-09-1823 in Kalmthout.
9 Franciscus Augustijns [QuMa0168804], geboren op 25-05-1829 in Kalmthout.

VIII-ai Johannes Baptist Cornelissen van Hooijdonck [QuMa0168803], zoon van Cornelius Jacobs van Hooijdonck [QuMa0670404] en Anna Catharina Augustijns [QuMa0168802] (zie VII-w). Hij is gedoopt op 25-12-1773 in Wuustwezel. Johannes is overleden op 25-02-1841 in Wuustwezel, 67 jaar oud. Johannes trouwde, 30 jaar oud, op 01-02-1804 in Wuustwezel met **Joanna Matthijssen**, 26 jaar oud. Joanna is een dochter van Cornelis Matthijssen en Maria Catharina Daemen. Zij is gedoopt op 01-07-1777 in Wuustwezel. Joanna is overleden op 07-08-1829 in Wuustwezel, 52 jaar oud.

Kinderen van Johannes en Joanna:

1 Cornelis van Hooijdonck [QuMa0168804], geboren op 23-02-1804 in Wuustwezel. Volgt IX-bk.
2 Antonia van Hooijdonck [QuMa0168804], geboren op 11-12-1805 in Wuustwezel. Antonia is overleden op 15-12-1805 in Wuustwezel, 4 dagen oud.
3 Anna Cornelia van Hooijdonck [QuMa0168804], geboren op 11-12-1805 in Wuustwezel. Anna is overleden op 11-12-1805 in Wuustwezel, geen dag oud.
4 Adrianus van Hooijdonck [QuMa0168804], geboren op 27-04-1809 in Wuustwezel. Volgt IX-bl.
5 Jacobus van Hooijdonck [QuMa0168804], geboren op 20-04-1811 in Wuustwezel.
6 Anna Cornelia van Hooijdonck [QuMa0168804], geboren op 05-10-1813 in Wuustwezel. Anna is overleden op 01-10-1815 in Wuustwezel, 1 jaar oud.
7 Maria Christina van Hooijdonck [QuMa0168804], geboren op 06-10-1815 in Wuustwezel. Maria is overleden op 19-02-1835 in Wuustwezel, 19 jaar oud.
8 Anna Catharina van Hooijdonck [QuMa0168804], geboren op 10-12-1819 in Wuustwezel. Volgt IX-bm.
9 Petrus van Hooijdonck [QuMa0168804], geboren op 03-06-1821 in Wuustwezel. Volgt IX-bn.

VIII-aj Jacobus van Hooijdonck [QuMa0168803], zoon van Cornelius Jacobs van Hooijdonck [QuMa0670404] en Anna Catharina Augustijns [QuMa0168802] (zie VII-w). Hij is gedoopt op 28-12-1775 in Wuustwezel. Jacobus is overleden op 25-01-1846 in Wuustwezel, 70 jaar oud. Jacobus:
(1) trouwde, 34 jaar oud, op 16-05-1810 in Wuustwezel met **Christina Doms**, 28 jaar oud. Christina is een dochter van Adrianus Doms en Elisabeth van Gils. Zij is gedoopt op 28-12-1781 in Wuustwezel. Christina is overleden op 17-11-1823 in Wuustwezel, 41 jaar oud.
(2) trouwde, 49 jaar oud, op 01-08-1825 in Loenhout (B) met **Maria Catharina Rombouts**.

Kinderen van Jacobus en Christina:

1 Petrus van Hooijdonck [QuMa0168804], geboren op 19-02-1811 in Wuustwezel. Volgt IX-bo.
2 Johannes Baptist van Hooijdonck [QuMa0168804], geboren op 13-11-1812 in Wuustwezel.
3 Johannes Baptist van Hooijdonck [QuMa0168804], geboren op 13-06-1814 in Wuustwezel.
4 Adriaan van Hooijdonk [QuMa0168804], geboren op 10-12-1816 in Wuustwezel. Volgt IX-bp.
5 Henricus van Hooijdonck [QuMa0168804], geboren op 25-01-1820 in Wuustwezel. Volgt IX-bq.
6 Cornelis van Hooijdonck [QuMa0168804], geboren op 27-09-1822 in Wuustwezel. Volgt IX-br.

Kinderen van Jacobus en Maria:

7 Christianus van Hooijdonck [QuMa0168804], geboren op 08-02-1827 in Wuustwezel. Volgt IX-bs.
8 Norbertus Wouter van Hooijdonk [Quma0168804], geboren op 11-05-1829 in Wuustwezel. Volgt IX-bt.

9 Johannes Franciscus van Hooijdonck [QuMa0168804], geboren op 12-03-1835 in Wuustwezel.
10 Jacobus van Hooijdonck [QuMa0168804], geboren op 12-03-1835 in Wuustwezel. Volgt IX-bu.

VIII-ak Maria Elisabeth van Hooijdonck [QuMa0168803], dochter van Cornelius Jacobs van Hooijdonck [QuMa0670404] en Anna Catharina Augustijns [QuMa0168802] (zie VII-w). Zij is gedoopt op 25-03-1782 in Wuustwezel. Maria is overleden, 28 jaar oud. Zij is begraven op 02-02-1811 in Wuustwezel. Maria trouwde, 25 jaar oud, op 24-02-1808 in Wuustwezel met **Petrus Johannes Adriaens de Bie**, 29 jaar oud. Petrus is een zoon van Adrianus Cornelissen de Bie en Johanna Aarts van Staeijen. Hij is gedoopt op 20-11-1778 in Wuustwezel.

Kinderen van Maria en Petrus:

1 Anna Theresia de Bie [QuMa0168804], geboren op 18-12-1808 in Wuustwezel.
2 Cornelis de Bie [QuMa0168804], geboren op 08-10-1810 in Wuustwezel.

IX-a Johannes Marinus Peeters Leijs [QuMa0523005], zoon van Petrus Johannes Leijs [QuMa0523004] (zie VIII-a) en Joanna Suijckerbuijck [QuMa0543804]. Hij is gedoopt op 07-07-1794 in Huijbergen.
Notitie bij de geboorte van Johannes: *Getuige: Marinus Suijkerbuijk*
Getuige: Catharina Leijs
Johannes is overleden op 29-06-1864 in Wuustwezel, 69 jaar oud. Johannes trouwde, 27 jaar oud, op 25-07-1821 in Wuustwezel met **Elisabeth Rommens**, 33 jaar oud. Elisabeth is een dochter van Joannes Cornelis Rommens en Anna Maria van de Wouwer. Zij is gedoopt op 27-01-1788 in Kalmthout. Elisabeth is overleden op 28-11-1867 in Kalmthout, 79 jaar oud. Elisabeth is weduwe van Jacobus Francken (1780-1819), met wie zij trouwde op 03-09-1810 in Kalmthout.

IX-b Petronella Leijs [QuMa0523005], dochter van Petrus Johannes Leijs [QuMa0523004] (zie VIII-a) en Joanna Suijckerbuijck [QuMa0543804]. Zij is gedoopt op 10-07-1797 in Huijbergen. Petronella trouwde, 27 jaar oud, op 06-09-1824 in Kalmthout met **Johannes Franciscus Claessens**, 34 of 35 jaar oud. Johannes is geboren in 1789 in Kalmthout. Johannes is weduwnaar van Maria Catharina Costermans [QuMa0162203] (1789-1824), met wie hij trouwde op 19-12-1812 in Essen.

Kinderen van Petronella en Johannes:

1 Anna Catharina Claessens [QuMa0523006], geboren op 06-06-1825 in Achterbroek. Volgt X-a.
2 Elisabeth Claessens [QuMa0523006], geboren op 16-03-1827 in Achterbroek. Volgt X-b.
3 Maria Elisabeth Claessens [QuMa0523006], geboren op 09-12-1829 in Achterbroek.
4 Petrus Johannes Claessens [QuMa0523006], geboren op 19-01-1834 in Achterbroek.

IX-c Nicolaas Peeters Leijs [QuMa0523005], zoon van Petrus Johannes Leijs [QuMa0523004] (zie VIII-a) en Joanna Suijckerbuijck [QuMa0543804]. Hij is gedoopt op

31-01-1799 in Huijbergen. Nicolaas trouwde, 28 jaar oud, op 05-05-1827 in Essen met **Maria Catharina Hooijdonck [QuMa0670406]**, 26 jaar oud.
Notitie bij het huwelijk van Nicolaas en Maria: *Getuige: Nicolaas Suijkerbuijk*
Getuige: Mathea van Achtmael
Maria is een dochter van Johannes Baptist Janssen Hooijdonck [QuMa0670405] en Maria Anna Adriaens Palsens. Zij is gedoopt op 01-03-1801 in Essen.

Kinderen van Nicolaas en Maria:

1 Johanna Leijs [QuMa0523006], geboren op 18-05-1829 in Wildert.
2 Johannes Baptist Leijs [Quma0523006], geboren op 12-01-1832 in Wildert. Volgt X-c.
3 Elisabeth Ludovica Leijs [QuMa0523006], geboren op 23-06-1837 in Wildert.
4 Anna Cornelia Leijs [QuMa0523006], geboren op 25-09-1839 in Wildert. Volgt X-d.

IX-d Johanna Leijs [QuMa0523005] is geboren op 28-11-1803 in Kalmthout, dochter van Petrus Johannes Leijs [QuMa0523004] (zie VIII-a) en Joanna Suijckerbuijck [QuMa0543804]. Johanna trouwde, 27 jaar oud, op 07-05-1831 in Essen met **Cornelis Adriaens Somers [QuMa0299404]**, 34 jaar oud. Cornelis is geboren in Essen-Heijkant, zoon van Adrianus Somers [QuMa0299403] en Wilhelmina Krinkels [QuMa0728203]. Hij is gedoopt op 17-05-1796 in Nispen-Essen.
Notitie bij de geboorte van Cornelis: *Getuige: Johannes Krinckels*
Getuige: Helena Linders

Kinderen van Johanna en Cornelis:

1 Johanna Wilhelmina Somers [QuMa0299405], geboren op 11-05-1832 in Essen-Heijkant.
2 Adrianus Somers [QuMa0299405], geboren op 24-06-1834 in Essen-Heijkant.
3 Dimfa Somers [QuMa0299405], geboren op 22-10-1835 in Essen-Heijkant.
4 Rosalia Somers [QuMa0299405], geboren op 17-11-1837 in Essen-Heijkant.
5 Maria Catharina Somers [QuMa0299405], geboren op 04-02-1840 in Essen-Heijkant.
6 Johanna Catharina Somers [QuMa0299405], geboren op 16-02-1842 in Essen-Heijkant.

IX-e Petrus Boden [QuMa0136804] is geboren op 22-09-1813 in Nieuwmoer, zoon van Petrus Janssen Boden [QuMa0136803] (zie VIII-b) en Adriana van Laerhoven [QuMa0149802]. Petrus is overleden op 09-10-1858 in Nieuwmoer, 45 jaar oud. Petrus trouwde, 29 jaar oud, op 30-03-1843 in Kalmthout met **Johanna van Hooijdonck [QuMa0670406]**, 19 jaar oud. Johanna is geboren op 05-05-1823 in Kalmthout, dochter van Paulus van Hooijdonck [QuMa0670405] en Maria Helena Pauwels. Johanna is overleden op 08-09-1907 in Essen, 84 jaar oud. Johanna trouwde later op 10-01-1866 in Kalmthout met Cornelis van Hooijdonck [QuMa0149803] (1810-1896).

Kinderen van Petrus en Johanna:

1 Adriana Maria Boden [QuMa0136805], geboren op 20-10-1843 in Nieuwmoer. Volgt X-e.
2 Elisabeth Boden [QuMa0136805], geboren op 14-04-1846 in Nieuwmoer.

3 Anna Catharina Boden [QuMa0136805], geboren op 01-12-1848 in Nieuwmoer. Volgt X-f.
4 Petrus Josephus Boden [QuMa0136805], geboren op 19-05-1851 in Nieuwmoer. Volgt X-g.
5 Cornelis Boden [QuMa0136805], geboren op 03-03-1854 in Nieuwmoer.
6 Maria Lucia Boden [QuMa0136805], geboren op 13-12-1856 in Nieuwmoer. Maria is overleden op 10-09-1869 in Nieuwmoer, 12 jaar oud.

IX-f Maria Catharina Boden [QuMa0136804] is geboren op 15-07-1815 in Nieuwmoer, dochter van Petrus Janssen Boden [QuMa0136803] (zie VIII-b) en Adriana van Laerhoven [QuMa0149802]. Maria trouwde, 27 jaar oud, op 30-03-1843 in Kalmthout met **Michael van den Broeck**, 50 jaar oud. Michael is geboren op 29-05-1792 in Maastricht.

Kind van Maria en Michael:

1 Adriana Catharina van den Broeck [QuMa0136805], geboren op 16-08-1844 in Kalmthout.

IX-g Maria Anna Aerden [QuMa0676806], dochter van Petrus Janssen Aerden [QuMa0676805] (zie VIII-d) en Johanna Bartels Anthonissen. Zij is gedoopt op 22-06-1798 in Wuustwezel. Maria is overleden op 18-01-1875 in Wuustwezel, 76 jaar oud. Maria trouwde, 30 jaar oud, op 06-10-1828 in Wuustwezel met **Adrianus Franciscus van den Bergh [QuMa0716605]**, 24 jaar oud. Adrianus is geboren op 27-02-1804 in Essen, zoon van Jacobus Joossen van den Bergh en Anna Catharina Adriaens Kerstens [QuMa0716604]. Adrianus is overleden op 12-02-1851 in Wuustwezel, 46 jaar oud.

Kind van Maria en Adrianus:

1 Jacobus van den Bergh [QuMa0676807], geboren op 10-04-1831. Volgt X-h.

IX-h Adriana Leijs [QuMa0338404] is geboren op 06-03-1807 in Wuustwezel, dochter van Adrianus Willems Leijs [QuMa0338403] (zie VII-k) en Maria Catharina Janssen Aerden [QuMa0676805] (zie VIII-e). Adriana is overleden op 05-04-1879 in Essen-Heijkant, 72 jaar oud. Adriana trouwde, 24 jaar oud, op 28-12-1831 in Wuustwezel met **Franciscus Jaspers Claessens [QuMa0364604]**, 27 jaar oud. Franciscus is geboren op 28-08-1804 in Essen-Spilbeek, zoon van Jasper Janssen Claessens en Johanna Franssen Godtschalk [QuMa0364603]. Franciscus is overleden op 10-09-1858 in Essen-Heijkant, 54 jaar oud.

Kinderen van Adriana en Franciscus:

1 Johannes Baptist Claessens [Quma0338405], geboren op 30-11-1835 in Essen-Schrieck. Volgt X-i.
2 Maria Catharina Claessens [QuMa0338405], geboren op 28-12-1837 in Essen-Schrieck. Volgt X-j.
3 Anna Catharina Claessens [QuMa0338405], geboren op 14-08-1839 in Essen-Schrieck. Volgt X-k.
4 Anna Cornelia Claessens [Quma0338405], geboren op 03-02-1843 in Essen-Schrieck. Volgt X-l.
5 Cornelia Claessens [QuMa0338405], geboren op 28-12-1844 in Essen-Schrieck. Volgt X-m.

6 Adrianus Claessen [Quma0338405], geboren op 19-12-1846 in Essen-Schrieck. Volgt X-n.

IX-i Petronella Claessens is geboren op 22-02-1813 in Essen, dochter van Antonius Claessens en Anna Catharina Peeters Aerden (zie VIII-g). Petronella trouwde, 33 jaar oud, op 13-01-1847 in Kalmthout met **Cornelis Greefs [QuMa0161604]**, 51 jaar oud. Cornelis is geboren in Ossendrecht, zoon van Joannes Greefs [QuMa0161603] en Anna Catharina van Thillo. Hij is gedoopt op 04-11-1795 in Woensdrecht.

Kinderen van Petronella en Cornelis:

1 Maria Catharina Greefs [QuMa0161605], geboren op 07-06-1848. Volgt X-o.
2 Johanna Cornelia Greefs [QuMa0161605], geboren op 17-08-1850 in Kalmthout.
3 Juliana Cornelia Greefs [QuMa0161605], geboren op 22-08-1854 in Kalmthout. Volgt X-p.

IX-j Adriana van Thillo [QuMa0676806] is geboren op 23-02-1820 in Kalmthout, dochter van Cornelis Peeters van Thillo en Cornelia Peeters Aerden [QuMa0676805] (zie VIII-h). Adriana is overleden op 21-04-1894 in Kalmthout, 74 jaar oud. Adriana trouwde, 22 jaar oud, op 23-05-1842 in Kalmthout met **Cornelis Brughmans**, 31 jaar oud. Cornelis is geboren op 08-05-1811 in Brecht (B), zoon van Leonardus Brughmans en Johanna Cornelia Gijsen. Cornelis is overleden op 06-06-1892 in Kalmthout, 81 jaar oud.

Kind van Adriana en Cornelis:

1 Anna Cornelia Brughmans [QuMa0676807], geboren op 17-05-1843 in Kalmthout. Volgt X-q.

IX-k Antonetta Maria van Eekelen [QuMa0307205] is geboren op 26-01-1818 in Dinteloord, dochter van Michiel van Eekelen [QuMa0307204] (zie VIII-i) en Jacoba van Boxel. Antonetta is overleden op 13-08-1858 in Dinteloord, 40 jaar oud. Antonetta trouwde, 31 jaar oud, op 09-06-1849 in Dinteloord met **Antonius Hoevenaars**, 30 jaar oud. Antonius is geboren op 30-05-1819 in Dinteloord, zoon van Johannes Hoevenaars en Johanna Geijsen.

Kind van Antonetta en Antonius:

1 Jacoba Petronella Hoevenaars [QuMa0307206], geboren op 11-06-1851 in Dinteloord. Volgt X-r.

IX-l Johannes van Eekelen [QuMa0307205] is geboren op 31-03-1819 in Dinteloord, zoon van Michiel van Eekelen [QuMa0307204] (zie VIII-i) en Jacoba van Boxel. Johannes is overleden op 23-10-1864 in Dinteloord, 45 jaar oud. Johannes trouwde, 25 jaar oud, op 07-11-1844 in Dinteloord [bron: akte 11] met **Elisabeth Cornelissen Stellenaar**, 35 of 36 jaar oud. Elisabeth is geboren in 1808 in Kruisland, dochter van Cornelis Stellenaar en Anna Verweijen. Elisabeth is overleden op 18-11-1847 in Dinteloord, 38 of 39 jaar oud.

Kind van Johannes en Elisabeth:

1 Michiel van Eekelen [QuMa0307206], geboren op 27-05-1845 in Dinteloord. Volgt X-s.

IX-m Pieter van Eekelen [QuMa0307205] is geboren op 02-01-1822 in Dinteloord, zoon van Michiel van Eekelen [QuMa0307204] (zie VIII-i) en Jacoba van Boxel. Van de geboorte is aangifte gedaan [bron: akte 1]. Pieter is overleden op 12-04-1894 in Roosendaal, 72 jaar oud. Van het overlijden is aangifte gedaan [bron: akte 94]. Pieter:
(1) trouwde, 23 jaar oud, op 31-03-1845 in Roosendaal [bron: akte 7] met **Maria Theresia Bosmans [QuMa0144804]**, 26 jaar oud. Maria is geboren op 25-07-1818 in Roosendaal & Nispen, dochter van Philip Jacobus Bosmans en Adriana Brouwers [QuMa0144803].
(2) trouwde, 47 jaar oud, op 11-01-1869 in Oudenbosch met **Petronella Maria Oerlemans**, 53 jaar oud. Petronella is geboren op 27-01-1815 in Oudenbosch, dochter van Johannes Cornelissen Oerlemans en Adriana Janssen Pruijmboom. Petronella is overleden op 31-01-888 in Roosendaal.

Kinderen van Pieter en Maria:

1 Michael Adrianus van Eekelen [QuMa0144805], geboren op 01-01-1846 in Roosendaal. Van de geboorte is aangifte gedaan [bron: akte 1].
2 Maria Antonia van Eekelen [QuMa0144805], geboren op 14-05-1848 in Roosendaal. Van de geboorte is aangifte gedaan [bron: akte 59].
3 Adriana Jacoba van Eekelen [QuMa0144805], geboren op 29-10-1850 in Roosendaal. Volgt X-t.
4 Jacoba van Eekelen [QuMa0144805], geboren op 01-04-1853 in Roosendaal. Volgt X-u.
5 Geertruida Carolina van Eekelen [QuMa0144805], geboren op 17-10-1856 in Roosendaal & Nispen. Volgt X-v.

IX-n Maria Rombout [QuMa0131404] is geboren op 25-07-1811 in Halsteren, dochter van Adam Rombout [QuMa0131403] en Cornelia van Eekelen [QuMa0307204] (zie VIII-j). Van de geboorte is aangifte gedaan op 26-07-1811 [bron: akte 31]. Maria is overleden op 30-01-1885 in Halsteren, 73 jaar oud. Maria trouwde, 36 jaar oud, op 08-10-1847 in Halsteren met **Johannes Nijssen**, 35 jaar oud. Johannes is geboren op 07-07-1812 in Steenbergen, zoon van Gerardus Nijssen en Helena Baars. Van de geboorte is aangifte gedaan [bron: akte 31].

Kinderen van Maria en Johannes:

1 Jacobus Nijsen [QuMa0131405], geboren op 11-12-1840 in Halsteren.
2 Cornelis Nijsen [QuMa0131405], geboren op 09-05-1841 in Halsteren.
3 Helena Cornelia Nijsen [QuMa0131405], geboren op 16-02-1849 in Halsteren. Volgt X-w.

IX-o Johanna Rombout [QuMa0131404] is geboren op 18-08-1813 in Halsteren, dochter van Adam Rombout [QuMa0131403] en Cornelia van Eekelen [QuMa0307204] (zie VIII-j). Van de geboorte is aangifte gedaan op 20-08-1813 [bron: akte 28]. Johanna trouwde, 23 jaar oud, op 09-08-1837 in Halsteren [bron: akte 9] met **Petrus Pollemans**, 38 jaar oud. Petrus is een zoon van Michiel Pollemans en Helena van der Daff. Hij is gedoopt op 27-08-1798 in Nieuw-Vossemeer.

IX-p Jacoba Rombouts [QuMa0131404] is geboren op 25-03-1817 in Halsteren, dochter van Adam Rombout [QuMa0131403] en Cornelia van Eekelen [QuMa0307204] (zie VIII-j). Jacoba:
(1) trouwde, 22 jaar oud, op 26-02-1840 in Halsteren [bron: Akte 2] met **Adriaan Huijgen [QuMa0327004]**. Adriaan is geboren in Halsteren, zoon van Willem Huijgen en Johanna Kock [QuMa0327003].
(2) trouwde, 34 jaar oud, op 17-09-1851 in Woensdrecht met **Petrus Johannes Dons [Quma0247605]**, 43 jaar oud. Petrus is een zoon van Wilhelmus Dons [Quma0247604] en Isabella van Putten. Hij is gedoopt op 01-04-1808 in Woensdrecht. Petrus is weduwnaar van Anna Cornelia Hendriks (geb. 1809), met wie hij trouwde op 02-04-1834 in Woensdrecht. Petrus is weduwnaar van Johanna Catharina Schoors, met wie hij trouwde na 1837.

Kinderen van Jacoba en Petrus:

1 Johanna Catharina Dons [QuMa0131405], geboren op 21-08-1852 in Woensdrecht. Volgt X-x.
2 Johanna Josepha Dons [QuMa0131405], geboren op 30-06-1855 in Woensdrecht. Volgt X-y.

IX-q Elisabeth Rombout [QuMa0131404] is geboren op 06-05-1824 in Halsteren, dochter van Adam Rombout [QuMa0131403] en Cornelia van Eekelen [QuMa0307204] (zie VIII-j). Elisabeth is overleden op 09-09-1857 in Tholen, 33 jaar oud. Elisabeth trouwde, 20 jaar oud, op 08-06-1844 in Tholen met **Adrianus Rombouts**, 42 jaar oud. Adrianus is geboren op 16-09-1801 in Oud Vossemeer, zoon van Adam Rombouts en Anna Catharina Adriaansen. Adrianus is overleden op 22-09-1864 in Tholen, 63 jaar oud.

Kinderen van Elisabeth en Adrianus:

1 Anna Catharina Rombouts [QuMa0131405], geboren op 05-11-1849 in Tholen. Volgt X-z.
2 Anna Kornelia Johanna Rombouts [QuMa0131405], geboren op 05-11-1849 in Tholen. Volgt X-aa.

IX-r Petronella van Eekelen [QuMa0286806] is geboren op 06-02-1830 in Tholen, dochter van Petrus (Pieter) van Eekelen [QuMa0286805] (zie VIII-k) en Hendrika Kunst. Petronella trouwde, 23 jaar oud, op 25-08-1853 in Bergen op Zoom met **Petrus Johannes Damen [QuMa0151804]**, 32 jaar oud. Petrus is geboren op 20-08-1821 in Bergen op Zoom, zoon van Adrianus Damen [QuMa0151803] en Adriana Cornelia Christiaens Luijsterburg [QuMa0612705]. Petrus is weduwnaar van Maria Leermans.

Kinderen van Petronella en Petrus:

1 Petrus Johannes Damen [QuMa0151805], geboren in 1854 in Bergen op Zoom. Volgt X-ab.
2 Anna Maria Damen [QuMa0151805], geboren op 13-03-1869 in Bergen op Zoom. Volgt X-ac.

1 Van Eekelen Adrianus 1834 02

2 Van Osta Anna 1835 01

IX-s Adrianus Hendrikus (Adriaan) van Eekelen [QuMa0286806] (afb. 1) is geboren op 05-12-1834 in Halsteren, zoon van Petrus (Pieter) van Eekelen [QuMa0286805] (zie VIII-k) en Hendrika Kunst. Adriaan is overleden op 31-05-1917 in Tholen, 82 jaar oud.

Beroep:
landbouwer

Adriaan trouwde, 23 jaar oud, op 10-11-1858 in Tholen met **Anna (Anna) van Osta** (afb. 2), 19 jaar oud. Anna is geboren op 27-12-1838 in Oud Vossemeer, dochter van Anthonius van Osta en Petronella Bogart. Anna is overleden op 11-05-1920 in Tholen, 81 jaar oud.

Kinderen van Adriaan en Anna:

3 Van Eekelen Pieter 1859 01

1 Petrus (Pieter) van Eekelen [QuMa0286807] (afb. 3), geboren op 03-03-1859 in Tholen. Pieter is overleden op 03-04-1914 in Tholen, 55 jaar oud.

Beroep:
landbouwer
Ongehuwd:
Ja

2 Anthonius van Eekelen [QuMa0286807], geboren op 08-09-1860 in Tholen. Anthonius is overleden op 02-04-1862 in Tholen, 1 jaar oud.

3 Antonius (Toon) van Eekelen [QuMa0286807], geboren op 10-02-1863 in Tholen. Volgt X-ad.

4 Hendrika Adriana (Dien) van Eekelen [QuMa0286807], geboren op 29-10-1864 in Tholen. Volgt X-ae.

5 Adrianus Henricus van Eekelen [QuMa0286807], geboren op 29-10-1864 in Tholen.

4 Van Eekelen Johannis
1866 01

6 Johannis Benedictus van Eekelen [QuMa0286807] (afb. 4), geboren op 25-10-1866 in Tholen. Johannis is overleden op 25-11-1923 in Tholen, 57 jaar oud.
Ongehuwd:
Ja
7 Francina Pieternella (Sien) van Eekelen [QuMa0286807], geboren op 14-12-1868 in Tholen. Volgt X-af.
8 Cornelis (Kees) van Eekelen [QuMa0286807], geboren op 24-01-1871 in Tholen. Volgt X-ag.
9 Franciscus (Frans) van Eekelen [QuMa0286807], geboren op 23-08-1876 in Tholen. Volgt X-ah.
10 Pieternella (Pie) van Eekelen [QuMa0286807], geboren op 16-06-1878 in Tholen. Volgt X-ai.
11 Adrianus Hendrikus van Eekelen [QuMa0286807], geboren op 20-07-1880 in Tholen. Adrianus is overleden op 10-08-1880 in Tholen, 21 dagen oud.
12 Anna Elizabeth (Anna) van Eekelen [QuMa0286807], geboren op 07-02-1882 in Tholen. Volgt X-aj.

IX-t Johannes van Eekelen [QuMa0286806] is geboren op 14-04-1839 in Tholen, zoon van Petrus (Pieter) van Eekelen [QuMa0286805] (zie VIII-k) en Hendrika Kunst. Johannes is overleden op 30-08-1926 in Halsteren, 87 jaar oud. Johannes trouwde, 28 jaar oud, op 24-04-1867 in Tholen met **Helena Brouwers [QuMa0144405]**, 28 jaar oud. Helena is geboren op 01-11-1838 in Halsteren, dochter van Cornelis Adriaens Brouwers [Quma0247604] en Johanna van Meel [QuMa0144404]. Helena is overleden op 12-03-1909 in Halsteren, 70 jaar oud.

Kinderen van Johannes en Helena:

1 Petrus Franciscus van Eekelen [QuMa0144406], geboren op 22-07-1867 in Tholen. Petrus is overleden op 25-08-1867 in Tholen, 1 maand oud.
2 Johanna Maria van Eekelen [QuMa0144406], geboren op 07-02-1869 in Tholen. Johanna is overleden op 16-09-1870 in Tholen, 1 jaar oud.
3 Hendrika van Eekelen [QuMa0144406], geboren op 31-01-1870 in Tholen.
4 Joanna Maria van Eekelen [QuMa0144406], geboren op 15-02-1871 in Tholen. Volgt X-ak.
5 Petrus van Eekelen [QuMa0144406], geboren op 25-03-1872 in Tholen.
6 Hendrika van Eekelen [QuMa0144406], geboren op 01-11-1873 in Tholen.
7 Cornelis van Eekelen [QuMa0144406], geboren op 20-04-1876 in Tholen. Volgt X-al.
8 Henrica van Eekelen [QuMa0144406], geboren op 01-04-1878 in Halsteren. Volgt X-am.

9 Catharina Cornelia van Eekelen [QuMa0144406], geboren op 08-08-1881 in Halsteren. Volgt X-an.
10 Cornelia van Eekelen [QuMa0144406], geboren op 03-02-1883 in Halsteren. Volgt X-ao.

IX-u Cornelis Lambrechts [Quma0084003] is geboren op 02-06-1829 in Wuustwezel, zoon van Petrus Lambrechts [Quma0084403] (zie VIII-l) en Jacoba Neefs [Quma0084002]. Cornelis is overleden op 15-04-1898 in Kalmthout, 68 jaar oud. Cornelis trouwde, 26 jaar oud, op 07-11-1855 in Kalmthout met **Maria Catharina van Thillo [Quma0523005]**, 24 jaar oud. Maria is geboren op 10-12-1830 in Wuustwezel, dochter van Petrus Jacobs van Thillo [Quma0523004] en Maria Janssen Loopmans. Maria is overleden op 03-08-1898 in Kalmthout, 67 jaar oud.

Kinderen van Cornelis en Maria:

1 Petrus Jacobus Lambrechts [Quma0084004], geboren op 11-05-1856 in Kalmthout.
2 Maria Catharina Lambrechts [Quma0084004], geboren op 07-03-1860 in Kalmthout.
3 Paulina Lambrechts [Quma0084004], geboren op 16-06-1873 in Kalmthout.

IX-v Anna Cornelia Lambrechts [Quma0084003] is geboren op 15-11-1831 in Wuustwezel, dochter van Petrus Lambrechts [Quma0084403] (zie VIII-l) en Jacoba Neefs [Quma0084002]. Anna is overleden op 20-07-1860 in Wuustwezel, 28 jaar oud. Anna trouwde, 25 jaar oud, op 02-09-1857 in Wuustwezel met **Carolus Baeck**. Carolus is een zoon van Opvraagbaar via info@stichtingQuMa.nl en Opvraagbaar via info@stichtingQuMa.nl. Carolus trouwde later op 28-11-1860 in Wuustwezel met Maria Elisabeth Maas [QuMa0360605] (geb. 1832).

IX-w Johannes Franciscus van Thillo is geboren op 18-09-1834 in Kalmthout, zoon van Cornelis van Thillo en Maria Cornelia Goetstouwers (zie VIII-m). Johannes is overleden op 11-07-1912 in Berchem, 77 jaar oud. Johannes trouwde, 36 jaar oud, op 25-10-1870 in Kalmthout met **Bernardina Loos [QuMa0158603]**, 28 jaar oud. Bernardina is geboren op 31-08-1842 in Kalmthoutsehoek (B), dochter van Johannes Baptist Janssen Loos [QuMa0158602] en Adriana Janssen van Eeckelen [QuMa0670205]. Bernardina is overleden op 09-11-1921 in Berchem, 79 jaar oud.

Kinderen van Johannes en Bernardina:

1 Aloisius Cornelis van Thillo [QuMa0158604], geboren op 26-08-1867 in Kalmthoutsehoek (B).
2 Petrus Johannes van Thillo [QuMa0158604], geboren op 08-03-1871 in Kalmthoutsehoek (B).

IX-x Maria Elisabeth Suijkerbuijk [QuMa0122705], dochter van Franciscus Nicolaus Suijkerbuijk [QuMa0338404] (zie VIII-n) en Petronella van Mechelen [QuMa0122704]. Zij is gedoopt op 28-08-1831 in Huijbergen. Maria is overleden op 15-06-1912 in Delft, 80 jaar oud. Maria trouwde, 25 jaar oud, op 30-06-1857 in Huijbergen met **Dingeman Adrianus Hazen [Quma0066204]**, 27 jaar oud. Dingeman is een zoon van Laurentius Hazen [Quma0066203] en Anna Cornelia Jacobs [QuMa0159803]. Hij is gedoopt op 07-02-1830 in Tholen. Dingeman is overleden op 22-07-1888 in Steenbergen, 58 jaar oud.

Beroep:
kleermaker

Kinderen van Maria en Dingeman:

1 Pieternella Joanna Hazen [Quma0066205], geboren op 04-07-1858 in Tholen. Volgt X-ap.
2 Cornelia Adriana Hazen [Quma0066205], geboren op 03-01-1861 in Tholen.
3 Franciscus Laurentius Hazen [Quma0066205], geboren op 14-02-1862 in Tholen. Volgt X-aq.
4 Johanna Maria Hazen [Quma0066205], geboren op 18-11-1863 in Tholen. Volgt X-ar.
5 Petrus Adrianus Hazen [Quma0066205], geboren in 1866 in Tholen. Petrus is overleden op 13-12-1871 in Steenbergen, 4 of 5 jaar oud.
6 Johannes Adrianus Hazen [Quma0066205], geboren op 04-10-1868 in Steenbergen. Volgt X-as.
7 Cornelis Nicolaas Hazen [Quma0066205], geboren op 25-02-1870 in Steenbergen. Cornelis is overleden op 21-02-1871 in Steenbergen, 11 maanden oud.
8 Cornelia Petronella Hazen [Quma0066205], geboren op 28-12-1873 in Steenbergen. Cornelia is overleden op 24-10-1874 in Steenbergen, 9 maanden oud.
9 Maria Petronella Hazen [Quma0066205], geboren op 16-09-1876 in Steenbergen.

IX-y Johanna Christina Suijkerbuijk [QuMa0122705] is geboren op 27-05-1834 in Huijbergen, dochter van Franciscus Nicolaus Suijkerbuijk [QuMa0338404] (zie VIII-n) en Petronella van Mechelen [QuMa0122704]. Johanna is overleden op 21-01-1914 in Roosendaal, 79 jaar oud. Johanna trouwde, 30 jaar oud, op 09-11-1864 in Roosendaal met **Petrus Haast**, 34 jaar oud. Petrus is geboren op 11-09-1830 in Roosendaal, zoon van Jacobus Haast en Anna Lazeroms. Petrus is overleden op 18-03-1911 in Roosendaal, 80 jaar oud.

Kinderen van Johanna en Petrus:

1 Doodgeboren Zoon Haast [QuMa0122706], levenloos geboren zoon, geboren op 10-06-1867 in Roosendaal.
2 Franciscus Jacobus Haast [QuMa0122706], geboren op 22-07-1868 in Roosendaal. Franciscus is overleden op 06-11-1875 in Roosendaal, 7 jaar oud.
3 Anna Maria Cornelia Haast [QuMa0122706], geboren op 31-07-1869 in Roosendaal. Anna is overleden op 11-10-1869 in Roosendaal, 2 maanden oud.
4 Anna Maria Cornelia Haast [QuMa0122706], geboren op 11-08-1870 in Roosendaal. Anna is overleden op 09-06-1871 in Roosendaal, 9 maanden oud.
5 Adrianus Nicolaas Haast [QuMa0122706], geboren op 05-04-1873 in Roosendaal. Volgt X-at.
6 Doodgeboren Zoon Haast [QuMa0122706], levenloos geboren zoon, geboren op 17-11-1875 in Roosendaal.
7 Doodgeboren Dochter Haast [QuMa0122706], levenloos geboren dochter, geboren op 17-11-1877 in Roosendaal.

IX-z Adriana Suijkerbuijk [QuMa0122705] is geboren op 20-03-1837 in Huijbergen, dochter van Franciscus Nicolaus Suijkerbuijk [QuMa0338404] (zie VIII-n) en Petronella van Mechelen [QuMa0122704]. Adriana is overleden op 14-09-1920 in Antwerpen (B), 83

jaar oud. Adriana trouwde, 30 jaar oud, op 23-05-1867 in Zandvliet (B) met **Nicolaas Vennix**. Nicolaas is overleden op 14-09-1920 in Antwerpen.

IX-aa Johannes Petrus Suijkerbuijk [QuMa0123804] is geboren op 19-11-1842 in Huijbergen, zoon van Franciscus Nicolaus Suijkerbuijk [QuMa0338404] (zie VIII-n) en Maria Nelen [QuMa0123803]. Johannes is overleden op 03-10-1889 in Essen, 46 jaar oud. Johannes trouwde, 24 jaar oud, op 27-11-1866 in Essen met **Maria Sanders [QuMa0130604]**, 24 jaar oud. Maria is geboren op 01-12-1841 in Essen, dochter van Adrianus Sanders [QuMa0130603] en Petronella Backx [QuMa0334604]. Maria is overleden op 29-10-1928 in Essen, 86 jaar oud.

Kinderen van Johannes en Maria:

1 Adrianus Franciscus Suijkerbuijk [QuMa0123805], geboren op 07-09-1867 in Essen. Volgt X-au.
2 Adrianus Josephus Suijkerbuijk [QuMa0123805], geboren op 24-10-1869 in Essen. Adrianus is overleden op 07-06-1872 in Essen, 2 jaar oud.
3 Petronella Suijkerbuijk [QuMa0123805], geboren op 27-06-1872 in Essen. Volgt X-av.
4 Joanna Maria Suijkerbuijk [QuMa0123805], geboren op 15-05-1875 in Essen. Volgt X-aw.
5 Petrus Josephus Suijkerbuijk [QuMa0123805], geboren op 03-03-1878 in Essen. Volgt X-ax.
6 Franciscus Nicolaus Suijkerbuijk [QuMa0123805], geboren op 14-07-1881 in Essen. Franciscus is overleden op 16-08-1881 in Essen, 1 maand oud.
7 Franciscus Adrianus Suijkerbuijk [QuMa0123805], geboren op 26-08-1882 in Essen. Volgt X-ay.
8 Maria Cornelia Suijkerbuijk [QuMa0123805], geboren op 08-01-1886 in Essen. Volgt X-az.

IX-ab Adrianus Suijkerbuijk [QuMa0338405] is geboren op 08-01-1845 in Huijbergen, zoon van Franciscus Nicolaus Suijkerbuijk [QuMa0338404] (zie VIII-n) en Maria Nelen [QuMa0123803]. Adrianus is overleden op 04-01-1931 in Huijbergen, 85 jaar oud.
Beroep:
hoefsmid
Adrianus trouwde, 34 jaar oud, op 07-10-1879 in Huijbergen [bron: Akte 2] met **Adriana van Mechelen [QuMa0157005]**, 28 jaar oud. Adriana is geboren op 14-01-1851 in Huijbergen, dochter van Josephus van Mechelen [QuMa0182203] en Cornelia van Loon [QuMa0157004]. Adriana is overleden op 26-02-1918 in Huijbergen, 67 jaar oud.

Kinderen van Adrianus en Adriana:

1 Maria Cornelia Suijkerbuijk [QuMa0495206], geboren op 01-08-1880 in Huijbergen. Maria is overleden op 15-06-1922 in Huijbergen, 41 jaar oud.
2 Johannes Petrus Suijkerbuijk [QuMa0157006], geboren op 11-02-1882 in Huijbergen. Volgt X-ba.
3 Johannes Franciscus Suijkerbuijk [QuMa0157006], geboren op 07-07-1883 in Huijbergen. Volgt X-bb.
4 Petrus Johannes Josephus Suijkerbuijk [QuMa0157006], geboren op 13-12-1884 in Huijbergen. Volgt X-bc.
5 Petrus Adrianus Suijkerbuijk [QuMa0157006], geboren op 01-02-1887 in Huijbergen. Volgt X-bd.

6 Petrus Suijkerbuijk [QuMa0157006], geboren op 31-10-1890 in Huijbergen. Volgt X-be.
7 Cornelis Henricus Suijkerbuijk [QuMa0157006], geboren op 27-03-1892 in Huijbergen. Volgt X-bf.

IX-ac Cornelia Suijkerbuijk [QuMa0123804] is geboren op 11-11-1846 in Huijbergen, dochter van Franciscus Nicolaus Suijkerbuijk [QuMa0338404] (zie VIII-n) en Maria Nelen [QuMa0123803]. Cornelia is overleden op 05-05-1921 in Huijbergen, 74 jaar oud. Cornelia trouwde, 26 jaar oud, op 28-11-1872 in Huijbergen met **Petrus van Mechelen**, 30 jaar oud. Petrus is geboren op 30-10-1842 in Ossendrecht, zoon van Judocus van Mechelen en Anna Cornelia van Gorp. Petrus is overleden op 11-11-1925 in Huijbergen, 83 jaar oud.

Kinderen van Cornelia en Petrus:

1 Maria Petronella Ludovica van Mechelen [QuMa0123805], geboren op 20-02-1873 in Eekeren.
2 Joannes Franciscus van Mechelen [QuMa0123805], geboren in 1875 in Woensdrecht. Volgt X-bg.
3 Franciscus Judocus van Mechelen [QuMa0123805], geboren op 18-10-1876 in Eekeren.
4 Adrianus Ludovicus van Mechelen [QuMa0123805], geboren in 1879 in Ekeren. Volgt X-bh.
5 Judocus Cornelis van Mechelen [QuMa0123805], geboren op 13-08-1880 in Huijbergen.
6 Petrus Josephus van Mechelen [QuMa0123805], geboren op 13-10-1882 in Huijbergen.
7 Felix Gomarus van Mechelen [QuMa0123805], geboren op 12-02-1885 in Huijbergen.

IX-ad Franciscus Nicolaas Prop [Quma0041803] is geboren op 07-02-1821 in Essen-Heuvel, zoon van Norbertus Cornelissen Prop [Quma0041802] en Maria Catharina Suijkerbuijck [QuMa0338404] (zie VIII-o). Franciscus trouwde, 33 jaar oud, op 25-11-1854 in Essen met **Maria Catharina van Laerhoven [QuMa0149803]**, 32 jaar oud. Maria is geboren op 18-12-1821 in Essen-Heijkant, dochter van Joannes Baptista van Laerhoven [QuMa0149802] en Helena Prop [QuMa1278805].

Kinderen van Franciscus en Maria:

1 Doodgeboren Dochter Prop [Quma0041804], levenloos geboren dochter, geboren op 21-08-1855 in Essen-Nieuwstraat.
2 Josephus Norbertus Prop [Quma0041804], geboren op 02-09-1856 in Essen-Nieuwstraat. Josephus is overleden op 29-09-1856 in Essen-Nieuwstraat, 27 dagen oud.
3 Anna Catharina Helena Prop [Quma0041804], geboren op 23-08-1858 in Essen-Nieuwstraat. Volgt X-bi.
4 Cornelis Ludovicus Prop [Quma0041804], geboren op 16-02-1863 in Essen-Nieuwstraat. Cornelis is overleden op 05-04-1863 in Essen-Nieuwstraat, 1 maand oud.

IX-ae Cornelis Franciscus Prop [Quma0041803] is geboren op 27-06-1829 in Essen-Heuvel, zoon van Norbertus Cornelissen Prop [Quma0041802] en Maria Catharina Suijkerbuijck [QuMa0338404] (zie VIII-o). Cornelis:
(1) trouwde, 28 jaar oud, op 16-01-1858 in Essen met **Maria Cornelia van Bragt**, 41 jaar oud. Maria is geboren op 06-08-1816 in Essen-Nieuwstraat, dochter van Petrus Gerardus van Bragt en Adriana Mertens.
(2) trouwde, 67 jaar oud, op 01-03-1897 in Essen met **Maria Catharina Rombouts [QuMa0182204]**, 48 jaar oud. Maria is geboren op 21-05-1848 in Essen-Kraaienberg, dochter van Adrianus Rombouts en Petronella Denissen [QuMa0182203].

IX-af Maria Catharina Prop [Quma0041803] is geboren op 12-12-1831 in Essen-Heuvel, dochter van Norbertus Cornelissen Prop [Quma0041802] en Maria Catharina Suijkerbuijck [QuMa0338404] (zie VIII-o). Maria is overleden op 30-05-1897 in Essen-Heuvel, 65 jaar oud. Maria:
(1) trouwde, 26 jaar oud, op 07-02-1858 in Essen met **Johannes Cornelis van Bragt**, 30 jaar oud. Johannes is geboren op 13-07-1827, zoon van Petrus Gerardus van Bragt en Adriana Mertens.
(2) trouwde, 35 jaar oud, op 13-02-1867 in Essen met **Petrus Cornelis Raijmakers**, 29 jaar oud. Petrus is geboren op 13-08-1837, zoon van Petrus Josephus Raijmakers en Johanna Catharina van Brecht.

Kinderen van Maria en Johannes:

1 Norbertus Gerardus van Bragt [Quma0041804], geboren op 08-06-1859 in Essen-Heuvel. Norbertus is overleden op 31-10-1862 in Essen-Heuvel, 3 jaar oud.
2 Gerardus Norbertus van Bragt [Quma0041804], geboren op 06-01-1860 in Essen-Heuvel. Volgt X-bj.
3 Johannes Franciscus van Bragt [Quma0041804], geboren op 24-06-1861 in Essen-Heuvel. Volgt X-bk.
4 Adriana Maria Catharina van Bragt [Quma0041804], geboren op 13-05-1863 in Essen-Heuvel.
5 Leopoldus Eligius van Bragt [Quma0041804], geboren op 28-05-1865 in Essen-Heuvel.

Kinderen van Maria en Petrus:

6 Henricus Norbertus Raijmakers [Quma0041804], geboren op 17-09-1867 in Essen-Heuvel.
7 Maria Catharina Raijmakers [Quma0041804], geboren op 01-01-1870 in Essen-Heuvel.
8 Johanna Cornelia Raijmakers [Quma0041804], geboren op 20-06-1874 in Essen-Heuvel.

IX-ag Maria Helena Neefs [QuMa0010500] is geboren in Huijbergen, dochter van Johannes Neefs [QuMa0021000] en Maria Catharina Goetstouwers [QuMa0021100] (zie VIII-q). Zij is gedoopt op 01-04-1798 in Huijbergen. Maria is overleden op 12-06-1849 in Huijbergen, 51 jaar oud. Van het overlijden is aangifte gedaan [bron: akte 4]. Maria trouwde, 25 jaar oud, op 06-12-1823 in Huijbergen [bron: BS Huijbergen Huwelijksakte nr. 3] met **Cornelis Paessen Goossens [QuMa0010400]**, 25 jaar oud. Cornelis is geboren in Essen-Schrieck, zoon van Paschasius Janssen Goossens [QuMa0020800] en Lucia Janssen van Loon [QuMa0020900]. Hij is gedoopt op 15-07-1798 in Nispen-Essen [bron: Doopboeken Nispen-Essen 1605-1802, folio 1134]. Cornelis is

overleden op 27-09-1873 in Huijbergen, 75 jaar oud [bron: register van overlijdens Wouw 1863, aktenr. 3].
Notitie bij Cornelis: *Al deze informatie wordt U gratis en zonder reklame aangeboden. Omdat de Stichting QuMa wel kosten moeten maken voor opslag en website, is een kleine donatie meer dan welkom om deze website voor U en uw kinderen voor hele lange tijd in stand te houden.*
Leuke bijkomstigheid is dat uw donatie aan onze stichting voor U fiscaal aftrekbaar is.
Bankgegevens: Stichting Quma ABN/AMRO NL43ABNA0117946354
STICHTING QUMA
STEENBERGEN NB
RSIN: 863198089

Wie kan ons helpen bij het vinden van nadere gegevens van deze stamouder??
U kunt deze gegevens sturen naar: info@StichtingQuMa.nl
Bij voorbaat bedankt voor uw tijd om ons te helpen deze website te verbeteren.
Onze interesse gaat zeker uit naar actuele gegevens die nog niet gepubliceerd mogen worden!!
Deze gegevens worden alleen aan ons bestand toegevoegd, maar worden niet zonder toestemming gepubliceerd.!

Kinderen van Maria en Cornelis:

1 Petrus Joannes Goossens [QuMa0010401], geboren op 16-08-1824 in Essen-Moerkant. Volgt X-bl.
2 Adrianus Goossens [QuMa0010401], geboren op 14-03-1827 in Essen. Volgt X-bm.
3 Johannes Baptist Goossens [QuMa0010401], geboren op 21-02-1830 in Essen-Moerkant.
4 Johannes Franciscus Goossens [QuMa0010401], geboren op 19-09-1835 in Wouw. Volgt X-bn.
5 Petrus Josephus Goossens [QuMa0005200], geboren op 01-07-1840 in Huijbergen. Volgt X-bo.

IX-ah Maria Catharina Neefs [QuMa0021001] is geboren op 24-06-1800 in Huijbergen, dochter van Johannes Neefs [QuMa0021000] en Maria Catharina Goetstouwers [QuMa0021100] (zie VIII-q). Zij is gedoopt op 24-06-1800 in Huijbergen. Maria is overleden op 01-10-1859 in Woensdrecht, 59 jaar oud. Maria trouwde, 25 jaar oud, op 22-04-1826 in Woensdrecht [bron: akte 5] met **Petrus Hoeks**, 25 jaar oud. Petrus is geboren op 17-02-1801 in Woensdrecht, zoon van Jacobus Hoeks en Maria van Loenhout. Petrus is overleden op 20-11-1868 in Woensdrecht, 67 jaar oud.

Kinderen van Maria en Petrus:

1 Maria Catharina Hoeks [QuMa0021002], geboren op 17-02-1827 in Woensdrecht. Van de geboorte is aangifte gedaan [bron: akte 5].
2 Gertrudis Hoeks [QuMa0021002], geboren op 23-06-1828 in Woensdrecht. Van de geboorte is aangifte gedaan [bron: akte 9].
3 Petronella Hoeks [QuMa0021002], geboren op 23-06-1828 in Woensdrecht. Van de geboorte is aangifte gedaan [bron: akte 10].
4 Johannes Baptist Hoekx [QuMa0021003], geboren op 01-01-1830 in Woensdrecht. Volgt X-bp.

5 Johannes Cornelis Hoeks [QuMa0021002], geboren op 20-08-1831 in Woensdrecht. Volgt X-bq.
6 Maria Catharina Hoeks [QuMa0021002], geboren op 21-12-1834 in Woensdrecht. Volgt X-br.
7 Maria Elisabeth Hoeks [QuMa0021002], geboren op 18-09-1836 in Woensdrecht. Van de geboorte is aangifte gedaan [bron: Akte 22].
8 Joanna Catharina Hoeks [QuMa0021002], geboren op 31-01-1838 in Woensdrecht. Van de geboorte is aangifte gedaan [bron: Akte 2].
9 Jacobus Hoeks [QuMa0021002], geboren op 07-12-1839 in Woensdrecht. Volgt X-bs.
10 Antonetta Hoeks [QuMa0021002], geboren op 16-01-1842 in Woensdrecht. Volgt X-bt.
11 Johanna Hoeks [QuMa0021002], geboren op 16-01-1842 in Woensdrecht. Volgt X-bu.
12 Anna Cornelia Hoeks [QuMa0021002], geboren op 16-01-1846 in Woensdrecht. Van de geboorte is aangifte gedaan [bron: Akte 2].

IX-ai Joannes Baptista Neefs [QuMa0022600] is geboren op 17-06-1803 in Huijbergen, zoon van Johannes Neefs [QuMa0021000] en Maria Catharina Goetstouwers [QuMa0021100] (zie VIII-q). Joannes is overleden op 08-05-1857 in Huijbergen, 53 jaar oud.
Notitie bij Joannes: *Al deze informatie wordt U gratis en zonder reklame aangeboden. Omdat de Stichting QuMa wel kosten moeten maken voor opslag en website, is een kleine donatie meer dan welkom om deze website voor U en uw kinderen voor hele lange tijd in stand te houden.*
Leuke bijkomstigheid is dat uw donatie aan onze stichting voor U fiscaal aftrekbaar is.
Bankgegevens: Stichting Quma ABN/AMRO NL43ABNA0117946354
STICHTING QUMA
STEENBERGEN NB
RSIN: 863198089

Wie kan ons helpen bij het vinden van nadere gegevens van deze stamouder??
U kunt deze gegevens sturen naar: info@StichtingQuMa.nl
Bij voorbaat bedankt voor uw tijd om ons te helpen deze website te verbeteren.
Onze interesse gaat zeker uit naar actuele gegevens die nog niet gepubliceerd mogen worden!!
Deze gegevens worden alleen aan ons bestand toegevoegd, maar worden niet zonder toestemming gepubliceerd.!
Joannes trouwde, 29 jaar oud, op 21-04-1833 in Essen [bron: BS Essen, Registers van huwelijken Essen-1798-1899] met **Petronilla Antonissen van Loon [QuMa0022700]**, 31 jaar oud. Petronilla is geboren in Essen-Hemelrijk, dochter van Anthonius Joannes Janssen van Loon [QuMa0045400] en Wilhelmina Joannes Deckers [QuMa0045500]. Zij is gedoopt op 04-12-1801 in Nispen-Essen [bron: Doopboeken Nispen-Essen 1605-1802, register Besloten Tijd]. Petronilla is overleden op 11-02-1879 in Huijbergen, 77 jaar oud. Van het overlijden is aangifte gedaan [bron: akte 1].

Kinderen van Joannes en Petronilla:

1 Antonius Neefs [QuMa0022601], geboren in 1832 in Kalmthout. Antonius is overleden op 16-08-1847 in Huijbergen, 14 of 15 jaar oud.
2 Adriana Neefs [QuMa0022601], geboren op 14-01-1834 in Kalmthout. Volgt X-bv.

3 Maria Catharina (Bet) Neefs [QuMa0011300], geboren op 14-06-1835 in Kalmthout (B). Volgt X-bw.
4 Adrianus Neefs [QuMa0022601], geboren op 21-03-1838 in Kalmthoutsehoek (B).
5 Joannes Franciscus Neefs [QuMa0022601], geboren op 21-02-1841 in Kalmthout. Volgt X-bx.

IX-aj Maria Joanna van Tillo [Quma0084603] is geboren op 06-12-1806 in Moerstraten, dochter van Adrianus Janssen van Thillo [Quma0084602] (zie VIII-t) en Maria Theresia Koen [QuMa0488406]. Zij is gedoopt op 06-12-1806 in Wouw.
Notitie bij de geboorte van Maria: *Getuige: Franciscus Goetstouwers*
Getuige: Adriana van Elsacker
Maria is overleden op 27-12-1888 in Antwerpen (B), 82 jaar oud. Maria trouwde, 39 jaar oud, op 19-08-1846 in Antwerpen (B) met **Johannes Josephus Engelen**, 26 jaar oud. Johannes is geboren op 10-10-1819 in Meerhout.

Kind van Maria en Johannes:

1 Doodgeboren Kind Tillo [Quma0084604], levenloos geboren kind, geboren op 20-01-1835 in Wouw.

IX-ak Anna Maria van Tillo [Quma0084603] is geboren op 10-07-1814 in Moerstraten, dochter van Adrianus Janssen van Thillo [Quma0084602] (zie VIII-t) en Maria Theresia Koen [QuMa0488406]. Anna is overleden op 14-12-1887 in Antwerpen (B), 73 jaar oud. Anna trouwde, 41 jaar oud, op 24-01-1856 in Antwerpen (B) met **Joannes Franciscus van Thillo [Quma0084603]**, 32 jaar oud. Zie IX-ap voor persoonsgegevens van Joannes.

IX-al Anna Cornelia van Tillo [Quma0084603] is geboren op 12-12-1816 in Wouw, dochter van Adrianus Janssen van Thillo [Quma0084602] (zie VIII-t) en Maria Theresia Koen [QuMa0488406]. Anna trouwde, 38 jaar oud, op 02-12-1855 in Dordrecht met **Jacobus Karel Schaadenburg**, 41 jaar oud. Jacobus is geboren op 21-10-1814 in Dordrecht.

IX-am Elisabeth van Thillo [Quma0084603] is geboren op 04-02-1820 in Halsteren, dochter van Adrianus Janssen van Thillo [Quma0084602] (zie VIII-t) en Maria Theresia Koen [QuMa0488406]. Elisabeth is overleden op 11-06-1853 in Bergen op Zoom, 33 jaar oud. Elisabeth trouwde, 34 jaar oud, op 30-06-1854 met **Louis Wee**.

Kinderen van Elisabeth en Louis:

1 Elisabeth Henrica Maria van Thillo [Quma0084604], geboren op 25-03-1851 in Bergen op Zoom.
2 Catharina van Thillo [Quma0084604], geboren op 15-05-1853 in Bergen op Zoom. Catharina is overleden op 22-07-1853 in Bergen op Zoom, 2 maanden oud.

IX-an Johannes Petrus van Tillo [Quma0084603] is geboren op 31-01-1823 in Wouw, zoon van Adrianus Janssen van Thillo [Quma0084602] (zie VIII-t) en Maria Theresia Koen [QuMa0488406]. Johannes is overleden op 17-12-1856 in Bergen op Zoom, 33 jaar oud. Johannes trouwde, 29 jaar oud, op 09-09-1852 in Bergen op Zoom [bron: akte 57]

met **Cornelia Antonissen**, 18 jaar oud. Cornelia is geboren op 19-10-1833 in Bergen op Zoom, dochter van Henricus Antonissen en Johanna Helena Bol. Van de geboorte is aangifte gedaan [bron: akte 246]. Cornelia is overleden op 09-01-1887 in Bergen op Zoom, 53 jaar oud. Cornelia trouwde later op 15-05-1873 in Bergen op Zoom [bron: akte 34] met Christiaan Stroubenrouch (geb. 1809). Cornelia trouwde later op 11-10-1877 in Bergen op Zoom met Wilhelmus Clevers (1821-1895).

Kinderen van Johannes en Cornelia:

> **1 Johannes Christianus van Tillo [Quma0084604]**, geboren op 09-02-1854 in Bergen op Zoom. Johannes is overleden op 24-09-1858 in Bergen op Zoom, 4 jaar oud.
> **2 Christianus van Tillo [Quma0084604]**, geboren op 19-07-1857 in Bergen op Zoom. Christianus is overleden op 25-10-1857 in Bergen op Zoom, 3 maanden oud.

IX-ao Adrianus van Thillo [Quma0084603] is geboren op 28-10-1825 in Wouw, zoon van Adrianus Janssen van Thillo [Quma0084602] (zie VIII-t) en Maria Theresia Koen [QuMa0488406]. Adrianus is overleden op 31-05-1884 in Antwerpen (B), 58 jaar oud. Adrianus trouwde met **Maatje Flissenbaalje**. Maatje is geboren op 27-12-1821 in Domburg. Maatje is overleden op 12-04-1889 in Antwerpen (B), 67 jaar oud.

IX-ap Joannes Franciscus van Thillo [Quma0084603] is geboren op 01-03-1823 in Antwerpen (B), zoon van Johannes Franciscus van Thillo [Quma0084602] (zie VIII-v) en Isabella Joanna Claeijsens. Joannes is overleden op 24-09-1858 in Antwerpen (B), 35 jaar oud. Joannes trouwde, 32 jaar oud, op 24-01-1856 in Antwerpen (B) met **Anna Maria van Tillo [Quma0084603]**, 41 jaar oud. Zie IX-ak voor persoonsgegevens van Anna.

IX-aq Anna Cornelia van Thillo [Quma0084603] is geboren op 30-09-1824 in Antwerpen (B), dochter van Johannes Franciscus van Thillo [Quma0084602] (zie VIII-v) en Isabella Joanna Claeijsens. Anna is overleden op 31-07-1899 in Antwerpen (B), 74 jaar oud. Anna trouwde met **Henricus Josephus Casus**.

IX-ar Ferdinandus van Thillo [Quma0084603] is geboren op 13-09-1837 in Antwerpen (B), zoon van Johannes Franciscus van Thillo [Quma0084602] (zie VIII-v) en Isabella Joanna Claeijsens. Ferdinandus is overleden op 21-02-1892 in Antwerpen (B), 54 jaar oud. Ferdinandus trouwde met **Johanna Isabella Hendrickx**.

IX-as Joannes Balemans [QuMa0366805] is geboren op 01-09-1828 in Zundert, zoon van Joannes Balemans [QuMa0366804] en Maria Cornelia Antonissen (zie VIII-x). Joannes trouwde, 31 jaar oud, op 02-05-1860 in Brecht (B) met **Joanna Verresen**, 30 jaar oud. Joanna is geboren op 30-03-1830 in Brecht (B).

Kind van Joannes en Joanna:

> **1 Joanna Cornelia Baelmans [QuMa0366806]**, geboren op 11-03-1865 in Schoten. Volgt X-by.

IX-at Cornelia Leenaers [Quma0084403], dochter van Cornelis Lenaerts [Quma0084402] (zie VIII-z) en Anna Maria Jacobi Wouters. Zij is gedoopt op 12-07-1786 in Zundert. Cornelia is overleden op 08-02-1865 in Zundert, 78 jaar oud. Cornelia

trouwde, 18 jaar oud, op 06-05-1805 in Zundert met **Adrianus Matthijssen**, 24 jaar oud. Hij is gedoopt op 05-03-1781 in Zundert. Adrianus is overleden op 11-07-1862 in Zundert, 81 jaar oud.

Kinderen van Cornelia en Adrianus:

1 Wilhelmus Matthijssen [Quma0084404], geboren op 02-03-1813 in Zundert. Volgt X-bz.
2 Anna Maria Matthijssen [Quma0084404], geboren op 21-04-1819 in Zundert. Volgt X-ca.

IX-au Maria Elisabeth van Tichelen [Quma0084403], dochter van Bernardus Peters van Tichelen [QuMa0116002] en Johanna Goetstouwers [Quma0084402] (zie VIII-ab). Zij is gedoopt op 14-11-1797 in Huijbergen.
Notitie bij de geboorte van Maria: *Getuige: Adrianus Goetstouwers*
Getuige: Anna Goossens
Maria is overleden op 06-02-1873 in Achterhoek, 75 jaar oud. Maria begon een relatie met **Petrus Johannes Mous [QuMa0495406]**. Petrus is een zoon van Cornelis Janssen Mous [QuMa0495405] en Anna Cornelia Peeters van Thillo [QuMa0523005]. Hij is gedoopt op 06-05-1799 in Kalmthout. Petrus is overleden op 12-11-1890 in Achterbroek, 91 jaar oud. Petrus trouwde later op 17-03-1874 in Kalmthout met Anna Cornelia Elst (geb. 1833).

IX-av Dijmphna van Tichelen [Quma0084403] is geboren op 11-02-1801 in Essen-Werf, dochter van Bernardus Peters van Tichelen [QuMa0116002] en Johanna Goetstouwers [Quma0084402] (zie VIII-ab). Zij is gedoopt op 12-02-1801 in Nispen-Essen.
Notitie bij de geboorte van Dijmphna: *Getuige: Cornelia Voetstouwers*
Getuige: Adrianus van Loon
Dijmphna is overleden op 15-07-1868 in Brasschaat, 67 jaar oud. Dijmphna trouwde, 21 jaar oud, op 08-05-1822 in Kalmthout met **Adrianus de Jong [QuMa0167404]**, 23 jaar oud. Adrianus is geboren op 08-07-1798 in Nieuwmoer, zoon van Johannes de Jong en Anna Maria Maas [QuMa0167403].

Kinderen van Dijmphna en Adrianus:

1 Petrus Johannes de Jong [Quma0084404], geboren op 17-03-1823 in Nieuwmoer.
2 Bernardus de Jong [Quma0084404], geboren op 09-01-1825 in Horendonk. Volgt X-cb.
3 Cornelis de Jong [Quma0084404], geboren op 29-03-1827 in Nieuwmoer.
4 Antonius de Jong [Quma0084404], geboren op 26-02-1830 in Nieuwmoer.

IX-aw Johanna Brouwers [Quma0084403], dochter van Daniel Brouwers en Johanna Goetstouwers [Quma0084402] (zie VIII-ab). Zij is gedoopt op 11-04-1805 in Essen-Werf. Johanna trouwde met **Petrus Johannes Elst**. Petrus is een zoon van Adrianus Elst en Johanna Maria Theuns. Hij is gedoopt op 09-07-1799 in Kalmthout.

Kind van Johanna en Petrus:

1 Elisabeth Elst [Quma0084404], geboren op 12-05-1838 in Wuustwezel. Volgt X-cc.

IX-ax Maria Cornelia Brouwers [Quma0084403] is geboren op 27-11-1807 in Kalmthout, dochter van Daniel Brouwers en Johanna Goetstouwers [Quma0084402] (zie VIII-ab). Maria is overleden op 01-02-1859 in Wildert, 51 jaar oud. Maria trouwde, 34 jaar oud, op 10-05-1842 in Kalmthout met **Adrianus Palings [Quma0310204]**, 27 jaar oud. Adrianus is geboren op 02-12-1814 in Kalmthoutsehoek (B), zoon van Marinus Palings en Adriana Cornelissen Suijkerbuijk [Quma0310203]. Adrianus is overleden op 22-05-1880 in Wildert, 65 jaar oud.

Kinderen van Maria en Adrianus:

1 Adriana Cornelia Palings [Quma0084404], geboren op 09-07-1843 in Rouwmoershoeve.
2 Anna Cornelia Palings [Quma0084404], geboren op 30-08-1845 in Essen-Heuvel.
3 Petrus Johannes Palings [Quma0084404], geboren op 16-01-1852 in Essen-Heuvel. Petrus is overleden op 03-02-1852 in Wildert, 18 dagen oud.

IX-ay Anna Cornelia Brouwers [Quma0084403], dochter van Daniel Brouwers en Johanna Goetstouwers [Quma0084402] (zie VIII-ab). Zij is gedoopt op 27-11-1807 in Kalmthout. Anna trouwde, 26 jaar oud, op 06-11-1834 in Kaslmth met **Petrus Johannes Peeters [Quma0998607]**, 24 jaar oud. Petrus is geboren op 27-03-1810 in Wuustwezel, zoon van Johannes Lucas Cornelissen Peeters en Adriana Jacobs Poppelaers [QuMa0998606].

IX-az Petrus Joannes Loos [Quma0084403] is geboren op 13-03-1805 in Essen, zoon van Petrus Cornelissen Loos [Quma0257004] en Cornelia Goetstouwers [Quma0084402] (zie VIII-ad). Van de geboorte is aangifte gedaan [bron: akte 29]. Petrus is overleden op 20-07-1869 in Essen-Heuvel, 64 jaar oud. Van het overlijden is aangifte gedaan [bron: akte 28]. Petrus trouwde, 27 jaar oud, op 07-09-1832 in Essen [bron: akte 16] met **Anna Cornelia Lamaire**, 24 jaar oud. Anna is een dochter van Amandus Lamaire en Maria Stoffels. Zij is gedoopt op 28-04-1808 in Woensdrecht. Anna is overleden op 25-04-1881 in Essen, 72 jaar oud. Van het overlijden is aangifte gedaan [bron: akte 14].

Kinderen van Petrus en Anna:

1 Petrus Loos [Quma0084404], geboren op 08-11-1832 in Essen. Van de geboorte is aangifte gedaan [bron: akte 57].
2 Cornelis Hermanus Loos [Quma0084404], geboren op 14-12-1835 in Essen. Van de geboorte is aangifte gedaan [bron: akte 69]. Cornelis is overleden op 25-04-1838 in Essen, 2 jaar oud. Van het overlijden is aangifte gedaan [bron: akte 15].
3 Maria Theresia Loos [Quma0084404], geboren op 06-05-1838 in Essen-Nieuwstraat. Volgt X-cd.
4 Adrianus Loos [Quma0084404], geboren op 29-04-1841 in Essen. Van de geboorte is aangifte gedaan [bron: akte 27]. Adrianus is overleden op 14-12-1889 in Essen, 48 jaar oud. Van het overlijden is aangifte gedaan [bron: akte 69].
5 Cornelius Loos [Quma0084404], geboren op 19-06-1844 in Essen. Van de geboorte is aangifte gedaan [bron: akte 45].
6 Anna Cornelia Loos [Quma0084404], geboren op 08-06-1848 in Essen. Volgt X-ce.

IX-ba Cornelis Loos [Quma0084403] is geboren op 21-09-1807 in Essen, zoon van Petrus Cornelissen Loos [Quma0257004] en Cornelia Goetstouwers [Quma0084402] (zie VIII-ad). Van de geboorte is aangifte gedaan [bron: akte 60]. Cornelis is overleden op 16-06-1863 in Essen-Nieuwstraat, 55 jaar oud. Van het overlijden is aangifte gedaan [bron: akte 41]. Cornelis trouwde, 31 jaar oud, op 09-01-1839 in Essen [bron: akte 1] met **Cornelia Nelen [QuMa0123803]**, 35 jaar oud. Cornelia is geboren op 21-01-1803 in Essen, dochter van Simon Janssen Nelen [QuMa0123802] en Johanna Maria Vergouwen [QuMa0670204]. Van de geboorte is aangifte gedaan [bron: akte 21]. Cornelia is overleden op 25-04-1886 in Essen, 83 jaar oud. Van het overlijden is aangifte gedaan [bron: akte 20].

Kind van Cornelis en Cornelia:

1 Petrus Joannes Loos [Quma0084404], geboren op 18-01-1840 in Essen-Horendonck. Van de geboorte is aangifte gedaan [bron: akte 5]. Petrus is overleden op 03-09-1843 in Essen, 3 jaar oud. Van het overlijden is aangifte gedaan [bron: akte 26].

IX-bb Anna Cornelia Loos [Quma0084403] is geboren op 30-05-1810 in Essen, dochter van Petrus Cornelissen Loos [Quma0257004] en Cornelia Goetstouwers [Quma0084402] (zie VIII-ad). Van de geboorte is aangifte gedaan [bron: Akte 22]. Anna is overleden op 10-12-1877 in Essen, 67 jaar oud. Van het overlijden is aangifte gedaan [bron: akte 43]. Anna trouwde, 30 jaar oud, op 02-05-1841 in Essen met **Cornelius Broos [QuMa0043402]**, 27 jaar oud. Cornelius is geboren op 10-05-1813 in Essen-Hemelrijk, zoon van Johannes Baptist Cornelissen Broos [QuMa0043401] en Norbertina Dijmphna van Loon [Quma0248804]. Cornelius is overleden op 25-12-1864 in Essen-Heijkant, 51 jaar oud.

Kinderen van Anna en Cornelius:

1 Anna Cornelia Broos [QuMa0043403], geboren op 16-06-1842 in Essen. Volgt X-cf.
2 Adrianus Broos [QuMa0043403], geboren op 11-06-1848 in Essen. Adrianus is overleden op 12-09-1888 in Essen, 40 jaar oud.

IX-bc Johannes Goetstouwers [Quma0084403], zoon van Adrianus Janssen Goetstouwers [Quma0084402] (zie VIII-af) en Antonia Cornelissen Loos [Quma0257004]. Hij is gedoopt op 28-10-1800 in Kalmthout. Johannes is overleden op 24-11-1856 in Essen, 56 jaar oud. Johannes trouwde, 24 jaar oud, op 30-05-1825 in Essen met **Maria Catharina van Agtmaal [QuMa0182803]**, 19 jaar oud. Maria is een dochter van Christianus Peeters van Agtmaal [QuMa0182802] en Anna Cornelia Raets [QuMa0291004]. Zij is gedoopt op 28-03-1806 in Nispen.
Notitie bij de geboorte van Maria: *Getuige: Elisabeth Raets*
Getuige: Elsiabeth Raets (voor Antonius van Achtmael)
Maria is overleden op 15-06-1882 in Essen, 76 jaar oud.

Kinderen van Johannes en Maria:

1 Anna Cornelia Goetstouwers [Quma0084404], geboren op 05-07-1825 in Essen. Anna is overleden op 08-03-1895 in Middelburg, 69 jaar oud.
2 Franciscus Ludovicus Goetstouwers [Quma0084404], geboren op 04-11-1827 in Essen-Horendonck. Volgt X-cg.

3 Ludovicus Petrus Goetstouwers [Quma0084404], geboren op 25-11-1829 in Essen. Ludovicus is overleden op 24-11-1866 in Loth, 36 jaar oud (oorzaak: cholera).
4 Joanna Maria Goetstouwers [Quma0084404], geboren op 17-09-1831 in Essen. Joanna is overleden op 04-03-1833 in Essen, 1 jaar oud.
5 Joanna Maria Goetstouwers [Quma0084404], geboren op 10-11-1833 in Essen. Joanna is overleden op 06-06-1836 in Essen, 2 jaar oud.
6 Josephus Adrianus Goetstouwers [Quma0084404], geboren op 17-11-1835 in Essen. Josephus is overleden op 08-03-1885 in Essen, 49 jaar oud.
7 Joanna Maria Goetstouwers [Quma0084404], geboren op 07-09-1837 in Essen. Volgt X-ch.
8 Adrianus Goetstouwers [Quma0084404], geboren op 05-01-1840 in Essen. Volgt X-ci.
9 Maria Elisabeth Goetstouwers [Quma0084404], geboren op 21-03-1842 in Essen. Maria is overleden op 02-01-1904 in Wouw, 61 jaar oud.
10 Carolina Goetstouwers [Quma0084404], geboren op 07-03-1844 in Essen. Carolina is overleden op 09-09-1879 in 's Gravenhage, 35 jaar oud.
11 Petrus Goetstouwers [Quma0084404], geboren op 23-06-1847 in Essen. Volgt X-cj.
12 Philomena Catharina Antonia Goetstouwers [Quma0084404], geboren op 20-05-1851 in Essen. Volgt X-ck.

IX-bd Cornelius Goetstouwers [Quma0084403] is geboren op 16-09-1802 om 03:00 in Kalmthout, zoon van Adrianus Janssen Goetstouwers [Quma0084402] (zie VIII-af) en Antonia Cornelissen Loos [Quma0257004]. Hij is gedoopt op 16-09-1802 in Kalmthout. Cornelius is overleden op 24-12-1872 in Essen, 70 jaar oud. Cornelius trouwde, 32 jaar oud, op 31-10-1834 in Essen met **Petronilla van Agtmael [QuMa0182803]**, 32 jaar oud. Petronilla is geboren in Nispen-Kerkeneind, dochter van Christianus Peeters van Agtmaal [QuMa0182802] en Anna Cornelia Raets [QuMa0291004]. Zij is gedoopt op 06-09-1802 in Nispen-Essen.
Notitie bij de geboorte van Petronilla: *Getuige: Josina Uijt de Haegh*
Getuige: Josina Uijt de Haegh (voor Cornelis van Achtmael)
Petronilla is overleden op 22-02-1885 in Essen, 82 jaar oud.

Kinderen van Cornelius en Petronilla:

1 Anna Cornelia Goetstouwers [Quma0084404], geboren op 11-08-1835 in Essen-Werf.
2 Anna Maria Elisabeth Goetstouwers [Quma0084404], geboren op 17-05-1837 in Essen-Werf.
3 Maria Catharina Goetstouwers [Quma0084404], geboren op 21-02-1839 in Essen. Volgt X-cl.
4 Johanna Goetstouwers [Quma0084404], geboren op 10-02-1842 in Essen-Werf. Johanna is overleden op 27-02-1842 in Essen-Werf, 17 dagen oud.
5 Joanna Goetstouwers [Quma0084404], geboren op 08-07-1843 in Essen. Volgt X-cm.
6 Mattheus Louis Goetstouwers [Quma0084404], geboren op 21-09-1845 in Essen-Werf.
7 Maria Carolina Goetstouwers [Quma0084404], geboren op 25-05-1850 in Essen. Volgt X-cn.

IX-be Adrianus Goetstouwers [Quma0084403] is geboren op 01-01-1807 in Kalmthout, zoon van Adrianus Janssen Goetstouwers [Quma0084402] (zie VIII-af) en Antonia Cornelissen Loos [Quma0257004]. Adrianus is overleden op 30-04-1862 in Essen, 55 jaar oud. Adrianus trouwde, 34 jaar oud, op 28-11-1841 in Essen met **Petronella Denissen [QuMa0334404]**, 29 jaar oud. Petronella is geboren op 14-08-1812 in Roosendaal & Nispen, dochter van Joannes Denissen [QuMa0334403] en Barbara van Eekelen [QuMa0334604]. Petronella is overleden op 23-02-1888 in Essen, 75 jaar oud.

Kinderen van Adrianus en Petronella:

1 Anna Catharina Goetstouwers [Quma0084404], geboren op 03-11-1842 in Essen-Over d'Aa.
2 Antonia Barbara Goetstouwers [Quma0084404], geboren op 10-03-1844 in Essen. Volgt X-co.
3 Johannes Adrianus Goetstouwers [Quma0084404], geboren op 06-06-1846 in Essen-Over d'Aa. Johannes is overleden op 27-11-1882 in Essen-Over d'Aa, 36 jaar oud.
4 Adriana Cornelia Goetstouwers [Quma0084404], geboren op 10-01-1849 in Essen. Volgt X-cp.
5 Anna Catharina Goetstouwers [Quma0084404], geboren op 10-01-1849 in Essen. Volgt X-cq.
6 Johanna Goetstouwers [Quma0084404], geboren op 25-04-1851 in Essen-Over d'Aa. Volgt X-cr.
7 Alois Goetstouwers [Quma0084404], geboren op 13-11-1853 in Essen-Over d'Aa. Alois is overleden op 13-04-1889 in Essen-Over d'Aa, 35 jaar oud.

IX-bf Petrus Johannes Goetstouwers [Quma0084403] is geboren op 31-07-1810 in Steenpaal, zoon van Adrianus Janssen Goetstouwers [Quma0084402] (zie VIII-af) en Antonia Cornelissen Loos [Quma0257004]. Petrus is overleden op 25-10-1841 in Steenpaal, 31 jaar oud. Petrus trouwde met **Anna van Poppelen**.

Kind van Petrus en Anna:

1 Cecilia Goetstouwers [Quma0084404], geboren op 11-10-1840 in Putte. Volgt X-cs.

IX-bg Gerardus Goetstouwers [Quma0084403] is geboren op 12-01-1813 in Essen-Steenpaal, zoon van Adrianus Janssen Goetstouwers [Quma0084402] (zie VIII-af) en Antonia Cornelissen Loos [Quma0257004]. Gerardus is overleden op 16-04-1889 in Essen-Steenpaal, 76 jaar oud. Gerardus trouwde, 31 jaar oud, op 17-01-1844 in Essen met **Maria Catharina Deckers [Quma0076403]**, 32 jaar oud. Maria is geboren op 24-01-1811 in Essen-Heijkant, dochter van Adrianus Janssen Deckers [Quma0076402] en Petronella Marijnissen van Loenhout [QuMa0335204]. Maria is overleden op 24-09-1860 in Essen-Steenpaal, 49 jaar oud.

Kinderen van Gerardus en Maria:

1 Petronella Goetstouwers [Quma0084404], geboren op 21-09-1845 in Steenpaal.
2 Adrianus Goetstouwers [Quma0084404], geboren op 25-07-1847 in Steenpaal.
3 Alois Leonardus Goetstouwers [Quma0084404], geboren op 06-11-1853 in Steenpaal. Alois is overleden op 20-04-1900 in Steenpaal, 46 jaar oud.

IX-bh Michael Janssen Augustijns [QuMa0168804] is geboren op 28-04-1805 in Kalmthout, zoon van Johannes Baptist Michels Augustijns [QuMa0168803] (zie VIII-ag) en Elisabeth Cornelissen Peeters. Michael trouwde, 26 jaar oud, op 26-01-1832 in Kalmthout met **Anna Catharina van den Bergh [QuMa0495207]**, 23 jaar oud. Anna is geboren op 19-10-1808 in Kalmthoutsehoek (B), dochter van Petrus Johannes van den Bergh [QuMa0578204] en Maria Helena Philips [QuMa0495206].

Kind van Michael en Anna:

1 Johannes Baptist Augustijns [QuMa0168805], geboren op 29-04-1833 in Kalmthout.

IX-bi Adrianus Augustijns [QuMa0168804] is geboren op 16-06-1814 in Kalmthout, zoon van Johannes Baptist Michels Augustijns [QuMa0168803] (zie VIII-ag) en Elisabeth Cornelissen Peeters. Adrianus trouwde met **Anna Cornelia van Thillo [QuMa0523006]**. Anna is geboren op 16-11-1814 in Achterbroek, dochter van Wilhelmus Peeters van Thillo [QuMa0523005] en Anna Catharina Palsen. Anna is overleden op 28-11-1884 in Antwerpen, 70 jaar oud.

Kind van Adrianus en Anna:

1 Johannes Baptist Augustijns [QuMa0168805], geboren op 18-12-1838 in Achterbroek.

IX-bj Petrus Johannes Augustijns [QuMa0168804] is geboren op 07-04-1821 in Kalmthout, zoon van Petrus Michels Augustijns [QuMa0168803] (zie VIII-ah) en Anna Cornelia Cornelissen Aernouts. Petrus is overleden op 29-01-1891 in Kalmthout, 69 jaar oud. Petrus trouwde, 67 jaar oud, op 24-10-1888 in Kalmthout met **Dijmphna van Loon [QuMa0271805]**, 61 jaar oud. Dijmphna is geboren op 25-05-1827 in Wuustwezel, dochter van Adrianus van Loon [QuMa0271804] en Maria Catharina Goossens [QuMa0271804]. Dijmphna is overleden op 07-01-1908 in Kalmthout, 80 jaar oud. Dijmphna is weduwe van Joannes Baptist van den Bergh [QuMa0153004] (1820-1880), met wie zij trouwde op 04-07-1859 in Kalmthout [bron: akte 14]. Dijmphna is weduwe van Franciscus Nuijtemans [QuMa0159803] (1821-1887), met wie zij trouwde op 06-09-1881 in Kalmthout.

IX-bk Cornelis van Hooijdonck [QuMa0168804] is geboren op 23-02-1804 in Wuustwezel, zoon van Johannes Baptist Cornelissen van Hooijdonck [QuMa0168803] (zie VIII-ai) en Joanna Matthijssen. Cornelis trouwde, 27 jaar oud, op 11-01-1832 in Wuustwezel met **Dijmphna Peeters**, 23 jaar oud. Dijmphna is geboren op 19-04-1808 in Wuustwezel.

Kinderen van Cornelis en Dijmphna:

1 Johannes Franciscus van Hooijdonck [QuMa0168805], geboren op 09-01-1833 in Wuustwezel. Volgt X-ct.
2 Anna Catharina van Hooijdonck [QuMa0168805], geboren op 29-06-1837 in Wuustwezel. Volgt X-cu.
3 Petrus Johannes van Hooijdonck [QuMa0168805], geboren op 12-05-1840 in Wuustwezel.

4 Maria Catharina van Hooijdonck [QuMa0168805], geboren op 07-02-1844 in Wuustwezel. Volgt X-cv.
5 Petronella van Hooijdonck [QuMa0168805], geboren op 05-10-1845 in Wuustwezel. Volgt X-cw.
6 Petrus van Hooijdonck [QuMa0168805], geboren op 02-02-1849 in Wuustwezel. Volgt X-cx.

IX-bl Adrianus van Hooijdonck [QuMa0168804] is geboren op 27-04-1809 in Wuustwezel, zoon van Johannes Baptist Cornelissen van Hooijdonck [QuMa0168803] (zie VIII-ai) en Joanna Matthijssen. Adrianus is overleden op 24-05-1871, 62 jaar oud. Adrianus trouwde, 41 jaar oud, op 15-01-1851 in Wuustwezel met **Catharina Beijers**, 41 jaar oud. Catharina is geboren op 03-05-1809 in Wuustwezel, dochter van Petrus Johannes Beijers en Cornelia van der Voort. Catharina is overleden op 07-04-1874 in Wuustwezel, 64 jaar oud.

Kind van Adrianus en Catharina:

1 Johannes Cornelis van Hooijdonck [QuMa0168805], geboren op 23-10-1851 in Wuustwezel. Volgt X-cy.

IX-bm Anna Catharina van Hooijdonck [QuMa0168804] is geboren op 10-12-1819 in Wuustwezel, dochter van Johannes Baptist Cornelissen van Hooijdonck [QuMa0168803] (zie VIII-ai) en Joanna Matthijssen. Anna is overleden op 05-01-1892 in Wuustwezel, 72 jaar oud. Anna trouwde, 29 jaar oud, op 28-11-1849 in Wuustwezel met **Jacobus van Dijck**, 28 jaar oud. Jacobus is geboren op 02-08-1821 in Loenhout.

Kinderen van Anna en Jacobus:

1 Johannes Franciscus van Dijck [QuMa0168805], geboren op 20-03-1851 in Wuustwezel.
2 Jacobus van Dijck [QuMa0168805], geboren op 01-11-1852 in Wuustwezel.
3 Petrus Josephus van Dijck [QuMa0168805], geboren op 15-04-1854 in Wuustwezel.
4 Johannes Baptist van Dijck [QuMa0168805], geboren op 23-04-1855 in Wuustwezel.
5 Maria Dimphna van Dijck [QuMa0168805], geboren op 20-05-1858 in Wuustwezel.
6 Franciscus van Dijck [QuMa0168805], geboren op 13-08-1860 in Wuustwezel. Volgt X-cz.

IX-bn Petrus van Hooijdonck [QuMa0168804] is geboren op 03-06-1821 in Wuustwezel, zoon van Johannes Baptist Cornelissen van Hooijdonck [QuMa0168803] (zie VIII-ai) en Joanna Matthijssen. Petrus trouwde, 28 jaar oud, op 01-05-1850 in Wuustwezel met **Cornelia Schrauwen [Quma0383404]**, 28 jaar oud. Cornelia is geboren op 14-12-1821 in Rijsbergen, dochter van Cornelis Schrauwen [QuMa1224006] en Anna Elisabeth Kerstens [Quma0383403].

Kinderen van Petrus en Cornelia:

1 Jacobus van Hooijdonk [QuMa0168805], geboren op 06-08-1852 in Wuustwezel. Jacobus is overleden op 21-08-1854 in Wuustwezel, 2 jaar oud.

2 Adriana van Hooijdonk [QuMa0168805], geboren op 12-08-1854 in Wuustwezel. Volgt X-da.
3 Adrianus van Hooijdonk [QuMa0168805], geboren op 31-05-1857 in Zundert. Adrianus is overleden op 03-10-1862 in Zundert, 5 jaar oud.
4 Johanna van Hooijdonk [QuMa0168805], geboren op 29-06-1862 in Zundert. Volgt X-db.
5 Catharina van Hooijdonk [QuMa0168805], geboren op 22-03-1865 in Zundert. Volgt X-dc.

IX-bo Petrus van Hooijdonck [QuMa0168804] is geboren op 19-02-1811 in Wuustwezel, zoon van Jacobus van Hooijdonck [QuMa0168803] (zie VIII-aj) en Christina Doms. Petrus trouwde, 32 jaar oud, op 07-02-1844 in Wuustwezel met **Johanna Cornelia Hendrickx**, 33 of 34 jaar oud. Johanna is geboren in 1810 in Meer (B).

Kinderen van Petrus en Johanna:

1 Maria Catharina van Hooijdonck [QuMa0168805], geboren op 18-06-1845 in Wuustwezel.
2 Adriana van Hooijdonck [QuMa0168805], geboren op 19-03-1847 in Wuustwezel. Volgt X-dd.
3 Jacobus van Hooijdonck [QuMa0168805], geboren op 11-11-1854 in Wuustwezel.
4 Henricus van Hooijdonck [QuMa0168805], geboren op 11-11-1854 in Wuustwezel. Volgt X-de.

IX-bp Adriaan van Hooijdonk [QuMa0168804] is geboren op 10-12-1816 in Wuustwezel, zoon van Jacobus van Hooijdonck [QuMa0168803] (zie VIII-aj) en Christina Doms. Adriaan is overleden op 11-02-1875 in Zundert, 58 jaar oud. Adriaan:
(1) trouwde, 32 jaar oud, op 17-01-1849 in Wuustwezel met **Petronella Franken**, 32 jaar oud. Petronella is geboren op 05-09-1816 in Zundert, dochter van Adrianus Franken en Petronella Oostvogels. Petronella is overleden op 27-06-1852 in Zundert, 35 jaar oud.
(2) trouwde, 36 jaar oud, op 09-04-1853 in Zundert met **Petronella Jochems [QuMa0756804]**, 30 jaar oud. Petronella is geboren op 14-04-1822 in Zundert, dochter van Adrianus Severijns Jochems [QuMa0756803] en Antonia Antonissen Poppelaars. Petronella is overleden op 16-06-1901 in Zundert, 79 jaar oud.

Kind van Adriaan en Petronella (1):

1 Jacobus van Hooijdonk [QuMa0168805], geboren op 17-11-1849 in Zundert. Volgt X-df.

Kinderen van Adriaan en Petronella (2):

2 Petrus van Hooijdonk [QuMa0168805], geboren op 25-12-1855 in Zundert. Petrus is overleden op 14-01-1857 in Zundert, 1 jaar oud.
3 Antonius van Hooijdonk [QuMa0168805], geboren op 02-09-1856 in Zundert. Volgt X-dg.
4 Adriana Maria van Hooijdonk [QuMa0168805], geboren op 13-06-1858 in Zundert. Adriana is overleden op 22-01-1859 in Zundert, 7 maanden oud.
5 Cornelis van Hooijdonk [QuMa0168805], geboren op 17-10-1860 in Zundert. Cornelis is overleden op 15-04-1862 in Zundert, 1 jaar oud.

IX-bq Henricus van Hooijdonck [QuMa0168804] is geboren op 25-01-1820 in Wuustwezel, zoon van Jacobus van Hooijdonck [QuMa0168803] (zie VIII-aj) en Christina Doms. Henricus trouwde, 34 jaar oud, op 08-11-1854 in Wuustwezel met **Anna Maria Soffrie**, 37 jaar oud. Anna is geboren op 23-11-1816 in Wuustwezel, dochter van Adrianus Soffrie en Maria Catharina Arnouts.

IX-br Cornelis van Hooijdonck [QuMa0168804] is geboren op 27-09-1822 in Wuustwezel, zoon van Jacobus van Hooijdonck [QuMa0168803] (zie VIII-aj) en Christina Doms. Cornelis is overleden op 30-06-1872 in Wuustwezel, 49 jaar oud. Cornelis trouwde, 36 jaar oud, op 12-01-1859 in Wuustwezel met **Johanna Carolina Janssen**, 28 jaar oud. Johanna is geboren op 21-06-1830 in Wuustwezel, dochter van Cornelis Janssens en Anna Maria van Tichelt.

Kinderen van Cornelis en Johanna:

1 Anna Maria van Hooijdonck [QuMa0168805], geboren op 05-10-1859 in Wuustwezel. Anna is overleden op 05-07-1862 in Wuustwezel, 2 jaar oud.
2 Petrus Johannes van Hooijdonck [QuMa0168805], geboren op 11-03-1861 in Wuustwezel.
3 Franciscus Cornelis van Hooijdonck [QuMa0168805], geboren op 01-09-1862 in Wuustwezel.
4 Maria Elisabeth van Hoydonck [QuMa0168805], geboren op 27-11-1863 in Zundert en Wernhout. Volgt X-dh.
5 Henricus van Hooijdonck [QuMa0168805], geboren op 23-12-1865 in Wuustwezel.
6 Christianus van Hoijdonck [QuMa0168805], geboren op 21-09-1869 in Wuustwezel. Volgt X-di.
7 Anna Cornelia van Hooijdonck [QuMa0168805], geboren op 15-01-1872 in Wuustwezel. Anna is overleden op 01-12-1883 in Zundert, 11 jaar oud.

IX-bs Christianus van Hooijdonck [QuMa0168804] is geboren op 08-02-1827 in Wuustwezel, zoon van Jacobus van Hooijdonck [QuMa0168803] (zie VIII-aj) en Maria Catharina Rombouts. Christianus trouwde, 46 jaar oud, op 17-12-1873 in Wuustwezel met **Philomena Ruijsscher**, 31 of 32 jaar oud. Philomena is geboren in 1841 in Leest.

IX-bt Norbertus Wouter van Hooijdonk [Quma0168804] is geboren op 11-05-1829 in Wuustwezel, zoon van Jacobus van Hooijdonck [QuMa0168803] (zie VIII-aj) en Maria Catharina Rombouts. Norbertus trouwde, 35 jaar oud, op 03-05-1865 in Kalmthout met **Elisabeth van Loon [Quma0083604]**, 27 jaar oud. Elisabeth is geboren op 18-03-1838 in Kalmthout, dochter van Cornelius van Loon [Quma0083603] en Lucia Driesen. Van de geboorte is aangifte gedaan [bron: Akte 24].

IX-bu Jacobus van Hooijdonck [QuMa0168804] is geboren op 12-03-1835 in Wuustwezel, zoon van Jacobus van Hooijdonck [QuMa0168803] (zie VIII-aj) en Maria Catharina Rombouts. Jacobus is overleden op 02-10-1915 in Zundert, 80 jaar oud. Jacobus trouwde met **Dingena Kustermans**.

Kinderen van Jacobus en Dingena:

1 Catharina van Hooijdonck [QuMa0168805], geboren in 1871 in Oostmalle (B). Volgt X-dj.

2 Adrianus van Hooijdonck [QuMa0168805], geboren in 1875 in Oostmalle (B). Adrianus is overleden op 04-12-1907 in Zundert, 31 of 32 jaar oud.
3 Cornelis van Hooijdonck [QuMa0168805], geboren op 14-11-1877 in Zundert. Cornelis is overleden op 19-03-1892 in Zundert, 14 jaar oud.
4 Bart van Hoydonck [QuMa0168805], geboren op 24-04-1880 in Zundert. Volgt X-dk.

X-a Anna Catharina Claessens [QuMa0523006] is geboren op 06-06-1825 in Achterbroek, dochter van Johannes Franciscus Claessens en Petronella Leijs [QuMa0523005] (zie IX-b). Anna is overleden op 15-06-1861 in Kalmthout, 36 jaar oud. Anna trouwde, 20 jaar oud, op 04-06-1846 in Kalmthout met **Cornelis van Thillo**, 26 jaar oud. Cornelis is geboren op 13-07-1819 in Nieuwmoer, zoon van Petrus Johannes Cornelissen van Thillo en Anna Cornelia Willems Augustijns. Cornelis is overleden op 02-11-1886 in Kalmthout, 67 jaar oud. Cornelis trouwde later op 08-01-1862 in Essen met Adriana Loos [QuMa0317204] (1826-1879).

Kinderen van Anna en Cornelis:

1 Petrus Johannes van Thillo [QuMa0523007], geboren op 11-12-1846 in Nieuwmoer. Volgt XI-a.
2 Johannes Franciscus van Thillo [QuMa0523007], geboren op 19-07-1848 in Kalmthout.
3 Johannes Baptist van Thillo [QuMa0523007], geboren op 16-02-1850 in Kalmthout.
4 Wilhelmus van Thillo [QuMa0523007], geboren op 02-12-1851 in Kalmthout.
5 Cornelis van Thillo [QuMa0523007], geboren op 13-09-1853 in Kalmthout. Volgt XI-b.
6 Josephus van Thillo [QuMa0523007], geboren op 29-07-1855 in Kalmthout.
7 Leopoldus van Thillo [QuMa0523007], geboren op 28-07-1857 in Kalmthout. Volgt XI-c.
8 Aloisius Petrus van Thillo [QuMa0523007], geboren op 03-07-1859 in Kalmthout.
9 Felix Franciscus van Thillo [QuMa0523007], geboren op 24-05-1861 in Kalmthout. Felix is overleden op 07-08-1864 in Kalmthout, 3 jaar oud.

X-b Elisabeth Claessens [QuMa0523006] is geboren op 16-03-1827 in Achterbroek, dochter van Johannes Franciscus Claessens en Petronella Leijs [QuMa0523005] (zie IX-b). Elisabeth trouwde, 31 jaar oud, op 17-03-1858 in Kalmthout met **Lambert Manniën**, 24 of 25 jaar oud. Lambert is geboren in 1833 in Rijsbergen. Lambert is weduwnaar van Dimphna Dictus.

Kinderen van Elisabeth en Lambert:

1 Henricus Ludovicus Manniën [QuMa0523007], geboren op 27-04-1858 in Achterbroek.
2 Franciscus Manniën [QuMa0523007], geboren op 26-09-1859 in Achterbroek.
3 Petrus Franciscus Manniën [QuMa0523007], geboren op 15-05-1861 in Achterbroek.

X-c Johannes Baptist Leijs [Quma0523006] is geboren op 12-01-1832 in Wildert, zoon van Nicolaas Peeters Leijs [QuMa0523005] (zie IX-c) en Maria Catharina Hooijdonck

[QuMa0670406]. Johannes is overleden op 02-02-1910 in Kalmthoutsehoek (B), 78 jaar oud. Johannes trouwde, 43 jaar oud, op 24-11-1875 met **Johanna Loos [Quma0158603]**, 38 jaar oud. Johanna is geboren op 31-05-1837 in Kalmthoutsehoek (B), dochter van Johannes Baptist Janssen Loos [QuMa0158602] en Adriana Janssen van Eeckelen [QuMa0670205]. Johanna is overleden op 28-06-1911 in Essen, 74 jaar oud. Johanna is weduwe van Cornelis Mertens [QuMa0123804] (1816-1874), met wie zij trouwde op 10-06-1868 in Essen.

Kinderen van Johannes en Johanna:

1 Adrianus Franciscus Leijs [QuMa0158604], geboren op 24-10-1876 in Essen-Moerkant.
2 Antonius Aloijsius Leijs [Quma0158604], geboren op 17-03-1884 in Kalmthoutsehoek (B). Volgt XI-d.

X-d Anna Cornelia Leijs [QuMa0523006] is geboren op 25-09-1839 in Wildert, dochter van Nicolaas Peeters Leijs [QuMa0523005] (zie IX-c) en Maria Catharina Hooijdonck [QuMa0670406]. Anna is overleden op 27-10-1883 in Wildert, 44 jaar oud. Anna trouwde, 24 jaar oud, op 06-04-1864 in Essen met **Petrus Johannes Boden [QuMa0136805]**, 30 jaar oud. Petrus is geboren op 07-09-1833 in Nieuwmoer, zoon van Simon Boden [QuMa0136804] en Johanna Roecken [QuMa0161605]. Petrus is overleden op 03-11-1888 in Wildert, 55 jaar oud.

Kinderen van Anna en Petrus:

1 Maria Catharina Boden [QuMa0136806], geboren op 28-12-1864 in Wildert. Volgt XI-e.
2 Josephus Boden [QuMa0136806], geboren op 22-08-1866 in Nieuwmoer. Volgt XI-f.
3 Petrus Boden [QuMa0136806], geboren op 16-11-1867 in Wildert. Volgt XI-g.
4 Cornelis Boden [QuMa0136806], geboren op 02-09-1869 in Wildert. Cornelis is overleden op 17-05-1872 in Wildert, 2 jaar oud.
5 Simon Boden [QuMa0136806], geboren op 25-12-1870 in Wildert. Volgt XI-h.
6 Aloisius Boden [QuMa0136806], geboren op 17-09-1872 in Wildert. Aloisius is overleden op 25-03-1905 in Wildert, 32 jaar oud.
7 Cornelis Boden [QuMa0136806], geboren op 20-03-1874 in Wildert. Cornelis is overleden op 01-02-1875 in Wildert, 10 maanden oud.
8 Franciscus Boden [QuMa0136806], geboren op 09-11-1875 in Wildert.
9 Adrianus Boden [QuMa0136806], geboren op 03-08-1877 in Wildert. Volgt XI-i.
10 Johannes Leopoldus Boden [QuMa0136806], geboren op 18-10-1879 in Wildert. Volgt XI-j.
11 Jacobus Boden [QuMa0136806], geboren op 24-07-1881 in Wildert. Jacobus is overleden op 21-03-1913 in Seraing, 31 jaar oud.
12 Cornelis Alphonsus Boden [QuMa0136806], geboren op 17-08-1883 in Wildert. Volgt XI-k.

X-e Adriana Maria Boden [QuMa0136805] is geboren op 20-10-1843 in Nieuwmoer, dochter van Petrus Boden [QuMa0136804] (zie IX-e) en Johanna van Hooijdonck [QuMa0670406]. Adriana is overleden op 17-05-1927 in Kalmthout, 83 jaar oud. Adriana trouwde, 46 jaar oud, op 22-05-1890 in Kalmthout met **Josephus van Thillo [QuMa0523007]**, 54 jaar oud. Josephus is geboren op 12-02-1836 in Achterbroek, zoon van Petrus Janssen van Thillo [QuMa0671805] en Adriana van Hooijdonck

[QuMa0523006]. Josephus is overleden op 19-11-1899 in Nieuwmoer, 63 jaar oud. Josephus is weduwnaar van Adriana Oerlemans [Quma0041803] (1829-1887), met wie hij trouwde op 20-10-1863 in Kalmthout.

Kinderen van Adriana en Josephus:

1 Josepha van Thillo [QuMa0136806], geboren in 1892.
2 Catharina Antonia van Thillo [QuMa0136806], geboren in 1894.

X-f Anna Catharina Boden [QuMa0136805] is geboren op 01-12-1848 in Nieuwmoer, dochter van Petrus Boden [QuMa0136804] (zie IX-e) en Johanna van Hooijdonck [QuMa0670406]. Anna is overleden op 10-03-1908 in Kalmthout, 59 jaar oud. Anna trouwde, 25 jaar oud, op 04-02-1874 in Kalmthout met **Jacobus van Pelt**, 27 jaar oud. Jacobus is geboren op 26-11-1846 in Kalmthout, zoon van Wilhelmus van Pelt en Anna Cornelia Greefs.

Kinderen van Anna en Jacobus:

1 Anna Cornelia van Pelt [QuMa0136806], geboren op 17-07-1874 in Nieuwmoer. Volgt XI-l.
2 Johanna Maria van Pelt [QuMa0136806], geboren op 06-09-1875 in Nieuwmoer.
3 Elisabeth Maria van Pelt [QuMa0136806], geboren op 28-12-1879 in Nieuwmoer.
4 Johanna Carolina van Pelt [QuMa0136806], geboren op 01-02-1881 in Nieuwmoer.
5 Cornelis van Pelt [QuMa0136806], geboren op 06-05-1886 in Nieuwmoer.

X-g Petrus Josephus Boden [QuMa0136805] is geboren op 19-05-1851 in Nieuwmoer, zoon van Petrus Boden [QuMa0136804] (zie IX-e) en Johanna van Hooijdonck [QuMa0670406]. Petrus is overleden op 22-04-1880 in Oorderen, 28 jaar oud. Petrus trouwde met **Catharina Cornelia Jacobs**. Catharina is overleden op 18-02-1895 in Wilmarsdonk.

Kinderen van Petrus en Catharina:

1 Johanna Boden [QuMa0136806].
2 Cornelia Boden [QuMa0136806].
3 Maria Boden [QuMa0136806], geboren op 04-09-1879. Volgt XI-m.

X-h Jacobus van den Bergh [QuMa0676807] is geboren op 10-04-1831, zoon van Adrianus Franciscus van den Bergh [QuMa0716605] en Maria Anna Aerden [QuMa0676806] (zie IX-g). Jacobus trouwde, 29 jaar oud, op 30-04-1860 in Wuustwezel met **Catharina Verdijck**, 30 of 31 jaar oud. Catharina is geboren in 1829 in Brecht (B).

Kind van Jacobus en Catharina:

1 Josephus Franciscus van den Bergh [QuMa0676808], geboren op 05-06-1861 in Wuustwezel. Volgt XI-n.

X-i Johannes Baptist Claessens [Quma0338405] is geboren op 30-11-1835 in Essen-Schrieck, zoon van Franciscus Jaspers Claessens [QuMa0364604] en Adriana Leijs [QuMa0338404] (zie IX-h). Johannes is overleden op 25-03-1883 in Essen-Heijkant,

47 jaar oud. Johannes trouwde, 25 jaar oud, op 28-04-1861 in Essen met **Maria Cornelia van Loon [Quma0152805]**, 25 jaar oud. Maria is geboren op 01-03-1836 in Essen-Heijkant, dochter van Adrianus Hendrickx van Loon [QuMa0152804] en Anna Cornelia Loos [Quma0257005]. Maria is overleden op 22-04-1883 in Essen-Heijkant, 47 jaar oud.

Kinderen van Johannes en Maria:

1 Adriana Claessens [Quma0152806], geboren op 31-07-1861 in Essen-Heuvel. Volgt XI-o.
2 Adrianus Claessens [Quma0152806], geboren op 22-04-1863 in Essen-Heijkant. Volgt XI-p.
3 Maria Catharrina Claessens [QuMa0152806], geboren op 14-03-1865 in Essen-Heijkant.

X-j Maria Catharina Claessens [QuMa0338405] is geboren op 28-12-1837 in Essen-Schrieck, dochter van Franciscus Jaspers Claessens [QuMa0364604] en Adriana Leijs [QuMa0338404] (zie IX-h). Maria is overleden op 10-12-1924 in Essen, 86 jaar oud. Maria trouwde, 37 jaar oud, op 30-08-1875 in Essen met **Carolus Cornelis van Hooijdonck [QuMa0156404]**, 32 jaar oud. Carolus is geboren op 10-03-1843 in Nieuwmoer, zoon van Cornelis van Hooijdonck [QuMa0670406] en Elisabeth Cornelissen Goorden [QuMa0156403].

Kinderen van Maria en Carolus:

1 Cornelis van Hooijdonck [QuMa0156405], geboren op 11-02-1877 in Essen. Volgt XI-q.
2 Franciscus van Hooijdonck [QuMa0156405], geboren op 04-07-1878 in Essen.
3 Adrianus van Hooijdonck [QuMa0156405], geboren op 07-10-1880 in Essen.

X-k Anna Catharina Claessens [QuMa0338405] is geboren op 14-08-1839 in Essen-Schrieck, dochter van Franciscus Jaspers Claessens [QuMa0364604] en Adriana Leijs [QuMa0338404] (zie IX-h). Anna is overleden op 16-05-1873 in Essen-Statiestraat, 33 jaar oud. Anna trouwde, 28 jaar oud, op 04-05-1868 in Essen met **Theodorus Rommens [QuMa0046403]**, 32 jaar oud. Theodorus is geboren op 04-04-1836 in Roosendaal, zoon van Adrianus Adriaens Rommens [Quma0245304] en Emerentiana de Bot [QuMa0046402].

Kinderen van Anna en Theodorus:

1 Adrianus Rommens [QuMa0046404], geboren op 19-02-1869 in Essen-Statiestraat. Adrianus is overleden op 22-01-1891 in Wildert, 21 jaar oud.
2 Cornelis Franciscus Rommens [QuMa0046404], geboren op 06-12-1870 in Essen-Statiestraat. Volgt XI-r.
3 Laurentia Rommens [QuMa0046404], geboren op 12-05-1873 in Essen-Statiestraat.

X-l Anna Cornelia Claessens [Quma0338405] is geboren op 03-02-1843 in Essen-Schrieck, dochter van Franciscus Jaspers Claessens [QuMa0364604] en Adriana Leijs [QuMa0338404] (zie IX-h). Anna is overleden op 12-08-1909 in Essen, 66 jaar oud. Anna trouwde, 31 jaar oud, op 04-05-1874 in Essen met **Simon Nelen [QuMa0123804]**,

37 jaar oud. Simon is geboren op 03-09-1836 in Essen, zoon van Gerardus Nelen [QuMa0123803] en Petronella Janssen Nelen [QuMa0144004]. Simon is overleden op 02-11-1899 in Essen-Statiestraat, 63 jaar oud.

Kinderen van Anna en Simon:

1 Adriana Nelen [QuMa0123805], geboren op 21-04-1875 in Essen. Volgt XI-s.
2 Johanna Maria Nelen [Quma0123805], geboren op 22-05-1876 in Essen. Volgt XI-t.
3 Maria Catharina Nelen [QuMa0123805], geboren op 10-04-1878 in Essen. Volgt XI-u.
4 Franciscus Adrianus Nelen [QuMa0123805], geboren op 11-12-1879 in .. Franciscus is overleden op 18-08-1880 in Essen-Statiestraat, 8 maanden oud.
5 Julia Carolina Maria Nelen [QuMa0123805], geboren op 04-02-1881 in Essen. Volgt XI-v.
6 Ludovica Cornelis Nelen [QuMa0123805], geboren op 18-11-1882 in Essen. Ludovica is overleden op 21-02-1951 in Essen, 68 jaar oud.
7 Josephus Antonius Nelen [QuMa0123805], geboren op 10-09-1885 in Essen. Josephus is overleden op 05-11-1885 in Essen-Statiestraat, 1 maand oud.

X-m Cornelia Claessens [QuMa0338405] is geboren op 28-12-1844 in Essen-Schrieck, dochter van Franciscus Jaspers Claessens [QuMa0364604] en Adriana Leijs [QuMa0338404] (zie IX-h). Cornelia trouwde, 26 jaar oud, op 08-05-1871 in Essen met **Johannes Franciscus van Meel [Quma0083405]**, 30 jaar oud. Johannes is geboren op 02-01-1841 in Rucphen, zoon van Christianus van Meel [QuMa0128904] en Elisabeth van Oosterhout [Quma0083404].

Kinderen van Cornelia en Johannes:

1 Adriana van Meel [Quma0083406], geboren op 10-06-1872 in Essen.
2 Elisabeth Catharina van Meel [Quma0083406], geboren op 14-04-1874 in Essen.
3 Maria Francisca van Meel [Quma0083406], geboren op 06-11-1876 in Essen.
4 Franciscus Adrianus van Meel [Quma0083406], geboren op 04-01-1879 in Essen.
5 Petrus Josephus van Meel [Quma0083406], geboren op 13-06-1881 in Essen. Volgt XI-w.
6 Lucia Julia van Meel [Quma0083406], geboren op 27-04-1884 in Essen.

X-n Adrianus Claessen [Quma0338405] is geboren op 19-12-1846 in Essen-Schrieck, zoon van Franciscus Jaspers Claessens [QuMa0364604] en Adriana Leijs [QuMa0338404] (zie IX-h). Adrianus is overleden op 23-11-1885 in Essen-Heijkant, 38 jaar oud. Adrianus trouwde, 29 jaar oud, op 26-04-1876 in Essen met **Adriana Catharina Quick [Quma0090003]**, 28 jaar oud. Adriana is geboren op 21-12-1847 in Essen-Spijckerhoeve, dochter van Adrianus Quick [Quma0090002] en Maria Elisabeth Verboven [Quma0091802]. Adriana is overleden op 20-10-1895 in Essen-Akker, 47 jaar oud.

Kinderen van Adrianus en Adriana:

1 Doodgeboren Zoon Claessen [Quma0090004], levenloos geboren zoon, geboren op 03-02-1877 in Essen-Akker.

2 Johannes Franciscus Claessen [Quma0090004], geboren op 03-02-1877 in Essen-Akker.
3 Carolus Cornelis Claessen [Quma0090004], geboren op 23-05-1878 in Essen-Akker. Volgt XI-x.
4 Maria Catharina Claessen [Quma0090004], geboren op 27-12-1882 in Essen-Akker.

X-o Maria Catharina Greefs [QuMa0161605] is geboren op 07-06-1848, dochter van Cornelis Greefs [QuMa0161604] en Petronella Claessens (zie IX-i). Maria trouwde, 23 jaar oud, op 10-04-1872 in Kalmthout met **Cornelis Aloijsius van Pul [QuMa0161605]**, 26 jaar oud. Cornelis is geboren op 03-05-1845 in Nieuwmoer, zoon van Petrus Cornelissen van Pul [QuMa0161604] en Johanna Antonissen.

Kinderen van Maria en Cornelis:

1 Johanna Maria Josepha van Pul [QuMa0161606], geboren op 19-07-1872 in Nieuwmoer.
2 Maria Petronella Emerantiana van Pul [QuMa0161606], geboren op 09-11-1873 in Nieuwmoer. Maria is overleden op 30-05-1875 in Nieuwmoer, 1 jaar oud.
3 Anna Elisabeth van Pul [QuMa0161606], geboren op 26-09-1874 in Nieuwmoer.
4 Petrus Josephus van Pul [QuMa0161606], geboren op 07-10-1875 in Nieuwmoer.
5 Alphonsus Johannes van Pul [QuMa0161606], geboren op 16-04-1878 in Nieuwmoer.
6 Mathildis Petronella van Pul [QuMa0161606], geboren op 28-06-1879 in Nieuwmoer.
7 Johannes Florentius van Pul [QuMa0161606], geboren op 26-06-1882 in Nieuwmoer.
8 Emilius Johannes van Pul [QuMa0161606], geboren op 23-12-1884 in Nieuwmoer.
9 Franciscus Jacobus van Pul [QuMa0161606], geboren op 01-09-1886 in Nieuwmoer.
10 Doodgeboren Dochter van Pul [QuMa0161606], geboren op 25-01-1888 in Nieuwmoer.

X-p Juliana Cornelia Greefs [QuMa0161605] is geboren op 22-08-1854 in Kalmthout, dochter van Cornelis Greefs [QuMa0161604] en Petronella Claessens (zie IX-i). Juliana trouwde, 25 jaar oud, op 16-06-1880 in Kalmthout met **Petrus Johannes van Thillo [Quma0089903]**, 27 jaar oud. Petrus is geboren op 11-04-1853 in Kalmthout, zoon van Johannes Baptist van Thillo [QuMa0523006] en Maria Elisabeth Pauwels [Quma0089902].

Kinderen van Juliana en Petrus:

1 Johanna Maria Elisabeth van Thillo [Quma0089904], geboren op 01-05-1881 in Kalmthout.
2 Petronella Emerantia Maria van Thillo [Quma0089904], geboren op 28-05-1882 in Kalmthout.
3 Maria Mathildus Catharina van Thillo [Quma0089904], geboren op 29-06-1884 in Kalmthout.
4 Maria Cornelia van Thillo [Quma0089904], geboren op 28-02-1886 in Kalmthout.

5 Josephus Carolus van Thillo [Quma0089904], geboren op 08-12-1887 in Kalmthout.
6 Franciscus Alphonsus van Thillo [Quma0089904], geboren op 29-03-1889 in Kalmthout.
7 Alphonsus Johannes van Thillo [Quma0089904], geboren op 02-05-1890 in Kalmthout.
8 Aloijsius Johannes van Thillo [Quma0089904], geboren op 28-03-1893 in Kalmthout. Aloijsius is overleden op 01-11-1893 in Kalmthout, 7 maanden oud.
9 Adrianus Constantinus van Thillo [Quma0089904], geboren op 28-08-1894 in Kalmthout.
10 Mathilda Maria van Thillo [Quma0089904], geboren op 13-11-1898 in Kalmthout.

X-q Anna Cornelia Brughmans [QuMa0676807] is geboren op 17-05-1843 in Kalmthout, dochter van Cornelis Brughmans en Adriana van Thillo [QuMa0676806] (zie IX-j). Anna is overleden op 17-06-1928 in Kalmthout, 85 jaar oud. Anna trouwde, 25 jaar oud, op 27-01-1869 in Kalmthout met **Franciscus Christianus Loos [Quma0076404]**, 24 jaar oud. Franciscus is geboren op 05-02-1844 in Essen-Schanker, zoon van Adrianus Adriaens Loos [Quma0076403] en Adriana Janssen Schrauwen [Quma0086603]. Van de geboorte is aangifte gedaan [bron: akte 9]. Franciscus is overleden op 04-10-1895 in Kalmthout, 51 jaar oud. Van het overlijden is aangifte gedaan [bron: akte 42].

Kinderen van Anna en Franciscus:

1 Felix Adrianus Cornelis Loos [Quma0076405], geboren op 07-11-1869 in Kalmthout. Volgt XI-y.
2 Amelia Maria Loos [Quma0076405], geboren op 13-04-1872 in Kalmthout.
3 Edmondus Johannes Maria Loos [Quma0076405], geboren op 09-08-1873 in Kalmthout.
4 Leonardus Alphonsus Loos [Quma0076405], geboren op 01-08-1875 in Kalmthout.
5 Florentinus Josephus Loos [Quma0076405], geboren op 15-05-1877 in Kalmthout.
6 Maria Adriana Josepha Loos [Quma0076405], geboren op 25-09-1878 in Kalmthout.
7 Doodgeboren Dochter Loos [Quma0076405], levenloos geboren dochter, geboren op 08-02-1883 in Kalmthout.

X-r Jacoba Petronella Hoevenaars [QuMa0307206] is geboren op 11-06-1851 in Dinteloord, dochter van Antonius Hoevenaars en Antonetta Maria van Eekelen [QuMa0307205] (zie IX-k). Jacoba trouwde, 22 jaar oud, op 05-07-1873 in Roosendaal met **Willem van Bekhoven**.

Kind van Jacoba en Willem:

1 Antonius Adrianus van Bekhoven [QuMa0307207], geboren in 1886. Volgt XI-z.

X-s Michiel van Eekelen [QuMa0307206] is geboren op 27-05-1845 in Dinteloord, zoon van Johannes van Eekelen [QuMa0307205] (zie IX-l) en Elisabeth Cornelissen Stellenaar. Michiel is overleden op 17-07-1903 in Roosendaal, 58 jaar oud. Michiel

trouwde, 20 jaar oud, op 23-08-1865 in Roosendaal [bron: akte 42] met **Adriana van Esch**, 25 jaar oud. Adriana is geboren op 23-08-1840 in Roosendaal, dochter van Adriaan van Esch en Adriana van Put.

Kinderen van Michiel en Adriana:

1 Adrianus van Eekelen [QuMa0307207], geboren in 1869 in Roosendaal. Volgt XI-aa.
2 Franciscus van Eekelen [QuMa0307207], geboren op 08-09-1873 in Roosendaal. Volgt XI-ab.
3 Carolus van Eekelen [QuMa0307207], geboren op 31-08-1875 in Roosendaal & Nispen. Volgt XI-ac.

X-t Adriana Jacoba van Eekelen [QuMa0144805] is geboren op 29-10-1850 in Roosendaal, dochter van Pieter van Eekelen [QuMa0307205] (zie IX-m) en Maria Theresia Bosmans [QuMa0144804]. Adriana is overleden op 19-02-1909 in Roosendaal, 58 jaar oud. Adriana:
(1) trouwde, 24 jaar oud, op 06-09-1875 in Roosendaal [bron: akte 34] met **Jan Francis Baaijens [QuMa0323607]**, 25 jaar oud. Jan is geboren op 25-01-1850 in Roosendaal, zoon van Petrus Baaijens en Anna Cornelia van Oorschot [QuMa0323606]. Jan is overleden op 03-01-1884 in Roosendaal, 33 jaar oud.
(2) trouwde, 34 of 35 jaar oud, in 1885 met **Frederik Wilhelm Lodewijk Tolhuijzen**, 32 of 33 jaar oud. Frederik is geboren op 13-02-1852 in Beek, zoon van Theodorus Tolhuizen en Catharina Wormsteker. Frederik is overleden op 28-02-1927 in Bergen op Zoom, 75 jaar oud. Van het overlijden is aangifte gedaan [bron: akte 54].

Kinderen van Adriana en Jan:

1 Karel Godefridus Baaijens [QuMa0144806], geboren op 22-07-1877 in Oud Gastel. Karel is overleden op 29-10-1877 in Oud Gastel, 3 maanden oud.
2 Petrus Godefridus Baaijens [QuMa0144806], geboren op 31-07-1878 in Oud Gastel.
3 Antonius Jacobus Baaijens, geboren op 06-02-1880 in Roosendaal. Volgt XI-ad.

Kind van Adriana en Frederik:

4 Johanna Catharina Tolhuijzen [QuMa0144806], geboren op 09-12-1885 in Roosendaal. Volgt XI-ae.

X-u Jacoba van Eekelen [QuMa0144805] is geboren op 01-04-1853 in Roosendaal, dochter van Pieter van Eekelen [QuMa0307205] (zie IX-m) en Maria Theresia Bosmans [QuMa0144804]. Jacoba is overleden op 12-01-1912 in Breda, 58 jaar oud. Van het overlijden is aangifte gedaan op 13-01-1912 [bron: akte 15]. Jacoba trouwde, 24 jaar oud, op 24-04-1877 in Roosendaal [bron: akte 11] met **Antonius Egidius Leonardus Plasman**, 24 jaar oud. Antonius is geboren op 15-02-1853 in Breda, zoon van Gerardus Plasman en Johanna Elonia Slootmakers. Van de geboorte is aangifte gedaan [bron: akte 61].

Kinderen van Jacoba en Antonius:

1 Gerardus Hubertus Plasman [QuMa0144806]. Gerardus is overleden op 22-09-1886 in Roosendaal. Van het overlijden is aangifte gedaan [bron: akte 172].

2 Theresia Antonetta Gerarda Plasman [QuMa0144806], geboren op 10-01-1878 in Roosendaal. Van de geboorte is aangifte gedaan [bron: akte 7]. Theresia is overleden op 09-08-1878 in Roosendaal, 6 maanden oud. Van het overlijden is aangifte gedaan [bron: akte 119].
3 Johanna Petronella Plasman [QuMa0144806], geboren op 18-02-1879 in Roosendaal. Van de geboorte is aangifte gedaan [bron: akte 34]. Johanna is overleden op 01-01-1925 in Breda, 45 jaar oud. Van het overlijden is aangifte gedaan [bron: Akte 2].
4 Antonetta Gerarda Plasman [QuMa0144806], geboren op 21-08-1880 in Roosendaal. Van de geboorte is aangifte gedaan [bron: akte 201]. Antonetta is overleden op 28-06-1881 in Roosendaal, 10 maanden oud. Van het overlijden is aangifte gedaan [bron: akte 123].
5 Hermanus Adrianus Plasman [QuMa0144806], geboren op 21-11-1882 in Roosendaal. Volgt XI-af.
6 Carolina Mechelina Plasman [QuMa0144806], geboren op 07-08-1884 in Roosendaal. Van de geboorte is aangifte gedaan [bron: akte 200]. Carolina is overleden op 19-04-1887 in Roosendaal, 2 jaar oud. Van het overlijden is aangifte gedaan [bron: akte 75].
7 Petrus Plasmans [QuMa0144806], geboren op 17-09-1887 in Roosendaal. Van de geboorte is aangifte gedaan [bron: akte 264]. Petrus is overleden op 19-11-1889 in Roosendaal, 2 jaar oud. Van het overlijden is aangifte gedaan [bron: akte 215].
8 Bernardus Michiel Plasman [QuMa0144806], geboren op 03-03-1889 in Roosendaal. Van de geboorte is aangifte gedaan [bron: akte 85]. Bernardus is overleden op 19-07-1889 in Roosendaal, 4 maanden oud. Van het overlijden is aangifte gedaan [bron: akte 137].
9 Leonardus Johannes Plasman [QuMa0144806], geboren op 31-12-1890 in Roosendaal. Volgt XI-ag.
10 Maria Gerarda Johanna Plasman [QuMa0144806], geboren op 14-10-1892 in Roosendaal. Volgt XI-ah.
11 Michael Plasman [QuMa0144806], geboren op 24-02-1894 in Roosendaal. Volgt XI-ai.
12 Doodgeboren Kind Plasman [QuMa0144806], levenloos geboren kind, geboren op 31-10-1895 in Roosendaal. Van het overlijden is aangifte gedaan op 02-11-1895 [bron: Akte 228].

X-v Geertruida Carolina van Eekelen [QuMa0144805] is geboren op 17-10-1856 in Roosendaal & Nispen, dochter van Pieter van Eekelen [QuMa0307205] (zie IX-m) en Maria Theresia Bosmans [QuMa0144804]. Van de geboorte is aangifte gedaan [bron: akte 147]. Geertruida trouwde, 22 jaar oud, op 06-05-1879 in Roosendaal & Nispen met **Theodorus Valkenburg**, 23 of 24 jaar oud. Theodorus is geboren in 1855 in Zierikzee, zoon van Antonij Valkenburg en Johanna van Aken.

Kinderen van Geertruida en Theodorus:

1 Petronella Adriana Valkenburg [QuMa0144806], geboren op 01-11-1884 in Princenhage.
2 Johanna Antoinetta Valkenburg [QuMa0144806], geboren op 15-02-1887 in Princenhage.
3 Johannes Wilhelmus Valkenburg [QuMa0144806], geboren op 21-10-1888 in Princenhage.
4 Catharina Johanna Valkenburg [QuMa0144806], geboren op 01-03-1890 in Princenhage. Catharina is overleden op 14-12-1892 in Princenhage, 2 jaar oud.

5 Godefridus Leonardus Valkenburg [QuMa0144806], geboren op 06-01-1892 in Princenhage.
6 Johannes Petrus Valkenburg [QuMa0144806], geboren op 23-09-1893 in Princenhage.
7 Catharina Johanna Wilhelmina Maria Valkenburg [QuMa0144806], geboren op 19-01-1896 in Orincenh.

X-w Helena Cornelia Nijsen [QuMa0131405] is geboren op 16-02-1849 in Halsteren, dochter van Johannes Nijssen en Maria Rombout [QuMa0131404] (zie IX-n). Helena is overleden op 11-01-1936 in Bergen op Zoom, 86 jaar oud. Helena trouwde, 22 jaar oud, op 09-06-1871 in Halsteren [bron: akte 9] met **Petrus Johannes de Koning [QuMa0159805]**, 25 jaar oud. Petrus is geboren op 12-03-1846 in Halsteren, zoon van Johannes de Koning [QuMa0159804] en Johanna van Gils [QuMa0287005]. Petrus is overleden op 26-11-1921 in Bergen op Zoom, 75 jaar oud.

Kinderen van Helena en Petrus:

1 Jan de Koning [QuMa0131406], geboren op 13-09-1871 in Halsteren ,NB. Volgt XI-aj.
2 Anna Maria de Koning [QuMa0131406], geboren op 07-12-1872 in Halsteren. Anna is overleden op 22-04-1873 in Halsteren, 4 maanden oud.
3 Anna Cornelia de Koning [QuMa0131406], geboren op 09-01-1874 in Halsteren. Anna is overleden op 15-03-1879 in Halsteren, 5 jaar oud.
4 Cornelis Adriaan de Koning [QuMa0131406], geboren op 17-03-1875 in Halsteren ,NB. Volgt XI-ak.
5 Adrianus Franciscus de Koning [QuMa0131406], geboren op 28-06-1876.
6 Adrianus de Koning [QuMa0131406], geboren op 16-06-1878 in Halsteren. Adrianus is overleden op 21-08-1880 in Halsteren, 2 jaar oud.
7 Anna Cornelia de Koning [QuMa0131406], geboren op 02-05-1879 in Halsteren. Anna is overleden op 30-08-1880 in Halsteren, 1 jaar oud.
8 Anna Cornelia de Koning [QuMa0131406], geboren op 05-06-1880 in Halsteren.
9 Anna Cornelia de Koning [QuMa0131406], geboren op 02-01-1882 in Bergen op Zoom. Volgt XI-al.
10 Dina Johanna de Koning [QuMa0131406], geboren op 04-02-1883 in Bergen op Zoom. Volgt XI-am.

X-x Johanna Catharina Dons [QuMa0131405] is geboren op 21-08-1852 in Woensdrecht, dochter van Petrus Johannes Dons [Quma0247605] en Jacoba Rombouts [QuMa0131404] (zie IX-p). Johanna is overleden op 23-05-1883 in Bergen op Zoom, 30 jaar oud. Johanna trouwde, 28 jaar oud, op 04-12-1880 in Woensdrecht met **Franciscus Koolen [QuMa0495209]**, 34 jaar oud. Franciscus is geboren op 07-08-1846 in Woensdrecht, zoon van Johannes Baptist Koolen [QuMa0495208] en Maria Catharina van Gorp. Franciscus is overleden op 19-05-1913 in Bergen op Zoom, 66 jaar oud. Franciscus is weduwnaar van Susanna Johanna Catharina Koolen [QuMa0495209] (1847-1879), met wie hij trouwde op 25-09-1876. Franciscus trouwde later op 10-09-1883 in Bergen op Zoom met Johanna Maria van den Boom [Quma0122405] (geb. 1844).

Kind van Johanna en Franciscus:

1 Jacoba Koolen [QuMa0131406], geboren op 18-09-1881 in Bergen op Zoom. Volgt XI-an.

X-y Johanna Josepha Dons [QuMa0131405] is geboren op 30-06-1855 in Woensdrecht, dochter van Petrus Johannes Dons [Quma0247605] en Jacoba Rombouts [QuMa0131404] (zie IX-p). Johanna trouwde, 24 jaar oud, op 05-01-1880 in Woensdrecht met **Johannes de Waal [Quma0088205]**, 25 jaar oud. Johannes is geboren op 02-12-1854 in Woensdrecht, zoon van Cornelis de Waal [Quma0088204] en Johanna Baten [QuMa0158004].

Kind van Johanna en Johannes:

1 Cornelis de Waal [Quma0088206], geboren op 26-05-1880 in Bergen op Zoom. Volgt XI-ao.

X-z Anna Catharina Rombouts [QuMa0131405] is geboren op 05-11-1849 in Tholen, dochter van Adrianus Rombouts en Elisabeth Rombout [QuMa0131404] (zie IX-q). Anna is overleden op 14-08-1906 in Amsterdam, 56 jaar oud. Anna trouwde, 21 jaar oud, op 02-11-1871 in Bergen op Zoom met **Cornelis Adrianus Hagenaars [Quma0251406]**, 29 jaar oud. Cornelis is geboren op 28-04-1842 in Bergen op Zoom, zoon van Pieter Hagenaars [Quma0251405] en Pieternella Plasmans [QuMa0262804]. Cornelis is overleden op 05-10-1927 in Bergen op Zoom, 85 jaar oud.

Kinderen van Anna en Cornelis:

1 Petrus Cornelis Hagenaars [QuMa0131406], geboren op 19-11-1872 in Bergen op Zoom. Volgt XI-ap.
2 Adrianus Jacobus Melchior Hagenaars [QuMa0131406], geboren op 06-01-1875 in Bergen op Zoom. Volgt XI-aq.
3 Adrianus Cornelis Hagenaars [QuMa0131406], geboren op 20-08-1879 in Bergen op Zoom. Volgt XI-ar.

X-aa Anna Kornelia Johanna Rombouts [QuMa0131405] is geboren op 05-11-1849 in Tholen, dochter van Adrianus Rombouts en Elisabeth Rombout [QuMa0131404] (zie IX-q). Anna is overleden op 26-02-1939 in Bergen op Zoom Sint Catharina, 89 jaar oud. Van het overlijden is aangifte gedaan [bron: akte 59]. Anna trouwde, 23 jaar oud, op 02-10-1873 in Bergen op Zoom [bron: akte 77] met **Jacobus van den Broek [Quma0061803]**, 30 jaar oud. Jacobus is geboren op 21-08-1843 in Bergen op Zoom, zoon van Johannes van den Broek en Catharina Rampaart [Quma0061802]. Van de geboorte is aangifte gedaan [bron: akte 152]. Jacobus is overleden op 21-02-1903 in Bergen op Zoom, 59 jaar oud.

Kinderen van Anna en Jacobus:

1 Elisabeth Catharina van den Broek [Quma0061804], geboren op 13-08-1879 in Bergen op Zoom.
2 Johannes Jacobus Josephus van den Broek [Quma0061804], geboren op 11-01-1884 in Bergen op Zoom. Van de geboorte is aangifte gedaan [bron: akte 13].
3 Cornelis Wilhelmus van den Broek [Quma0061804], geboren op 23-05-1890 in Bergen op Zoom. Volgt XI-as.

X-ab Petrus Johannes Damen [QuMa0151805] is geboren in 1854 in Bergen op Zoom, zoon van Petrus Johannes Damen [QuMa0151804] en Petronella van Eekelen

[QuMa0286806] (zie IX-r). Petrus trouwde, 20 of 21 jaar oud, op 25-11-1875 in Bergen op Zoom [bron: akte 82] met **Elisabeth van Nispen**, 21 jaar oud. Elisabeth is geboren op 29-03-1854 in Bergen op Zoom, dochter van Christiaan van Nispen en Catharina Petronella van der Meeren. Van de geboorte is aangifte gedaan [bron: akte 89].

X-ac Anna Maria Damen [QuMa0151805] is geboren op 13-03-1869 in Bergen op Zoom, dochter van Petrus Johannes Damen [QuMa0151804] en Petronella van Eekelen [QuMa0286806] (zie IX-r). Anna is overleden op 11-03-1927 in Wouw, 57 jaar oud. Anna trouwde, 24 jaar oud, op 08-01-1894 in Bergen op Zoom met **Antonius Linders [Quma0042403]**, 27 jaar oud. Antonius is geboren op 29-07-1866 in Bergen op Zoom, zoon van Jacobus Linders [Quma0042402] en Antonetta van Veldhoven [Quma0064203]. Van de geboorte is aangifte gedaan [bron: akte 164]. Antonius is overleden op 02-03-1943 in Roosendaal, 76 jaar oud.

Kind van Anna en Antonius:

1 Petronella Maria Antonetta Linders [Quma0042404], geboren op 18-07-1906 in Roosendaal.

5 Van Eekelen Antonius
1863 01

X-ad Antonius (Toon) van Eekelen [QuMa0286807] (afb. 5) is geboren op 10-02-1863 in Tholen, zoon van Adrianus Hendrikus (Adriaan) van Eekelen [QuMa0286806] (zie IX-s) en Anna (Anna) van Osta. Van de geboorte is aangifte gedaan [bron: akte 6]. Toon is overleden op 01-07-1934 in Halsteren, 71 jaar oud. Toon trouwde, 33 jaar oud, op 06-05-1896 in Halsteren [bron: akte 9] met **Hendrica Cornelia Schetters [Quma0244206]**, 32 jaar oud. Hendrica is geboren op 20-08-1863 in Halsteren, dochter van Johannes Mattheus Schetters [QuMa0541207] en Antonia Delwarel [Quma0244205]. Van de geboorte is aangifte gedaan op 20-08-1863 [bron: akte 57]. Hendrica is overleden op 05-03-1944 in Lepelstraat, 80 jaar oud.

Kinderen van Toon en Hendrica:

1 Adrianus Hendrikus (Janus) van Eekelen [Quma0244207], geboren op 17-04-1899 in Halsteren. Volgt XI-at.
2 Johannes Mattheus (Jan) van Eekelen [Quma0244207], geboren op 22-11-1901 in Halsteren. Volgt XI-au.

6 Van Eekelen Hendrika
1864 01

X-ae Hendrika Adriana (Dien) van Eekelen [QuMa0286807] (afb. 6) is geboren op 29-10-1864 in Tholen, dochter van Adrianus Hendrikus (Adriaan) van Eekelen [QuMa0286806] (zie IX-s) en Anna (Anna) van Osta. Dien is overleden op 20-01-1944 in Bergen op Zoom, 79 jaar oud. Dien trouwde, 28 jaar oud, op 04-05-1893 in Bergen op Zoom met **Petrus Raats [QuMa0313405]**, 34 jaar oud. Petrus is geboren op 08-03-1859 in Oud Gastel, zoon van Matthijs Raets [QuMa0313404] en Maria Hack. Petrus is overleden op 27-10-1929 in Halsteren, 70 jaar oud.

7 Van Eekelen Francina
1868 01

X-af Francina Pieternella (Sien) van Eekelen [QuMa0286807] (afb. 7) is geboren op 14-12-1868 in Tholen, dochter van Adrianus Hendrikus (Adriaan) van Eekelen [QuMa0286806] (zie IX-s) en Anna (Anna) van Osta. Sien is overleden op 06-05-1937 in Hontenisse, 68 jaar oud. Sien trouwde, 31 jaar oud, op 10-05-1900 in Tholen met **Johannes van Heese**, 31 of 32 jaar oud. Johannes is geboren in 1868 in Hontenisse.

8 Van Eekelen Cornelis
1871 01

X-ag Cornelis (Kees) van Eekelen [QuMa0286807] (afb. 8) is geboren op 24-01-1871 in Tholen, zoon van Adrianus Hendrikus (Adriaan) van Eekelen [QuMa0286806] (zie IX-s) en Anna (Anna) van Osta. Van de geboorte is aangifte gedaan [bron: akte 5]. Kees is overleden op 01-11-1942 in Bergen op Zoom, 71 jaar oud. Kees trouwde, 30 jaar oud, op 09-05-1901 in Wouw [bron: akte 16] met **Elisabeth Elst [QuMa0078805]**, 21 jaar oud. Elisabeth is geboren op 11-07-1879 in Wouw, dochter van Petrus Marinus Elst

[QuMa0078804] en Anna Maria Kraaijbeek. Van de geboorte is aangifte gedaan [bron: akte 56]. Elisabeth is overleden op 15-06-1948 in Bergen op Zoom, 68 jaar oud.

Kinderen van Kees en Elisabeth:

1 Anna Adriana (Anna) van Eekelen [QuMa0078806], geboren op 23-08-1902 in Tholen. Volgt XI-av.
2 Petrus Marinus (Piet) van Eekelen [QuMa0078806], geboren op 09-01-1904 in Tholen. Volgt XI-aw.
3 Hendrika Adriana (Dien) van Eekelen [QuMa0078806], geboren op 10-11-1905 in Tholen. Volgt XI-ax.
4 Johannes Adrianus (Jan) van Eekelen [QuMa0078806], geboren op 23-07-1907 in Tholen. Volgt XI-ay.
5 Maria Anna (Marie) van Eekelen [QuMa0078806], geboren op 03-03-1909 in Tholen. Volgt XI-az.
6 Petronella Antonia (Nelly) van Eekelen [QuMa0078806], geboren op 31-12-1911 in Tholen. Volgt XI-ba.
7 Wilhelmina Helena (Mien) van Eekelen [QuMa0078806], geboren op 25-08-1913 in Tholen. Volgt XI-bb.
8 Adrianus Hendrikus (Arjaan) van Eekelen [QuMa0078806], geboren op 16-08-1915 in Tholen. Arjaan is overleden op 22-11-1938 in Wassenaar, 23 jaar oud.
9 Francina Maria (Sien) van Eekelen [QuMa0078806], geboren op 15-08-1917 in Tholen. Volgt XI-bc.
10 Helena Elisabeth (Lena) van Eekelen [QuMa0078806], geboren op 20-06-1920 in Tholen. Volgt XI-bd.
11 Antonius Adrianus (Toon) van Eekelen [QuMa0078806], geboren op 21-12-1923 in Bergen op Zoom. Volgt XI-be.
12 Cornelis Johannes (Kees) van Eekelen [QuMa0078806], geboren op 18-04-1926 in Bergen op Zoom. Volgt XI-bf.

9 Van Eekelen Franciscus
1876 01

X-ah Franciscus (Frans) van Eekelen [QuMa0286807] (afb. 9) is geboren op 23-08-1876 in Tholen, zoon van Adrianus Hendrikus (Adriaan) van Eekelen [QuMa0286806] (zie IX-s) en Anna (Anna) van Osta. Frans is overleden op 31-10-1948 in Rotterdam, 72 jaar oud.

Beroep:
automobieldeskundige bij Belastingdienst Rotterdam

Frans trouwde, 28 jaar oud, op 12-06-1905 met **Catharina Jacoba (Catrien) Doeleman**, 20 jaar oud. Het kerkelijk huwelijk vond plaats op 12-06-1905. Catrien is geboren op 27-01-1885 in Moerkapelle. Catrien is overleden op 06-01-1976 in Rotterdam, 90 jaar oud.

Kinderen van Frans en Catrien:

1 Adrianus Hendricus Cornelis (Adrie) van Eekelen, geboren op 31-01-1906 in Gouda. Volgt XI-bg.
2 Henricus Cornelis Adrianus (Henk) van Eekelen, geboren op 05-07-1907 in Gouda. Volgt XI-bh.
3 Petrus Antonius (Piet) van Eekelen, geboren op 18-02-1920 in Rotterdam. Volgt XI-bi.
4 Jacoba Catharina Maria (Coba) van Eekelen, geboren op 27-05-1921 in Rotterdam. Volgt XI-bj.

10 Van Eekelen Pieternella 1878 01

X-ai Pieternella (Pie) van Eekelen [QuMa0286807] (afb. 10) is geboren op 16-06-1878 in Tholen, dochter van Adrianus Hendrikus (Adriaan) van Eekelen [QuMa0286806] (zie IX-s) en Anna (Anna) van Osta. Pie is overleden op 05-12-1961 in ’s Gravenhage, 83 jaar oud. Pie trouwde, 26 jaar oud, op 25-05-1905 in Tholen met **Anthonie Johannes Brons**, 31 jaar oud. Anthonie is geboren op 18-12-1873 in Sappemeer. Anthonie is overleden op 03-06-1944 in ’s Gravenhage, 70 jaar oud.

11 Van Eekelen Anna 1882 01

X-aj Anna Elizabeth (Anna) van Eekelen [QuMa0286807] (afb. 11) is geboren op 07-02-1882 in Tholen, dochter van Adrianus Hendrikus (Adriaan) van Eekelen [QuMa0286806] (zie IX-s) en Anna (Anna) van Osta. Anna is overleden op 31-03-1964 in ’s Gravenhage, 82 jaar oud. Anna trouwde, 44 jaar oud, op 05-05-1926 in Tholen met **Cornelis (Kees) Hazen [Quma0066206]**, 38 jaar oud. Kees is geboren op 30-05-1887 in Tholen, zoon van Adrianus Cornelis Hazen [Quma0066205] en Pieternella Catharina van Oeffelen. Kees is overleden op 18-09-1958 in Tholen, 71 jaar oud.

X-ak Joanna Maria van Eekelen [QuMa0144406] is geboren op 15-02-1871 in Tholen, dochter van Johannes van Eekelen [QuMa0286806] (zie IX-t) en Helena Brouwers [QuMa0144405]. Joanna is overleden op 23-09-1940 in Halsteren, 69 jaar oud. Van het overlijden is aangifte gedaan [bron: akte 57]. Joanna trouwde, 21 jaar oud, op 15-06-1892 in Halsteren [bron: Halsteren akte 10] met **Hendrik Mouwen [QuMa0043604]**, 25 jaar oud. Hendrik is geboren op 26-06-1866 in Halsteren, zoon van Kornelis Mouwen

[QuMa0043603] en Adriana Dietvorst [QuMa0159804]. Van de geboorte is aangifte gedaan [bron: akte 44]. Hendrik is overleden op 21-01-1951 in Halsteren, 84 jaar oud. Van het overlijden is aangifte gedaan [bron: Halsteren akte 10].

Kinderen van Joanna en Hendrik:

1 Cornelis Mouwen [QuMa0043605], geboren op 19-04-1893 in Halsteren. Van de geboorte is aangifte gedaan [bron: Halsteren akte 32]. Cornelis is overleden op 09-05-1893 in Halsteren, 20 dagen oud. Van het overlijden is aangifte gedaan [bron: Halsteren akte 14].
2 Helena Mouwen [QuMa0043605], geboren op 20-04-1894 in Halsteren. Volgt XI-bk.
3 Adriana Mouwen [QuMa0043605], geboren op 22-04-1895 in Halsteren. Volgt XI-bl.
4 Maria Mouwen [QuMa0043605], geboren op 23-10-1896 in Halsteren. Volgt XI-bm.
5 Hendrika Mouwen [QuMa0043605], geboren op 07-06-1898 in Halsteren. Volgt XI-bn.
6 Cornelis Mouwen [QuMa0043605], geboren op 03-12-1899 in Halsteren. Volgt XI-bo.
7 Catharina Mouwen [QuMa0043605], geboren op 23-07-1901 in Halsteren. Volgt XI-bp.
8 Johannes Mouwen [QuMa0043605], geboren op 09-05-1903 in Halsteren. Volgt XI-bq.
9 Christiaan Mouwen [QuMa0043605], geboren op 28-05-1904 in Halsteren. Volgt XI-br.
10 Philomina Mouwen [QuMa0043605], geboren op 24-07-1906 in Halsteren. Volgt XI-bs.
11 Wilhelmus Mouwen [QuMa0043605], geboren op 17-04-1908 in Halsteren. Wilhelmus is overleden op 28-02-1915 in Halsteren, 6 jaar oud. Van het overlijden is aangifte gedaan [bron: Halsteren akte 34].
12 Cornelia Mouwen [QuMa0043605], geboren op 17-02-1910 in Halsteren. Volgt XI-bt.
13 Johanna Mouwen [QuMa0043605], geboren op 05-05-1911 in Halsteren. Van de geboorte is aangifte gedaan [bron: Halsteren akte 56]. Johanna is overleden op 28-02-1919 in Halsteren, 7 jaar oud. Van het overlijden is aangifte gedaan [bron: Halsteren akte 22].
14 Adrianus Mouwen [QuMa0043605], geboren op 01-06-1914 in Halsteren. Volgt XI-bu.

X-al Cornelis van Eekelen [QuMa0144406] is geboren op 20-04-1876 in Tholen, zoon van Johannes van Eekelen [QuMa0286806] (zie IX-t) en Helena Brouwers [QuMa0144405]. Cornelis is overleden op 02-05-1941 in Halsteren, 65 jaar oud. Cornelis trouwde, 26 jaar oud, op 04-10-1902 in Halsteren [bron: akte 23] met **Johanna Maria Slootmans [QuMa0032005]**, 23 jaar oud. Johanna is geboren op 27-02-1879 in Halsteren, dochter van Christiaan Slootmans [QuMa0503206] en Adriana Bosters [QuMa0032004]. Van de geboorte is aangifte gedaan [bron: akte 12]. Johanna is overleden op 18-09-1940 in Halsteren, 61 jaar oud.

Kinderen van Cornelis en Johanna:

1 Johannes van Eekelen [QuMa0032006], geboren op 31-07-1903 in Halsteren.

2 Christianus van Eekelen [QuMa0032006], geboren op 22-11-1904 in Halsteren. Christianus is overleden op 10-07-1920 in Halsteren, 15 jaar oud.
3 Adriana van Eekelen [QuMa0032006], geboren op 20-03-1906 in Halsteren. Volgt XI-bv.
4 Helena van Eekelen [QuMa0032006], geboren op 12-09-1907 in Halsteren.
5 Franciscus van Eekelen [QuMa0032006], geboren op 05-04-1909 in Halsteren. Volgt XI-bw.
6 Hendrikus van Eekelen [QuMa0032006], geboren op 12-10-1910 in Halsteren. Hendrikus is overleden op 26-08-1911 in Halsteren, 10 maanden oud.
7 Adrianus van Eekelen [QuMa0032006], geboren op 29-12-1911 in Halsteren. Adrianus is overleden op 30-12-1911 in Halsteren, 1 dag oud.
8 Maria van Eekelen [QuMa0032006], geboren op 29-12-1911 in Halsteren. Maria is overleden op 30-12-1911 in Halsteren, 1 dag oud.
9 Johanna van Eekelen [QuMa0032006], geboren op 13-04-1913 in Halsteren. Johanna is overleden op 20-04-1913 in Halsteren, 7 dagen oud.
10 Hendrikus van Eekelen [QuMa0032006], geboren op 04-10-1915 in Halsteren. Volgt XI-bx.
11 Adrianus van Eekelen [QuMa0032006], geboren op 11-03-1917 in Halsteren. Volgt XI-by.
12 Catharina van Eekelen [QuMa0032006], geboren op 22-11-1918 in Halsteren. Catharina is overleden op 27-02-1919 in Halsteren, 3 maanden oud.
13 Cornelis van Eekelen [QuMa0032006], geboren op 09-07-1920 in Halsteren.
14 Hendrika van Eekelen [QuMa0032006], geboren op 29-01-1922 in Halsteren. Hendrika is overleden op 07-02-1923 in Halsteren, 1 jaar oud.

X-am Henrica van Eekelen [QuMa0144406] is geboren op 01-04-1878 in Halsteren, dochter van Johannes van Eekelen [QuMa0286806] (zie IX-t) en Helena Brouwers [QuMa0144405]. Van de geboorte is aangifte gedaan [bron: akte 17]. Henrica is overleden op 01-07-1967 in Halsteren, 89 jaar oud. Zij is begraven op 04-07-1967 in Lepelstraat. Henrica trouwde, 22 jaar oud, op 06-10-1900 in Halsteren [bron: akte 20] met **Adrianus van der Heijden [Quma0065005]**, 29 jaar oud. Adrianus is geboren op 09-04-1871 in Halsteren, zoon van Marijn van der Heijden [Quma0065004] en Petronilla Hagenaars [Quma0065004]. Van de geboorte is aangifte gedaan [bron: akte 23]. Adrianus is overleden op 14-12-1952 in Lepelstraat, 81 jaar oud.

X-an Catharina Cornelia van Eekelen [QuMa0144406] is geboren op 08-08-1881 in Halsteren, dochter van Johannes van Eekelen [QuMa0286806] (zie IX-t) en Helena Brouwers [QuMa0144405]. Van de geboorte is aangifte gedaan [bron: akte 57]. Catharina is overleden op 07-12-1938 in Halsteren, 57 jaar oud. Catharina trouwde, 21 jaar oud, op 04-10-1902 in Halsteren met **Adrianus van Dijk [QuMa0130207]**, 25 jaar oud. Adrianus is geboren op 22-06-1877 in Halsteren, zoon van Kornelis van Dijk en Adriana de Koning [QuMa0130206]. Van de geboorte is aangifte gedaan [bron: akte 40]. Adrianus is overleden op 06-04-1947 in Halsteren St. Elizabeth, 69 jaar oud.

Kinderen van Catharina en Adrianus:

1 Cornelis Petrus van Dijk [QuMa0130208], geboren op 26-02-1904 in Halsteren.
2 Adriana van Dijk [QuMa0130208], geboren op 16-11-1906 in Halsteren. Volgt XI-bz.
3 Helena van Dijk [QuMa0130208], geboren op 16-11-1906 in Halsteren.
4 Petronella van Dijk [QuMa0130208], geboren op 20-12-1911 in Halsteren. Volgt XI-ca.

X-ao Cornelia van Eekelen [QuMa0144406] is geboren op 03-02-1883 in Halsteren, dochter van Johannes van Eekelen [QuMa0286806] (zie IX-t) en Helena Brouwers [QuMa0144405]. Van de geboorte is aangifte gedaan [bron: akte 8]. Cornelia is overleden op 04-01-1967 in Halsteren, 83 jaar oud. Zij is begraven op 07-01-1967 in Halsteren. Cornelia trouwde, 21 jaar oud, op 08-10-1904 in Halsteren [bron: akte 29] met **Adrianus van Loon [QuMa0036604]**, 25 jaar oud. Adrianus is geboren op 20-01-1879 in Steenbergen, zoon van Marijn van Loon [Quma0072005] en Adriana Augustijn [QuMa0036603]. Adrianus is overleden op 22-11-1967 in Halsteren St. Elizabeth, 88 jaar oud. Hij is begraven in Halsteren [bron: A-243].

Kinderen van Cornelia en Adrianus:

1 Marinus van Loon [QuMa0036605], geboren op 24-08-1905 in Halsteren. Volgt XI-cb.
2 Helena van Loon [QuMa0036605], geboren op 15-09-1906 in Halsteren.
3 Johannes van Loon [QuMa0036605], geboren op 08-05-1908 in Halsteren. Volgt XI-cc.
4 Sebastiaan van Loon [QuMa0036605], geboren op 02-12-1909 in Halsteren. Volgt XI-cd.
5 Adriana van Loon [QuMa0036605], geboren op 10-11-1910 in Halsteren. Volgt XI-ce.
6 Johanna van Loon [QuMa0036605], geboren op 20-11-1911 in Halsteren. Johanna is overleden op 31-01-1913 in Halsteren, 1 jaar oud.
7 Wilhelmina van Loon [QuMa0036605], geboren op 01-11-1912 in Halsteren. Volgt XI-cf.
8 Cornelis van Loon [QuMa0036605], geboren op 16-02-1914 in Halsteren. Volgt XI-cg.
9 Antonius van Loon [QuMa0036605], geboren op 07-08-1915 in Halsteren.
10 Hendrika van Loon [QuMa0036605], geboren op 22-09-1916 in Halsteren.
11 Petrus van Loon [QuMa0036605], geboren op 23-02-1918 in Halsteren. Petrus is overleden op 07-07-1919 in Halsteren, 1 jaar oud.
12 Catharina van Loon [QuMa0036605], geboren op 29-05-1919 in Halsteren. Volgt XI-ch.
13 Petrus van Loon [QuMa0036605], geboren op 24-10-1920 in Halsteren. Petrus is overleden op 30-06-1941 in Beverwijk, 20 jaar oud.
14 Cornelia van Loon [QuMa0036605], geboren op 20-03-1922 in Halsteren.

X-ap Pieternella Joanna Hazen [Quma0066205] is geboren op 04-07-1858 in Tholen, dochter van Dingeman Adrianus Hazen [Quma0066204] en Maria Elisabeth Suijkerbuijk [QuMa0122705] (zie IX-x). Pieternella is overleden op 23-01-1922 in Delft, 63 jaar oud. Pieternella trouwde, 22 jaar oud, op 29-10-1880 in Nieuw-Vossemeer [bron: akte 10] met **Melchior de Jong [QuMa0275607]**, 24 jaar oud. Melchior is geboren op 20-12-1855 in Nieuw-Vossemeer, zoon van Melchior de Jonge [QuMa0968807] en Jacoba Machielsen van de Parre [QuMa0275606]. Van de geboorte is aangifte gedaan op 20-12-1855 [bron: akte 28]. Melchior is overleden op 04-03-1935 in Eindhoven, 79 jaar oud.

Beroep:
borstelmaker

Kinderen van Pieternella en Melchior:

1 Melchior Adrianus de Jong [Quma0066206], geboren op 27-09-1881 in Nieuw-Vossemeer. Van de geboorte is aangifte gedaan op 27-09-1881 [bron: akte 23].
2 Adrianus Melchior de Jong [Quma0066206], geboren op 31-01-1883 in Nieuw-Vossemeer. Van de geboorte is aangifte gedaan op 01-02-1883 [bron: akte 4]. Adrianus is overleden op 01-03-1883 in Nieuw-Vossemeer, 1 maand oud. Van het overlijden is aangifte gedaan op 01-03-1883 [bron: akte 8].
3 Maria Elisabeth de Jong [Quma0066206], geboren op 23-02-1884 in Nieuw-Vossemeer. Van de geboorte is aangifte gedaan op 23-02-1884 [bron: akte 4]. Maria is overleden op 22-01-1885 in Nieuw-Vossemeer, 10 maanden oud. Van het overlijden is aangifte gedaan op 22-01-1885 [bron: akte 4].
4 Adrianus Johannes de Jong [Quma0066206], geboren op 11-06-1885 in Nieuw-Vossemeer. Van de geboorte is aangifte gedaan op 11-06-1885 [bron: akte 14]. Adrianus is overleden op 02-09-1885 in Nieuw-Vossemeer, 2 maanden oud. Van het overlijden is aangifte gedaan op 02-09-1885 [bron: akte 27].
5 Johanna Maria de Jong [Quma0066206], geboren op 26-09-1886 in Nieuw-Vossemeer. Van de geboorte is aangifte gedaan op 27-09-1886 [bron: akte 18]. Johanna is overleden op 13-10-1886 in Nieuw-Vossemeer, 17 dagen oud. Van het overlijden is aangifte gedaan op 13-10-1886 [bron: akte 18].
6 Adrianus Michiel de Jong [Quma0066206], geboren op 29-03-1888 in Nieuw-Vossemeer. Volgt XI-ci.
7 Maria Wilhelmina de Jong [Quma0066206], geboren op 11-05-1893 in Nieuw-Vossemeer. Maria is overleden op 29-10-1893 in Nieuw-Vossemeer, 5 maanden oud. Van het overlijden is aangifte gedaan op 29-10-1893 [bron: akte 19].
8 Doodgeboren Dochter de Jong [Quma0066206], levenloos geboren dochter, geboren op 20-12-1895 in Steenbergen. Van het overlijden is aangifte gedaan op 20-12-1895 [bron: akte 169].
9 Johannes de Jong [Quma0066206], geboren in 1898. Volgt XI-cj.

X-aq Franciscus Laurentius Hazen [Quma0066205] is geboren op 14-02-1862 in Tholen, zoon van Dingeman Adrianus Hazen [Quma0066204] en Maria Elisabeth Suijkerbuijk [QuMa0122705] (zie IX-x). Franciscus is overleden op 08-01-1909 in Steenbergen, 46 jaar oud. Van het overlijden is aangifte gedaan op 08-01-1909 [bron: akte 7]. Franciscus trouwde, 30 jaar oud, op 22-02-1892 in Steenbergen [bron: akte 9] met **Wilhelmina Hekelaar**, 40 jaar oud. Wilhelmina is geboren op 28-06-1851 in Steenbergen, dochter van Adriaan Hekelaar en Johanna Weijmans. Wilhelmina is weduwe van Kornelis Raats [QuMa0134205] (1844-1888), met wie zij trouwde op 09-05-1882 in Steenbergen [bron: akte 13]. Wilhelmina trouwde later op 13-08-1912 in Steenbergen met Kornelis Rombouts [QuMa0032203] (1839-1930).

X-ar Johanna Maria Hazen [Quma0066205] is geboren op 18-11-1863 in Tholen, dochter van Dingeman Adrianus Hazen [Quma0066204] en Maria Elisabeth Suijkerbuijk [QuMa0122705] (zie IX-x). Johanna trouwde, 33 jaar oud, op 22-02-1897 in Steenbergen met **Johannes Jongenelen [QuMa0135006]**, 43 jaar oud. Johannes is geboren op 20-03-1853 in Wouw, zoon van Henricus Jongenelen [QuMa0323805] en Anna Cornelia Oerlemans [QuMa0135005]. Johannes is overleden op 10-03-1924 in Roosendaal, 70 jaar oud. Johannes is weduwnaar van Adriana Cornelia Vos [QuMa0134205] (geb. 1857), met wie hij trouwde op 03-02-1890 in Steenbergen [bron: akte 1].

X-as Johannes Adrianus Hazen [Quma0066205] is geboren op 04-10-1868 in Steenbergen, zoon van Dingeman Adrianus Hazen [Quma0066204] en Maria Elisabeth Suijkerbuijk [QuMa0122705] (zie IX-x). Johannes is overleden op 08-11-1946 in

Roosendaal, 78 jaar oud. Johannes trouwde, 28 jaar oud, op 12-05-1897 in 's Heerenhoek met **Maria Johanna Spelier**, 24 of 25 jaar oud. Maria is geboren in 1872 in Overzande.

X-at Adrianus Nicolaas Haast [QuMa0122706] is geboren op 05-04-1873 in Roosendaal, zoon van Petrus Haast en Johanna Christina Suijkerbuijk [QuMa0122705] (zie IX-y). Adrianus trouwde, 25 jaar oud, op 20-09-1898 in Steenbergen met **Wilhelmina Maria Petronilla van Leest [QuMa0134206]**, 26 jaar oud. Wilhelmina is geboren op 25-09-1871 in Steenbergen, dochter van Petrus (Pieter) van Leest en Wilhelmina Petronilla Raats [QuMa0134205]. Van de geboorte is aangifte gedaan [bron: akte 138]. Wilhelmina is overleden op 22-12-1938 in Steenbergen, 67 jaar oud.

X-au Adrianus Franciscus Suijkerbuijk [QuMa0123805] is geboren op 07-09-1867 in Essen, zoon van Johannes Petrus Suijkerbuijk [QuMa0123804] (zie IX-aa) en Maria Sanders [QuMa0130604]. Adrianus is overleden op 07-09-1925 in Essen, 58 jaar oud. Adrianus trouwde, 22 jaar oud, op 26-03-1890 in Essen met **Joanna Maria Wesenbeek [Quma0089405]**, 26 jaar oud. Joanna is geboren op 20-01-1864 in Essen, dochter van Henricus Wesenbeek [QuMa0182204] en Anna Cornelia Nelen [Quma0089404]. Joanna is overleden op 08-03-1830 in Essen.

Kinderen van Adrianus en Joanna:

1 Anna Maria Suijkerbuijk [Quma0089406], geboren op 25-12-1890 in Essen. Anna is overleden op 12-11-1942 in Essen, 51 jaar oud.
2 Adrianus Johannes Suijkerbuijk [Quma0089406], geboren op 13-08-1892 in Essen. Volgt XI-ck.
3 Johanna Petronella Suijkerbuijk [Quma0089406], geboren op 22-12-1894 in Essen. Johanna is overleden op 16-10-1964 in Essen, 69 jaar oud.
4 Florimond Franciscus Suijkerbuijk [Quma0089406], geboren op 08-10-1898 in Essen. Hij is gedoopt [bron: reg nr 77]. Florimond is overleden op 09-02-1899 in Essen, 4 maanden oud. Van het overlijden is aangifte gedaan op 18-09-1855 [bron: akte nr 183].
5 Maria Cornelia Adriana Suijkerbuijk [Quma0089406], geboren op 21-09-1900 in Essen. Maria is overleden in 1992 in Berlaar, 91 of 92 jaar oud.
6 Johanna Mathilda Suijkerbuijk [Quma0089406], geboren op 01-06-1903 in Essen. Johanna is overleden op 22-09-1958 in Stevoort, 55 jaar oud.

X-av Petronella Suijkerbuijk [QuMa0123805] is geboren op 27-06-1872 in Essen, dochter van Johannes Petrus Suijkerbuijk [QuMa0123804] (zie IX-aa) en Maria Sanders [QuMa0130604]. Petronella is overleden op 30-01-1961 in Antwerpen (B), 88 jaar oud. Petronella trouwde, 24 jaar oud, op 28-12-1896 in Essen met **Franciscus Neijs**, 25 jaar oud. Franciscus is geboren op 11-02-1871 in Zundert, zoon van Joannes Neijs en Maria Cornelia Jacobs.

X-aw Joanna Maria Suijkerbuijk [QuMa0123805] is geboren op 15-05-1875 in Essen, dochter van Johannes Petrus Suijkerbuijk [QuMa0123804] (zie IX-aa) en Maria Sanders [QuMa0130604]. Joanna is overleden op 06-01-1953 in Antwerpen (B), 77 jaar oud. Joanna trouwde, 32 jaar oud, op 28-04-1908 in Essen met **Petrus Ludovicus van der Velden**, 33 jaar oud. Petrus is geboren op 29-04-1874.

X-ax Petrus Josephus Suijkerbuijk [QuMa0123805] is geboren op 03-03-1878 in Essen, zoon van Johannes Petrus Suijkerbuijk [QuMa0123804] (zie IX-aa) en Maria Sanders [QuMa0130604]. Petrus is overleden op 28-12-1928 in Essen, 50 jaar oud.

Petrus trouwde, 23 jaar oud, op 23-10-1901 in Essen met **Maria Cornelia Bruijnseels [QuMa0037403]**, 34 jaar oud. Maria is geboren op 01-04-1867 in Essen, dochter van Petrus Johannes Bruijnseels [QuMa0159804] en Antonia Bastiaensen [QuMa0037402]. Maria is overleden op 12-03-1932 in Essen, 64 jaar oud.

Kinderen van Petrus en Maria:

1 Alphonsus Johannes Suijkerbuijk [QuMa0037404], geboren op 21-09-1902 in Essen. Alphonsus is overleden op 30-12-1902 in Essen, 3 maanden oud.
2 Rosalia Antonia Elisabeth Suijkerbuijk [QuMa0037404], geboren op 28-11-1903 in Essen. Volgt XI-cl.
3 Doodgeboren Dochter Suijkerbuijk [QuMa0037404], levenloos geboren dochter, geboren op 12-02-1906 in Essen.
4 Ivo Johannes Franciscus Suijkerbuijk [QuMa0037404], geboren op 07-01-1907 in Essen. Volgt XI-cm.
5 Antonia Adriana Cornelia Suijkerbuijk [QuMa0037404], geboren op 22-05-1908 in Essen. Volgt XI-cn.

X-ay Franciscus Adrianus Suijkerbuijk [QuMa0123805] is geboren op 26-08-1882 in Essen, zoon van Johannes Petrus Suijkerbuijk [QuMa0123804] (zie IX-aa) en Maria Sanders [QuMa0130604]. Franciscus is overleden op 04-12-1963 in Essen, 81 jaar oud. Franciscus trouwde, 23 jaar oud, op 22-08-1906 in Essen met **Maria Catharina Ooye**, 22 jaar oud. Maria is geboren op 23-09-1883 in Kalmthout, dochter van Adrianus Ooye en Philomena Vermeulen. Maria is overleden op 12-03-1935 in Antwerpen (B), 51 jaar oud.

Kinderen van Franciscus en Maria:

1 Maria Julia Suijkerbuijk [QuMa0123806], geboren op 02-08-1907 in Essen. Volgt XI-co.
2 Philomena Ludovica Martha Suijkerbuijk [QuMa0123806], geboren op 28-09-1908 in Essen. Volgt XI-cp.
3 Jeannette Petronella Suijkerbuijk [QuMa0123806], geboren op 21-02-1910 in Essen. Volgt XI-cq.
4 Mathilda Johanna Suijkerbuijk [QuMa0123806], geboren op 14-05-1911 in Essen. Mathilda is overleden op 03-07-1912 in Essen, 1 jaar oud.
5 Johannes Cyrille Suijkerbuijk [QuMa0123806], geboren op 25-12-1912 in Essen. Volgt XI-cr.
6 Rosalia Maria Cornelia Suijkerbuijk [QuMa0123806], geboren op 06-10-1914 in Essen. Volgt XI-cs.
7 Jacobus Firmin Suijkerbuijk [QuMa0123806], geboren op 17-01-1916 in Essen. Volgt XI-ct.
8 Albertina Anna Elisabeth Suijkerbuijk [QuMa0123806], geboren op 28-10-1917 in Essen. Volgt XI-cu.
9 Ernest Frans Lodewijk Suijkerbuijk [QuMa0123806], geboren op 31-05-1919 in Essen. Ernest is overleden op 17-03-1943 in Rusland, 23 jaar oud.
10 Jan Alois Suijkerbuijk [QuMa0123806], geboren op 01-10-1920 in Essen. Jan is overleden op 20-02-1921 in Essen, 4 maanden oud.
11 Gaston Petrus Suijkerbuijk [QuMa0123806], geboren op 24-12-1921 in Essen. Volgt XI-cv.
12 Sara Francisca Suijkerbuijk [QuMa0123806], geboren op 01-12-1923 in Essen. Volgt XI-cw.

13 Rachel Richard Suijkerbuijk [QuMa0123806], geboren op 03-03-1926 in Essen. Rachel is overleden op 14-03-1926 in Essen, 11 dagen oud.

X-az Maria Cornelia Suijkerbuijk [QuMa0123805] is geboren op 08-01-1886 in Essen, dochter van Johannes Petrus Suijkerbuijk [QuMa0123804] (zie IX-aa) en Maria Sanders [QuMa0130604]. Maria is overleden op 19-01-1958 in Antwerpen (B), 72 jaar oud. Maria:
(1) trouwde, 25 jaar oud, op 31-05-1911 in Essen met **Franciscus Storms**.
(2) trouwde, 39 jaar oud, op 29-12-1925 in Antwerpen (B) met **Victor Simon Bellekens**.

X-ba Johannes Petrus Suijkerbuijk [QuMa0157006] is geboren op 11-02-1882 in Huijbergen, zoon van Adrianus Suijkerbuijk [QuMa0338405] (zie IX-ab) en Adriana van Mechelen [QuMa0157005]. Johannes is overleden op 07-08-1913 in Woensdrecht, 31 jaar oud. Johannes trouwde, 28 jaar oud, op 03-08-1910 in Woensdrecht met **Susanna Cornelia Michielsen [QuMa0495208]**, 28 jaar oud. Susanna is geboren op 29-07-1882 in Woensdrecht, dochter van Jacobus Wilhelmus Michielsen [QuMa0495207] en Petronella Nuijts. Susanna is overleden op 11-11-1962 in Putte, 80 jaar oud. Susanna trouwde later op 11-07-1917 in Woensdrecht met Petrus Adrianus Suijkerbuijk [QuMa0157006] (1887-1949), zie X-bd.

Kinderen van Johannes en Susanna:

1 Doodgeboren Kind Suijkerbuijk [QuMa0157007], levenloos geboren kind, geboren op 12-05-1911 in Woensdrecht.
2 Adrianus Jacobus Suijkerbuijk [QuMa0157007], geboren op 25-05-1912 in Woensdrecht. Volgt XI-cx.
3 Johannes Petrus Adrianus Suijkerbuijk [QuMa0157007], geboren op 23-02-1914 in Woensdrecht. Johannes is overleden op 21-09-1914 in Woensdrecht, 6 maanden oud.

X-bb Johannes Franciscus Suijkerbuijk [QuMa0157006] is geboren op 07-07-1883 in Huijbergen, zoon van Adrianus Suijkerbuijk [QuMa0338405] (zie IX-ab) en Adriana van Mechelen [QuMa0157005]. Johannes is overleden op 28-03-1964 in Huijbergen, 80 jaar oud. Johannes trouwde, 34 jaar oud, op 17-02-1918 in Huijbergen met **Mathilde van Agtmaal**, 16 jaar oud. Mathilde is geboren op 13-09-1901 in Kalmthout, dochter van Henricus van Agtmaal [QuMa0282008] en Sophia Peeters. Mathilde is overleden op 09-07-1970 in Bergen op Zoom, 68 jaar oud.

Kind van Johannes en Mathilde:

1 Johanna Sophia Suijkerbuijk [QuMa0157007], geboren op 28-05-1920 in Huijbergen. Volgt XI-cy.

X-bc Petrus Johannes Josephus Suijkerbuijk [QuMa0157006] is geboren op 13-12-1884 in Huijbergen, zoon van Adrianus Suijkerbuijk [QuMa0338405] (zie IX-ab) en Adriana van Mechelen [QuMa0157005]. Petrus is overleden op 02-02-1954 in Roosendaal, 69 jaar oud.
Predikaat:
armbestuurslid (lid van het Parochiaal Armbestuur van St Jan;
weldoener der kerk.)
Petrus trouwde, 28 jaar oud, op 07-10-1913 in Roosendaal met **Johanna Petronella Adriana Kuijpers**, 30 jaar oud. Johanna is geboren op 27-05-1883 in Roosendaal,

dochter van Carel Adrianus Kuijpers en Anna Maria Buijs. Johanna is overleden op 21-11-1958 in Roosendaal, 75 jaar oud.

Kinderen van Petrus en Johanna:

1 Adrianus Antonius Johannes Suijkerbuijk [QuMa0157007], geboren op 14-09-1914 in Roosendaal. Volgt XI-cz.
2 Charles Adrianus Petrus Suijkerbuijk [QuMa0157007], geboren op 16-11-1918 in Roosendaal. Charles is overleden op 06-02-1996 in Halsteren, 77 jaar oud.
3 Johannes Petrus Antonius Suijkerbuijk [QuMa0157007], geboren op 26-04-1920 in Roosendaal. Volgt XI-da.
4 Petrus Adrianus Cornelis Maria Suijkerbuijk [QuMa0157007], geboren op 09-09-1922 in Roosendaal. Volgt XI-db.
5 Antonius Petrus Josephus Suijkerbuijk [QuMa0157007], geboren op 03-04-1925 in Roosendaal. Antonius is overleden op 29-04-1925 in Roosendaal, 26 dagen oud.
6 Adriana Anna Maria Dimphna Suijkerbuijk [QuMa0157007], geboren op 15-04-1927 in Roosendaal.

X-bd Petrus Adrianus Suijkerbuijk [QuMa0157006] is geboren op 01-02-1887 in Huijbergen, zoon van Adrianus Suijkerbuijk [QuMa0338405] (zie IX-ab) en Adriana van Mechelen [QuMa0157005]. Petrus is overleden op 31-05-1949 in Bergen op Zoom, 62 jaar oud. Petrus trouwde, 30 jaar oud, op 11-07-1917 in Woensdrecht met **Susanna Cornelia Michielsen [QuMa0495208]**, 34 jaar oud. Susanna is geboren op 29-07-1882 in Woensdrecht, dochter van Jacobus Wilhelmus Michielsen [QuMa0495207] en Petronella Nuijts. Susanna is overleden op 11-11-1962 in Putte, 80 jaar oud. Susanna is weduwe van Johannes Petrus Suijkerbuijk [QuMa0157006] (1882-1913), met wie zij trouwde op 03-08-1910 in Woensdrecht, zie X-ba.

Kinderen van Petrus en Susanna:

1 Johannes Franciscus Suijkerbuijk [QuMa0157007], geboren op 29-04-1918 in Woensdrecht. Johannes is overleden op 24-11-1918 in Woensdrecht, 6 maanden oud.
2 Egidius Jacobus Johannes Suijkerbuijk [QuMa0157007], geboren op 27-10-1919 in Woensdrecht. Volgt XI-dc.
3 Petronella Maria Adriana Suijkerbuijk [QuMa0157007], geboren op 17-11-1922 in Woensdrecht. Volgt XI-dd.
4 Petrus Johannes Suijkerbuijk [QuMa0157007], geboren op 02-10-1924 in Woensdrecht. Volgt XI-de.
5 Henricus Johannes Suijkerbuijk [QuMa0157007], geboren op 05-06-1926 in Woensdrecht. Henricus is overleden op 30-06-1926 in Woensdrecht, 25 dagen oud.

X-be Petrus Suijkerbuijk [QuMa0157006] is geboren op 31-10-1890 in Huijbergen, zoon van Adrianus Suijkerbuijk [QuMa0338405] (zie IX-ab) en Adriana van Mechelen [QuMa0157005]. Petrus is overleden op 23-06-1974 in Essen, 83 jaar oud. Petrus trouwde, 41 jaar oud, op 23-08-1932 in Antwerpen met **Maria Johanna Fraters [QuMa0281407]**, 26 jaar oud. Maria is geboren op 09-03-1906 in Kalmthout, dochter van Johannes Ludovicus Fraters [QuMa0281406] en Johanna Paulina Wyters.

Kinderen van Petrus en Maria:

1 Herman Frans Adriaan Suijkerbuijk [QuMa0157007], geboren op 05-01-1934 in Kapellen. Volgt XI-df.
2 Opvraagbaar via info@stichtingQuMa.nl.
3 Adriana Julia Maria Suijkerbuijk [QuMa0157007], geboren op 04-02-1937 in Kalmthout. Volgt XI-dg.
4 Leo Ludovicus Jozef Suijkerbuijk [QuMa0157007], geboren op 05-01-1938 in Kalmthout. Volgt XI-dh.
5 Opvraagbaar via info@stichtingQuMa.nl. Volgt XI-di.
6 Opvraagbaar via info@stichtingQuMa.nl. Volgt XI-dj.
7 Opvraagbaar via info@stichtingQuMa.nl. Volgt XI-dk.
8 Opvraagbaar via info@stichtingQuMa.nl. Volgt XI-dl.

X-bf Cornelis Henricus Suijkerbuijk [QuMa0157006] is geboren op 27-03-1892 in Huijbergen, zoon van Adrianus Suijkerbuijk [QuMa0338405] (zie IX-ab) en Adriana van Mechelen [QuMa0157005]. Van de geboorte is aangifte gedaan [bron: akte 4]. Cornelis is overleden op 09-01-1976 in Huijbergen, 83 jaar oud. Cornelis trouwde, 29 jaar oud, op 28-04-1921 in Huijbergen [bron: akte 3] met **Maria Elisabeth Verhaert [Quma0064406]**, 29 jaar oud. Maria is geboren op 12-08-1891 in Roosendaal, dochter van Leonardus Verhaert [Quma0064405] en Engelina IJzermans [Quma0079804]. Van de geboorte is aangifte gedaan op 13-08-1891 [bron: akte 239]. Maria is overleden op 12-09-1966 in Huijbergen, 75 jaar oud. Van het overlijden is aangifte gedaan op 12-09-1966 [bron: akte 8].

X-bg Joannes Franciscus van Mechelen [QuMa0123805] is geboren in 1875 in Woensdrecht, zoon van Petrus van Mechelen en Cornelia Suijkerbuijk [QuMa0123804] (zie IX-ac). Joannes trouwde, 33 of 34 jaar oud, op 12-10-1909 in Woensdrecht [bron: akte 21] met **Maria Petronella Bril [Quma0083005]**, 29 jaar oud. Maria is geboren op 21-05-1880 in Woensdrecht, dochter van Maximilianus Bril en Apolonia Verbeek [Quma0083004].

X-bh Adrianus Ludovicus van Mechelen [QuMa0123805] is geboren in 1879 in Ekeren, zoon van Petrus van Mechelen en Cornelia Suijkerbuijk [QuMa0123804] (zie IX-ac). Adrianus is overleden op 30-12-1970 in Bergen op Zoom, 90 of 91 jaar oud. Van het overlijden is aangifte gedaan op 31-12-1970 [bron: akte 501]. Adrianus:
(1) trouwde, 23 of 24 jaar oud, op 05-10-1903 in Rucphen [bron: akte 33] met **Maria Johanna Jongenelen [QuMa0333207]**, 27 jaar oud. Maria is geboren op 31-10-1875 in Rucphen, dochter van Jacobus Adrianus Jongeneelen [QuMa0370605] en Dimphna Jongmans [QuMa0333206]. Maria is overleden op 30-01-1930 in Rucphen, 54 jaar oud. Van het overlijden is aangifte gedaan [bron: akte 14].
(2) trouwde, 51 of 52 jaar oud, op 29-12-1931 in Roosendaal [bron: akte 102] met **Antonia Nagtzaam [Quma0069205]**, 48 jaar oud. Antonia is geboren op 24-02-1883 in Standdaarbuiten, dochter van Thomas Nagtzaam en Anna Maria Buuron [Quma0069204]. Antonia is overleden op 21-04-1966 in Bergen op Zoom, 83 jaar oud. Van het overlijden is aangifte gedaan op 25-04-1966 [bron: akte 131].

Kinderen van Adrianus en Maria:

1 Petrus Jacobus van Mechelen [QuMa0123806], geboren op 25-01-1905 in Rucphen. Van de geboorte is aangifte gedaan op 28-01-1905 [bron: akte 15].
2 Jacobus Cornelis van Mechelen [QuMa0123806], geboren op 22-02-1906 in Rucphen. Volgt XI-dm.

3 Dijmphna Maria Judoca van Mechelen [QuMa0123806], geboren op 20-02-1907 in Rucphen. Van de geboorte is aangifte gedaan op 22-02-1907 [bron: Akte 24].
4 Johannes Franciscus van Mechelen [QuMa0123806], geboren op 04-02-1908 in Rucphen. Volgt XI-dn.
5 Stanislaus Jacobus van Mechelen [QuMa0123806], geboren op 02-07-1909 in Rucphen. Volgt XI-do.
6 Franciscus Judocus van Mechelen [QuMa0123806], geboren op 01-01-1911 in Rucphen. Van de geboorte is aangifte gedaan op 03-01-1911 [bron: Akte 2]. Franciscus is overleden op 08-05-1911 in Rucphen, 4 maanden oud. Van het overlijden is aangifte gedaan [bron: akte 45].
7 Franciscus Marinus van Mechelen [QuMa0123806], geboren op 25-12-1911 in Rucphen. Volgt XI-dp.
8 Josephus Marinus Petrus van Mechelen [QuMa0123806], geboren op 27-07-1913 in Rucphen. Volgt XI-dq.
9 Anna Cornelia Louisa van Mechelen [QuMa0123806], geboren op 10-07-1914 in Rucphen. Van de geboorte is aangifte gedaan op 11-07-1914 [bron: akte 114]. Anna is overleden op 25-09-1914 in Rucphen, 2 maanden oud. Van het overlijden is aangifte gedaan op 26-09-1914 [bron: akte 72].

X-bi Anna Catharina Helena Prop [Quma0041804] is geboren op 23-08-1858 in Essen-Nieuwstraat, dochter van Franciscus Nicolaas Prop [Quma0041803] (zie IX-ad) en Maria Catharina van Laerhoven [QuMa0149803]. Anna trouwde, 22 jaar oud, op 28-12-1880 in Essen met **Cornelis Franciscus Jessen**, 25 of 26 jaar oud. Cornelis is geboren in 1854 in Oostmalle (B).

X-bj Gerardus Norbertus van Bragt [Quma0041804] is geboren op 06-01-1860 in Essen-Heuvel, zoon van Johannes Cornelis van Bragt en Maria Catharina Prop [Quma0041803] (zie IX-af). Gerardus trouwde, 25 jaar oud, op 22-09-1885 in Essen met **Catharina Maria Blankers [QuMa0306207]**, 23 jaar oud. Catharina is geboren op 24-09-1861 in Essen-Nieuwstraat, dochter van Josephus Hubertus Blankers [QuMa0306206] en Antonia van de Sande.

X-bk Johannes Franciscus van Bragt [Quma0041804] is geboren op 24-06-1861 in Essen-Heuvel, zoon van Johannes Cornelis van Bragt en Maria Catharina Prop [Quma0041803] (zie IX-af). Johannes trouwde, 25 jaar oud, op 03-05-1887 in Essen met **Johanna Rosalia Blankers [QuMa0306207]**, 23 jaar oud. Johanna is geboren op 13-07-1863 in Essen-Nieuwstraat, dochter van Josephus Hubertus Blankers [QuMa0306206] en Antonia van de Sande.

X-bl Petrus Joannes Goossens [QuMa0010401] is geboren op 16-08-1824 in Essen-Moerkant, zoon van Cornelis Paessen Goossens [QuMa0010400] en Maria Helena Neefs [QuMa0010500] (zie IX-ag). Petrus is overleden op 24-12-1902 in Huijbergen, 78 jaar oud. Petrus trouwde, 51 jaar oud, op 22-06-1876 in Huijbergen [bron: Akte 2] met **Jozina Lenaarts [QuMa0271805]**, 42 jaar oud. Jozina is geboren op 17-01-1834 in Huijbergen, dochter van Petrus Lenaarts en Petronella Benedictus Bogaarts [QuMa0271804].

X-bm Adrianus Goossens [QuMa0010401] is geboren op 14-03-1827 in Essen, zoon van Cornelis Paessen Goossens [QuMa0010400] en Maria Helena Neefs [QuMa0010500] (zie IX-ag). Adrianus is overleden op 20-07-1902 in Bergen op Zoom, 75 jaar oud. Van het overlijden is aangifte gedaan [bron: akte 151]. Adrianus:

(1) trouwde, 29 jaar oud, op 19-11-1856 in Woensdrecht [bron: akte 9] met **Suzanna Koolen [QuMa0495209]**, 23 jaar oud. Suzanna is geboren op 13-01-1833 in Woensdrecht, dochter van Johannes Baptist Koolen [QuMa0495208] en Maria Catharina van Gorp. Van de geboorte is aangifte gedaan [bron: Akte 2]. Suzanna is overleden op 13-07-1860 in Woensdrecht, 27 jaar oud.
(2) trouwde, 41 jaar oud, op 01-05-1868 in Woensdrecht met **Joanna de Weerd**, 61 jaar oud. Joanna is een dochter van Cornelis de Weerd en Dingena Bogaerts. Zij is gedoopt op 04-12-1806 in Woensdrecht. Joanna is overleden op 21-01-1875 in Bergen op Zoom, 68 jaar oud. Van het overlijden is aangifte gedaan [bron: akte 17]. Joanna is weduwe van Johannes Wilhelmus de Crom [QuMa0307204] (1807-1863), met wie zij trouwde op 21-12-1827 in Halsteren.
(3) trouwde, 49 jaar oud, op 07-08-1876 in Woensdrecht met **Isabella Jansen**, 38 jaar oud. Isabella is geboren op 10-03-1838 in Woensdrecht, dochter van Petrus Franciscus Jansen en Isabella Verhulst. Van de geboorte is aangifte gedaan [bron: akte 9]. Isabella is overleden op 26-02-1900 in Bergen op Zoom, 61 jaar oud. Van het overlijden is aangifte gedaan [bron: akte 74]. Isabella is weduwe van Anthonij van den Boom [Quma0061203] (1828-1871), met wie zij trouwde op 15-07-1867 in Woensdrecht [bron: akte 17].

Kinderen van Adrianus en Suzanna:

1 Johannes Baptist Goossens [QuMa0010402], geboren op 25-09-1853 in Woensdrecht. Volgt XI-dr.
2 Maria Elisabeth Goossens [QuMa0010402], geboren op 01-01-1857 in Woensdrecht. Van de geboorte is aangifte gedaan [bron: akte 1].
3 Cornelis Goossens [QuMa0010402], geboren op 19-11-1859 in Woensdrecht. Van de geboorte is aangifte gedaan [bron: akte 58]. Cornelis is overleden op 19-11-1859 in Woensdrecht, geen dag oud.
4 Doodgeboren Dochter Goossens [QuMa0010402], levenloos geboren dochter, geboren op 19-11-1859 in Woensdrecht.

Kinderen van Adrianus en Isabella:

5 Johanna Goossens [QuMa0010402], geboren op 25-11-1876 in Woensdrecht. Volgt XI-ds.
6 Carolina Goossens [QuMa0010402], geboren op 09-02-1878 in Woensdrecht. Van de geboorte is aangifte gedaan op 10-02-1878 [bron: akte 8]. Carolina is overleden op 22-09-1878 in Woensdrecht, 7 maanden oud. Van het overlijden is aangifte gedaan [bron: akte 42].
7 Philomena Goossens [QuMa0010402], geboren op 04-10-1879 in Bergen op Zoom. Volgt XI-dt.

X-bn Johannes Franciscus Goossens [QuMa0010401] is geboren op 19-09-1835 in Wouw, zoon van Cornelis Paessen Goossens [QuMa0010400] en Maria Helena Neefs [QuMa0010500] (zie IX-ag). Van de geboorte is aangifte gedaan op 19-09-1835 [bron: Register van geboorten Wouw 1835, akte 59]. Johannes is overleden op 16-10-1902 in Woensdrecht, 67 jaar oud. Johannes trouwde, 27 jaar oud, op 06-12-1862 in Wouw [bron: akte 9] met **Petronella Luijsterburgh [Quma0083405]**, 22 jaar oud. Petronella is geboren op 04-09-1840 in Woensdrecht, dochter van Wilhelmus Luijsterburgh [Quma0083404] en Joanna de Krom [Quma0088403]. Petronella is overleden op 04-03-1907 in Woensdrecht, 66 jaar oud.

Kinderen van Johannes en Petronella:

1 Cornelis Goossens [QuMa0010402], geboren op 14-02-1863 in Woensdrecht. Volgt XI-du.
2 Anthonius Goossens [QuMa0010402], geboren op 02-02-1865 in Woensdrecht. Volgt XI-dv.
3 Anna Cornelia Goossens [QuMa0010402], geboren op 18-10-1867 in Woensdrecht. Volgt XI-dw.
4 Adrianus Goossens [QuMa0010402], geboren op 26-06-1870 in Woensdrecht. Volgt XI-dx.
5 Wilhelmus Goossens [QuMa0010402], geboren op 20-11-1872 in Woensdrecht. Volgt XI-dy.
6 Petrus Johannes Goossens [QuMa0010402], geboren op 06-09-1875 in Woensdrecht. Volgt XI-dz.
7 Maria Helena Goossens [QuMa0010402], geboren op 13-04-1877 in Woensdrecht. Volgt XI-ea.
8 Petrus Josephus Goossens [QuMa0010402], geboren op 17-09-1879 in Woensdrecht. Volgt XI-eb.
9 Isabella Goossens [QuMa0010402], geboren op 08-10-1882 in Woensdrecht.
10 Julia Goossens [QuMa0010402], geboren op 25-04-1885 in Woensdrecht.
11 Sidonia Maria Goossens [QuMa0010402], geboren op 26-10-1886 in Woensdrecht. Volgt XI-ec.

12 Goossens Petrus 01-07-1840 Familiefoto

X-bo Petrus Josephus Goossens [QuMa0005200] (afb. 12) is geboren op 01-07-1840 in Huijbergen, zoon van Cornelis Paessen Goossens [QuMa0010400] en Maria Helena Neefs [QuMa0010500] (zie IX-ag). Van de geboorte is aangifte gedaan op 02-07-1840 [bron: Geboorteakten BS Huijbergen aktenummer: 7]. Petrus is overleden op 25-02-1902 in Huijbergen, 61 jaar oud.
Notitie bij Petrus: *Al deze informatie wordt U gratis en zonder reklame aangeboden. Omdat de Stichting QuMa wel kosten moeten maken voor opslag en website, is een kleine donatie meer dan welkom om deze website voor U en uw kinderen voor hele lange tijd in stand te houden.*
Leuke bijkomstigheid is dat uw donatie aan onze stichting voor U fiscaal aftrekbaar is.
Bankgegevens: Stichting Quma ABN/AMRO NL43ABNA0117946354
STICHTING QUMA
STEENBERGEN NB
RSIN: 863198089

Wie kan ons helpen bij het vinden van nadere gegevens van deze stamouder??
U kunt deze gegevens sturen naar: info@StichtingQuMa.nl
Bij voorbaat bedankt voor uw tijd om ons te helpen deze website te verbeteren.
Onze interesse gaat zeker uit naar actuele gegevens die nog niet gepubliceerd mogen worden!!
Deze gegevens worden alleen aan ons bestand toegevoegd, maar worden niet zonder toestemming gepubliceerd.!

Petrus trouwde, 34 jaar oud, op 22-01-1875 in Woensdrecht met **Anna Cornelia Brouwers [QuMa0005300]**, 27 jaar oud. Anna is geboren op 20-10-1847 in Bergen op Zoom, dochter van Antonius (Antoine) Brouwers [QuMa0010600] en Petronella Wierckx [QuMa0010700]. Van de geboorte is aangifte gedaan op 20-10-1847 [bron: Geboorteakten BS Bergen op Zoom, aktenummer 178].

Kinderen van Petrus en Anna:

1 Petronella Goossens [QuMa0005201], geboren op 27-11-1875 in Huijbergen. Volgt XI-ed.
2 Cornelius Franciscus Goossens [QuMa0005201], geboren op 23-01-1877 in Huijbergen. Van de geboorte is aangifte gedaan op 23-01-1877 [bron: Geboorteakten BS Huijbergen aktenummer: 3]. Cornelius is overleden op 15-06-1966 in Putte, 89 jaar oud.
3 Adrianus Goossens [QuMa0005201], geboren op 06-12-1878 in Huijbergen. Volgt XI-ee.
4 Petrus Goossens [QuMa0002600], geboren op 03-09-1880 in Huijbergen. Volgt XI-ef.
5 Cornelius Goossens [QuMa0005201], geboren op 30-09-1882 in Huijbergen. Volgt XI-eg.
6 Aloijsius Goossens [QuMa0005201], geboren op 17-04-1885 in Huijbergen. Volgt XI-eh.
7 Adriana Petronella Goossens [QuMa0005201], geboren op 13-07-1886 in Huijbergen. Volgt XI-ei.
8 Antonius Goossens [QuMa0005201], geboren op 27-11-1889 in Huijbergen. Volgt XI-ej.
9 Martinus Marinus Goossens [QuMa0005201], geboren op 08-09-1894 in Huijbergen. Volgt XI-ek.

X-bp Johannes Baptist Hoekx [QuMa0021003] is geboren op 01-01-1830 in Woensdrecht, zoon van Petrus Hoeks en Maria Catharina Neefs [QuMa0021001] (zie IX-ah). Van de geboorte is aangifte gedaan [bron: akte 1]. Johannes trouwde, 45 jaar oud, op 25-11-1875 in Woensdrecht met **Susanna Schippers**, 39 of 40 jaar oud. Susanna is geboren in 1835 in Stabroek (B), dochter van Matheus Schippers en Anna Catharina Dankers.

X-bq Johannes Cornelis Hoeks [QuMa0021002] is geboren op 20-08-1831 in Woensdrecht, zoon van Petrus Hoeks en Maria Catharina Neefs [QuMa0021001] (zie IX-ah). Van de geboorte is aangifte gedaan [bron: akte 18]. Johannes trouwde, 36 jaar oud, op 25-01-1868 in Woensdrecht [bron: Akte 2] met **Anna Catharina Dalemans [QuMa0281405]**, 36 jaar oud. Anna is geboren op 18-09-1831 in Woensdrecht, dochter van Jean Baptist Daelemans en Petronella Somers [QuMa0281404]. Anna is overleden op 01-12-1908 in Woensdrecht, 77 jaar oud. Anna is weduwe van Henricus van Ginderen [QuMa0136205] (1825-1865), met wie zij trouwde op 10-05-1855 in Woensdrecht [bron: akte 4].

Kinderen van Johannes en Anna:

1 Johannes Baptist Hoeks [QuMa0021003], geboren op 19-01-1869 in Woensdrecht. Volgt XI-el.
2 Anna Catharina Hoeks [QuMa0021003], geboren op 04-02-1872 in Woensdrecht. Van de geboorte is aangifte gedaan [bron: akte 14]. Anna is overleden op 05-02-1872 in Woensdrecht, 1 dag oud.

3 Petronella Hoeks [QuMa0021003], geboren op 04-02-1872 in Woensdrecht. Van de geboorte is aangifte gedaan [bron: akte 13]. Petronella is overleden op 18-02-1872 in Woensdrecht, 14 dagen oud.
4 Jacobus Hoeks [QuMa0021003], geboren op 04-08-1873 in Woensdrecht. Volgt XI-em.

X-br Maria Catharina Hoeks [QuMa0021002] is geboren op 21-12-1834 in Woensdrecht, dochter van Petrus Hoeks en Maria Catharina Neefs [QuMa0021001] (zie IX-ah). Van de geboorte is aangifte gedaan [bron: akte 32]. Maria trouwde, 36 jaar oud, op 30-10-1871 in Ossendrecht [bron: akte 19] met **Petrus Koch [QuMa0495209]**, 26 jaar oud. Petrus is geboren op 26-12-1844 in Ossendrecht, zoon van Petrus Johannes Koch en Johanna Catharina Koolen [QuMa0495208]. Van de geboorte is aangifte gedaan [bron: akte 53].

Kinderen van Maria en Petrus:

1 Desideria Maria Cornelia Koch [QuMa0021003], geboren op 25-07-1872 in Ossendrecht. Van de geboorte is aangifte gedaan [bron: akte 37].
2 Franciscus Leonardus Koch [QuMa0021003], geboren op 03-06-1874 in Ossendrecht. Van de geboorte is aangifte gedaan [bron: akte 26].

X-bs Jacobus Hoeks [QuMa0021002] is geboren op 07-12-1839 in Woensdrecht, zoon van Petrus Hoeks en Maria Catharina Neefs [QuMa0021001] (zie IX-ah). Jacobus trouwde, 25 jaar oud, op 02-06-1865 in Woensdrecht met **Francisca Cuijpers**, 39 jaar oud. Francisca is geboren op 22-11-1825 in Stabroek (B), dochter van Petrus Johannes Cuijpers en Anna Catharina van de Moer. Francisca is overleden op 20-05-1917 in Woensdrecht, 91 jaar oud. Francisca is weduwe van Franciscus Cleiren (1828-1863).

Kinderen van Jacobus en Francisca:

1 Constantinus Hoeks [QuMa0021003], geboren op 16-10-1865 in Woensdrecht. Volgt XI-en.
2 Louisa Hoeks [QuMa0021003], geboren op 12-12-1868 in Woensdrecht. Van de geboorte is aangifte gedaan [bron: akte 78].
3 Ludovicus Hoeckx [QuMa0021003], geboren op 05-01-1870 in Woensdrecht. Volgt XI-eo.

X-bt Antonetta Hoeks [QuMa0021002] is geboren op 16-01-1842 in Woensdrecht, dochter van Petrus Hoeks en Maria Catharina Neefs [QuMa0021001] (zie IX-ah). Antonetta trouwde, 27 jaar oud, op 12-05-1869 in Putte met **Franciscus Buijs**, 37 of 38 jaar oud. Franciscus is geboren in 1831 in Ekeren, zoon van Joannes Buijs en Maria Elisabeth Leemans.

Kinderen van Antonetta en Franciscus:

1 Anna Catharina Buijs [QuMa0021003], geboren op 02-02-1870 in Putte. Volgt XI-ep.
2 Ludovicus Buijs [QuMa0021003], geboren op 05-02-1871 in Putte. Volgt XI-eq.
3 Petronella Buijs [QuMa0021003], geboren op 13-04-1872 in Putte.
4 Jacobus Buijs [QuMa0021003], geboren op 01-06-1873 in Putte.
5 Josephus Buijs [QuMa0021003], geboren op 17-11-1874 in Putte. Volgt XI-er.

6 Petrus Buijs [QuMa0021003], geboren op 23-11-1875 in Putte.
7 Cornelius Buijs [QuMa0021003], geboren op 28-12-1876 in Putte.
8 Joanna Buijs [QuMa0021003], geboren op 28-12-1876 in Putte.
9 Cornelius Buijs [QuMa0021003], geboren op 15-04-1878 in Putte. Volgt XI-es.
10 Anna Cornelia Buijs [QuMa0021003], geboren op 07-06-1881 in Putte. Van de geboorte is aangifte gedaan [bron: akte 15].

X-bu Johanna Hoeks [QuMa0021002] is geboren op 16-01-1842 in Woensdrecht, dochter van Petrus Hoeks en Maria Catharina Neefs [QuMa0021001] (zie IX-ah). Van de geboorte is aangifte gedaan [bron: akte 5]. Johanna:
(1) trouwde, 27 jaar oud, op 15-01-1870 in Woensdrecht [bron: Akte 2] met **Jacobus Hugens**, 26 jaar oud. Jacobus is geboren op 26-03-1843 in Woensdrecht, zoon van Gabriel Hugens en Anna Cornelia van Oevelen [QuMa0271604]. Van de geboorte is aangifte gedaan [bron: akte 7].
(2) trouwde, 42 jaar oud, op 12-05-1884 in Woensdrecht [bron: akte 10] met **Petrus Borremans**, 43 jaar oud. Petrus is geboren op 06-09-1840 in Woensdrecht, zoon van Carolus Henricus Borremans en Anna Dimphina Leijten. Van de geboorte is aangifte gedaan [bron: akte 33].

Kinderen van Johanna en Jacobus:

1 Johanna Catharina Hugens [QuMa0021003], geboren op 16-07-1873 in Woensdrecht. Volgt XI-et.
2 Louisa Cornelia Hugens [QuMa0021003], geboren op 06-11-1875 in Woensdrecht. Van de geboorte is aangifte gedaan [bron: akte 78].
3 Petrus Johannes Hugens [QuMa0021003], geboren op 22-10-1877 in Woensdrecht. Van de geboorte is aangifte gedaan [bron: akte 63].
4 Constantinus Hugens [QuMa0021003], geboren op 11-10-1879 in Woensdrecht. Volgt XI-eu.
5 Wilhelmus Alphonsus Hugens [QuMa0021003], geboren op 16-10-1881 in Woensdrecht. Volgt XI-ev.
6 Isabella Hugens [QuMa0021003], geboren op 02-06-1886 in Woensdrecht. Volgt XI-ew.

X-bv Adriana Neefs [QuMa0022601] is geboren op 14-01-1834 in Kalmthout, dochter van Joannes Baptista Neefs [QuMa0022600] (zie IX-ai) en Petronilla Antonissen van Loon [QuMa0022700]. Adriana is overleden op 08-01-1914 in Woensdrecht, 79 jaar oud. Van het overlijden is aangifte gedaan [bron: akte 3]. Adriana:
(1) trouwde, 28 jaar oud, op 02-05-1862 in Woensdrecht [bron: Akte 2] met **Josephus van Meer [Quma0087104]**, 31 jaar oud. Josephus is geboren op 10-08-1830 in Woensdrecht, zoon van Petrus Johannes Carels van Meer [Quma0087103] en Dijmphena Adriaens Doggen [Quma0243403]. Van de geboorte is aangifte gedaan op 11-08-1830 [bron: akte 23]. Josephus is overleden op 26-10-1871 in Woensdrecht, 41 jaar oud. Van het overlijden is aangifte gedaan [bron: akte 64].
(2) trouwde, 38 jaar oud, op 10-12-1872 in Woensdrecht [bron: akte 19] met **Petrus Johannes Jansen**, 48 of 49 jaar oud. Petrus is geboren in 1823 in Woensdrecht, zoon van Petrus Jansen en Maria Elisabeth Cornelissen. Petrus is overleden op 29-09-1915 in Woensdrecht, 91 of 92 jaar oud. Van het overlijden is aangifte gedaan [bron: akte 43].

Kinderen van Adriana en Josephus:

1 Dijmphna van Meer [QuMa0022602], geboren op 23-02-1863 in Woensdrecht. Volgt XI-ex.
2 Petrus Johannes van Meer [QuMa0022602], geboren op 23-01-1865 in Woensdrecht. Van de geboorte is aangifte gedaan [bron: akte 5].
3 Johannes Baptist van Meir [QuMa0022602], geboren op 09-05-1867 in Woensdrecht. Volgt XI-ey.

Kinderen van Adriana en Petrus:

4 Petronella Jansen [QuMa0022602], geboren op 28-09-1873 in Woensdrecht. Volgt XI-ez.
5 Anna Cornelia Jansen [QuMa0022602], geboren op 16-10-1876 in Woensdrecht. Volgt XI-fa.

X-bw Maria Catharina (Bet) Neefs [QuMa0011300] is geboren op 14-06-1835 in Kalmthout (B), dochter van Joannes Baptista Neefs [QuMa0022600] (zie IX-ai) en Petronilla Antonissen van Loon [QuMa0022700]. Bet trouwde, 23 jaar oud, op 04-08-1858 in Huijbergen [bron: BS Huijbergen Huwelijksakte nr. 4] met **Johannes (Jan) Hellemons [QuMa0011200]**, 25 jaar oud. Jan is geboren op 30-10-1832 in Roosendaal, zoon van Petrus Cornelissen Helmons [QuMa0022400] en Maria Catharina Bastiaansen [QuMa0022500]. Van de geboorte is aangifte gedaan op 31-10-1832 [bron: akte 119].
Notitie bij Jan: *Al deze informatie wordt U gratis en zonder reklame aangeboden.*
Omdat de Stichting QuMa wel kosten moeten maken voor opslag en website, is een kleine donatie meer dan welkom om deze website voor U en uw kinderen voor hele lange tijd in stand te houden.
Leuke bijkomstigheid is dat uw donatie aan onze stichting voor U fiscaal aftrekbaar is.
Bankgegevens: Stichting Quma ABN/AMRO NL43ABNA0117946354
STICHTING QUMA
STEENBERGEN NB
RSIN: 863198089

Wie kan ons helpen bij het vinden van nadere gegevens van deze stamouder??
U kunt deze gegevens sturen naar: info@StichtingQuMa.nl
Bij voorbaat bedankt voor uw tijd om ons te helpen deze website te verbeteren.
Onze interesse gaat zeker uit naar actuele gegevens die nog niet gepubliceerd mogen worden!!
Deze gegevens worden alleen aan ons bestand toegevoegd, maar worden niet zonder toestemming gepubliceerd.!
Beroepen:
klokkenreparateur
stroper

Kinderen van Bet en Jan:

1 Petrus (Piet) Hellemons [QuMa0011201], geboren op 19-08-1858 in Huijbergen. Volgt XI-fb.
2 Johannes Baptist (Jan) Hellemons [QuMa0011201], geboren op 15-05-1861 in Woensdrecht.
Notitie bij Jan: *Bijgenaamd: de Rus*
3 Josephus (Sjef) Hellemons [QuMa0011201], geboren op 25-09-1864 in Huijbergen. Volgt XI-fc.

4 Adrianus (Arjaan) Hellemons [QuMa0005600], geboren op 13-11-1868 in Huijbergen. Volgt XI-fd.
5 Adriana Hellemons [QuMa0011201], geboren op 21-11-1872 in Huijbergen. Volgt XI-fe.
6 Aloysius (Louis) Hellemons [QuMa0011201], geboren op 28-09-1877 in Huijbergen. Van de geboorte is aangifte gedaan [bron: akte 12]. Louis is overleden op 05-06-1899 in Unna (D), 21 jaar oud (oorzaak: verongelukt tussen de kipkarren van een smal spoor.).

X-bx Joannes Franciscus Neefs [QuMa0022601] is geboren op 21-02-1841 in Kalmthout, zoon van Joannes Baptista Neefs [QuMa0022600] (zie IX-ai) en Petronilla Antonissen van Loon [QuMa0022700]. Joannes trouwde, 39 jaar oud, op 18-10-1880 in Huijbergen [bron: akte 6] met **Anna Cornelia van den Bergh [QuMa0157005]**, 47 jaar oud. Anna is geboren op 28-07-1833 in Essen, dochter van Christianus van den Bergh [QuMa0157004] en Cornelia van Campen. Anna is weduwe van Sebastianus Somers [Quma0085803] (1822-1879), met wie zij trouwde op 08-07-1858 in Huijbergen [bron: akte 3].

X-by Joanna Cornelia Baelmans [QuMa0366806] is geboren op 11-03-1865 in Schoten, dochter van Joannes Balemans [QuMa0366805] (zie IX-as) en Joanna Verresen. Joanna is overleden op 07-04-1923 in Boechout, 58 jaar oud. Joanna trouwde, 31 jaar oud, op 23-01-1897 in Schoten met **Petrus Franciscus van den Brande**, 26 jaar oud. Petrus is geboren op 28-08-1870 in Brasschaat. Petrus is overleden op 02-06-1955 in Lier, 84 jaar oud.

Kind van Joanna en Petrus:

1 Maria Francisca Cornelia van den Brande [QuMa0366807], geboren op 18-01-1902 in Deurne. Volgt XI-ff.

X-bz Wilhelmus Matthijssen [Quma0084404] is geboren op 02-03-1813 in Zundert, zoon van Adrianus Matthijssen en Cornelia Leenaers [Quma0084403] (zie IX-at). Wilhelmus trouwde, 32 jaar oud, op 03-05-1845 in Zundert met **Johanna Vergouwen**, 27 jaar oud. Johanna is geboren op 11-04-1818 in Rijsbergen, dochter van Christianus Vergouwen en Anna Siemons.

Kinderen van Wilhelmus en Johanna:

1 Cornelis Matthijssen [Quma0084405], geboren op 31-07-1850 in Zundert. Volgt XI-fg.
2 Christiaan Matthijssen [Quma0084405], geboren in 1855 in Zundert. Volgt XI-fh.
3 Adrianus Matthijssen [Quma0084405], geboren in 1858 in Wouw. Volgt XI-fi.

X-ca Anna Maria Matthijssen [Quma0084404] is geboren op 21-04-1819 in Zundert, dochter van Adrianus Matthijssen en Cornelia Leenaers [Quma0084403] (zie IX-at). Anna is overleden op 29-08-1880 in Zundert, 61 jaar oud. Anna trouwde, 28 jaar oud, op 30-04-1847 in Zundert met **Antonius Konings**, 36 jaar oud. Antonius is geboren op 05-07-1810 in Zundert, zoon van Cornelis Konings en Agatha de Klerck. Antonius is overleden op 31-03-1877 in Zundert, 66 jaar oud.

Kind van Anna en Antonius:

1 Cornelis Konings [Quma0084405], geboren op 25-01-1848 in Zundert. Volgt XI-fj.

X-cb Bernardus de Jong [Quma0084404] is geboren op 09-01-1825 in Horendonk, zoon van Adrianus de Jong [QuMa0167404] en Dijmphna van Tichelen [Quma0084403] (zie IX-av). Bernardus trouwde, 24 jaar oud, op 13-05-1849 in Essen met **Anna Cornelia Elst [Quma0247605]**, 19 jaar oud. Anna is geboren op 21-08-1829 in Essen-Spijcker, dochter van Cornelis Peeters Elst [QuMa0282005] en Anna Catharina van den Bergh [Quma0247604]. Anna is overleden op 29-07-1849 in Essen-Spijcker, 19 jaar oud.

Kind van Bernardus en Anna:

1 Adrianus de Jong [Quma0084405], geboren op 20-07-1849 in Essen. Adrianus is overleden op 02-08-1849 in Essen-Spijcker, 13 dagen oud.

X-cc Elisabeth Elst [Quma0084404] is geboren op 12-05-1838 in Wuustwezel, dochter van Petrus Johannes Elst en Johanna Brouwers [Quma0084403] (zie IX-aw). Elisabeth: (1) trouwde, 42 jaar oud, op 23-06-1880 in Wuustwezel met **Adrianus van Looveren**. (2) trouwde, 54 jaar oud, op 19-10-1892 in Kalmthout met **Johannes Baptist van Loon [Quma0153004]**, 55 jaar oud. Johannes is geboren op 17-09-1837 in Wildert, zoon van Joannes Janssen van Loon [QuMa0271804] en Petronella Meesters [QuMa0153003]. Johannes is weduwnaar van Anna Catharina van de Keijbus [QuMa0281405] (1843-1890), met wie hij trouwde op 08-06-1864 in Kalmthout.

X-cd Maria Theresia Loos [Quma0084404] is geboren op 06-05-1838 in Essen-Nieuwstraat, dochter van Petrus Joannes Loos [Quma0084403] (zie IX-az) en Anna Cornelia Lamaire. Van de geboorte is aangifte gedaan [bron: akte 33]. Maria is overleden op 25-09-1921 in Essen, 83 jaar oud. Van het overlijden is aangifte gedaan [bron: akte 74]. Maria trouwde, 35 jaar oud, op 18-05-1873 in Essen met **Lambertus van Tilburgh [QuMa0183004]**, 30 jaar oud. Lambertus is geboren op 06-07-1842 in Essen, zoon van Adrianus van Tilburgh [QuMa0183003] en Johanna Maria van Hees [QuMa0188804].

Kinderen van Maria en Lambertus:

1 Adrianus Johannes Josephus van Tilburgh [Quma0084405], geboren op 02-11-1875 in Kalmthout.
2 Adrianus Augustinus van Tilburgh [Quma0084405], geboren op 10-01-1877 in Kalmthout.

X-ce Anna Cornelia Loos [Quma0084404] is geboren op 08-06-1848 in Essen, dochter van Petrus Joannes Loos [Quma0084403] (zie IX-az) en Anna Cornelia Lamaire. Van de geboorte is aangifte gedaan [bron: akte 36]. Anna is overleden op 16-08-1891 in Essen-Heuvel, 43 jaar oud. Van het overlijden is aangifte gedaan [bron: akte 50]. Anna trouwde, 33 jaar oud, op 25-01-1882 in Essen met **Eugenius Ludovicus Baetens [Quma0039404]**, 32 jaar oud. Eugenius is geboren op 18-07-1849 in Essen, zoon van Ludovicus Baetens en Maria Rossen [Quma0039403].

Kinderen van Anna en Eugenius:

1 Johannes Adrianus Augustinus Baetens [Quma0039405], geboren op 16-06-1882 in Essen-Heuvel.
2 Anna Maria Baetens [Quma0039405], geboren op 22-05-1883 in Essen-Heuvel.
3 Anna Cornelia Baetens [Quma0039405], geboren op 11-03-1885 in Essen-Heuvel.

X-cf Anna Cornelia Broos [QuMa0043403] is geboren op 16-06-1842 in Essen, dochter van Cornelius Broos [QuMa0043402] en Anna Cornelia Loos [Quma0084403] (zie IX-bb). Anna trouwde, 37 jaar oud, op 03-02-1880 in Essen met **Adrianus Rommens [QuMa0046403]**, 39 jaar oud. Adrianus is geboren op 02-02-1841 in Roosendaal, zoon van Adrianus Adriaens Rommens [Quma0245304] en Emerentiana de Bot [QuMa0046402].

Kinderen van Anna en Adrianus:

1 Cornelis Adrianus Rommens [QuMa0043404], geboren op 26-04-1882 in Essen-Heijkant.
2 Franciscus Rommens [QuMa0043404], geboren op 03-10-1884 in Essen-Heijkant. Franciscus is overleden op 14-11-1884 in Essen-Heijkant, 1 maand oud.

X-cg Franciscus Ludovicus Goetstouwers [Quma0084404] is geboren op 04-11-1827 in Essen-Horendonck, zoon van Johannes Goetstouwers [Quma0084403] (zie IX-bc) en Maria Catharina van Agtmaal [QuMa0182803]. Franciscus is overleden op 25-12-1891 in Essen, 64 jaar oud. Franciscus trouwde, 31 jaar oud, op 01-03-1859 in Kalmthout met **Lucia van Tichelen [Quma0083604]**, 21 jaar oud. Lucia is geboren op 02-04-1837 in Kalmthout, dochter van Joannes van Tichelen [QuMa0672005] en Petronilla van Loon [Quma0083603]. Lucia is overleden op 11-03-1908 in Essen, 70 jaar oud.

Kinderen van Franciscus en Lucia:

1 Petronella Catharina Goetstouwers [Quma0083605], geboren op 17-06-1860 in Wildert. Volgt XI-fk.
2 Maria Catharina Goetstouwers [Quma0083605], geboren op 12-03-1862 in Essen. Volgt XI-fl.
3 Jacobus Josephus Goetstouwers [Quma0084405], geboren op 24-12-1864 in Wildert. Volgt XI-fm.
4 Alois Christiaan Maria Goetstouwers [Quma0083605], geboren op 16-10-1867 in Wildert.
5 Filomena Henrica Maria Goetstouwers [Quma0083605], geboren op 13-02-1870 in Wildert.
6 Maria Catharina Goetstouwers [Quma0083605], geboren op 18-07-1872 in Wildert.
7 Carolina Cornelia Goetstouwers [Quma0083605], geboren op 25-02-1880 in Wildert. Carolina is overleden op 07-03-1880 in Essen, 11 dagen oud.

X-ch Joanna Maria Goetstouwers [Quma0084404] is geboren op 07-09-1837 in Essen, dochter van Johannes Goetstouwers [Quma0084403] (zie IX-bc) en Maria Catharina van Agtmaal [QuMa0182803]. Joanna is overleden op 21-07-1903 in Essen-Wildert, 65 jaar oud. Joanna trouwde, 26 jaar oud, op 13-10-1863 in Essen met **Cornelis Kerstens [QuMa0370605]**, 25 jaar oud. Cornelis is geboren op 18-03-1838 in Essen, zoon van

Joannes Baptista Kerstens [QuMa0370604] en Adriana van den Bergh [QuMa0495206]. Cornelis is overleden op 23-02-1920 in Essen, 81 jaar oud.

Kinderen van Joanna en Cornelis:

1 Maria Catharina Kerstens [Quma0084405], geboren op 28-06-1864 in Essen-Zandstraat. Volgt XI-fn.
2 Adriana Maria Kerstens [Quma0084405], geboren op 12-12-1867 in Essen.
3 Johannes Adrianus Kerstens [Quma0084405], geboren op 24-01-1870 in Essen. Volgt XI-fo.
4 Ludovicus Adrianus Kerstens [Quma0084405], geboren op 11-01-1873 in Essen. Volgt XI-fp.
5 Aloijsius Adrianus Kerstens [Quma0084405], geboren op 11-01-1873 in Essen.

X-ci Adrianus Goetstouwers [Quma0084404] is geboren op 05-01-1840 in Essen, zoon van Johannes Goetstouwers [Quma0084403] (zie IX-bc) en Maria Catharina van Agtmaal [QuMa0182803]. Adrianus is overleden op 16-07-1913 in Rucphen, 73 jaar oud. Adrianus trouwde, 25 jaar oud, op 12-06-1865 in Essen met **Johanna van Aert [Quma0078303]**, 23 jaar oud. Johanna is geboren op 16-06-1841 in Rucphen, dochter van Cornelius Gabriel Adrianus van Aert [QuMa0175204] en Johanna Joannes van Gastel [Quma0078302]. Johanna is overleden op 20-08-1920 in Sprundel, 79 jaar oud.

Kinderen van Adrianus en Johanna:

1 Johannes Goetstouwers [Quma0078304], geboren op 23-04-1866 in Rucphen. Volgt XI-fq.
2 Cornelius Goetstouwers [Quma0078304], geboren op 04-06-1867 in Essen. Cornelius is overleden op 05-12-1897 in Nyanza, 30 jaar oud.
3 Aloijsius Goetstouwers [Quma0078304], geboren op 11-04-1868 in Rucphen. Aloijsius is overleden op 11-04-1868 in Rucphen, geen dag oud.
4 Johanna Catharina Goetstouwers [Quma0078304], geboren op 06-06-1869 in Rucphen. Johanna is overleden op 25-06-1869 in Rucphen, 19 dagen oud.
5 Aloijsius Goetstouwers [Quma0078304], geboren op 26-07-1870 in Rucphen. Aloijsius is overleden op 11-08-1870 in Rucphen, 16 dagen oud.
6 Philomina Catharina Goetstouwers [Quma0078304], geboren op 31-07-1871 in Rucphen. Volgt XI-fr.
7 Wilhelmina Goetstouwers [Quma0078304], geboren op 31-07-1871 in Rucphen. Wilhelmina is overleden op 02-11-1955 in Rucphen, 84 jaar oud.
8 Doodgeboren Zoon Goetstouwers [Quma0078304], levenloos geboren zoon, geboren op 30-06-1872 in Rucphen.
9 Maria Goetstouwers [Quma0078304], geboren op 26-06-1873 in Rucphen. Maria is overleden op 29-08-1873 in Rucphen, 2 maanden oud.
10 Josephus Goetstouwers [Quma0078304], geboren op 10-07-1874 in Rucphen. Josephus is overleden op 11-09-1874 in Rucphen, 2 maanden oud.
11 Doodgeboren Dochter Goetstouwers [Quma0078304], levenloos geboren dochter, geboren op 15-01-1876 in Rucphen.
12 Maria Catharina Goetstouwers [Quma0078304], geboren op 28-01-1877 in Rucphen. Volgt XI-fs.
13 Aloijsius Goetstouwers [Quma0078304], geboren op 21-07-1878 in Rucphen. Aloijsius is overleden op 14-12-1878 in Rucphen, 4 maanden oud.
14 Catharina Goetstouwers [Quma0078304], geboren op 06-10-1879 in Rucphen. Volgt XI-ft.

15 Carolina Goetstouwers [Quma0078304], geboren op 27-02-1881 in Rucphen. Volgt XI-fu.
16 Doodgeboren Dochter Goetstouwers [Quma0078304], levenloos geboren dochter, geboren op 09-01-1884 in Rucphen.
17 Cornelia Goetstouwers [Quma0078304], geboren op 22-06-1886 in Rucphen. Van de geboorte is aangifte gedaan op 22-06-1886 [bron: akte 60]. Cornelia is overleden op 13-08-1886 in Rucphen, 1 maand oud.
18 Cornelia Goetstouwers [Quma0078304], geboren op 22-06-1886 in Rucphen. Volgt XI-fv.

X-cj Petrus Goetstouwers [Quma0084404] is geboren op 23-06-1847 in Essen, zoon van Johannes Goetstouwers [Quma0084403] (zie IX-bc) en Maria Catharina van Agtmaal [QuMa0182803]. Petrus is overleden op 02-06-1925 in Zundert, 77 jaar oud. Petrus trouwde, 30 jaar oud, op 26-02-1878 in Zundert met **Joanna Adriana Antonissen**, 21 jaar oud. Joanna is geboren op 04-06-1856 in Zundert, dochter van Jan Baptist Antonissen en Catharina Daems. Van de geboorte is aangifte gedaan [bron: akte 51]. Joanna is overleden op 02-02-1930 in Wernhout, 73 jaar oud.

Kind van Petrus en Joanna:

1 Cornelis Henricus Goetstouwers [Quma0084405], geboren op 16-07-1884 in Zundert. Volgt XI-fw.

X-ck Philomena Catharina Antonia Goetstouwers [Quma0084404] is geboren op 20-05-1851 in Essen, dochter van Johannes Goetstouwers [Quma0084403] (zie IX-bc) en Maria Catharina van Agtmaal [QuMa0182803]. Philomena is overleden op 31-01-1908 in Essen, 56 jaar oud. Philomena trouwde, 33 jaar oud, op 27-04-1885 in Essen met **Josephus Adrianus van Loon [QuMa0123805]**, 27 jaar oud. Josephus is geboren op 12-05-1857 in Essen-Hondsberg, zoon van Willem van Loon [Quma0248805] en Maria Catharina van Loon [QuMa0123804]. Van de geboorte is aangifte gedaan [bron: akte 33]. Josephus is overleden op 06-11-1920 in Essen, 63 jaar oud.

Kinderen van Philomena en Josephus:

1 Johannes Wilhelmus van Loon [Quma0084405], geboren op 15-08-1886 in Horendonk.
2 Maria Catharina Johanna van Loon [Quma0084405], geboren op 19-02-1889 in Horendonk. Volgt XI-fx.
3 Carolina Maria Elisabeth van Loon [Quma0084405], geboren op 09-02-1892 in Horendonk.
4 Aloijsius Wilhelmus Johannes van Loon [Quma0084405], geboren op 19-02-1899 in Horendonk. Volgt XI-fy.

X-cl Maria Catharina Goetstouwers [Quma0084404] is geboren op 21-02-1839 in Essen, dochter van Cornelius Goetstouwers [Quma0084403] (zie IX-bd) en Petronilla van Agtmael [QuMa0182803]. Maria is overleden op 06-09-1907 in Roosendaal, 68 jaar oud. Maria trouwde, 21 jaar oud, op 02-05-1860 in Roosendaal met **Gerardus Verbocht [QuMa0124604]**, 27 jaar oud. Gerardus is geboren op 06-06-1832 in Roosendaal, zoon van Michael Christiani Verbocht en Joanna van Ekeren [QuMa0124603]. Gerardus is overleden op 17-01-1919 in Roosendaal, 86 jaar oud. Van het overlijden is aangifte gedaan [bron: akte 13].

Kinderen van Maria en Gerardus:

1 Johanna Verbocht [Quma0084405], geboren op 22-11-1860 in Roosendaal. Volgt XI-fz.
2 Petrus Michiel Verbocht [Quma0084405], geboren op 04-08-1862 in Roosendaal. Volgt XI-ga.
3 Josephus Cornelius Verbocht [Quma0084405], geboren op 24-03-1865 in Roosendaal. Josephus is overleden op 30-12-1951 in Roosendaal, 86 jaar oud.
4 Cornelius Lodewijk Verbocht [Quma0084405], geboren op 25-01-1867 in Roosendaal. Volgt XI-gb.
5 Johannes Baptist Verbocht [Quma0084405], geboren op 15-02-1869 in Roosendaal. Volgt XI-gc.
6 Adrianus Christiaan Verbocht [Quma0084405], geboren op 28-12-1870 in Roosendaal. Volgt XI-gd.
7 Henricus Franciscus Verbocht [Quma0084405], geboren op 10-03-1873 in Roosendaal. Volgt XI-ge.
8 Franciscus Verbocht [Quma0084405], geboren op 14-07-1875 in Roosendaal. Volgt XI-gf.
9 Petronella Verbocht [Quma0084405], geboren op 03-12-1876 in Roosendaal. Volgt XI-gg.
10 Maria Catharina Verbocht [Quma0084405], geboren op 28-05-1878 in Roosendaal. Maria is overleden op 14-01-1880 in Roosendaal, 1 jaar oud.
11 Gerardus Ludovicus Verbocht [Quma0084405], geboren op 16-10-1880 in Roosendaal. Gerardus is overleden op 08-12-1889 in Roosendaal, 9 jaar oud.

X-cm Joanna Goetstouwers [Quma0084404] is geboren op 08-07-1843 in Essen, dochter van Cornelius Goetstouwers [Quma0084403] (zie IX-bd) en Petronilla van Agtmael [QuMa0182803]. Joanna is overleden op 24-10-1908 in Essen, 65 jaar oud. Joanna trouwde, 27 jaar oud, op 07-06-1871 in Essen met **Josephus Cornelis Loos [Quma0076404]**, 30 jaar oud. Josephus is geboren op 21-03-1841 in Essen-Schranker, zoon van Adrianus Adriaens Loos [Quma0076403] en Adriana Janssen Schrauwen [Quma0086603]. Van de geboorte is aangifte gedaan [bron: akte 18]. Josephus is overleden op 19-01-1919 in Essen, 77 jaar oud. Van het overlijden is aangifte gedaan [bron: akte 4].

Kinderen van Joanna en Josephus:

1 Adriana Loos [Quma0076405], geboren op 21-06-1872 in Essen-Schanker. Volgt XI-gh.
2 Anna Cornelia Loos [Quma0076405], geboren op 07-10-1877 in Essen-Schanker. Volgt XI-gi.
3 Leonardus Loos [Quma0076405], geboren op 20-10-1883 in Essen-Schanker. Volgt XI-gj.
4 Petrus Loos [Quma0076405], geboren op 08-11-1887 in Essen-Schanker. Volgt XI-gk.

X-cn Maria Carolina Goetstouwers [Quma0084404] is geboren op 25-05-1850 in Essen, dochter van Cornelius Goetstouwers [Quma0084403] (zie IX-bd) en Petronilla van Agtmael [QuMa0182803]. Maria is overleden op 24-10-1908 in Essen, 58 jaar oud. Maria trouwde, 25 jaar oud, op 01-05-1876 in Essen met **Peter Jan van Eeckelen [Quma0070204]**, 31 jaar oud. Peter is geboren op 27-09-1844 in Essen, zoon van Peter

Jan van Eeckelen [Quma0070203] en Catharina Jacobs [QuMa0576207]. Peter is overleden op 05-04-1913 in Essen, 68 jaar oud.

Kinderen van Maria en Peter:

1 Petronella Laurentia van Eeckelen [Quma0070205], geboren op 26-02-1877 in Essen. Volgt XI-gl.
2 Anna Cornelia van Eeckelen [Quma0070205], geboren op 30-09-1879 in Essen. Volgt XI-gm.
3 Maria Elisabeth van Eeckelen [Quma0070205], geboren op 06-01-1882 in Essen. Volgt XI-gn.
4 Catharina Maria van Eeckelen [Quma0070205], geboren op 24-05-1884 in Essen.
5 Johanna Ludovica van Eeckelen [Quma0070205], geboren op 01-02-1886 in Essen.
6 Jozef Cornelis van Eeckelen [Quma0070205], geboren op 02-07-1888 in Essen.
7 Philomena Elisabeth van Eeckelen [Quma0070205], geboren op 13-01-1891 in Essen.

X-co Antonia Barbara Goetstouwers [Quma0084404] is geboren op 10-03-1844 in Essen, dochter van Adrianus Goetstouwers [Quma0084403] (zie IX-be) en Petronella Denissen [QuMa0334404]. Antonia:
(1) trouwde, 40 jaar oud, op 10-02-1885 in Essen [bron: akte 19] met **Christiaan van Oers [QuMa0183803]**, 63 jaar oud. Christiaan is geboren op 14-12-1821 in Wouw, zoon van Johannes van Oers [QuMa0183802] en Elisabeth van der Poorten [QuMa0291805]. Van de geboorte is aangifte gedaan [bron: akte 70]. Christiaan is overleden op 22-01-1890 in Steenbergen, 68 jaar oud. Christiaan is weduwnaar van Dingena Potters [QuMa0123004] (1814-1872), met wie hij trouwde op 04-06-1847 in Steenbergen [bron: akte 15]. Christiaan is weduwnaar van Maria Elisabeth Adriaansen [QuMa0495207] (geb. 1841), met wie hij trouwde op 05-05-1874 in Halsteren [bron: akte 10].
(2) trouwde, 47 jaar oud, op 21-04-1891 in Essen met **Anthonius Raaijmakers [Quma0041202]**, 66 jaar oud. Anthonius is geboren op 04-12-1824 in Wouw, zoon van Josephus Raeijmakers [Quma0041201] en Adriana van Eekelen [QuMa0489406]. Van de geboorte is aangifte gedaan [bron: akte 82]. Anthonius is overleden op 14-07-1907 in Wouw, 82 jaar oud. Van het overlijden is aangifte gedaan [bron: akte 40]. Anthonius is weduwnaar van Petronella de Nijs (1824-1890).

X-cp Adriana Cornelia Goetstouwers [Quma0084404] is geboren op 10-01-1849 in Essen, dochter van Adrianus Goetstouwers [Quma0084403] (zie IX-be) en Petronella Denissen [QuMa0334404]. Adriana is overleden op 04-12-1933 in Wouw, 84 jaar oud. Adriana trouwde, 30 jaar oud, op 17-09-1879 in Essen met **Jacobus Coppens [Quma0068004]**, 36 jaar oud. Jacobus is geboren op 26-07-1843 in Wouw, zoon van Jacobus Adriaanse Coppens [Quma0068003] en Maria Anna Kostermans [QuMa0157804]. Van de geboorte is aangifte gedaan [bron: akte 40]. Jacobus is overleden op 22-05-1904 in Wouw, 60 jaar oud. Van het overlijden is aangifte gedaan [bron: akte 37].

Kinderen van Adriana en Jacobus:

1 Adrianus Jacobus Coppens [Quma0068005], geboren op 18-11-1880 in Wouw. Volgt XI-go.
2 Petrus Johannes (Jan) Coppens [Quma0068005], geboren op 12-09-1883 in Wouw. Volgt XI-gp.

3 Anna Maria Coppens [Quma0068005], geboren op 05-10-1885 in Wouw. Volgt XI-gq.
4 Petrus Coppens [Quma0068005], geboren op 09-08-1888 in Wouw. Volgt XI-gr.
5 Petronella Antonetta Coppens [Quma0068005], geboren op 06-06-1890 in Wouw. Van de geboorte is aangifte gedaan [bron: akte 63]. Petronella is overleden op 22-06-1890 in Wouw, 16 dagen oud. Van het overlijden is aangifte gedaan [bron: akte 45].

X-cq Anna Catharina Goetstouwers [Quma0084404] is geboren op 10-01-1849 in Essen, dochter van Adrianus Goetstouwers [Quma0084403] (zie IX-be) en Petronella Denissen [QuMa0334404]. Anna is overleden op 01-01-1925 in Wouw, 75 jaar oud. Van het overlijden is aangifte gedaan [bron: Akte 2]. Anna trouwde, 17 jaar oud, op 02-05-1866 in Roosendaal [bron: akte 14] met **Marijnus Doggen [QuMa0157404]**, 25 jaar oud. Marijnus is geboren op 09-01-1841 in Roosendaal & Nispen, zoon van Jacobus Doggen [QuMa0157403] en Catharina van de Zanden. Marijnus is overleden op 25-12-1919 in Wouw, 78 jaar oud. Van het overlijden is aangifte gedaan [bron: akte 72].

Kinderen van Anna en Marijnus:

1 Petronella Catharina Doggen [Quma0084405], geboren op 05-02-1867 in Wouw. Volgt XI-gs.
2 Jacobus Doggen [Quma0084405], geboren op 09-08-1868 in Wouw. Volgt XI-gt.
3 Elisabeth Antonia Doggen [Quma0084405], geboren op 18-04-1870 in Wouw. Van de geboorte is aangifte gedaan [bron: akte 35].
4 Dimphna Cornelia Doggen [Quma0084405], geboren op 26-03-1873 in Heerle. Volgt XI-gu.
5 Johanna Maria Doggen [Quma0084405], geboren op 23-05-1875 in Wouw. Volgt XI-gv.
6 Johanna Doggen [Quma0084405], geboren op 10-11-1877 in Wouw. Volgt XI-gw.
7 Adriana Doggen [Quma0084405], geboren op 05-04-1880 in Wouw. Volgt XI-gx.
8 Adrianus Doggen [Quma0084405], geboren op 19-09-1881 in Wouw. Volgt XI-gy.
9 Philomena Maria Doggen [Quma0084405], geboren op 27-06-1885 in Wouw. Volgt XI-gz.
10 Johannes Josephus Doggen [Quma0084405], geboren op 21-07-1887 in Wouw. Van de geboorte is aangifte gedaan [bron: akte 78]. Johannes is overleden op 21-03-1966 in Lepelstraat, 78 jaar oud.

X-cr Johanna Goetstouwers [Quma0084404] is geboren op 25-04-1851 in Essen-Over d'Aa, dochter van Adrianus Goetstouwers [Quma0084403] (zie IX-be) en Petronella Denissen [QuMa0334404]. Johanna is overleden in 1912 in Horendonk, 60 of 61 jaar oud. Johanna trouwde, 40 jaar oud, op 18-08-1891 in Essen met **Antonius van Zundert [QuMa0116205]**, 48 jaar oud. Antonius is geboren op 23-02-1843 in Roosendaal, zoon van Joannes (Jan) van Sundert [QuMa0116204] en Maria Hagenaars [QuMa0335804]. Antonius is overleden in 1916, 72 of 73 jaar oud.

Kinderen van Johanna en Antonius:

1 Alphonsus van Zundert [Quma0084405]. Volgt XI-ha.
2 Johannes Adrianus van Zundert [Quma0084405], geboren op 27-03-1893 in Horendonk. Volgt XI-hb.

3 Adrianus Alois van Zundert [Quma0084405], geboren op 27-10-1895 in Horendonk.

X-cs Cecilia Goetstouwers [Quma0084404] is geboren op 11-10-1840 in Putte, dochter van Petrus Johannes Goetstouwers [Quma0084403] (zie IX-bf) en Anna van Poppelen. Cecilia is overleden op 18-03-1927 in Berendrecht, 86 jaar oud. Cecilia:
(1) trouwde, 25 jaar oud, op 07-02-1866 in Putte met **Gerardus Jansen**, 38 jaar oud, nadat zij op 27-01-1866 in Putte in ondertrouw zijn gegaan. Gerardus is geboren op 28-07-1827 in Putte, zoon van Antonius Jansen en Anna Cornelia Silles. Gerardus is overleden op 31-12-1888 in Putte, 61 jaar oud. Gerardus is weduwnaar van Anna Catharina Verhulst (1830-1865), met wie hij trouwde op 07-01-1859 in Berendrecht.
(2) trouwde, 55 jaar oud, op 06-06-1896 met **Cornelius van Tilborg**, 42 jaar oud. Cornelius is geboren op 19-10-1853 in Berendrecht. Cornelius is weduwnaar van Maria Bouwelens.

Kind van Cecilia uit onbekende relatie:

1 Maria Rosalia Goetstouwers [Quma0084405], geboren op 21-04-1864 in Putte. Volgt XI-hc.

Kinderen van Cecilia en Gerardus:

2 Antonius Jansen [Quma0084405], geboren op 03-09-1866 in Putte. Volgt XI-hd.
3 Ludovicus (Louis) Jansen [Quma0084405], geboren op 05-11-1868 in Putte. Volgt XI-he.
4 Cornelius (Kees) Jansen [Quma0084405], geboren op 02-09-1870 in Putte.
5 Franciscus Jansen [Quma0084405], geboren op 19-09-1872 in Putte.
6 Cornelia Jansen [Quma0084405], geboren op 30-01-1875 in Putte.
7 Alphonsus Jansen [Quma0084405], geboren op 01-05-1878 in Putte.

X-ct Johannes Franciscus van Hooijdonck [QuMa0168805] is geboren op 09-01-1833 in Wuustwezel, zoon van Cornelis van Hooijdonck [QuMa0168804] (zie IX-bk) en Dijmphna Peeters. Johannes trouwde, 127 of 128 jaar oud, in 1961 in Loenhout met **Maria Catharina Floren**. Maria is geboren in Loenhout (B).

Kinderen van Johannes en Maria:

1 Dorothea Cornelia van Hooijdonck [QuMa0168806], geboren op 31-03-1862 in Wuustwezel. Volgt XI-hf.
2 Jacobus van Hooijdonck [QuMa0168806], geboren op 14-02-1864 in Wuustwezel.
3 Maria Theresia van Hooijdonck [QuMa0168806], geboren op 06-11-1865 in Wuustwezel.
4 Adrianus van Hooijdonk [QuMa0168806], geboren op 19-08-1868 in Wuustwezel. Volgt XI-hg.
5 Johannes Cornelis van Hooijdonck [QuMa0168806], geboren op 16-03-1871 in Wuustwezel.
6 Maria Louisa van Hooijdonck [QuMa0168806], geboren op 17-07-1873 in Wuustwezel. Volgt XI-hh.
7 Franciscus Josephus van Hooijdonck [QuMa0168806], geboren op 07-04-1875 in Wuustwezel.

8 Josephus Jacobus van Hooijdonck [QuMa0168806], geboren op 02-03-1877 in Wuustwezel.
9 Franciscus Ludovicus van Hooijdonck [QuMa0168806], geboren op 07-03-1879 in Wuustwezel.

X-cu Anna Catharina van Hooijdonck [QuMa0168805] is geboren op 29-06-1837 in Wuustwezel, dochter van Cornelis van Hooijdonck [QuMa0168804] (zie IX-bk) en Dijmphna Peeters. Anna trouwde, 25 jaar oud, op 15-04-1863 in Wuustwezel met **Petrus Johannes de Ruijsscher**.

Kinderen van Anna en Petrus:

1 Josephus de Ruijsscher [QuMa0168806], geboren op 04-03-1864 in Leest.
2 Maria Cornelia de Ruijsscher [QuMa0168806], geboren op 09-05-1867 in Wuustwezel. Volgt XI-hi.
3 Leopoldus de Ruijsscher [QuMa0168806], geboren op 27-10-1872 in Leest.
4 Philomena de Ruijsscher [QuMa0168806], geboren op 04-12-1877 in Leest.

X-cv Maria Catharina van Hooijdonck [QuMa0168805] is geboren op 07-02-1844 in Wuustwezel, dochter van Cornelis van Hooijdonck [QuMa0168804] (zie IX-bk) en Dijmphna Peeters. Maria trouwde, 22 jaar oud, op 02-05-1866 in Wuustwezel met **Dominicus Lenaerts**, 25 jaar oud. Dominicus is geboren op 03-05-1840 in Wuustwezel, zoon van Adrianus Lenaerts en Anna Catharina Arnouts.

Kinderen van Maria en Dominicus:

1 Johanna Cornelia Lenaerts [QuMa0168806], geboren op 05-03-1867 in Wuustwezel.
2 Cornelis Lenaerts [QuMa0168806], geboren op 27-09-1868 in Wuustwezel.
3 Maria Catharina Lenaerts [QuMa0168806], geboren op 25-12-1872 in Wuustwezel.
4 Adrianus Lenaerts [QuMa0168806], geboren op 14-01-1873 in Wuustwezel.
5 Maria Cornelia Lenaerts [QuMa0168806], geboren op 31-01-1879 in Wuustwezel.
6 Franciscus Lenaerts [QuMa0168806], geboren op 01-10-1881 in Wuustwezel.
7 Jacobus Lenaerts [QuMa0168806], geboren op 02-10-1883 in Wuustwezel.
8 Josephus Lenaerts [QuMa0168806], geboren op 18-04-1888 in Wuustwezel.

X-cw Petronella van Hooijdonck [QuMa0168805] is geboren op 05-10-1845 in Wuustwezel, dochter van Cornelis van Hooijdonck [QuMa0168804] (zie IX-bk) en Dijmphna Peeters. Petronella trouwde, 25 jaar oud, op 09-11-1870 in Wuustwezel met **Johannes Franciscus Gorissen**, 26 jaar oud. Johannes is geboren op 04-06-1844 in Zundert, zoon van Johannes Gorissen en Cornelia Bartholomeeuwissen.

Kinderen van Petronella en Johannes:

1 Maria Dimphna Gorissen [QuMa0168806], geboren op 23-01-1871 in Wuustwezel.
2 Johannes Franciscus Gorissen [QuMa0168806], geboren op 11-02-1873 in Wuustwezel.
3 Elisabeth Gorissen [QuMa0168806], geboren op 26-01-1875 in Wuustwezel.

4 Petrus Johannes Gorissen [QuMa0168806], geboren op 11-12-1877 in Wuustwezel.
5 Dimphna Gorissen [QuMa0168806], geboren op 26-01-1880 in Wuustwezel.
6 Cornelis Lambertus Gorissen [QuMa0168806], geboren op 19-08-1882 in Wuustwezel.

X-cx Petrus van Hooijdonck [QuMa0168805] is geboren op 02-02-1849 in Wuustwezel, zoon van Cornelis van Hooijdonck [QuMa0168804] (zie IX-bk) en Dijmphna Peeters. Petrus trouwde met **Antonia Arnouts**.

Kinderen van Petrus en Antonia:

1 Cornelis van Hooijdonck [QuMa0168806], geboren op 17-03-1879 in Wuustwezel.
2 Maria Catharina van Hooijdonck [QuMa0168806], geboren op 05-02-1882 in Wuustwezel.

X-cy Johannes Cornelis van Hooijdonck [QuMa0168805] is geboren op 23-10-1851 in Wuustwezel, zoon van Adrianus van Hooijdonck [QuMa0168804] (zie IX-bl) en Catharina Beijers. Johannes trouwde, 21 jaar oud, op 13-11-1872 in Kalmthout met **Maria Catharina Pauwels [Quma0089903]**, 25 jaar oud. Maria is geboren op 07-03-1847 in Kalmthout, dochter van Cornelis Pauwels [Quma0089902] en Johanna Catharina Guns.

Kinderen van Johannes en Maria:

1 Maria Catharina van Hooijdonck [Quma0089904], geboren op 22-09-1874 in Wuustwezel.
2 Adrianus Johannes van Hooijdonck [Quma0089904], geboren op 28-07-1880 in Wuustwezel. Adrianus is overleden op 17-02-1881 in Wuustwezel, 6 maanden oud.
3 Louisa Elisabeth van Hooijdonck [Quma0089904], geboren op 11-09-1882 in Wuustwezel.
4 Johanna Maria van Hooijdonck [Quma0089904], geboren op 08-10-1884 in Wuustwezel.
5 Cornelia Catharina van Hooijdonck [Quma0089904], geboren op 01-10-1887 in Wuustwezel.

X-cz Franciscus van Dijck [QuMa0168805] is geboren op 13-08-1860 in Wuustwezel, zoon van Jacobus van Dijck en Anna Catharina van Hooijdonck [QuMa0168804] (zie IX-bm). Franciscus trouwde, 32 jaar oud, op 28-09-1892 in Wuustwezel met **Johanna Boden [QuMa0136806]**, 25 jaar oud. Johanna is geboren op 26-03-1867 in Zundert, dochter van Adrianus Boden [Quma0136805] en Anna Cornelia Donkers.

X-da Adriana van Hooijdonk [QuMa0168805] is geboren op 12-08-1854 in Wuustwezel, dochter van Petrus van Hooijdonck [QuMa0168804] (zie IX-bn) en Cornelia Schrauwen [Quma0383404]. Adriana trouwde, 28 jaar oud, op 04-04-1883 in Wuustwezel met **Adrianus Michielsen**, 32 jaar oud. Adrianus is geboren op 18-03-1851, zoon van Johannes Michielsen en Anna Maria Segers.

Kinderen van Adriana en Adrianus:

1 Petrus Johannes Michielsen [QuMa0168806], geboren op 16-08-1884 in Wuustwezel.
2 Maria Cornelia Michielsen [QuMa0168806], geboren op 09-05-1886 in Wuustwezel.
3 Maria Carolina Michielsen [QuMa0168806], geboren op 31-01-1889 in Wuustwezel.
4 Johanna Michielsen [QuMa0168806], geboren op 05-02-1891 in Wuustwezel.
5 Maria Catharina Michielsen [QuMa0168806], geboren op 05-08-1894 in Wuustwezel.
6 Anna Maria Catharina Michielsen [QuMa0168806], geboren op 20-02-1897 in Wuustwezel.
7 Johannes Franciscus Michielsen [QuMa0168806], geboren op 12-11-1898 in Wuustwezel.
8 Julia Michielsen [QuMa0168806], geboren op 16-10-1900 in Wuustwezel.

X-db Johanna van Hooijdonk [QuMa0168805] is geboren op 29-06-1862 in Zundert, dochter van Petrus van Hooijdonck [QuMa0168804] (zie IX-bn) en Cornelia Schrauwen [Quma0383404]. Johanna trouwde, 23 jaar oud, op 08-05-1886 in Zundert met **Johannes Milbouw**, 30 of 31 jaar oud. Johannes is geboren in 1855 in Zundert, zoon van Willem Milbouw en Antonetta Braat.

X-dc Catharina van Hooijdonk [QuMa0168805] is geboren op 22-03-1865 in Zundert, dochter van Petrus van Hooijdonck [QuMa0168804] (zie IX-bn) en Cornelia Schrauwen [Quma0383404]. Catharina:
(1) trouwde, 26 jaar oud, op 03-02-1892 in Essen met **Carolus van de Walle**, 39 of 40 jaar oud. Carolus is geboren in 1852 in Ursel.
(2) trouwde, 28 jaar oud, op 11-01-1894 in Wuustwezel met **Henricus Dirven**, 25 of 26 jaar oud. Henricus is geboren in 1868 in Brecht.

Kinderen van Catharina en Henricus:

1 Cornelia Dirven [QuMa0168806], geboren op 18-10-1894 in Wuustwezel.
2 Petrus Johannes Dirven [QuMa0168806], geboren op 03-04-1896 in Wuustwezel.
3 Johanna Francisca Dirven [QuMa0168806], geboren op 06-09-1897 in Wuustwezel.
4 Johanna Maria Dirven [QuMa0168806], geboren op 18-06-1899 in Wuustwezel.

X-dd Adriana van Hooijdonck [QuMa0168805] is geboren op 19-03-1847 in Wuustwezel, dochter van Petrus van Hooijdonck [QuMa0168804] (zie IX-bo) en Johanna Cornelia Hendrickx. Adriana trouwde, 20 jaar oud, op 29-10-1867 in Wuustwezel met **Cornelis Goetstouwers**, 25 jaar oud. Cornelis is geboren op 15-04-1842, zoon van Johannes Baptist Goetstouwers en Johanna Cornelia Hessels.

X-de Henricus van Hooijdonck [QuMa0168805] is geboren op 11-11-1854 in Wuustwezel, zoon van Petrus van Hooijdonck [QuMa0168804] (zie IX-bo) en Johanna Cornelia Hendrickx. Henricus trouwde, 26 jaar oud, op 17-11-1880 in Wuustwezel met **Anna Lucia Geerts**, 25 jaar oud. Anna is geboren op 27-12-1854 in Wuustwezel, dochter van Josephus Martinus Geerts en Maria Josina van Jonckheijdt.

Kinderen van Henricus en Anna:

1 Maria Josina van Hooijdonck [QuMa0168806], geboren op 29-11-1881 in Wuustwezel.
2 Josephus van Hooijdonck [QuMa0168806], geboren op 09-03-1884 in Wuustwezel.
3 Johannes van Hooijdonck [QuMa0168806], geboren op 27-08-1885 in Wuustwezel.
4 Maria Lucia van Hooijdonck [QuMa0168806], geboren op 11-01-1887 in Wuustwezel.
5 Walterus van Hooijdonck [QuMa0168806], geboren op 30-07-1888 in Wuustwezel.
6 Cornelis van Hooijdonck [QuMa0168806], geboren op 03-05-1890 in Wuustwezel.
7 Ludovicus Johannes van Hooijdonck [QuMa0168806], geboren op 17-11-1891 in Wuustwezel.
8 Carolus van Hooijdonck [QuMa0168806], geboren op 28-04-1895 in Wuustwezel.

X-df Jacobus van Hooijdonk [QuMa0168805] is geboren op 17-11-1849 in Zundert, zoon van Adriaan van Hooijdonk [QuMa0168804] (zie IX-bp) en Petronella Franken. Jacobus is overleden op 05-01-1927 in Zundert, 77 jaar oud. Jacobus trouwde, 25 jaar oud, op 12-06-1875 in Zundert [bron: akte 16] met **Joanna Cornelia Roovers**, 24 jaar oud. Joanna is geboren op 05-03-1851 in Zundert, dochter van Johannes Roovers en Johanna van Hassel. Van de geboorte is aangifte gedaan [bron: akte 16]. Joanna is overleden op 17-12-1937 in Breda, 86 jaar oud.

Kinderen van Jacobus en Joanna:

1 Petronella van Hooijdonk [QuMa0168806], geboren op 20-11-1875 in Zundert. Volgt XI-hj.
2 Johanna van Hooijdonk [QuMa0168806], geboren op 26-01-1877 in Zundert. Volgt XI-hk.
3 Antonetta van Hooijdonk [QuMa0168806], geboren op 07-04-1878 in Zundert. Antonetta is overleden op 02-06-1884 in Zundert, 6 jaar oud.
4 Maria van Hooijdonk [QuMa0168806], geboren op 13-11-1879 in Zundert. Volgt XI-hl.
5 Petrus Adrianus van Hooijdonk [QuMa0168806], geboren op 26-02-1881 in Zundert. Volgt XI-hm.
6 Doodgeboren Kind van Hooijdonk [QuMa0168806], levenloos geboren kind, geboren op 13-10-1882 in Zundert.
7 Johannes van Hooijdonk [QuMa0168806], geboren op 27-09-1883 in Zundert. Volgt XI-hn.
8 Henrikus van Hooijdonk [QuMa0168806], geboren op 20-11-1885 in Achtmaal. Volgt XI-ho.
9 Jacobus van Hooijdonk [QuMa0168806], geboren op 14-05-1888 in Zundert. Volgt XI-hp.
10 Carolina van Hooijdonk [QuMa0168806], geboren op 23-08-1890 in Zundert.
11 Antonetta van Hooijdonk [QuMa0168806], geboren op 14-08-1892 in Zundert. Volgt XI-hq.
12 Adriana van Hooijdonk [QuMa0168806], geboren op 21-05-1897 in Zundert. Volgt XI-hr.

X-dg Antonius van Hooijdonk [QuMa0168805] is geboren op 02-09-1856 in Zundert, zoon van Adriaan van Hooijdonk [QuMa0168804] (zie IX-bp) en Petronella Jochems [QuMa0756804]. Antonius trouwde, 26 jaar oud, op 26-05-1883 in Zundert met **Adriana Kustermans [QuMa0190005]**, 27 jaar oud. Adriana is geboren op 04-11-1855 in Zundert, dochter van Cornelis Kustermans en Maria Bacx [QuMa0190004]. Van de geboorte is aangifte gedaan [bron: akte 92].

X-dh Maria Elisabeth van Hoydonck [QuMa0168805] is geboren op 27-11-1863 in Zundert en Wernhout, dochter van Cornelis van Hooijdonck [QuMa0168804] (zie IX-br) en Johanna Carolina Janssen. Maria is overleden op 21-11-1937 in Zundert, 73 jaar oud. Van het overlijden is aangifte gedaan [bron: akte 57]. Maria trouwde, 23 jaar oud, op 16-04-1887 in Zundert [bron: akte 6] met **Adriaan van der Kloot [Quma0091703]**, 28 jaar oud. Adriaan is geboren op 25-11-1858 in Zundert, zoon van Cornelis van der Kloot [Quma0091702] en Maria Cornelia Keustermans [Quma0190004]. Van de geboorte is aangifte gedaan [bron: akte 125]. Adriaan is overleden op 06-02-1928 in Zundert, 69 jaar oud. Van het overlijden is aangifte gedaan [bron: akte 10].

Kinderen van Maria en Adriaan:

1 Cornelis van der Kloot [Quma0091704], geboren op 13-05-1888 in Zundert. Van de geboorte is aangifte gedaan [bron: akte 51]. Cornelis is overleden op 12-08-1889 in Zundert, 1 jaar oud. Van het overlijden is aangifte gedaan [bron: akte 63].
2 Cornelia Petronella van der Kloot [Quma0091704], geboren op 03-06-1890 in Zundert. Volgt XI-hs.
3 Cornelis van der Kloot [Quma0091704], geboren op 10-03-1892 in Achtmaal. Volgt XI-ht.
4 Johanna Bernardina van der Kloot [Quma0091704], geboren op 14-01-1894 in Zundert. Volgt XI-hu.
5 Ludovicus van der Kloot [Quma0091704], geboren op 23-02-1896 in Achtmaal. Volgt XI-hv.
6 Henricus Christiaan van der Kloot [Quma0091704], geboren op 24-07-1898 in Zundert. Van de geboorte is aangifte gedaan [bron: akte 89]. Henricus is overleden op 30-07-1898 in Zundert, 6 dagen oud. Van het overlijden is aangifte gedaan [bron: akte 57].
7 Christiaan van der Kloot [Quma0091704], geboren op 08-11-1899 in Zundert. Volgt XI-hw.
8 Anna Catharina van der Kloot [Quma0091704], geboren op 21-12-1901 in Zundert. Volgt XI-hx.
9 Maria Theresia van de Kloot [Quma0091704], geboren op 05-11-1903 in Zundert. Volgt XI-hy.
10 Anna Maria van der Kloot [Quma0091704], geboren op 16-03-1906 in Zundert. Volgt XI-hz.
11 Louisa Petronella van der Kloot [Quma0091704], geboren op 18-03-1909 in Zundert. Volgt XI-ia.

X-di Christianus van Hoijdonck [QuMa0168805] is geboren op 21-09-1869 in Wuustwezel, zoon van Cornelis van Hooijdonck [QuMa0168804] (zie IX-br) en Johanna Carolina Janssen. Christianus trouwde, 35 jaar oud, op 04-03-1905 in Zundert met **Anna Maria Gommers [QuMa0153006]**, 21 jaar oud. Anna is geboren op 15-08-1883 in Zundert, dochter van Christianus Gommers en Petronella Tilborghs [QuMa0153005].

Kinderen van Christianus en Anna:

1 Johanna van Hoijdonck [QuMa0153007], geboren op 28-06-1902 in Zundert. Volgt XI-ib.
2 Cornelis van Hoijdonck [QuMa0153007], geboren op 16-02-1906 in Zundert.

X-dj Catharina van Hooijdonck [QuMa0168805] is geboren in 1871 in Oostmalle (B), dochter van Jacobus van Hooijdonck [QuMa0168804] (zie IX-bu) en Dingena Kustermans. Catharina is overleden op 14-01-1947 in Zundert, 75 of 76 jaar oud. Catharina trouwde, 25 of 26 jaar oud, op 13-11-1897 in Zundert [bron: akte 31] met **Cornelis Frijters**, 29 jaar oud. Cornelis is geboren op 28-03-1868 in Zundert, zoon van Cornelis Frijters en Adriana Lodders. Van de geboorte is aangifte gedaan [bron: Akte 22]. Cornelis is overleden op 09-06-1917 in Zundert, 49 jaar oud. Van het overlijden is aangifte gedaan [bron: akte 49].

Kind van Catharina en Cornelis:

1 Louisa Maria Frijters [QuMa0168806], geboren op 20-11-1908 in Zundert.

X-dk Bart van Hoydonck [QuMa0168805] is geboren op 24-04-1880 in Zundert, zoon van Jacobus van Hooijdonck [QuMa0168804] (zie IX-bu) en Dingena Kustermans. Bart is overleden op 01-02-1973 in Wernhout, 92 jaar oud. Bart trouwde, 28 jaar oud, op 16-01-1909 met **Petronella (Nel) Mouws [QuMa0331407]**, 22 jaar oud. Nel is geboren op 21-05-1886 in Zundert, dochter van Josephus (Sjef) Mouws [QuMa0331406] en Maria Catharina Mathijssen. Nel is overleden op 14-09-1976 in Zundert, 90 jaar oud.

Kinderen van Bart en Nel:

1 Ludovicus Josephus (Louis) van Hoydonck [QuMa0168806], geboren op 10-09-1906. Louis is overleden op 19-02-1996, 89 jaar oud.
2 Josephus van Hoydonck [QuMa0168806], geboren op 25-06-1912. Josephus is overleden op 07-08-1979, 67 jaar oud.
3 August van Hoydonck [QuMa0168806], geboren op 12-10-1917. August is overleden op 24-09-1963, 45 jaar oud.
4 Jan van Hoydonck [QuMa0168806], geboren omstreeks 1918.
5 Sjaak van Hoydonck [QuMa0168806], geboren in 1919.
6 Mie van Hoydonck [QuMa0168806], geboren omstreeks 1920.
7 An van Hoydonck [QuMa0168806], geboren omstreeks 1921.

XI-a Petrus Johannes van Thillo [QuMa0523007] is geboren op 11-12-1846 in Nieuwmoer, zoon van Cornelis van Thillo en Anna Catharina Claessens [QuMa0523006] (zie X-a). Petrus is overleden op 21-12-1895 in Kalmthout, 49 jaar oud. Petrus trouwde, 29 jaar oud, op 09-02-1876 in Kalmthout met **Maria Catharina van Eeckelen [QuMa0489408]**, 20 jaar oud. Maria is geboren op 19-10-1855 in Kalmthout, dochter van Christiaan van Eeckelen [QuMa0489407] en Johanna Regina de Ren.

Kinderen van Petrus en Maria:

1 Johanna Paulina van Thillo [QuMa0489409], geboren op 15-01-1877 in Kalmthout. Volgt XII-a.
2 Maria Elisabeth van Thillo [QuMa0489409], geboren op 20-02-1878 in Kalmthout.

3 Maria Elisabeth van Thillo [QuMa0489409], geboren op 03-08-1879 in Kalmthout.
4 Maria Theresia van Thillo [QuMa0489409], geboren op 19-06-1881 in Kalmthout. Volgt XII-b.
5 Johannes Franciscus van Thillo [QuMa0489409], geboren op 11-08-1883 in Kalmthout.
6 Johanna Juliana van Thillo [QuMa0489409], geboren op 07-05-1886 in Kalmthout.
7 Wilhelmus van Thillo [QuMa0489409], geboren op 19-11-1887 in Kalmthout.
8 Johanna Josepha Rosalia van Thillo [QuMa0489409], geboren op 22-02-1890 in Kalmthout.
9 Maria Ludovica van Thillo [QuMa0489409], geboren op 23-11-1891 in Kalmthout.
10 Stephania Cornelia van Thillo [QuMa0489409], geboren op 22-03-1894 in Kalmthout.

XI-b Cornelis van Thillo [QuMa0523007] is geboren op 13-09-1853 in Kalmthout, zoon van Cornelis van Thillo en Anna Catharina Claessens [QuMa0523006] (zie X-a). Cornelis trouwde, 44 jaar oud, op 10-11-1897 in Kalmthout met **Antonia Arnouts**, 43 of 44 jaar oud. Antonia is geboren in 1853 in Antwerpen.

XI-c Leopoldus van Thillo [QuMa0523007] is geboren op 28-07-1857 in Kalmthout, zoon van Cornelis van Thillo en Anna Catharina Claessens [QuMa0523006] (zie X-a). Leopoldus trouwde, 25 jaar oud, op 17-01-1883 in Kalmthout met **Johanna Maria Guns**.

Kinderen van Leopoldus en Johanna:

1 Maria Elisabeth van Thillo [QuMa0523008], geboren op 08-03-1883 in Kalmthout.
2 Cornelis Franciscus van Thillo [QuMa0523008], geboren op 02-01-1885 in Kalmthout.
3 Maria Theresia van Thillo [QuMa0523008], geboren op 18-12-1886 in Kalmthout.
4 Johannes Alphonsus van Thillo [QuMa0523008], geboren op 12-09-1888 in Kalmthout.
5 Maria Johanna van Thillo [QuMa0523008], geboren op 14-06-1891 in Kalmthout.
6 Johanna Carolina van Thillo [QuMa0523008], geboren op 03-05-1893 in Kalmthout.
7 Modeste van Thillo [QuMa0523008], geboren op 14-01-1895 in Kalmthout.
8 Ludovicus Franciscus Leopoldus van Thillo [QuMa0523008], geboren op 12-05-1896 in Kalmthout.
9 Josepha Theresia Sophia van Thillo [QuMa0523008], geboren op 25-03-1899 in Kalmthout.
10 Doodgeboren Dochter van Thillo [QuMa0523008], levenloos geboren dochter, geboren op 29-04-1900 in Kalmthout.

XI-d Antonius Aloijsius Leijs [Quma0158604] is geboren op 17-03-1884 in Kalmthoutsehoek (B), zoon van Johannes Baptist Leijs [Quma0523006] (zie X-c) en Johanna Loos [Quma0158603]. Antonius is overleden op 07-03-1965 in Wildert, 80 jaar oud. Antonius trouwde met **Lucia Maria Boden [Quma0086605]**. Lucia is geboren op 23-11-1884 in Wildert, dochter van Cornelis Jacobus Boden [Quma0086604] en Anna Cornelia Verleijsen [QuMa0335205]. Lucia is overleden op 20-04-1964 in Wildert, 79 jaar oud.

Kind van Antonius en Lucia:

1 Jeanne Leijs [Quma0086606], geboren in 1919 in Wildert. Volgt XII-c.

XI-e Maria Catharina Boden [QuMa0136806] is geboren op 28-12-1864 in Wildert, dochter van Petrus Johannes Boden [QuMa0136805] en Anna Cornelia Leijs [QuMa0523006] (zie X-d). Maria is overleden op 22-01-1940 in Essen, 75 jaar oud. Maria trouwde met **Wilhelmus Sanders [QuMa0495208]**. Wilhelmus is geboren op 08-02-1857 in Achterbroek, zoon van Petrus Johannes Sanders en Cornelia van den Bergh [QuMa0495207]. Wilhelmus is overleden op 10-05-1933 in Wildert, 76 jaar oud.

XI-f Josephus Boden [QuMa0136806] is geboren op 22-08-1866 in Nieuwmoer, zoon van Petrus Johannes Boden [QuMa0136805] en Anna Cornelia Leijs [QuMa0523006] (zie X-d). Josephus is overleden op 23-04-1923 in Kalmthoutsehoek (B), 56 jaar oud. Josephus trouwde, 31 jaar oud, op 21-04-1898 in Kalmthout met **Maria Catharina Verleysen [QuMa0123805]**, 23 jaar oud. Maria is geboren op 02-12-1874 in Kalmthoutsehoek (B), dochter van Judocus Verleijsen [QuMa0335206] en Maria Catharina Nelen [QuMa0123804]. Maria is overleden op 18-08-1956 in Kalmthoutsehoek (B), 81 jaar oud.

Kinderen van Josephus en Maria:

1 Simon Johannes Boden [QuMa0123806], geboren op 16-01-1899 in Kalmthoutsehoek (B). Volgt XII-d.
2 Judocus Franciscus Boden [QuMa0123806], geboren op 22-04-1900 in Kalmthoutsehoek (B). Volgt XII-e.
3 Johanna Maria Boden [QuMa0123806], geboren op 25-08-1902 in Kalmthoutsehoek (B). Johanna is overleden op 25-09-1905 in Kalmthoutsehoek (B), 3 jaar oud.
4 Maria Catharina Boden [QuMa0123806], geboren op 21-01-1904 in Kalmthoutsehoek (B). Maria is overleden op 10-09-1905 in Kalmthoutsehoek (B), 1 jaar oud.
5 Alphonsus Johannes Boden [QuMa0123806], geboren op 28-12-1905 in Kalmthoutsehoek (B). Alphonsus is overleden op 02-07-1906 in Kalmthoutsehoek (B), 6 maanden oud.
6 Maria Cornelia Boden [QuMa0123806], geboren op 03-06-1907 in Kalmthoutsehoek (B). Maria is overleden op 06-12-1914 in Kalmthoutsehoek (B), 7 jaar oud.
7 Johanna Maria Boden [QuMa0123806], geboren op 07-07-1909 in Kalmthoutsehoek (B). Johanna is overleden op 22-03-1919 in Kalmthoutsehoek (B), 9 jaar oud.
8 Maria Ludovica Boden [QuMa0123806], geboren op 17-04-1911 in Kalmthoutsehoek (B). Maria is overleden op 11-01-1919 in Kalmthoutsehoek (B), 7 jaar oud.
9 Constantinus Albertus Boden [QuMa0123806], geboren op 15-05-1916. Volgt XII-f.

XI-g Petrus Boden [QuMa0136806] is geboren op 16-11-1867 in Wildert, zoon van Petrus Johannes Boden [QuMa0136805] en Anna Cornelia Leijs [QuMa0523006] (zie X-d). Petrus is overleden op 25-04-1898 in Wildert, 30 jaar oud. Petrus trouwde, 26 jaar oud, op 26-06-1894 in Kalmthout met **Elisabeth Simons**, 24 jaar oud. Elisabeth is

geboren op 09-10-1869 in Kalmthout, dochter van Gerardus Simons en Petronella Guns. Elisabeth is overleden op 14-08-1932 in Breda, 62 jaar oud.

Kinderen van Petrus en Elisabeth:

1 Petronella Boden [QuMa0136807], geboren op 15-03-1895 in Wildert. Volgt XII-g.
2 Maria Cornelia Boden [QuMa0136807], geboren op 15-09-1896 in Wildert. Volgt XII-h.
3 Simon Johannes Boden [QuMa0136807], geboren op 02-10-1897 in Wildert. Simon is overleden op 11-08-1898 in Wildert, 10 maanden oud.
4 Ludovica Boden [QuMa0136807], geboren op 02-10-1898 in Wildert. Ludovica is overleden op 08-08-1899 in Essen, 10 maanden oud.

XI-h Simon Boden [QuMa0136806] is geboren op 25-12-1870 in Wildert, zoon van Petrus Johannes Boden [QuMa0136805] en Anna Cornelia Leijs [QuMa0523006] (zie X-d). Simon trouwde met **Elisabeth Verlinden**.

Kinderen van Simon en Elisabeth:

1 Louis Boden [QuMa0136807].
2 Maria Boden [QuMa0136807].
3 Josephina Boden [QuMa0136807].
4 Elza Boden [QuMa0136807].

XI-i Adrianus Boden [QuMa0136806] is geboren op 03-08-1877 in Wildert, zoon van Petrus Johannes Boden [QuMa0136805] en Anna Cornelia Leijs [QuMa0523006] (zie X-d). Adrianus is overleden op 12-12-1927 in Wildert, 50 jaar oud. Adrianus trouwde, 32 jaar oud, op 28-08-1909 in Essen met **Maria Jacoba Oostvogels**, 32 jaar oud. Maria is geboren op 02-11-1876 in Essen, dochter van Cornelis Oostvogels en Adriana Gotink. Maria is overleden op 20-04-1942 in Essen, 65 jaar oud.

Kinderen van Adrianus en Maria:

1 Josephus Cornelis Boden, geboren op 21-10-1910 in Essen. Volgt XII-i.
2 Maria Cornelia Boden [QuMa0136807], geboren op 05-06-1912 in Essen. Volgt XII-j.
3 Barbara Ludovica Boden [QuMa0136807], geboren op 17-04-1914 in Essen. Volgt XII-k.
4 Johanna Catharina Boden [QuMa0136807], geboren op 22-01-1918 in Essen. Volgt XII-l.

XI-j Johannes Leopoldus Boden [QuMa0136806] is geboren op 18-10-1879 in Wildert, zoon van Petrus Johannes Boden [QuMa0136805] en Anna Cornelia Leijs [QuMa0523006] (zie X-d). Johannes is overleden op 05-10-1966 in Kalmthout, 86 jaar oud. Johannes trouwde, 25 jaar oud, op 15-12-1904 in Essen met **Barbara Oostvogels**, 24 jaar oud. Barbara is geboren op 03-07-1880 in Essen, dochter van Cornelis Oostvogels en Adriana Gotink. Barbara is overleden op 06-12-1943 in Kalmthout, 63 jaar oud.

Kinderen van Johannes en Barbara:

1 Josephus Boden [QuMa0136807], geboren op 22-03-1905 in Kalmthout. Volgt XII-m.
2 Maria Cornelia Boden [QuMa0136807], geboren op 26-04-1906 in Kalmthout. Volgt XII-n.
3 Maria Ludovica Boden [QuMa0136807], geboren op 15-06-1907 in Kalmthout. Volgt XII-o.
4 Adrianus Antonius Boden [QuMa0136807], geboren op 08-09-1908 in Kalmthout. Volgt XII-p.
5 Veronica Virginia Boden [QuMa0136807], geboren op 11-12-1909 in Kalmthout. Volgt XII-q.
6 Anna Cornelia Maria Boden [QuMa0136807], geboren op 07-08-1911 in Kalmthout.
7 Aloijsius Guilelmus Petronella Boden [Quma0136807], geboren op 16-11-1912 in Kalmthout. Volgt XII-r.
8 Franciscus Johannes Boden [QuMa0136807], geboren op 06-02-1914 in Kalmthout. Volgt XII-s.
9 Albertina Elisabeth Cornelia Maria Josepha Boden [QuMa0136807], geboren op 17-03-1915 in Kalmthout. Albertina is overleden op 29-03-1915 in Kalmthout, 12 dagen oud.
10 Alphonsus Josephus Boden [QuMa0136807], geboren op 02-10-1919 in Kalmthout. Volgt XII-t.
11 Maria Elisabeth Boden, geboren op 19-08-1920 in Kalmthout. Volgt XII-u.
12 Bernardus Ludovicus Boden [QuMa0136807], geboren op 20-12-1921 in Kalmthout. Bernardus is overleden op 26-05-1922 in Kalmthout, 5 maanden oud.
13 Mariette Johanna Boden [QuMa0136807], geboren op 04-07-1923 in Kalmthout. Volgt XII-v.
14 Anna Ludovica Boden [QuMa0136807], geboren op 14-04-1926 in Kalmthout. Anna is overleden op 25-04-1926 in Kalmthout, 11 dagen oud.

XI-k Cornelis Alphonsus Boden [QuMa0136806] is geboren op 17-08-1883 in Wildert, zoon van Petrus Johannes Boden [QuMa0136805] en Anna Cornelia Leijs [QuMa0523006] (zie X-d). Cornelis trouwde met **Maria Elisabeth Berghmans**.

Kind van Cornelis en Maria:

1 Frans Louis Albert Boden [QuMa0136807], geboren op 29-12-1917 in Jemappes.

XI-l Anna Cornelia van Pelt [QuMa0136806] is geboren op 17-07-1874 in Nieuwmoer, dochter van Jacobus van Pelt en Anna Catharina Boden [QuMa0136805] (zie X-f). Anna trouwde met **Franciscus Hoppenbrouwers [QuMa0043205]**. Franciscus is geboren op 05-01-1877 in Essen-Statiestraat, zoon van Johannes Baptist Hoppenbrouwers [QuMa0043204] en Elisabeth van Gool [Quma0247605].

Kind van Anna en Franciscus:

1 Florent Hoppenbrouwers [QuMa0043206], geboren op 13-11-1910 in Essen (B). Volgt XII-w.

XI-m Maria Boden [QuMa0136806] is geboren op 04-09-1879, dochter van Petrus Josephus Boden [QuMa0136805] (zie X-g) en Catharina Cornelia Jacobs. Maria is

overleden op 29-04-1964 in Essen, 84 jaar oud. Maria trouwde, 21 jaar oud, op 20-09-1900 in Kalmthout met **Adrianus van Oers [QuMa0350807]**, 24 jaar oud. Adrianus is geboren op 06-10-1875 in Nieuwmoer, zoon van Antonius van Oers [QuMa0350806] en Carolina Cornelia van Geel. Adrianus is overleden op 16-11-1938 in Kalmthout, 63 jaar oud.

XI-n Josephus Franciscus van den Bergh [QuMa0676808] is geboren op 05-06-1861 in Wuustwezel, zoon van Jacobus van den Bergh [QuMa0676807] (zie X-h) en Catharina Verdijck. Josephus is overleden op 02-03-1919 in Wuustwezel, 57 jaar oud. Josephus trouwde, 24 jaar oud, op 05-05-1886 in Wuustwezel met **Maria Catharina van Velthoven [QuMa0153006]**, 22 jaar oud. Maria is geboren op 06-02-1864 in Wuustwezel, dochter van Paulus Quirinus van Velthoven en Anna Catharina Meesters [QuMa0153005]. Maria is overleden op 02-03-1921 in Wuustwezel, 57 jaar oud.

Kinderen van Josephus en Maria:

1 Jacobus van den Bergh [QuMa0153007], geboren op 27-05-1887 in Wuustwezel. Volgt XII-x.
2 Paulus Carolus van den Bergh [QuMa0153007], geboren op 28-08-1888 in Wuustwezel. Paulus is overleden op 14-01-1932 in Brasschaat, 43 jaar oud.
3 Franciscus Leonardus van den Bergh [QuMa0153007], geboren op 21-05-1890 in Wuustwezel. Franciscus is overleden op 08-04-1891 in Wuustwezel, 10 maanden oud.
4 Johanna Catharina van den Bergh, geboren op 20-07-1891 in Wuustwezel. Johanna is overleden op 07-03-1911 in Wuustwezel, 19 jaar oud.
5 Franciscus Leopoldus van den Bergh [QuMa0153007], geboren op 28-10-1892 in Wuustwezel. Volgt XII-y.
6 Johannes van den Bergh [QuMa0153007], geboren op 12-09-1894 in Wuustwezel.
7 Carolina van den Bergh [QuMa0153007], geboren op 11-04-1896 in Wuustwezel. Volgt XII-z.
8 Doodgeboren Zoon van den Bergh [QuMa0153007], levenloos geboren zoon, geboren op 22-12-1897 in Wuustwezel.
9 Martinus van den Bergh [QuMa0153007], geboren op 28-10-1899 in Wuustwezel. Volgt XII-aa.
10 Ludovica van den Bergh [QuMa0153007], geboren op 24-07-1901 in Wuustwezel. Volgt XII-ab.
11 Maria Catharina van den Bergh [QuMa0153007], geboren op 22-10-1902 in Wuustwezel. Volgt XII-ac.
12 Maria Elisabeth van den Bergh [QuMa0153007], geboren op 11-06-1906 in Wuustwezel. Volgt XII-ad.

XI-o Adriana Claessens [Quma0152806] is geboren op 31-07-1861 in Essen-Heuvel, dochter van Johannes Baptist Claessens [Quma0338405] (zie X-i) en Maria Cornelia van Loon [Quma0152805]. Adriana trouwde, 26 jaar oud, op 14-05-1888 in Essen met **Petrus Johannes van Ginderen [Quma0086604]**, 30 jaar oud. Petrus is geboren op 19-08-1857 in Essen-Heijkant, zoon van Cornelis van Ginderen [QuMa0136205] en Anna Cornelia van Dorst [Quma0086603].

Kinderen van Adriana en Petrus:

1 Maria van Ginderen [Quma0086605], geboren op 10-03-1889 in Essen-Heijkant. Maria is overleden op 26-05-1891 in Essen-Heijkant, 2 jaar oud.

2 Petrus Johannes Adrianus van Ginderen [Quma0086605], geboren op 18-11-1890 in Essen-Heijkant.
3 Maria Adriana van Ginderen [Quma0086605], geboren op 26-03-1893 in Essen-Heijkant.
4 Maria Carolina van Ginderen [Quma0086605], geboren op 04-11-1897 in Essen-Heijkant. Volgt XII-ae.
5 Franciscus Josephus van Ginderen [Quma0086605], geboren op 24-05-1900 in Essen-Heijkant.

XI-p Adrianus Claessens [Quma0152806] is geboren op 22-04-1863 in Essen-Heijkant, zoon van Johannes Baptist Claessens [Quma0338405] (zie X-i) en Maria Cornelia van Loon [Quma0152805]. Adrianus trouwde, 20 jaar oud, op 01-09-1883 in Essen met **Lucia van Thillo [QuMa0359206]**, 20 jaar oud. Lucia is geboren op 04-04-1863 in Huijbergen, dochter van Petrus van Thillo [QuMa0359205] en Johanna van Hooijdonk.

Kinderen van Adrianus en Lucia:

1 Johannes Franciscus Claessens [QuMa0152807], geboren op 12-04-1885 in Essen-Heijkant. Volgt XII-af.
2 Cornelia Adriana Claessens [QuMa0359207], geboren op 31-08-1886 in Essen-Heijkant. Volgt XII-ag.
3 Josephus Adrianus Claessens [QuMa0152807], geboren op 02-01-1888 in Essen-Heijkant.
4 Johanna Maria Claessens [QuMa0152807], geboren op 05-04-1889 in Essen-Heijkant. Johanna is overleden op 19-07-1889 in Essen-Heijkant, 3 maanden oud.
5 Maria Cornelia Claessens [QuMa0152807], geboren op 02-03-1891 in Essen-Heijkant.
6 Leonardus Claessens [QuMa0152807], geboren op 31-08-1893 in Essen-Heijkant.
7 Elisabeth Johanna Claessens [QuMa0152807], geboren op 16-05-1896 in Essen-Heijkant. Volgt XII-ah.
8 Augusta Elisabeth Claessens [QuMa0152807], levenloos geboren dochter, geboren op 03-08-1900 in Essen-Molenheide.

XI-q Cornelis van Hooijdonck [QuMa0156405] is geboren op 11-02-1877 in Essen, zoon van Carolus Cornelis van Hooijdonck [QuMa0156404] en Maria Catharina Claessens [QuMa0338405] (zie X-j). Cornelis is overleden op 25-06-1968 in Essen, 91 jaar oud. Cornelis trouwde met **Anna Petronella van Meer [QuMa0010002]**. Anna is geboren op 06-09-1887 in Essen (B), dochter van Jacobus van Meer [QuMa0010001] en Maria Catharina Andriessen [QuMa0149804]. Anna is overleden op 11-12-1972 in Essen (B), 85 jaar oud.

XI-r Cornelis Franciscus Rommens [QuMa0046404] is geboren op 06-12-1870 in Essen-Statiestraat, zoon van Theodorus Rommens [QuMa0046403] en Anna Catharina Claessens [QuMa0338405] (zie X-k). Cornelis is overleden op 23-05-1920 in Roosendaal, 49 jaar oud. Cornelis trouwde, 34 jaar oud, op 05-05-1905 in Roosendaal met **Johanna de Rijk [QuMa0115605]**, 26 jaar oud. Johanna is geboren op 05-06-1878 in Wouw, dochter van Cornelis de Rijk en Johanna Verheijen [QuMa0115604]. Johanna is overleden op 27-10-1947 in Roosendaal, 69 jaar oud.

Kinderen van Cornelis en Johanna:

1 Cornelis Johannes Rommens [QuMa0046405], geboren op 20-02-1906 in Roosendaal. Volgt XII-ai.
2 Adrianus Theodorus Rommens [QuMa0046405], geboren op 28-03-1907 in Roosendaal.
3 Petrus Johannes Rommens [QuMa0046405], geboren op 09-04-1908 in Roosendaal. Volgt XII-aj.
4 Petrus Michiel Rommens [QuMa0046405], geboren op 28-05-1909 in Roosendaal. Volgt XII-ak.
5 Anna Catharina Wilhelmina Rommens [QuMa0046405], geboren op 27-06-1910 in Roosendaal. Volgt XII-al.
6 Johanna Catharina Rommens [QuMa0046405], geboren op 23-06-1911 in Roosendaal. Van de geboorte is aangifte gedaan [bron: Akte 241]. Johanna is overleden op 10-09-1911 in Roosendaal, 2 maanden oud.
7 Maria Catharina (Marie) Rommens [QuMa0046405], geboren op 26-07-1912 in Roosendaal. Volgt XII-am.
8 Elisabeth Johanna Rommens [QuMa0046405], geboren op 03-10-1913 in Roosendaal. Elisabeth is overleden op 09-10-1913 in Roosendaal, 6 dagen oud.
9 Antonius Franciscus Rommens [QuMa0046405], geboren op 01-05-1916 in Roosendaal. Antonius is overleden op 03-03-1942 in Utrecht, 25 jaar oud.
10 Johanna Adriana Rommens [QuMa0046405], geboren op 04-07-1917 in Roosendaal.
11 Wilhelmus Marie Rommens [QuMa0046405], geboren op 30-07-1918 in Roosendaal. Volgt XII-an.
12 Anna Cornelia Rommens [QuMa0046405], geboren op 06-12-1919 in Rucphen. Volgt XII-ao.

XI-s Adriana Nelen [QuMa0123805] is geboren op 21-04-1875 in Essen, dochter van Simon Nelen [QuMa0123804] en Anna Cornelia Claessens [Quma0338405] (zie X-l). Adriana is overleden op 14-02-1959 in Essen, 83 jaar oud. Adriana trouwde, 27 jaar oud, op 14-06-1902 in Essen met **Cornelis Smout [Quma0089404]**, 23 jaar oud. Cornelis is geboren op 26-04-1879 in Essen-Heijkant, zoon van Adrianus Smout [Quma0089403] en Anna Maria Elisabeth van Eeckelen [QuMa0179405]. Cornelis is overleden op 04-09-1954 in Essen, 75 jaar oud.

Kind van Adriana en Cornelis:

1 Henricus Smout [Quma0089405], geboren op 25-06-1906 in Essen. Henricus is overleden op 04-05-1989 in Mol, 82 jaar oud.

XI-t Johanna Maria Nelen [Quma0123805] is geboren op 22-05-1876 in Essen, dochter van Simon Nelen [QuMa0123804] en Anna Cornelia Claessens [Quma0338405] (zie X-l). Johanna is overleden op 19-06-1908 in Essen, 32 jaar oud. Johanna trouwde, 21 jaar oud, op 10-08-1897 in Essen met **Antonius Deckers [Quma0091004]**, 28 jaar oud. Antonius is geboren op 09-03-1869 in Essen, zoon van Johannes Baptist Deckers [Quma0091003] en Maria Johanna Teunissen.

Kinderen van Johanna en Antonius:

1 Julius Johannes Deckers [Quma0091005], geboren op 08-12-1897 in Essen-Molenheide.

2 Raymond Deckers [Quma0091005], geboren op 25-02-1899 in Essen-Molenheide.

XI-u Maria Catharina Nelen [QuMa0123805] is geboren op 10-04-1878 in Essen, dochter van Simon Nelen [QuMa0123804] en Anna Cornelia Claessens [Quma0338405] (zie X-l). Maria is overleden op 15-11-1946 in Kalmthout, 68 jaar oud. Maria trouwde met **Lodewijk Cools**.

XI-v Julia Carolina Maria Nelen [QuMa0123805] is geboren op 04-02-1881 in Essen, dochter van Simon Nelen [QuMa0123804] en Anna Cornelia Claessens [Quma0338405] (zie X-l). Julia is overleden op 15-12-1944 in Essen, 63 jaar oud. Julia trouwde met **Florentius van Wesenbeeck**.

XI-w Petrus Josephus van Meel [Quma0083406] is geboren op 13-06-1881 in Essen, zoon van Johannes Franciscus van Meel [Quma0083405] en Cornelia Claessens [QuMa0338405] (zie X-m). Petrus is overleden op 17-06-1967 in Essen, 86 jaar oud. Petrus trouwde, 25 jaar oud, op 16-05-1907 in Essen met **Elisabeth Schrauwen [QuMa1224008]**, 23 jaar oud. Elisabeth is geboren op 15-05-1884 in Zundert, dochter van Michiel Schrauwen [QuMa1224007] en Johanna Lambrechts. Elisabeth is overleden op 08-11-1965 in Essen, 81 jaar oud.

XI-x Carolus Cornelis Claessen [Quma0090004] is geboren op 23-05-1878 in Essen-Akker, zoon van Adrianus Claessen [Quma0338405] (zie X-n) en Adriana Catharina Quick [Quma0090003]. Carolus is overleden op 02-01-1945 in Essen, 66 jaar oud. Carolus trouwde met **Johanna Elisabeth Damen**. Johanna is geboren op 15-06-1883 in Zundert, dochter van Petrus Damen en Johanna Gommers. Van de geboorte is aangifte gedaan [bron: akte 61]. Johanna is overleden op 02-08-1974 in Essen, 91 jaar oud.

XI-y Felix Adrianus Cornelis Loos [Quma0076405] is geboren op 07-11-1869 in Kalmthout, zoon van Franciscus Christianus Loos [Quma0076404] en Anna Cornelia Brughmans [QuMa0676807] (zie X-q). Felix trouwde, 5 maanden oud, op 20-05-1869 in Kalmthout met **Maria Catharina Broomans**, 1 dag oud. Maria is geboren op 21-05-1869 in Kalmthout, dochter van Petrus Adrianus Broomans en Lucia Heestermans.

Kinderen van Felix en Maria:

1 Maria Lucia Cornelia Josepha Loos [Quma0076406], geboren op 26-03-1897 in Kalmthout.
2 Petrus Franciscus Michael Loos [Quma0076406], geboren op 22-01-1899 in Kalmthout.
3 Cyrillus Edmondus Maria Loos [Quma0076406], geboren op 19-10-1900 in Kalmthout. Volgt XII-ap.

XI-z Antonius Adrianus van Bekhoven [QuMa0307207] is geboren in 1886, zoon van Willem van Bekhoven en Jacoba Petronella Hoevenaars [QuMa0307206] (zie X-r). Antonius trouwde, 23 of 24 jaar oud, op 15-11-1910 in Roosendaal met **Adriana van Eekelen [QuMa0125805]**, 22 jaar oud. Adriana is geboren op 03-02-1888 in Roosendaal, dochter van Petrus van Eekelen [QuMa0583007] en Petronella de Jong [QuMa0125804]. Van de geboorte is aangifte gedaan [bron: akte 36].

XI-aa Adrianus van Eekelen [QuMa0307207] is geboren in 1869 in Roosendaal, zoon van Michiel van Eekelen [QuMa0307206] (zie X-s) en Adriana van Esch. Adrianus trouwde, 21 of 22 jaar oud, op 03-06-1891 in Roosendaal met **Petronilla Mariën [QuMa0291007]**, 24 jaar oud. Petronilla is geboren op 16-11-1866 in Steenbergen, dochter van Petrus Mariën en Anna Cornelia Oerlemans [QuMa0291006]. Petronilla is overleden op 18-11-1904 in Roosendaal, 38 jaar oud.

XI-ab Franciscus van Eekelen [QuMa0307207] is geboren op 08-09-1873 in Roosendaal, zoon van Michiel van Eekelen [QuMa0307206] (zie X-s) en Adriana van Esch. Franciscus is overleden op 11-07-1920 in Roosendaal, 46 jaar oud. Van het overlijden is aangifte gedaan [bron: akte 149].

Beroep:
spoorwegbeambte

Franciscus trouwde, 28 jaar oud, op 27-01-1902 in Roosendaal [bron: akte 12] met **Johanna Maria Stoffelen [QuMa0009402]**, 20 jaar oud. Johanna is geboren op 29-07-1881 in Roosendaal, dochter van Petrus Stoffelen [QuMa0009401] en Adriana van Eersel. Van de geboorte is aangifte gedaan [bron: akte 167]. Johanna is overleden op 13-11-1926 in Roosendaal, 45 jaar oud (oorzaak: nephritis). Van het overlijden is aangifte gedaan [bron: akte 223]. Johanna trouwde later op 29-08-1921 in Roosendaal [bron: akte 116] met Adriaan Teuns [QuMa0129006] (geb. 1871).

Kinderen van Franciscus en Johanna:

1 Adriana Petronella Maria van Eekelen [Quma0009403], geboren op 11-04-1906 in Roosendaal. Volgt XII-aq.
2 Petronella Maria van Eekelen [QuMa0009403], geboren op 07-08-1909 in Roosendaal. Volgt XII-ar.

XI-ac Carolus van Eekelen [QuMa0307207] is geboren op 31-08-1875 in Roosendaal & Nispen, zoon van Michiel van Eekelen [QuMa0307206] (zie X-s) en Adriana van Esch. Van de geboorte is aangifte gedaan [bron: akte 189]. Carolus is overleden op 08-05-1967 in Roosendaal, 91 jaar oud. Van het overlijden is aangifte gedaan op 09-05-1967 [bron: akte 124].

Beroep:
borstelmaker

Carolus trouwde, 21 jaar oud, op 25-05-1897 in Roosendaal [bron: akte 46] met **Johanna Catharina van Loon [Quma0039604]**, 19 jaar oud. Johanna is geboren op 12-09-1877 in Roosendaal & Nispen, dochter van Hendrik van Loon [QuMa0129005] en Anna Cornelia Gelten [Quma0039603]. Van de geboorte is aangifte gedaan [bron: akte 197]. Johanna is overleden op 17-12-1946 in Roosendaal & Nispen, 69 jaar oud. Van het overlijden is aangifte gedaan op 18-12-1946 [bron: akte 359].

Kinderen van Carolus en Johanna:

1 Johannes van Eekelen [Quma0039605], geboren op 05-06-1896 in Roosendaal. Johannes is overleden op 13-08-1897 in Roosendaal, 1 jaar oud. Van het overlijden is aangifte gedaan [bron: akte 163].
2 Adriana van Eekelen [Quma0039605], geboren op 08-11-1897 in Roosendaal. Volgt XII-as.
3 Anna Cornelia van Eekelen [Quma0039605], geboren op 20-08-1899 in Roosendaal. Van de geboorte is aangifte gedaan op 22-08-1899 [bron: akte 287]. Anna is overleden op 19-12-1899 in Roosendaal, 3 maanden oud. Van het overlijden is aangifte gedaan op 20-12-1899 [bron: akte 236].

4 Elisabeth van Eekelen [Quma0039605], geboren op 10-03-1901 in Roosendaal. Van de geboorte is aangifte gedaan op 11-03-1901 [bron: akte 102]. Elisabeth is overleden op 09-06-1901 in Roosendaal, 2 maanden oud. Van het overlijden is aangifte gedaan [bron: akte 121].
5 Michiel van Eekelen [Quma0039605], geboren op 05-07-1903 in Roosendaal. Volgt XII-at.
6 Maria Petronella van Eekelen [Quma0039605], geboren op 17-11-1904 in Roosendaal. Volgt XII-au.
7 Theodora Johanna van Eekelen [Quma0039605], geboren op 30-09-1906 in Roosendaal. Van de geboorte is aangifte gedaan op 30-09-1906 [bron: akte 384]. Theodora is overleden op 30-01-1907 in Roosendaal, 4 maanden oud. Van het overlijden is aangifte gedaan [bron: akte 34].
8 Theodora Johanna van Eekelen [Quma0039605], geboren op 15-01-1910 in Roosendaal. Volgt XII-av.
9 Cornelia Johanna van Eekelen [Quma0039605], geboren op 07-08-1913 in Roosendaal. Volgt XII-aw.
10 Elisabeth van Eekelen [Quma0039605], geboren op 22-01-1915 in Roosendaal. Volgt XII-ax.
11 Johanna Hendrika van Eekelen [Quma0039605], geboren op 05-10-1917 in Roosendaal. Van de geboorte is aangifte gedaan op 08-10-1917 [bron: akte 457]. Johanna is overleden op 12-05-1918 in Roosendaal, 7 maanden oud. Van het overlijden is aangifte gedaan [bron: akte 137].

XI-ad Antonius Jacobus Baaijens is geboren op 06-02-1880 in Roosendaal, zoon van Jan Francis Baaijens [QuMa0323607] en Adriana Jacoba van Eekelen [QuMa0144805] (zie X-t). Van de geboorte is aangifte gedaan [bron: akte 29]. Antonius:
(1) trouwde, 22 jaar oud, op 14-07-1902 in Roosendaal & Nispen [bron: akte 62] met **Louisa Adriana Mangelaars [Quma0122006]**, 22 jaar oud. Louisa is geboren op 11-09-1879 in Roosendaal, dochter van Leonardus Mangelaars [Quma0122005] en Petronella Johanna Wierckx [QuMa0331607]. Louisa is overleden op 17-01-1910 in Roosendaal, 30 jaar oud. Van het overlijden is aangifte gedaan [bron: akte 15].
(2) trouwde, 31 jaar oud, op 19-07-1911 in Roosendaal [bron: akte 61] met **Maria Clementina de Clercq**, 31 jaar oud. Maria is geboren op 20-09-1879 in Beveren, dochter van Jan Francois de Clercq en Maria Antonia Lenjou.

Kinderen van Antonius en Louisa:

1 Franciscus Adrianus Leonardus Baaijens [Quma0122007], geboren op 31-12-1902 in Roosendaal. Van de geboorte is aangifte gedaan [bron: akte 509]. Franciscus is overleden op 26-02-1903 in Roosendaal, 1 maand oud. Van het overlijden is aangifte gedaan [bron: akte 16].
2 Petronella Adriana Maria Baaijens [Quma0122007], geboren op 25-01-1904 in Roosendaal. Volgt XII-ay.
3 Adriana Cornelia Maria Baaijens [Quma0122007], geboren op 13-06-1905 in Roosendaal. Van de geboorte is aangifte gedaan [bron: Akte 250]. Adriana is overleden op 01-07-1905 in Roosendaal, 18 dagen oud. Van het overlijden is aangifte gedaan [bron: akte 128].
4 Adriana Sidonia Baaijens [Quma0122007], geboren op 10-04-1907 in Roosendaal. Volgt XII-az.

Kinderen van Antonius en Maria:

5 Johannes Franciscus Antonius Baaijens, geboren op 27-05-1912 in Roosendaal. Van de geboorte is aangifte gedaan [bron: Akte 242].
6 Phelomina Elisa Theresia Baaijens, geboren op 14-06-1914 in Roosendaal. Volgt XII-ba.
7 Elisa Cornelia Baaijens, geboren op 19-11-1916 in Roosendaal. Volgt XII-bb.
8 Louisa Aloysia Mathilda Baaijens, geboren op 13-02-1921 in Roosendaal & Nispen. Van de geboorte is aangifte gedaan [bron: akte 81].

XI-ae Johanna Catharina Tolhuijzen [QuMa0144806] is geboren op 09-12-1885 in Roosendaal, dochter van Frederik Wilhelm Lodewijk Tolhuijzen en Adriana Jacoba van Eekelen [QuMa0144805] (zie X-t). Johanna trouwde met **Johannes Marinus Nuijten [Quma0041204]**. Johannes is geboren op 26-07-1889 in Bergen op Zoom, zoon van Wilhelmus Nuijten [Quma0041203] en Elizabeth Johanna Free [QuMa0332808].

Kinderen van Johanna en Johannes:

1 Johanna Elisabeth Theresia Nuijten [Quma0041205], geboren op 08-06-1911 in Bergen op Zoom.
2 Wilhelmus Gerardus Nuijten [Quma0041205], geboren op 31-12-1913 in Bergen op Zoom.
3 Elisabeth Wilhelmina Louisa Nuijten [Quma0041205], geboren op 23-11-1919 in Bergen op Zoom.

XI-af Hermanus Adrianus Plasman [QuMa0144806] is geboren op 21-11-1882 in Roosendaal, zoon van Antonius Egidius Leonardus Plasman en Jacoba van Eekelen [QuMa0144805] (zie X-u). Van de geboorte is aangifte gedaan [bron: akte 278]. Hermanus is overleden op 03-06-1957 in Breda, 74 jaar oud. Van het overlijden is aangifte gedaan [bron: akte 410]. Hermanus trouwde, 25 jaar oud, op 17-08-1908 in Breda [bron: akte 119] met **Helena Carolina van Eekelen**, 23 jaar oud. Helena is geboren op 08-08-1885 in Breda, dochter van Johannes Adrianus van Eekelen en Geertruida Seegelaar.

XI-ag Leonardus Johannes Plasman [QuMa0144806] is geboren op 31-12-1890 in Roosendaal, zoon van Antonius Egidius Leonardus Plasman en Jacoba van Eekelen [QuMa0144805] (zie X-u). Van de geboorte is aangifte gedaan [bron: akte 403]. Leonardus trouwde, 23 jaar oud, op 15-06-1914 in Breda [bron: akte 93] met **Maria Johanna Verstrepen**, 23 of 24 jaar oud. Maria is geboren in 1890 in Breda, dochter van Cornelis Verstrepen en Louisa Carolina van Beugel.

XI-ah Maria Gerarda Johanna Plasman [QuMa0144806] is geboren op 14-10-1892 in Roosendaal, dochter van Antonius Egidius Leonardus Plasman en Jacoba van Eekelen [QuMa0144805] (zie X-u). Van de geboorte is aangifte gedaan [bron: akte 350]. Maria trouwde, 26 jaar oud, op 03-03-1919 in Breda [bron: akte 63] met **Johannes Waltherus Borghouts**, 25 jaar oud. Johannes is geboren op 04-12-1893 in Princenhage, zoon van Adrianus Franciscus Borghouts en Jacoba van Oers. Van de geboorte is aangifte gedaan [bron: akte 283]. Johannes is overleden op 30-09-1970 in Breda, 76 jaar oud. Van het overlijden is aangifte gedaan [bron: akte 1098].

XI-ai Michael Plasman [QuMa0144806] is geboren op 24-02-1894 in Roosendaal, dochter van Antonius Egidius Leonardus Plasman en Jacoba van Eekelen [QuMa0144805] (zie X-u). Van de geboorte is aangifte gedaan [bron: akte 76]. Michael is overleden op 17-02-1955 in Breda, 60 jaar oud. Van het overlijden is aangifte gedaan

[bron: akte 0898]. Michael trouwde, 22 jaar oud, op 14-09-1916 in Breda [bron: akte 186] met **Maria Johanna Stuifmeel**, 19 of 20 jaar oud. Maria is geboren in 1896 in Breda, zoon van Adrianus Everardus Stuifmeel en Charlotte Frederika van Dam.

XI-aj Jan de Koning [QuMa0131406] is geboren op 13-09-1871 in Halsteren ,NB, zoon van Petrus Johannes de Koning [QuMa0159805] en Helena Cornelia Nijsen [QuMa0131405] (zie X-w). Van de geboorte is aangifte gedaan [bron: akte 59]. Jan is overleden op 16-01-1945 in Bergen op Zoom, 73 jaar oud.
Beroep:
arbeider
Jan trouwde, 22 jaar oud, op 09-10-1893 in Bergen op Zoom ,NB [bron: huwelijksakte nr 86] met **Petronella Suykerbuyk [QuMa0165605]**, 27 jaar oud.
Notitie bij het huwelijk van Jan en Petronella: *naar deel 12a folio 54*
Petronella is geboren op 02-11-1865 in Bergen op Zoom ,NB, dochter van Willem Suykerbuyk [QuMa0165604] en Catharina Johanna de Bruin. Van de geboorte is aangifte gedaan op 03-11-1865 [bron: aktenr 230].
Notitie bij de geboorte van Petronella: *Getuige 1: Adrianus Gilissen*
Getuige 2: Egidius Roelants

Kinderen van Jan en Petronella:

1 Willem Suykerbuyk (De Koning) [QuMa0131407], geboren op 24-08-1890 in Bergen op Zoom ,NB. Volgt XII-bc.
2 Petrus de Koning [QuMa0131407], geboren op 18-07-1894 in Bergen op Zoom ,NB. Van de geboorte is aangifte gedaan op 19-07-1894 [bron: aktenr 228].
Notitie bij de geboorte van Petrus: *Getuige 1: Johannes Kerstens*
Getuige 2: George Andreas La Riviere
3 Doodgeboren Kind de Koning [QuMa0131407], levenloos geboren kind, geboren op 26-04-1897 in Bergen op Zoom.
4 Johannes de Koning [QuMa0131407], geboren op 01-07-1900 in Bergen op Zoom ,NB. Van de geboorte is aangifte gedaan op 02-07-1900 [bron: aktenr 260].
Notitie bij de geboorte van Johannes: *Getuige 1: Johannes Baptist Schippers*
Getuige 2: Adriaan Glerum
Johannes is overleden op 01-03-1901 in Bergen op Zoom, 8 maanden oud.
5 Jan de Koning [QuMa0131407], geboren op 19-09-1902 in Bergen op Zoom. Volgt XII-bd.
6 Helena de Koning [QuMa0131407], geboren op 14-10-1903 in Bergen op Zoom ,NB. Van de geboorte is aangifte gedaan op 15-10-1903 [bron: aktenr 376].
Notitie bij de geboorte van Helena: *Getuige 1: Walterus Cornelis de Bruijn*
Getuige 2: Arnoldus Consemulder
7 Catharina de Koning [QuMa0131407], geboren op 16-05-1910 in Bergen op Zoom.

XI-ak Cornelis Adriaan de Koning [QuMa0131406] is geboren op 17-03-1875 in Halsteren ,NB, zoon van Petrus Johannes de Koning [QuMa0159805] en Helena Cornelia Nijsen [QuMa0131405] (zie X-w).
Beroep:
vanaf 1896 arbeider

Cornelis trouwde, 21 jaar oud, op 01-10-1896 in Bergen op Zoom ,NB [bron: BS-BoZ-huwelijken aktenr. 63] met **Catharina Suijkerbuijk [QuMa0165606]**, 22 jaar oud. Catharina is geboren op 26-12-1873 in Bergen op Zoom ,NB, dochter van Johannes Suykerbuyk [QuMa0165605] en Jacoba Noordhuizen. Van de geboorte is aangifte gedaan op 27-12-1873 [bron: aktenr 379].
Notitie bij de geboorte van Catharina: *Getuige 1: Johannes Philippus Crusio*
Getuige 2: Johannes Franciscus Bol
Catharina is overleden op 11-12-1912 in Bergen op Zoom, 38 jaar oud.
Beroep:
vanaf 1896 werkvrouw

Kinderen van Cornelis en Catharina:

1 (Pleeg) Catharina de Koning [QuMa0165607], geboren op 02-06-1894 in Bergen op Zoom ,NB. Volgt XII-be.
2 Petrus de Koning [QuMa0131407], geboren op 31-10-1897 in Bergen op Zoom ,NB. Volgt XII-bf.
3 Jan Adrianus de Koning [QuMa0131407], geboren op 08-10-1900 in Bergen op Zoom ,NB. Volgt XII-bg.
4 Jacoba Wilhelmina de Koning [QuMa0131407], geboren op 27-06-1903 in Bergen op Zoom ,NB. Van de geboorte is aangifte gedaan op 27-06-1903 [bron: aktenr 226].
Notitie bij de geboorte van Jacoba: *Getuige 1: Petrus de Feber*
Getuige 2: Petrus Oerlemans

XI-al Anna Cornelia de Koning [QuMa0131406] is geboren op 02-01-1882 in Bergen op Zoom, dochter van Petrus Johannes de Koning [QuMa0159805] en Helena Cornelia Nijsen [QuMa0131405] (zie X-w). Van de geboorte is aangifte gedaan [bron: akte 5]. Anna is overleden op 03-02-1963 in Lepelstraat, 81 jaar oud. Anna trouwde, 21 jaar oud, op 28-05-1903 in Bergen op Zoom [bron: akte 35] met **Willem van de Watering [Quma0058204]**, 22 jaar oud. Willem is geboren op 30-08-1880 in Halsteren, zoon van Cornelis van de Watering [QuMa0297007] en Jacoba Quick [Quma0058203]. Van de geboorte is aangifte gedaan op 30-08-1880 [bron: akte 67]. Willem is overleden op 17-12-1952 in Halsteren, 72 jaar oud. Van het overlijden is aangifte gedaan op 18-12-1952 [bron: akte 61].

Kinderen van Anna en Willem:

1 Helena Cornelia (Lena) van de Watering [Quma0058205], geboren op 26-11-1903 in Lepelstraat. Volgt XII-bh.
2 Jacoba van de Watering [Quma0058205], geboren op 23-03-1905 in Lepelstraat. Volgt XII-bi.
3 Cornelis van de Watering [Quma0058205], geboren op 29-10-1906 in Lepelstraat. Volgt XII-bj.
4 Petrus van de Watering [Quma0058205], geboren op 22-08-1908 in Lepelstraat. Volgt XII-bk.
5 Johanna Cornelia van de Watering [Quma0058205], geboren op 13-06-1910 in Lepelstraat.
6 Petronella van de Watering [Quma0058205], geboren op 13-06-1912 in Lepelstraat. Volgt XII-bl.
7 Jacobus van de Watering [Quma0058205], geboren op 12-04-1914 in Lepelstraat. Volgt XII-bm.

8 Marinus van de Watering [Quma0058205], geboren op 14-09-1915 in Lepelstraat. Volgt XII-bn.
9 Adrianus van de Watering [Quma0058205], geboren op 20-09-1917 in Lepelstraat.
10 Dijmphna Helena (Dina) van de Watering [Quma0058205], geboren op 13-09-1919 in Lepelstraat.
11 Johannes (Jan) van de Watering [Quma0058205], geboren op 16-01-1921 in Lepelstraat. Volgt XII-bo.
12 Maria (Marie) van de Watering [Quma0058205], geboren op 08-05-1922 in Lepelstraat. Volgt XII-bp.

XI-am Dina Johanna de Koning [QuMa0131406] is geboren op 04-02-1883 in Bergen op Zoom, dochter van Petrus Johannes de Koning [QuMa0159805] en Helena Cornelia Nijsen [QuMa0131405] (zie X-w). Van de geboorte is aangifte gedaan [bron: akte 54]. Dina is overleden op 08-06-1966 in Halsteren, 83 jaar oud. Dina trouwde, 22 jaar oud, op 16-12-1905 in Halsteren [bron: akte 28] met **Marinus van de Watering [Quma0058204]**, 19 jaar oud. Marinus is geboren op 18-09-1886 in Halsteren, zoon van Cornelis van de Watering [QuMa0297007] en Jacoba Quick [Quma0058203]. Van de geboorte is aangifte gedaan op 20-09-1886 [bron: akte 68]. Marinus is overleden op 26-11-1971 in Halsteren St. Elizabeth, 85 jaar oud.

Kinderen van Dina en Marinus:

1 Helena Cornelia van de Watering [Quma0058205], geboren op 14-06-1906 in Halsteren. Volgt XII-bq.
2 Petrus van de Watering [Quma0058205], geboren op 31-08-1922 in Halsteren. Volgt XII-br.
3 Jacobus (Ko) van de Watering [Quma0058205], geboren in 1926. Volgt XII-bs.

XI-an Jacoba Koolen [QuMa0131406] is geboren op 18-09-1881 in Bergen op Zoom, dochter van Franciscus Koolen [QuMa0495209] en Johanna Catharina Dons [QuMa0131405] (zie X-x). Jacoba is overleden op 24-08-1912 in Bergen op Zoom, 30 jaar oud. Jacoba trouwde, 22 jaar oud, op 19-05-1904 in Bergen op Zoom [bron: akte 45] met **Philippus Verdult [QuMa0032205]**, 22 jaar oud. Philippus is geboren op 23-12-1881 in Bergen op Zoom, zoon van Wilhelmus Jacobus Verdult [Quma0244805] en Maria Franken [QuMa0032204]. Philippus trouwde later op 30-05-1914 in Halsteren met Adriana Mertens (geb. 1880).

Kinderen van Jacoba en Philippus:

1 Johanna Maria Verdult [QuMa0032206], geboren op 27-02-1905 in Bergen op Zoom. Volgt XII-bt.
2 Franciscus Verdult [QuMa0032206], geboren op 27-03-1907 in Bergen op Zoom. Volgt XII-bu.

XI-ao Cornelis de Waal [Quma0088206] is geboren op 26-05-1880 in Bergen op Zoom, zoon van Johannes de Waal [Quma0088205] en Johanna Josepha Dons [QuMa0131405] (zie X-y). Van de geboorte is aangifte gedaan [bron: akte 36]. Cornelis is overleden op 05-12-1931 in Bergen op Zoom, 51 jaar oud. Cornelis trouwde, 27 jaar oud, op 01-08-1907 in Bergen op Zoom [bron: akte 77] met **Maria Keij**, 21 jaar oud. Maria is geboren op 03-10-1885 in Bergen op Zoom, dochter van Jacobus Keij en Cornelia

Nuitermans. Van de geboorte is aangifte gedaan op 03-10-1885 [bron: akte 334]. Maria is overleden op 11-12-1966 in Bergen op Zoom, 81 jaar oud. Van het overlijden is aangifte gedaan op 11-12-1966 [bron: akte 384]. Maria trouwde later op 21-11-1932 in Bergen op Zoom [bron: akte 122] met Johannes Franciscus Spruit [Quma0088206] (1874-1953).

Kind van Cornelis en Maria:

1 Jacobus de Waal [Quma0088207], geboren op 07-08-1914 in Bergen op Zoom. Volgt XII-bv.

XI-ap Petrus Cornelis Hagenaars [QuMa0131406] is geboren op 19-11-1872 in Bergen op Zoom, zoon van Cornelis Adrianus Hagenaars [Quma0251406] en Anna Catharina Rombouts [QuMa0131405] (zie X-z). Petrus is overleden op 08-02-1960 in Bergen op Zoom, 87 jaar oud. Petrus:
(1) trouwde, 30 jaar oud, op 07-01-1903 in Roosendaal met **Maria Elisabeth Nelis**, 29 jaar oud. Maria is geboren op 19-12-1873 in Kerkrade, dochter van Pieter Joseph Nelis en Helena Hendrika Vaessen. Maria is overleden op 27-04-1911 in Bergen op Zoom, 37 jaar oud. Zij is begraven op 29-04-1911 in Bergen op Zoom.
(2) trouwde, 39 jaar oud, op 15-04-1912 in Bergen op Zoom met **Anna Maria Lucia Popelier**, 44 jaar oud. Anna is geboren op 12-06-1867 in 's Hertogenbosch. Anna is overleden op 26-01-1942 in Bergen op Zoom, 74 jaar oud.

Kinderen van Petrus en Maria:

1 Helena Cornelia Theresia Hagenaars [QuMa0131407], geboren op 16-01-1904 in Etten-Leur. Volgt XII-bw.
2 Catharina Cornelia Petronella Hagenaars [QuMa0131407], geboren op 01-02-1906 in Etten-Leur. Catharina is overleden op 18-08-1906 in Etten-Leur, 6 maanden oud.
3 Petronella Cornelia Hagenaars [QuMa0131407], geboren op 25-05-1908 in Bergen op Zoom. Volgt XII-bx.

XI-aq Adrianus Jacobus Melchior Hagenaars [QuMa0131406] is geboren op 06-01-1875 in Bergen op Zoom, zoon van Cornelis Adrianus Hagenaars [Quma0251406] en Anna Catharina Rombouts [QuMa0131405] (zie X-z). Van de geboorte is aangifte gedaan [bron: akte 10]. Adrianus is overleden in 1935 in Amsterdam, 59 of 60 jaar oud. Adrianus trouwde, 27 jaar oud, op 12-05-1902 in Bergen op Zoom met **Petronella Disco [Quma0072404]**, 26 jaar oud. Petronella is geboren op 02-03-1876 in Bergen op Zoom, dochter van Daniël Adrianus Disco [Quma0072403] en Philomena Dietvorst [Quma0085004]. Petronella is overleden op 06-10-1948 in Amsterdam, 72 jaar oud.

XI-ar Adrianus Cornelis Hagenaars [QuMa0131406] is geboren op 20-08-1879 in Bergen op Zoom, zoon van Cornelis Adrianus Hagenaars [Quma0251406] en Anna Catharina Rombouts [QuMa0131405] (zie X-z). Adrianus is overleden op 14-11-1957 in Sittard, 78 jaar oud. Adrianus trouwde, 25 jaar oud, op 20-10-1904 in Amsterdam met **Maria Theresia Nelis**, 38 jaar oud. Maria is geboren op 07-06-1866 in Kerkrade, dochter van Pieter Joseph Nelis en Helena Hendrika Vaessen. Maria is overleden op 18-02-1946 in Sittard, 79 jaar oud.

Kind van Adrianus en Maria:

1 Cornelis Hagenaars [QuMa0131407], geboren op 24-04-1908 in Steenwijkerwolde. Volgt XII-by.

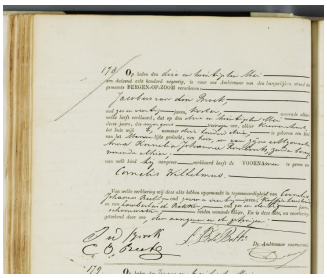

13 061804002

XI-as Cornelis Wilhelmus van den Broek [Quma0061804] (afb. 13) is geboren op 23-05-1890 in Bergen op Zoom, zoon van Jacobus van den Broek [Quma0061803] en Anna Kornelia Johanna Rombouts [QuMa0131405] (zie X-aa). Van de geboorte is aangifte gedaan op 23-05-1890 [bron: akte 178].

Beroep:

hoofdonderwijzer

Cornelis trouwde, 23 jaar oud, op 11-08-1913 in Bergen op Zoom [bron: akte 77] met **Elisabeth Dina Catharina Dietvorst [Quma0085006]**, 23 jaar oud. Elisabeth is geboren op 19-04-1890 in Bergen op Zoom, dochter van Johannes Jacobus Dietvorst [Quma0085005] en Cornelia Koolen. Elisabeth is overleden op 15-09-1920 in Bergen op Zoom, 30 jaar oud.

XI-at Adrianus Hendrikus (Janus) van Eekelen [Quma0244207] is geboren op 17-04-1899 in Halsteren, zoon van Antonius (Toon) van Eekelen [QuMa0286807] (zie X-ad) en Hendrica Cornelia Schetters [Quma0244206]. Janus is overleden op 23-05-1968 in Bergen op Zoom A.B.G., 69 jaar oud. Hij is begraven in Halsteren [bron: F-A]. Janus trouwde, 25 jaar oud, op 02-10-1924 in Bergen op Zoom [bron: akte 106] met **Catharina (Kaat) Adriaansen [QuMa0035805]**, 27 jaar oud. Kaat is geboren op 10-07-1897 in Halsteren, dochter van Johannes Adriaansen [QuMa0035804] en Petronella van Geel [Quma0083405]. Van de geboorte is aangifte gedaan [bron: Akte 241]. Kaat is overleden op 23-04-1983 in Bergen op Zoom A.B.G., 85 jaar oud. Zij is begraven op 26-04-1983 in Halsteren [bron: F-B].

Kinderen van Janus en Kaat:

1 Petronella Hendrika Maria (Nelly) van Eekelen [QuMa0035806], geboren op 05-08-1925 in Halsteren. Volgt XII-bz.
2 Johannes Thomas (Jan) van Eekelen [QuMa0035806], geboren op 11-09-1926 in Halsteren. Jan is overleden op 08-12-2004 in Halsteren St. Elizabeth, 78 jaar oud. Hij is begraven op 14-12-2004 in Halsteren.

Ongehuwd:

Ja

3 Hendrica Maria (Riet) van Eekelen [QuMa0035806], geboren op 20-01-1928 in Halsteren. Volgt XII-ca.
4 Antonius Adrianus van Eekelen [QuMa0035806], geboren op 24-02-1929 in Halsteren. Volgt XII-cb.
5 Elisabeth Maria (Lies) van Eekelen [QuMa0035806], geboren op 09-04-1930 in Halsteren. Volgt XII-cc.
6 Geertruda Maria (Truus) van Eekelen [QuMa0035806 watersnood], geboren op 07-07-1931 in Halsteren. Volgt XII-cd.

7 Adriana (Jaantje) van Eekelen [QuMa0035806 watersnood], geboren op 06-07-1933 in Halsteren. Jaantje is overleden op 01-02-1953 in Halsteren, 19 jaar oud (oorzaak: verdrinking) [bron: akte 23].

XI-au Johannes Mattheus (Jan) van Eekelen [Quma0244207] is geboren op 22-11-1901 in Halsteren, zoon van Antonius (Toon) van Eekelen [QuMa0286807] (zie X-ad) en Hendrica Cornelia Schetters [Quma0244206]. Jan is overleden op 10-01-1985 in Bergen op Zoom, 83 jaar oud. Jan trouwde met **Geertruida Koen [QuMa0032006]**. Geertruida is geboren op 19-10-1905 in Nieuw-Vossemeer, dochter van Henricus Koen [QuMa0032204] en Antonia Vriens [QuMa0032005]. Geertruida is overleden op 02-08-1982, 76 jaar oud.

XI-av Anna Adriana (Anna) van Eekelen [QuMa0078806] is geboren op 23-08-1902 in Tholen, dochter van Cornelis (Kees) van Eekelen [QuMa0286807] (zie X-ag) en Elisabeth Elst [QuMa0078805]. Van de geboorte is aangifte gedaan [bron: akte 67]. Anna is overleden op 21-10-1995 in Halsteren St. Elizabeth, 93 jaar oud. Zij is begraven in Halsteren [bron: D-112]. Anna trouwde, 21 jaar oud, op 19-05-1924 in Bergen op Zoom [bron: akte 45] met **Adrianus (Ron) Nefs [Quma0042404]**, 23 jaar oud. Ron is geboren op 31-01-1901 in Halsteren, zoon van Pieter Jan Nefs [Quma0042403] en Joanna van de Zande [QuMa0144406]. Ron is overleden op 16-04-1990 in Halsteren St. Elizabeth, 89 jaar oud. Hij is begraven op 20-04-1990 in Halsteren [bron: D-111].

Kinderen van Anna en Ron:

1 Elisabeth Petronella Nefs [Quma0042405], geboren op 10-03-1925 in Bergen op Zoom. Volgt XII-ce.
2 Piet Johannes Nefs [Quma0042405], geboren op 14-08-1929 in Halsteren. Volgt XII-cf.
3 Johanna Hendrika Nefs [Quma0042405], geboren op 21-12-1929 in Halsteren. Volgt XII-cg.
4 Cornelis Nefs [Quma0042405], geboren op 03-05-1932 in Halsteren. Volgt XII-ch.
5 Franciscus Nefs [Quma0042405], geboren op 26-01-1936 in Halsteren. Volgt XII-ci.

XI-aw Petrus Marinus (Piet) van Eekelen [QuMa0078806] is geboren op 09-01-1904 in Tholen, zoon van Cornelis (Kees) van Eekelen [QuMa0286807] (zie X-ag) en Elisabeth Elst [QuMa0078805]. Van de geboorte is aangifte gedaan [bron: Akte 2]. Piet is overleden op 11-03-1996 in Bergen op Zoom, 92 jaar oud. Hij is begraven op 16-03-1996 in Bergen op Zoom. Piet trouwde, 29 jaar oud, op 21-08-1933 in Bergen op Zoom met **Cornelia Maria (Cor) Thewes [Quma0122008]**, 33 jaar oud. Cor is geboren op 12-06-1900 in Bergen op Zoom, dochter van Antonius Johannes Thewes [QuMa0275407] en Anna Cornelia van Broekhoven [Quma0122007]. Cor is overleden op 30-09-1980 in Bergen op Zoom, 80 jaar oud.

Kinderen van Piet en Cor:

1 Cornelia Elizabeth Marie van Eekelen [QuMa0078807], geboren op 08-11-1934 in Bergen op Zoom. Cornelia is overleden op 11-11-1934 in Bergen op Zoom, 3 dagen oud.
2 Cornelis Antonius Maria (Kees) van Eekelen [QuMa0078807], geboren op 11-02-1936 in Bergen op Zoom. Volgt XII-cj.

3 Opvraagbaar via info@stichtingQuMa.nl. Volgt XII-ck.

XI-ax Hendrika Adriana (Dien) van Eekelen [QuMa0078806] is geboren op 10-11-1905 in Tholen, dochter van Cornelis (Kees) van Eekelen [QuMa0286807] (zie X-ag) en Elisabeth Elst [QuMa0078805]. Van de geboorte is aangifte gedaan [bron: akte 89]. Dien is overleden op 20-12-1963 in Rotterdam, 58 jaar oud. Dien trouwde, 21 jaar oud, op 06-10-1927 in Bergen op Zoom [bron: akte 120] met **Antonius Gerardus (Toon) de Nijs [Quma0086407]**, 25 jaar oud. Toon is geboren op 02-08-1902 in Bergen op Zoom, zoon van Gerardus Christoffel de Nijs [Quma0086406] en Elisabeth Maria van Aart [QuMa0149305]. Toon is overleden op 21-02-1981 in Bergen op Zoom, 78 jaar oud.

Kinderen van Dien en Toon:

1 Elisabeth Cornelia Adriana (Betty) de Nijs [QuMa0078807], geboren op 15-10-1929 in Bergen op Zoom.
2 Lenie de Nijs [QuMa0078807], geboren in 1932.
3 Gerarda Maria Cecilia (Gerry) de Nijs [QuMa0078807], geboren op 15-07-1935 in Bergen op Zoom.
4 Opvraagbaar via info@stichtingQuMa.nl.
5 Opvraagbaar via info@stichtingQuMa.nl.

XI-ay Johannes Adrianus (Jan) van Eekelen [QuMa0078806] is geboren op 23-07-1907 in Tholen, zoon van Cornelis (Kees) van Eekelen [QuMa0286807] (zie X-ag) en Elisabeth Elst [QuMa0078805]. Jan is overleden op 15-09-1959 in Boxtel, 52 jaar oud. Jan trouwde, 30 jaar oud, op 10-08-1937 met **Dionisia Louisa Wilhelmina (Wies) Groffen [Quma0067007]**, 26 jaar oud. Wies is geboren op 08-01-1911 in Bergen op Zoom, dochter van Petrus Groffen [Quma0067006] en Maria Cornelia Petronella van Loon [Quma0078605]. Van de geboorte is aangifte gedaan [bron: akte 14].

Kinderen van Jan en Wies:

1 Cornelis Adrianus Elisabeth Marie (Adri) van Eekelen [Quma0067008], geboren op 28-08-1940 in Halsteren. Volgt XII-cl.
2 Petrus Catharina Adrianus Maria (Peter) van Eekelen [Quma0067008], geboren op 24-01-1942 in Halsteren. Volgt XII-cm.
3 Opvraagbaar via info@stichtingQuMa.nl. Volgt XII-cn.
4 Opvraagbaar via info@stichtingQuMa.nl. Volgt XII-co.
5 Opvraagbaar via info@stichtingQuMa.nl.
6 Opvraagbaar via info@stichtingQuMa.nl. Volgt XII-cp.
7 Opvraagbaar via info@stichtingQuMa.nl. Volgt XII-cq.
8 Opvraagbaar via info@stichtingQuMa.nl. Volgt XII-cr.

XI-az Maria Anna (Marie) van Eekelen [QuMa0078806] is geboren op 03-03-1909 in Tholen, dochter van Cornelis (Kees) van Eekelen [QuMa0286807] (zie X-ag) en Elisabeth Elst [QuMa0078805]. Marie is overleden op 16-03-1997 in Bergen op Zoom, 88 jaar oud. Marie trouwde, 29 jaar oud, op 01-12-1938 in Bergen op Zoom met **Petrus Hubertus (Piet) Bervaes**, 33 jaar oud. Piet is geboren op 01-12-1905 in Halsteren, zoon van Johannes Hubertus Servatius Bervaes en Maria Christina Jozepha Charbo. Piet is overleden op 18-12-1972 in Halsteren, 67 jaar oud. Hij is begraven op 21-12-1972 in Halsteren [bron: G-174].

Kinderen van Marie en Piet:

1 Opvraagbaar via info@stichtingQuMa.nl. Volgt XII-cs.
2 Maria Christina Johanna Helena Bervaes [QuMa0078807], geboren op 27-12-1944 in Halsteren. Volgt XII-ct.
3 Anna Adriana Johanna Bervaes [QuMa0078807], geboren op 19-05-1946 in Halsteren. Volgt XII-cu.
4 Opvraagbaar via info@stichtingQuMa.nl. Volgt XII-cv.

XI-ba Petronella Antonia (Nelly) van Eekelen [QuMa0078806] is geboren op 31-12-1911 in Tholen, dochter van Cornelis (Kees) van Eekelen [QuMa0286807] (zie X-ag) en Elisabeth Elst [QuMa0078805]. Nelly is overleden op 02-07-2010 in Bergen op Zoom, 98 jaar oud. Zij is begraven op 05-07-2010 in Bergen op Zoom. Nelly trouwde, 22 jaar oud, op 25-10-1934 in Bergen op Zoom [bron: akte 141] met **Petrus Johannes (Piet) Spaapen [Quma0079605]**, 25 jaar oud. Piet is geboren op 23-05-1909 in Breda, zoon van Franciscus Spaapen [Quma0079604] en Johanna van Loon [QuMa0275407]. Van de geboorte is aangifte gedaan op 24-05-1909 [bron: akte 152]. Piet is overleden op 01-08-1963 in Koblenz (Dld), 54 jaar oud. Hij is begraven in Bergen op Zoom.

Kinderen van Nelly en Piet:

1 Antonius (Ton) Spaapen [Quma0079606], geboren in 1934. Volgt XII-cw.
2 Elisabeth Cornelia Spaapen [QuMa0078807], geboren op 21-11-1935 in Bergen op Zoom. Volgt XII-cx.
3 Opvraagbaar via info@stichtingQuMa.nl. Volgt XII-cy.
4 Opvraagbaar via info@stichtingQuMa.nl. Volgt XII-cz.

XI-bb Wilhelmina Helena (Mien) van Eekelen [QuMa0078806] is geboren op 25-08-1913 in Tholen, dochter van Cornelis (Kees) van Eekelen [QuMa0286807] (zie X-ag) en Elisabeth Elst [QuMa0078805]. Mien trouwde, 23 jaar oud, op 27-08-1936 in Bergen op Zoom met **Christianus Martinus Aloysius Verbiest [QuMa0131607]**, 24 jaar oud. Christianus is geboren op 25-07-1912 in Bergen op Zoom, zoon van Sebastianus Verbiest [QuMa0131606] en Johanna Catharina Suijkerbuijk [QuMa0133607].

XI-bc Francina Maria (Sien) van Eekelen [QuMa0078806] is geboren op 15-08-1917 in Tholen, dochter van Cornelis (Kees) van Eekelen [QuMa0286807] (zie X-ag) en Elisabeth Elst [QuMa0078805]. Sien trouwde met **Eduardus Franciscus Aloijsius (Eduard) Kats**. Eduard is geboren op 25-05-1920 in Bergen op Zoom. Eduard is overleden op 03-09-1995 in Bergen op Zoom, 75 jaar oud.

XI-bd Helena Elisabeth (Lena) van Eekelen [QuMa0078806] is geboren op 20-06-1920 in Tholen, dochter van Cornelis (Kees) van Eekelen [QuMa0286807] (zie X-ag) en Elisabeth Elst [QuMa0078805]. Lena is overleden op 11-09-1989 in Bergen op Zoom, 69 jaar oud. Lena trouwde met **Marinus (Rinus) Steketee**.

XI-be Antonius Adrianus (Toon) van Eekelen [QuMa0078806] is geboren op 21-12-1923 in Bergen op Zoom, zoon van Cornelis (Kees) van Eekelen [QuMa0286807] (zie X-ag) en Elisabeth Elst [QuMa0078805]. Van de geboorte is aangifte gedaan [bron: akte 517]. Toon trouwde met **Marjorie Eileen Robberts**. Marjorie is overleden op 25-05-1987 in Biggera Waters (Austr.).

XI-bf Cornelis Johannes (Kees) van Eekelen [QuMa0078806] is geboren op 18-04-1926 in Bergen op Zoom, zoon van Cornelis (Kees) van Eekelen [QuMa0286807] (zie X-ag) en Elisabeth Elst [QuMa0078805]. Kees is overleden op 02-02-2000, 73 jaar oud. Kees trouwde met **Antoinetta Catharina (Henriette) Suijkerbuijk [Quma0041305]**. Henriette is geboren op 03-05-1926 in Wouw, dochter van Cornelis Ludovicus Suijkerbuijk [Quma0041304] en Helena Cornelia Luijkx [Quma0042404]. Henriette is overleden op 03-05-1999 in Bergen op Zoom, 73 jaar oud.

Kinderen van Kees en Henriette:

1 Opvraagbaar via info@stichtingQuMa.nl. Volgt XII-da.
2 Opvraagbaar via info@stichtingQuMa.nl. Volgt XII-db.

XI-bg Adrianus Hendricus Cornelis (Adrie) van Eekelen is geboren op 31-01-1906 in Gouda, zoon van Franciscus (Frans) van Eekelen [QuMa0286807] (zie X-ah) en Catharina Jacoba (Catrien) Doeleman. Adrie is overleden op 04-11-1940 in Rotterdam, 34 jaar oud.
Beroep:
journalist (Handel en Scheepvaart bij R.K. Gagblad "De Maasbode" te Rotterdam.)
Adrie trouwde, 25 jaar oud, op 13-05-1931 met **Antonia Rosina Maria (Tonny) Rademakers**, 25 jaar oud. Het kerkelijk huwelijk vond plaats op 13-05-1931. Tonny is geboren op 19-01-1906 in Roosendaal. Tonny is overleden op 27-12-1988 in Apeldoorn, 82 jaar oud. Tonny trouwde later op 24-10-1956 in Amsterdam met Henricus Josephus Damen (1899-1992).

Kinderen van Adrie en Tonny:

1 Catharina Johanna (Tiny) van Eekelen, geboren op 22-02-1932 in Rotterdam. Volgt XII-dc.
2 Johanna Antonia (Anneke) van Eekelen, geboren op 12-12-1933 in Rotterdam. Volgt XII-dd.
3 Franciscus Adrianus (Frans) van Eekelen, geboren op 08-06-1938 in Rotterdam. Volgt XII-de.

XI-bh Henricus Cornelis Adrianus (Henk) van Eekelen is geboren op 05-07-1907 in Gouda, zoon van Franciscus (Frans) van Eekelen [QuMa0286807] (zie X-ah) en Catharina Jacoba (Catrien) Doeleman. Henk is overleden op 27-03-1994 in Rotterdam, 86 jaar oud.
Beroep:
vertegenwoordiger (Handelsonderneming van autobanden en garagebenodigdheden te Rotterdam.)
Henk trouwde, 32 jaar oud, op 28-12-1939 met **Maria Antonia (Riet) de Jongh**, 22 jaar oud. Het kerkelijk huwelijk vond plaats op 28-12-1939. Riet is geboren op 28-12-1917 in Rotterdam.

Kinderen van Henk en Riet:

1 Catharina Carolina Maria (Kitty) van Eekelen, geboren op 02-04-1941 in Rotterdam. Volgt XII-df.
2 Opvraagbaar via info@stichtingQuMa.nl. Volgt XII-dg.
3 Opvraagbaar via info@stichtingQuMa.nl. Volgt XII-dh.

XI-bi Petrus Antonius (Piet) van Eekelen is geboren op 18-02-1920 in Rotterdam, zoon van Franciscus (Frans) van Eekelen [QuMa0286807] (zie X-ah) en Catharina Jacoba (Catrien) Doeleman. Piet is overleden op 25-05-1993 in Rotterdam, 73 jaar oud.
Beroep:
directeur technische onderneming
Piet trouwde, 25 jaar oud, op 05-12-1945 met **Johanna Maria (Annet) van Peer**, 20 jaar oud. Het kerkelijk huwelijk vond plaats op 05-12-1945. Annet is geboren op 02-10-1925 in Breda.

Kinderen van Piet en Annet:

1 Johanna Maria Catharina (Marianne) van Eekelen, geboren op 22-07-1946 in Rotterdam. Marianne is overleden op 12-11-1946 in Rotterdam, 3 maanden oud.
2 Opvraagbaar via info@stichtingQuMa.nl. Volgt XII-di.

XI-bj Jacoba Catharina Maria (Coba) van Eekelen is geboren op 27-05-1921 in Rotterdam, dochter van Franciscus (Frans) van Eekelen [QuMa0286807] (zie X-ah) en Catharina Jacoba (Catrien) Doeleman. Coba is overleden op 08-08-2003 in Rotterdam, 82 jaar oud. Coba trouwde, 24 jaar oud, op 10-04-1946 met **Cornelis Wilhelmus Bakx**, 24 jaar oud. Het kerkelijk huwelijk vond plaats op 30-05-1946. Cornelis is geboren op 05-06-1921 in Oosterhout. Cornelis is overleden op 30-07-1972 in Traunstein, 51 jaar oud.
Beroepen:
Belastingconsulent
hoofd Financiën Bouwonderneming

Kinderen van Coba en Cornelis:

1 Opvraagbaar via info@stichtingQuMa.nl.
2 Opvraagbaar via info@stichtingQuMa.nl.
3 Opvraagbaar via info@stichtingQuMa.nl.
4 Opvraagbaar via info@stichtingQuMa.nl.
5 Opvraagbaar via info@stichtingQuMa.nl.
6 Opvraagbaar via info@stichtingQuMa.nl.
7 Opvraagbaar via info@stichtingQuMa.nl.
8 Opvraagbaar via info@stichtingQuMa.nl.
9 Opvraagbaar via info@stichtingQuMa.nl.
10 Opvraagbaar via info@stichtingQuMa.nl.
11 Opvraagbaar via info@stichtingQuMa.nl.
12 Opvraagbaar via info@stichtingQuMa.nl.

XI-bk Helena Mouwen [QuMa0043605] is geboren op 20-04-1894 in Halsteren, dochter van Hendrik Mouwen [QuMa0043604] en Joanna Maria van Eekelen [QuMa0144406] (zie X-ak). Van de geboorte is aangifte gedaan [bron: Halsteren akte 27]. Helena is overleden op 29-07-1976 in Halsteren, 82 jaar oud. Zij is begraven in Halsteren [bron: B-128]. Helena trouwde, 26 jaar oud, op 29-03-1921 in Halsteren [bron: Halsteren akte 11] met **Cornelis Wilhelmus Jansen [Quma0062206]**, 26 jaar oud. Cornelis is geboren op 27-03-1895 in Steenbergen, zoon van Antonij Jansen [Quma0062205] en Johanna Cornelia van Aart [Quma0083406]. Cornelis is overleden op 11-11-1942 in Bergen op Zoom, 47 jaar oud. Hij is begraven op 14-11-1942 in Halsteren [bron: B-127].

Kinderen van Helena en Cornelis:

1 Wilhelmus Jansen [QuMa0043606], geboren op 23-08-1919 in Halsteren. Volgt XII-dj.
2 Johanna Cornelia Jansen [QuMa0043606], geboren op 11-11-1921 in Halsteren. Johanna is overleden op 25-05-1991 in Zundert, 69 jaar oud. Zij is begraven op 30-05-1991 in Breda.
3 Doodgeboren Dochter Jansen [QuMa0043606], levenloos geboren dochter, geboren op 08-06-1924 in Halsteren.

XI-bl Adriana Mouwen [QuMa0043605] is geboren op 22-04-1895 in Halsteren, dochter van Hendrik Mouwen [QuMa0043604] en Joanna Maria van Eekelen [QuMa0144406] (zie X-ak). Van de geboorte is aangifte gedaan [bron: Halsteren akte 29]. Adriana is overleden op 04-10-1987 in Halsteren, 92 jaar oud. Zij is begraven op 08-10-1987 in Halsteren. Adriana trouwde, 22 jaar oud, op 19-05-1917 in Halsteren [bron: Halsteren akte 17] met **Petrus Jacobus Sebregts [Quma0041805]**, 22 jaar oud. Petrus is geboren op 13-02-1895 in Halsteren, zoon van Jan Baptist Sebregts [Quma0041804] en Catharina Luijks [QuMa0128007]. Van de geboorte is aangifte gedaan [bron: akte 10]. Petrus is overleden op 23-12-1992 in Halsteren St. Elizabeth, 97 jaar oud. Hij is begraven op 28-12-1992 in Halsteren [bron: D-59].

Kinderen van Adriana en Petrus:

1 Joannes Baptist Sebregts [Quma0041806], geboren op 31-03-1918 in Halsteren. Joannes is overleden op 24-01-1941 in Halsteren, 22 jaar oud.
2 Hendrikus Sebregts [Quma0041806], geboren op 28-01-1920 in Halsteren. Hendrikus is overleden op 25-04-1920 in Halsteren, 2 maanden oud.
3 Hendrikus Sebregts [Quma0041806], geboren op 11-04-1921 in Halsteren.
4 Cornelis Sebregts [Quma0041806], geboren op 28-09-1922 in Halsteren. Volgt XII-dk.

XI-bm Maria Mouwen [QuMa0043605] is geboren op 23-10-1896 in Halsteren, dochter van Hendrik Mouwen [QuMa0043604] en Joanna Maria van Eekelen [QuMa0144406] (zie X-ak). Van de geboorte is aangifte gedaan [bron: Halsteren akte 104]. Maria is overleden op 08-12-1968 in Breda, 72 jaar oud. Maria trouwde, 20 jaar oud, op 02-12-1916 in Halsteren [bron: Halsteren akte 18] met **Petrus Johannes van de Meeren**, 24 jaar oud. Petrus is geboren op 11-09-1892 in Bergen op Zoom, zoon van Petrus Johannes van de Meeren en Pieternella Dronkers. Van de geboorte is aangifte gedaan [bron: akte 305]. Petrus is overleden op 28-12-1959 in Breda Ignatius ziekenhuis, 67 jaar oud.

Kind van Maria en Petrus:

1 Wilhelmus van de Meeren [QuMa0043606], geboren op 21-09-1916 in Halsteren.

XI-bn Hendrika Mouwen [QuMa0043605] is geboren op 07-06-1898 in Halsteren, dochter van Hendrik Mouwen [QuMa0043604] en Joanna Maria van Eekelen [QuMa0144406] (zie X-ak). Hendrika is overleden op 29-05-1992, 93 jaar oud. Hendrika trouwde, 23 jaar oud, op 30-05-1922 in Halsteren [bron: akte 18] met **Laurentius van Loon [QuMa0128007]**, 26 jaar oud. Laurentius is geboren op 02-02-1896 in Halsteren, zoon van Petrus van Loon [QuMa0273407] en Dingena van Tilburg [QuMa0128006]. Van de geboorte is aangifte gedaan [bron: akte 12].

Kinderen van Hendrika en Laurentius:

1 Petrus Hendrikus van Loon [QuMa0043606], geboren op 22-03-1923 in Halsteren.
2 Hendrikus Petrus van Loon [QuMa0043606], geboren op 05-04-1924 in Halsteren.
3 Dijmphna van Loon [QuMa0043606], geboren op 13-08-1925 in Halsteren.
4 Johanna Maria van Loon [QuMa0043606], geboren op 05-04-1927 in Halsteren.

XI-bo Cornelis Mouwen [QuMa0043605] is geboren op 03-12-1899 in Halsteren, zoon van Hendrik Mouwen [QuMa0043604] en Joanna Maria van Eekelen [QuMa0144406] (zie X-ak). Van de geboorte is aangifte gedaan [bron: Halsteren akte 123]. Cornelis is overleden op 27-09-1992 in Halsteren, 92 jaar oud. Cornelis trouwde, 29 jaar oud, op 11-06-1929 in Halsteren [bron: akte 18] met **Anna Cornelia van Elzakker [Quma0060405]**, 25 jaar oud. Anna is geboren op 19-12-1903 in Halsteren, dochter van Adrianus Pieter (Adriaan) van Elzakker [Quma0261006] en Anna Catharina (Kaatje) Matthijssen [Quma0060404]. Van de geboorte is aangifte gedaan [bron: akte 131]. Anna is overleden op 08-09-1988 in Halsteren, 84 jaar oud.

Kinderen van Cornelis en Anna:

1 Franciscus Antonius Mouwen [QuMa0043606], geboren op 13-09-1923 in Breda.
2 Catharina Johanna Mouwen [QuMa0043606], geboren op 07-07-1930 in Halsteren.
3 Hendrikus Adrianus Mouwen [QuMa0043606], geboren op 06-09-1931 in Halsteren.
4 Adrianus Mouwen [QuMa0043606], geboren op 11-11-1937 in Halsteren. Volgt XII-dl.
5 Philomina (Phil) Mouwen [QuMa0043606], geboren op 04-06-1942 in Halsteren. Volgt XII-dm.
6 Maria Mouwen [QuMa0043606], geboren op 03-09-1943 in Halsteren. Volgt XII-dn.

XI-bp Catharina Mouwen [QuMa0043605] is geboren op 23-07-1901 in Halsteren, dochter van Hendrik Mouwen [QuMa0043604] en Joanna Maria van Eekelen [QuMa0144406] (zie X-ak). Van de geboorte is aangifte gedaan [bron: Halsteren akte 73]. Catharina is overleden op 07-06-1988 in Bergen op Zoom, 86 jaar oud. Catharina trouwde, 26 jaar oud, op 07-02-1928 in Halsteren [bron: akte 6] met **Antonius Aarden [Quma0083805]**, 28 jaar oud. Antonius is geboren op 29-12-1899 in Halsteren, zoon van Cornelis Aarden [Quma0083804] en Maria Elisabeth Karremans. Van de geboorte is aangifte gedaan [bron: akte 130]. Antonius is overleden op 11-11-1986 in Bergen op Zoom Lievensberg ziekenhuis, 86 jaar oud. Hij is begraven op 14-11-1986 in Halsteren.

Kinderen van Catharina en Antonius:

1 Johanna Elisabeth Aarden [QuMa0043606], geboren op 21-12-1928 in Halsteren. Volgt XII-do.
2 Cornelis Henricus Aarden [QuMa0043606], geboren op 04-10-1930 in Halsteren.

3 Henricus Michiel Marie Aarden [QuMa0043606], geboren op 25-06-1934 in Halsteren. Henricus is overleden op 19-07-1934 in Halsteren, 24 dagen oud.

XI-bq Johannes Mouwen [QuMa0043605] is geboren op 09-05-1903 in Halsteren, zoon van Hendrik Mouwen [QuMa0043604] en Joanna Maria van Eekelen [QuMa0144406] (zie X-ak). Van de geboorte is aangifte gedaan [bron: Halsteren akte 44]. Johannes is overleden op 26-10-1968 in Halsteren, 65 jaar oud. Van het overlijden is aangifte gedaan op 28-10-1968 [bron: akte 55]. Johannes trouwde, 38 jaar oud, op 07-01-1942 in Halsteren [bron: Akte 2] met **Adriana Maria Kruter [QuMa0135007]**, 42 jaar oud. Adriana is geboren op 31-07-1899 in Lepelstraat, dochter van Jacobus Bastiaan Kruter [QuMa0291807] en Dijmphna van Beers [QuMa0135006]. Van de geboorte is aangifte gedaan op 01-08-1899 [bron: akte 68]. Adriana is overleden op 26-03-1963 in Halsteren, 63 jaar oud. Van het overlijden is aangifte gedaan op 27-03-1863 [bron: akte 20].

XI-br Christiaan Mouwen [QuMa0043605] is geboren op 28-05-1904 in Halsteren, zoon van Hendrik Mouwen [QuMa0043604] en Joanna Maria van Eekelen [QuMa0144406] (zie X-ak). Christiaan is overleden op 10-02-1995 in Alkmaar, 90 jaar oud. Christiaan trouwde, 36 jaar oud, op 02-10-1940 met **N.N. de Waardenburg**.

XI-bs Philomina Mouwen [QuMa0043605] is geboren op 24-07-1906 in Halsteren, dochter van Hendrik Mouwen [QuMa0043604] en Joanna Maria van Eekelen [QuMa0144406] (zie X-ak). Van de geboorte is aangifte gedaan [bron: Halsteren akte 77]. Philomina is overleden op 28-02-1999 in Halsteren, 92 jaar oud. Zij is begraven op 04-03-1999 in Bergen op Zoom. Philomina trouwde, 23 jaar oud, op 07-08-1929 in Halsteren [bron: akte 30] met **Petrus van Eekelen [QuMa0015204]**, 29 jaar oud. Petrus is geboren op 27-08-1899 in Steenbergen, zoon van Johannes van Eekelen [QuMa0333207] en Maria de Wit [QuMa0015203]. Petrus is overleden op 02-06-1992 in Halsteren, 92 jaar oud. Hij is begraven op 06-06-1992 in Bergen op Zoom.

Kinderen van Philomina en Petrus:

1 Johannes van Eekelen [QuMa0015205], geboren op 18-06-1931 in Halsteren. Volgt XII-dp.
2 Hendrikus van Eekelen [QuMa0015205], geboren op 02-11-1933 in Halsteren. Hendrikus is overleden op 08-05-1938 in Halsteren, 4 jaar oud.
3 Hendrikus van Eekelen [QuMa0015205], geboren op 03-05-1939 in Halsteren. Volgt XII-dq.
4 Joke van Eekelen [QuMa0015205], geboren op 09-07-1947 in Halsteren. Joke is overleden op 22-01-1997 in Bergen op Zoom, 49 jaar oud. Zij is begraven op 25-01-1997 in Bergen op Zoom.

XI-bt Cornelia Mouwen [QuMa0043605] is geboren op 17-02-1910 in Halsteren, dochter van Hendrik Mouwen [QuMa0043604] en Joanna Maria van Eekelen [QuMa0144406] (zie X-ak). Van de geboorte is aangifte gedaan [bron: Halsteren akte 19]. Cornelia is overleden op 10-02-1955 in Leiden, 44 jaar oud. Zij is begraven in Halsteren [bron: G-229]. Cornelia trouwde, 23 jaar oud, op 17-05-1933 in Halsteren [bron: akte 18] met **Johannes Petrus Jonkers [Quma0041005]**, 22 jaar oud. Johannes is geboren op 29-12-1910 in Halsteren, zoon van Marinus Jonkers [Quma0041004] en Anthonetta Schuurbiers [Quma0064005]. Johannes is overleden op 07-10-1990 in Bergen op Zoom Lievensberg ziekenhuis, 79 jaar oud. Hij is begraven op 11-10-1990 in Halsteren [bron: G-230]. Johannes trouwde later na 1955 met Angelina Petronella Leijten (1912-1974).

Kinderen van Cornelia en Johannes:

1 Doodgeboren Dochter Jonkers [Quma0041006], levenloos geboren dochter, geboren op 20-07-1934 in Halsteren.
2 Johanna Antonetta Jonkers [Quma0041006], geboren in 1938. Volgt XII-dr.

XI-bu Adrianus Mouwen [QuMa0043605] is geboren op 01-06-1914 in Halsteren, zoon van Hendrik Mouwen [QuMa0043604] en Joanna Maria van Eekelen [QuMa0144406] (zie X-ak). Van de geboorte is aangifte gedaan [bron: Halsteren akte 81]. Adrianus is overleden op 11-09-1983 in Antwerpen (B), 69 jaar oud (oorzaak: ongeval). Hij is begraven op 16-09-1983 in Halsteren. Adrianus trouwde, 23 jaar oud, op 09-06-1937 in Halsteren [bron: Bakte 26] met **Helena Cornelia Jonkers**, 22 jaar oud. Helena is geboren op 30-05-1915 in Halsteren. Helena is overleden op 26-05-1997 in Steenbergen Lindenburgh, 81 jaar oud. Zij is begraven op 31-05-1997 in Halsteren [bron: Ie-94].

Kinderen van Adrianus en Helena:

1 Opvraagbaar via info@stichtingQuMa.nl. Volgt XII-ds.
2 Opvraagbaar via info@stichtingQuMa.nl. Volgt XII-dt.

XI-bv Adriana van Eekelen [QuMa0032006] is geboren op 20-03-1906 in Halsteren, dochter van Cornelis van Eekelen [QuMa0144406] (zie X-al) en Johanna Maria Slootmans [QuMa0032005]. Adriana is overleden op 29-12-1980 in Bergen op Zoom, 74 jaar oud. Adriana trouwde, 25 jaar oud, op 31-12-1931 in Bergen op Zoom met **Cornelis Hermanus Broos [QuMa0014803]**, 25 jaar oud. Cornelis is geboren op 22-05-1906 in Bergen op Zoom, zoon van Jacobus Broos [Quma0067006] en Frederica van der Bruggen [QuMa0014802]. Van de geboorte is aangifte gedaan [bron: akte 187]. Cornelis is overleden op 17-04-1986 in Bergen op Zoom, 79 jaar oud.

Kinderen van Adriana en Cornelis:

1 Johanna Maria Jacoba Broos [QuMa0014804], geboren op 21-03-1932 in Bergen op Zoom.
2 Frederika Maria Adriana Broos [QuMa0014804], geboren op 25-05-1934 in Bergen op Zoom. Frederika is overleden op 31-12-1995 in Bergen op Zoom, 61 jaar oud.
3 Cornelis Jacobus Hermanus Broos [QuMa0014804], geboren op 14-06-1937 in Bergen op Zoom. Cornelis is overleden op 20-06-1937 in Bergen op Zoom, 6 dagen oud.

XI-bw Franciscus van Eekelen [QuMa0032006] is geboren op 05-04-1909 in Halsteren, zoon van Cornelis van Eekelen [QuMa0144406] (zie X-al) en Johanna Maria Slootmans [QuMa0032005]. Franciscus is overleden op 29-05-1987 in Halsteren, 78 jaar oud. Hij is begraven op 02-06-1987 in Breda. Franciscus trouwde, 28 jaar oud, op 22-07-1937 in Bergen op Zoom [bron: akte 91] met **Ludovica Bergmans [QuMa0161608]**, 19 jaar oud. Ludovica is geboren op 15-07-1918 in Bergen op Zoom, dochter van Petrus Bergmans [QuMa0161607] en Janneke Cornelia Harms. Ludovica is overleden op 27-12-1990 in Bergen op Zoom, 72 jaar oud.

XI-bx Hendrikus van Eekelen [QuMa0032006] is geboren op 04-10-1915 in Halsteren, zoon van Cornelis van Eekelen [QuMa0144406] (zie X-al) en Johanna Maria Slootmans [QuMa0032005]. Hendrikus is overleden op 19-06-1990 in Halsteren, 74 jaar oud. Hij is begraven op 23-06-1990 in Bergen op Zoom. Hendrikus trouwde met **Catharina Maria Suijkerbuijk [Quma0042405]**. Catharina is geboren op 16-09-1916 in Halsteren, dochter van Jacobus Suijkerbuijk [Quma0122006] en Maria Bakx [Quma0042404]. Catharina is overleden op 25-02-1996 in Halsteren, 79 jaar oud. Zij is begraven in Halsteren.

Kinderen van Hendrikus en Catharina:

1 Jacobus Cornelis Hendrikus van Eekelen [QuMa0032007], geboren op 07-08-1948 in Bergen op Zoom. Jacobus is overleden op 11-08-1974 in Bergen op Zoom, 26 jaar oud. Hij is begraven in Halsteren [bron: G-199].
2 Catharina Maria Johanna van Eekelen [QuMa0032007], geboren op 16-05-1960 in Halsteren. Catharina is overleden op 26-02-1983 in Steenbergen, 22 jaar oud.

XI-by Adrianus van Eekelen [QuMa0032006] is geboren op 11-03-1917 in Halsteren, zoon van Cornelis van Eekelen [QuMa0144406] (zie X-al) en Johanna Maria Slootmans [QuMa0032005]. Adrianus is overleden op 16-11-1997 in Halsteren, 80 jaar oud. Hij is begraven op 19-11-1997 in Bergen op Zoom. Adrianus trouwde met **Anna Groffen [QuMa0042806]**. Anna is geboren op 17-09-1919 in Halsteren, dochter van Marinus Johannes Groffen [QuMa0128406] en Johanna Haazen [QuMa0042805]. Anna is overleden op 22-09-1970 in Halsteren, 51 jaar oud. Zij is begraven in Halsteren [bron: F-241].

Kind van Adrianus en Anna:

1 Opvraagbaar via info@stichtingQuMa.nl. Volgt XII-du.

XI-bz Adriana van Dijk [QuMa0130208] is geboren op 16-11-1906 in Halsteren, dochter van Adrianus van Dijk [QuMa0130207] en Catharina Cornelia van Eekelen [QuMa0144406] (zie X-an). Adriana trouwde, 22 jaar oud, op 18-06-1929 in Halsteren met **Adrianus Hagenaars [Quma0042405]**, 22 jaar oud. Adrianus is geboren op 14-09-1906 in Rotterdam, zoon van Cornelis Hagenaars [QuMa0133606] en Johanna Nefs [Quma0042404]. Adrianus is overleden op 25-06-1989 in Wouw Leonardushof, 82 jaar oud. Hij is begraven op 28-06-1989 in Breda.

XI-ca Petronella van Dijk [QuMa0130208] is geboren op 20-12-1911 in Halsteren, dochter van Adrianus van Dijk [QuMa0130207] en Catharina Cornelia van Eekelen [QuMa0144406] (zie X-an). Petronella is overleden op 31-01-2008 in Halsteren, 96 jaar oud. Zij is begraven op 05-02-2008 in Bergen op Zoom. Petronella trouwde met **Jacobus Adrianus Adriaansen [Quma0085006]**. Jacobus is geboren op 19-02-1912 in Halsteren, zoon van Adrianus Adriaansen [QuMa0234008] en Petronella Dingena van den Boom [Quma0085005]. Jacobus is overleden op 08-03-1988 in Bergen op Zoom, 76 jaar oud.

Kinderen van Petronella en Jacobus:

1 Catharina Petronella Adriaansen [Quma0085007], geboren op 27-10-1932 in Halsteren. Volgt XII-dv.
2 Adrianus Cornelis Adriaansen [Quma0085007], geboren op 31-05-1935 in Halsteren. Volgt XII-dw.

3 Opvraagbaar via info@stichtingQuMa.nl. Volgt XII-dx.
4 Opvraagbaar via info@stichtingQuMa.nl. Volgt XII-dy.

XI-cb Marinus van Loon [QuMa0036605] is geboren op 24-08-1905 in Halsteren, zoon van Adrianus van Loon [QuMa0036604] en Cornelia van Eekelen [QuMa0144406] (zie X-ao). Marinus is overleden op 06-11-2005 in Bergen op Zoom, 100 jaar oud. Hij is begraven op 11-11-2005 in Bergen op Zoom. Marinus trouwde, 26 jaar oud, op 17-06-1932 in Eindhoven met **Johanna Catharina Leijten [QuMa0036806]**, 23 jaar oud. Johanna is geboren op 28-03-1909 in Halsteren, dochter van Johannes (Jan) Leijten [QuMa0036805] en Johanna Cornelia Zandboer [Quma0072404].

Kinderen van Marinus en Johanna:

1 Johanna Cornelia van Loon [QuMa0036606], geboren op 17-06-1933 in Halsteren.
2 Adrianus Johannes van Loon [QuMa0036606], geboren op 10-11-1934 in Halsteren.
3 Opvraagbaar via info@stichtingQuMa.nl.
4 Opvraagbaar via info@stichtingQuMa.nl.

XI-cc Johannes van Loon [QuMa0036605] is geboren op 08-05-1908 in Halsteren, zoon van Adrianus van Loon [QuMa0036604] en Cornelia van Eekelen [QuMa0144406] (zie X-ao). Johannes is overleden op 16-09-1957 in Halsteren, 49 jaar oud. Johannes trouwde met **Maria Geertruida Hageman**. Maria is geboren op 30-05-1907 in Maastricht. Maria is overleden op 04-04-1994 in Bergen op Zoom, 86 jaar oud. Maria trouwde later op 05-05-1959 in Halsteren met Johannes van der Zande [QuMa0029205] (1913-1982).

XI-cd Sebastiaan van Loon [QuMa0036605] is geboren op 02-12-1909 in Halsteren, zoon van Adrianus van Loon [QuMa0036604] en Cornelia van Eekelen [QuMa0144406] (zie X-ao). Sebastiaan trouwde, 24 jaar oud, op 26-09-1934 in Halsteren met **Jacoba Franken**, 22 jaar oud. Jacoba is geboren op 22-01-1912 in Halsteren.

Kinderen van Sebastiaan en Jacoba:

1 Adrianus Petrus van Loon [QuMa0036606], geboren op 10-07-1935 in Halsteren.
2 Opvraagbaar via info@stichtingQuMa.nl.
3 Opvraagbaar via info@stichtingQuMa.nl.

XI-ce Adriana van Loon [QuMa0036605] is geboren op 10-11-1910 in Halsteren, dochter van Adrianus van Loon [QuMa0036604] en Cornelia van Eekelen [QuMa0144406] (zie X-ao). Adriana is overleden op 15-12-2010 in Eindhoven, 100 jaar oud. Adriana trouwde, 25 jaar oud, op 09-09-1936 in Halsteren [bron: akte 35] met **Adrianus Johannes Balvers**, 21 jaar oud. Adrianus is geboren op 10-10-1914 in Halsteren, zoon van Johannes Hermanus Balvers en Jacoba Elisabeth (Jacoba) Simjouw. Van de geboorte is aangifte gedaan op 10-10-1914 [bron: akte 135]. Adrianus is overleden op 16-05-2000 in Geldrop, 85 jaar oud.

XI-cf Wilhelmina van Loon [QuMa0036605] is geboren op 01-11-1912 in Halsteren, dochter van Adrianus van Loon [QuMa0036604] en Cornelia van Eekelen [QuMa0144406] (zie X-ao). Wilhelmina trouwde, 33 jaar oud, op 29-08-1946 in Halsteren

[bron: akte 44] met **Adrianus Johannis Aarden**. Adrianus is geboren in Oud Vossemeer, zoon van Jan Petrus Aarden [QuMa0046004] en Anna Maria Steijns [QuMa0135406].

XI-cg Cornelis van Loon [QuMa0036605] is geboren op 16-02-1914 in Halsteren, zoon van Adrianus van Loon [QuMa0036604] en Cornelia van Eekelen [QuMa0144406] (zie X-ao). Cornelis is overleden op 15-08-2007 in Halsteren St. Elizabeth, 93 jaar oud. Hij is begraven op 20-08-2007 in Bergen op Zoom. Cornelis trouwde, 21 of 22 jaar oud, in 1936 met **Elisabeth Gelten [QuMa0034805]**, 19 of 20 jaar oud. Elisabeth is geboren op 15-10-1916 in Steenbergen, dochter van Jacobus Gelten [QuMa0136407] en Maria Schetters [QuMa0034804]. Elisabeth is overleden op 25-09-1997 in Halsteren, 80 jaar oud. Zij is begraven op 29-09-1997 in Bergen op Zoom [bron: um-12].

Kinderen van Cornelis en Elisabeth:

1 Opvraagbaar via info@stichtingQuMa.nl.
2 Adriaan van Loon [QuMa0034806], geboren op 03-04-1937 in Halsteren. Volgt XII-dz.
3 Opvraagbaar via info@stichtingQuMa.nl. Volgt XII-ea.
4 Opvraagbaar via info@stichtingQuMa.nl.
5 Opvraagbaar via info@stichtingQuMa.nl.
6 Petronella van Loon [QuMa0034806], geboren op 25-09-1941 in Halsteren. Volgt XII-eb.
7 Opvraagbaar via info@stichtingQuMa.nl. Volgt XII-ec.
8 Opvraagbaar via info@stichtingQuMa.nl. Volgt XII-ed.
9 Opvraagbaar via info@stichtingQuMa.nl. Volgt XII-ee.
10 Opvraagbaar via info@stichtingQuMa.nl. Volgt XII-ef.
11 Opvraagbaar via info@stichtingQuMa.nl. Volgt XII-eg.

XI-ch Catharina van Loon [QuMa0036605] is geboren op 29-05-1919 in Halsteren, dochter van Adrianus van Loon [QuMa0036604] en Cornelia van Eekelen [QuMa0144406] (zie X-ao). Catharina trouwde met **Cornelis Nefs**. Cornelis is geboren op 22-04-1916 in Halsteren. Cornelis is overleden op 20-01-2000 in Halsteren St. Elizabeth, 83 jaar oud.

Kinderen van Catharina en Cornelis:

1 Petrus Adriaan Nefs [QuMa0036606], geboren op 07-04-1942 in Halsteren. Petrus is overleden op 15-07-1987, 45 jaar oud.
2 Opvraagbaar via info@stichtingQuMa.nl.
3 Opvraagbaar via info@stichtingQuMa.nl.
4 Cornelis Marinus Maria Nefs [QuMa0036606], geboren op 30-03-1951 in Halsteren. Volgt XII-eh.

14 A. M. de Jong, schrijver

XI-ci Adrianus Michiel de Jong [Quma0066206] (afb. 14) is geboren op 29-03-1888 in Nieuw-Vossemeer, zoon van Melchior de Jong [QuMa0275607] en Pieternella Joanna Hazen [Quma0066205] (zie X-ap). Van de geboorte is aangifte gedaan op 30-03-1888 [bron: akte 6]. Adrianus is overleden op 18-10-1943 in Blaricum, 55 jaar oud (oorzaak: vermoord door de duitsers in de Tweede Wereldoorlog).
Notitie bij overlijden van Adrianus: *In bezettingstijd werd De Jong in de zomer van 1942 korte tijd als gijzelaar door de Duitsers in Haaren gevangen gehouden; wegens een schildklieraandoening werd hij spoedig vrijgelaten. Op 18 oktober 1943 werd De Jong - hoewel hij geen contacten met de illegaliteit onderhield - als wraak voor een mislukte aanslag op een Blaricumse WA-man, des avonds door twee leden van de Germaanse SS bij het openen van zijn huisdeur doodgeschoten (een zogenaamde Silbertanne-actie). Sommige van zijn boeken zijn dan al door de Duitsers verboden lectuur verklaard, in de dagbladen mag slechts een neutraal bericht over zijn overlijden geplaatst worden.*
Een Sibertanne actie betekende dat voor elke vermoorde NSB'er drie Nederlanders werden gedood.

Beroepen:
journalist
schoolmeester
schrijver (Bulletje en Boonestaak (stripverhaal)
Merijntje Gijzen Jeugd 4 delen (1925-1928)
Merijntje Gijzen's jonge jaren 4 delen (1935-1938)
deel I - Het verraad
deel 2 - Flierefluiters oponthoud
Roman Bredero

Merijnte Gijzen werd nog verfilmd als televisieserie.
In deze serie speelde mijn zusje Greta Mangelaars-Kuipers een rolletje.)

Adrianus:
(1) trouwde, 27 jaar oud, op 07-11-1915 in Delft [bron: Akte 224] met **Jacoba Cornelia (Co) Koekebacker**, 22 jaar oud. Co is geboren op 01-12-1892 in Delft, dochter van Abraham Koekebacker en Jacoba Cornelia Driel. Co is overleden op 17-02-1936 in De Bilt, 43 jaar oud.

Beroep:
onderwijzeres

(2) trouwde, 48 jaar oud, op 04-11-1936 in 's Gravenhage met **Joséphine Marie Louise Defresne**, 33 jaar oud. Joséphine is geboren op 16-06-1903 in Masstricht, dochter van Maria Alphons Hubert Andreas Defresne en Maria Johanna Angelina Burgers. Van de geboorte is aangifte gedaan op 16-06-1903 [bron: akte 610].

Kinderen van Adrianus en Co:

1 Melchior Adrianus de Jong [Quma0066207], geboren op 03-10-1916 in Amsterdam.

2 Augusta de Jong [Quma0066207], geboren op 16-04-1921 in Amsterdam.

XI-cj Johannes de Jong [Quma0066206] is geboren in 1898, zoon van Melchior de Jong [QuMa0275607] en Pieternella Joanna Hazen [Quma0066205] (zie X-ap).

Kind van Johannes uit onbekende relatie:

1 Melchior Adriaan (Mels) de Jong [Quma0066207], geboren in 1932. Mels is overleden op 14-09-2018 in Meyras (Fr), 85 of 86 jaar oud.
Beroepen:
psycholoog
schrijver (Schrijver van de biografie van A.M. de Jong (2001))

XI-ck Adrianus Johannes Suijkerbuijk [Quma0089406] is geboren op 13-08-1892 in Essen, zoon van Adrianus Franciscus Suijkerbuijk [QuMa0123805] (zie X-au) en Joanna Maria Wesenbeek [Quma0089405]. Adrianus is overleden op 02-06-1960 in Essen, 67 jaar oud. Adrianus trouwde, 27 jaar oud, op 14-04-1920 in Essen met **Johanna Maria van Ammel**, 31 jaar oud. Johanna is geboren op 28-09-1888 in Turnhout (B), dochter van Carolus Ludovicus van Ammel en Maria Catharina Sels. Johanna is overleden op 11-06-1927 in Essen, 38 jaar oud.

Kinderen van Adrianus en Johanna:

1 Doodgeboren Kind Suijkerbuijk [Quma0089407], levenloos geboren kind, geboren op 16-01-1921 in Essen.
2 Magdalena Johanna Suijkerbuijk [Quma0089407], geboren op 16-01-1921 in Essen. Volgt XII-ei.
3 Maria Anna Francisca Suijkerbuijk [Quma0089407], geboren op 28-02-1922 in Essen. Maria is overleden op 29-04-1922 in Essen, 2 maanden oud.
4 Lodewijk Florimond Mathilde Suijkerbuijk [Quma0089407], geboren op 18-11-1923 in Essen. Volgt XII-ej.
5 Henri Adriaan Robert Suijkerbuijk [Quma0089407], geboren op 06-06-1925 in Essen. Henri is overleden op 06-06-1925 in Essen, geen dag oud.
6 Hubert Frans Jozef Suijkerbuijk [Quma0089407], geboren op 06-06-1925 in Essen. Van de geboorte is aangifte gedaan [bron: akte 198]. Hubert is overleden op 07-08-1925 in Essen, 2 maanden oud.
7 Raymond Frans Jozef Jan Suijkerbuijk [Quma0089407], geboren op 01-09-1926 in Essen. Volgt XII-ek.

XI-cl Rosalia Antonia Elisabeth Suijkerbuijk [QuMa0037404] is geboren op 28-11-1903 in Essen, dochter van Petrus Josephus Suijkerbuijk [QuMa0123805] (zie X-ax) en Maria Cornelia Bruijnseels [QuMa0037403]. Rosalia is overleden op 09-06-1972 in Essen, 68 jaar oud. Rosalia trouwde, 17 jaar oud, op 03-09-1921 in Essen met **Petrus Augustinus van Thillo [Quma0074007]**, 19 jaar oud. Petrus is geboren op 31-12-1901 in Essen, zoon van Joannes van Thillo [QuMa0359206] en Maria Elisabeth Suijkerbuijk [Quma0074006]. Petrus is overleden op 09-06-1972 in Essen, 70 jaar oud.

Kind van Rosalia en Petrus:

1 Johannes van Thillo [QuMa0037405], geboren op 02-11-1921 in Essen-Hoek. Volgt XII-el.

XI-cm Ivo Johannes Franciscus Suijkerbuijk [QuMa0037404] is geboren op 07-01-1907 in Essen, zoon van Petrus Josephus Suijkerbuijk [QuMa0123805] (zie X-ax) en Maria Cornelia Bruijnseels [QuMa0037403]. Ivo is overleden op 23-07-1984 in Essen, 77 jaar oud. Ivo trouwde, 29 jaar oud, op 11-01-1936 in Essen met **Johanna Maria Verhulst [Quma0086605]**, 31 jaar oud. Johanna is geboren op 08-07-1904 in Essen, dochter van Johannes Josephus Verhulst en Elisabeth Cools [Quma0086604]. Johanna is overleden op 12-02-1961 in Essen, 56 jaar oud.

Kinderen van Ivo en Johanna:

1 Leon Jan Suijkerbuijk [QuMa0037405], geboren op 15-02-1930 in Antwerpen (B). Leon is overleden op 14-08-1947 in Essen, 17 jaar oud.
2 Elisabeth Maria Suijkerbuijk [QuMa0037405], geboren op 15-09-1937 in Essen. Volgt XII-em.

XI-cn Antonia Adriana Cornelia Suijkerbuijk [QuMa0037404] is geboren op 22-05-1908 in Essen, dochter van Petrus Josephus Suijkerbuijk [QuMa0123805] (zie X-ax) en Maria Cornelia Bruijnseels [QuMa0037403]. Antonia is overleden in 1993, 84 of 85 jaar oud. Antonia trouwde, 24 jaar oud, op 12-11-1932 in Essen met **Willem Leon Huysmans**, 23 jaar oud. Willem is geboren op 23-06-1909 in Essen. Willem is overleden op 26-08-1988 in Essen, 79 jaar oud.

XI-co Maria Julia Suijkerbuijk [QuMa0123806] is geboren op 02-08-1907 in Essen, dochter van Franciscus Adrianus Suijkerbuijk [QuMa0123805] (zie X-ay) en Maria Catharina Ooye. Maria is overleden op 18-02-1975 in Essen, 67 jaar oud. Maria trouwde, 20 jaar oud, op 30-06-1928 in Essen met **Hendrikus Raymakers**, 25 jaar oud. Hendrikus is geboren op 26-12-1902.

XI-cp Philomena Ludovica Martha Suijkerbuijk [QuMa0123806] is geboren op 28-09-1908 in Essen, dochter van Franciscus Adrianus Suijkerbuijk [QuMa0123805] (zie X-ay) en Maria Catharina Ooye. Philomena trouwde, 20 jaar oud, op 05-01-1929 in Essen met **Franciscus Cornelis Simons**.

XI-cq Jeannette Petronella Suijkerbuijk [QuMa0123806] is geboren op 21-02-1910 in Essen, dochter van Franciscus Adrianus Suijkerbuijk [QuMa0123805] (zie X-ay) en Maria Catharina Ooye. Jeannette trouwde, 20 jaar oud, op 27-12-1930 in Essen met **Jacobus Cornelis Josephus van den Boom [QuMa0122406]**, 26 jaar oud. Jacobus is geboren op 12-03-1904 in Essen, zoon van Petrus Johannes van den Boom [Quma0122405] en Dymphna van Tilburgh. Van de geboorte is aangifte gedaan [bron: akte 41].

XI-cr Johannes Cyrille Suijkerbuijk [QuMa0123806] is geboren op 25-12-1912 in Essen, zoon van Franciscus Adrianus Suijkerbuijk [QuMa0123805] (zie X-ay) en Maria Catharina Ooye. Johannes is overleden op 27-10-1980 in Kalmthout, 67 jaar oud. Johannes trouwde, 24 jaar oud, op 17-06-1937 in Bergen op Zoom met **Adriana Adriaansen [Quma0085006]**, 21 jaar oud. Adriana is geboren op 26-05-1916 in Halsteren, dochter van Adrianus Adriaansen [QuMa0234008] en Petronella Dingena van den Boom [Quma0085005]. Adriana is overleden op 15-04-1954 in Essen, 37 jaar oud.

XI-cs Rosalia Maria Cornelia Suijkerbuijk [QuMa0123806] is geboren op 06-10-1914 in Essen, dochter van Franciscus Adrianus Suijkerbuijk [QuMa0123805] (zie X-ay) en Maria Catharina Ooye. Rosalia is overleden op 09-07-1994 in Halsteren, 79 jaar oud. Zij is begraven op 12-07-1994 in Bergen op Zoom. Rosalia trouwde, 21 jaar oud, op 27-05-

1936 in Essen met **Petrus Buuron [QuMa0034405]**, 24 jaar oud. Petrus is geboren op 08-09-1911 in Halsteren, zoon van Petrus Johannes Buuron [QuMa0034404] en Adriana Cornelia van Tilburg [Quma0071805].

Kinderen van Rosalia en Petrus:

1 Johannes Adrianus Buuron [QuMa0123807], geboren op 24-12-1938 in Halsteren. Johannes is overleden op 02-01-1939 in Bergen op Zoom, 9 dagen oud.
2 Opvraagbaar via info@stichtingQuMa.nl. Volgt XII-en.

XI-ct Jacobus Firmin Suijkerbuijk [QuMa0123806] is geboren op 17-01-1916 in Essen, zoon van Franciscus Adrianus Suijkerbuijk [QuMa0123805] (zie X-ay) en Maria Catharina Ooye. Jacobus is overleden op 15-10-1977 in Eekeren, 61 jaar oud. Jacobus trouwde, 25 jaar oud, op 10-01-1942 in Essen met **Maria Carolina Kerstens [QuMa0489410]**, 21 jaar oud. Zie XIII-a voor persoonsgegevens van Maria.

XI-cu Albertina Anna Elisabeth Suijkerbuijk [QuMa0123806] is geboren op 28-10-1917 in Essen, dochter van Franciscus Adrianus Suijkerbuijk [QuMa0123805] (zie X-ay) en Maria Catharina Ooye. Albertina is overleden op 11-05-2005 in Wouwse Plantage, 87 jaar oud. Albertina trouwde, 18 jaar oud, op 19-12-1935 in Wouw met **Petrus Johannes van Meel [QuMa0148107]**, 21 jaar oud. Petrus is geboren op 03-04-1914 in Wouw, zoon van Johannes van Meel [QuMa0148106] en Anna Janssen. Petrus is overleden op 18-04-1987 in Wouwse Plantage, 73 jaar oud.

Kinderen van Albertina en Petrus:

1 Opvraagbaar via info@stichtingQuMa.nl.
2 Opvraagbaar via info@stichtingQuMa.nl.
3 Opvraagbaar via info@stichtingQuMa.nl.

XI-cv Gaston Petrus Suijkerbuijk [QuMa0123806] is geboren op 24-12-1921 in Essen, zoon van Franciscus Adrianus Suijkerbuijk [QuMa0123805] (zie X-ay) en Maria Catharina Ooye. Gaston trouwde, 22 jaar oud, op 19-02-1944 in Kalmthout met **Johanna Maria Paenen**, 23 jaar oud. Johanna is geboren op 25-08-1920 in Wuustwezel, dochter van Alfons Jan Paenen en Anna Catharina Weeremans.

Kinderen van Gaston en Johanna:

1 Opvraagbaar via info@stichtingQuMa.nl. Volgt XII-eo.
2 Maria Rita Alphonsina Suijkerbuijk [QuMa0123807], geboren op 11-12-1952 in Kalmthout. Volgt XII-ep.

XI-cw Sara Francisca Suijkerbuijk [QuMa0123806] is geboren op 01-12-1923 in Essen, dochter van Franciscus Adrianus Suijkerbuijk [QuMa0123805] (zie X-ay) en Maria Catharina Ooye. Sara trouwde, 28 jaar oud, op 30-08-1952 in Kalmthout met **Jacobus Bucheler**.

Kind van Sara en Jacobus:

1 Opvraagbaar via info@stichtingQuMa.nl.

XI-cx Adrianus Jacobus Suijkerbuijk [QuMa0157007] is geboren op 25-05-1912 in Woensdrecht, zoon van Johannes Petrus Suijkerbuijk [QuMa0157006] (zie X-ba) en Susanna Cornelia Michielsen [QuMa0495208]. Adrianus is overleden op 06-12-1957 in Kapellen, 45 jaar oud. Adrianus trouwde, 21 jaar oud, op 13-07-1933 in Ossendrecht [bron: akte 18] met **Adriana Susanna Catharina Danen [Quma0074405]**, 19 jaar oud. Adriana is geboren op 15-12-1913 in Ossendrecht, dochter van Godefridus Danen en Maria Helena Dimphena de Dooij [Quma0074404]. Van de geboorte is aangifte gedaan [bron: akte 111].

Kind van Adrianus en Adriana:

1 Susanna Adriana Dimphina Suijkerbuijk [Quma0074406], geboren op 29-01-1941 in Kapellen. Volgt XII-eq.

XI-cy Johanna Sophia Suijkerbuijk [QuMa0157007] is geboren op 28-05-1920 in Huijbergen, dochter van Johannes Franciscus Suijkerbuijk [QuMa0157006] (zie X-bb) en Mathilde van Agtmaal. Johanna is overleden op 30-05-1992 in Huijbergen, 72 jaar oud. Johanna trouwde, 20 jaar oud, op 14-05-1941 in Huijbergen met **Adrianus Cloots [QuMa0136207]**, 31 jaar oud. Adrianus is geboren op 22-08-1909 in Woensdrecht, zoon van Petrus Josephus Cloots [QuMa0136206] en Anna Catharina van Loon [QuMa0136207]. Van de geboorte is aangifte gedaan [bron: akte 75]. Adrianus is overleden op 22-02-1982 in Breda, 72 jaar oud.

XI-cz Adrianus Antonius Johannes Suijkerbuijk [QuMa0157007] is geboren op 14-09-1914 in Roosendaal, zoon van Petrus Johannes Josephus Suijkerbuijk [QuMa0157006] (zie X-bc) en Johanna Petronella Adriana Kuijpers. Adrianus is overleden op 27-03-1996 in Roosendaal, 81 jaar oud. Adrianus trouwde, 26 jaar oud, op 07-01-1941 in Wouw met **Wilhelmina Jacoba Laurijssen [Quma0068006]**, 24 jaar oud. Wilhelmina is geboren op 08-06-1916 in Huijbergen, dochter van Johannes Laurijssen [Quma0068005] en Dimphena Helena Machielsen [Quma0082804]. Wilhelmina is overleden op 17-08-1973 in Roosendaal, 57 jaar oud.

Kinderen van Adrianus en Wilhelmina:

1 Johannes Josephus Suijkerbuijk [Quma0068007], geboren op 29-07-1941 in Wouw. Volgt XII-er.
2 Johanna Dimphna Suijkerbuijk [Quma0068007], geboren op 17-08-1942 in Wouw. Volgt XII-es.
3 Opvraagbaar via info@stichtingQuMa.nl. Volgt XII-et.
4 Opvraagbaar via info@stichtingQuMa.nl. Volgt XII-eu.
5 Opvraagbaar via info@stichtingQuMa.nl. Volgt XII-ev.
6 Opvraagbaar via info@stichtingQuMa.nl.
7 Opvraagbaar via info@stichtingQuMa.nl.
8 Opvraagbaar via info@stichtingQuMa.nl. Volgt XII-ew.
9 Opvraagbaar via info@stichtingQuMa.nl. Volgt XII-ex.
10 Opvraagbaar via info@stichtingQuMa.nl.
11 Opvraagbaar via info@stichtingQuMa.nl. Volgt XII-ey.
12 Opvraagbaar via info@stichtingQuMa.nl.
13 Opvraagbaar via info@stichtingQuMa.nl. Volgt XII-ez.
14 Opvraagbaar via info@stichtingQuMa.nl.

XI-da Johannes Petrus Antonius Suijkerbuijk [QuMa0157007] is geboren op 26-04-1920 in Roosendaal, zoon van Petrus Johannes Josephus Suijkerbuijk [QuMa0157006] (zie X-bc) en Johanna Petronella Adriana Kuijpers. Johannes trouwde, 35 jaar oud, op 17-05-1955 in Huijbergen met **Angelina Isabella Johanna Nelen [Quma0064407]**, 29 jaar oud. Angelina is geboren op 13-04-1926 in Huijbergen, dochter van Johannes Cornelis Petrus Nelen [QuMa0123805] en Johanna Petronella Verhaert [Quma0064406]. Angelina is overleden op 26-04-1984 in Kapellen (B), 58 jaar oud.

Kinderen van Johannes en Angelina:

1 Opvraagbaar via info@stichtingQuMa.nl.
2 Josephus Johannes Aloysius Maria Suijkerbuijk [Quma0064408], geboren op 15-03-1957 in Roosendaal. Josephus is overleden op 04-08-1969 in Antwerpen (B), 12 jaar oud.
3 Opvraagbaar via info@stichtingQuMa.nl. Volgt XII-fa.
4 Opvraagbaar via info@stichtingQuMa.nl.
5 Carolus Adrianus Maria Suijkerbuijk [Quma0064408], geboren op 25-10-1960 in Ossendrecht. Carolus is overleden op 06-01-1970 in Antwerpen (B), 9 jaar oud.
6 Petrus Wilhelmus Maria Suijkerbuijk [Quma0064408], geboren op 24-01-1962 in Berchem (B). Petrus is overleden op 04-02-1981 in Antwerpen (B), 19 jaar oud.
7 Evelina Suijkerbuijk [Quma0064408], geboren op 12-02-1963 in Berchem (B). Evelina is overleden op 28-04-1969 in Antwerpen (B), 6 jaar oud.
8 Martinus Suijkerbuijk [Quma0064408], geboren op 12-02-1963 in Berchem (B). Martinus is overleden op 18-02-1963 in Antwerpen (B), 6 dagen oud.

XI-db Petrus Adrianus Cornelis Maria Suijkerbuijk [QuMa0157007] is geboren op 09-09-1922 in Roosendaal, zoon van Petrus Johannes Josephus Suijkerbuijk [QuMa0157006] (zie X-bc) en Johanna Petronella Adriana Kuijpers. Petrus trouwde, 29 jaar oud, op 07-11-1951 in Stoppeldijk met **Anna Clementina Apollonia Boogaert**, 27 jaar oud. Anna is geboren op 18-08-1924 in Stoppeldijk, dochter van Johannes Franciscus Boogaert en Leontina Maria van Duyse.

Kinderen van Petrus en Anna:

1 Opvraagbaar via info@stichtingQuMa.nl. Volgt XII-fb.
2 Opvraagbaar via info@stichtingQuMa.nl. Volgt XII-fc.

XI-dc Egidius Jacobus Johannes Suijkerbuijk [QuMa0157007] is geboren op 27-10-1919 in Woensdrecht, zoon van Petrus Adrianus Suijkerbuijk [QuMa0157006] (zie X-bd) en Susanna Cornelia Michielsen [QuMa0495208]. Egidius trouwde, 33 jaar oud, op 15-07-1953 in Huijbergen met **Virginia Petronella Maria van Agtmaal [Quma0089406]**, 23 jaar oud. Virginia is geboren op 08-03-1930 in Huijbergen, dochter van Johannes Christianus van Agtmaal [Quma0089405] en Maria Carolina Dorothea Goris [QuMa0333208].

Kinderen van Egidius en Virginia:

1 Opvraagbaar via info@stichtingQuMa.nl. Volgt XII-fd.
2 Opvraagbaar via info@stichtingQuMa.nl. Volgt XII-fe.
3 Opvraagbaar via info@stichtingQuMa.nl.
4 Opvraagbaar via info@stichtingQuMa.nl.

XI-dd Petronella Maria Adriana Suijkerbuijk [QuMa0157007] is geboren op 17-11-1922 in Woensdrecht, dochter van Petrus Adrianus Suijkerbuijk [QuMa0157006] (zie X-bd) en Susanna Cornelia Michielsen [QuMa0495208]. Petronella is overleden op 31-12-2011 in Bergen op Zoom, 89 jaar oud. Petronella trouwde, 27 jaar oud, op 04-01-1950 in Woensdrecht met **Leonardus Wilhelmus Lijmbach**, 29 jaar oud. Leonardus is geboren op 30-11-1920 in Bergen op Zoom. Leonardus is overleden op 16-08-1995 in Bergen op Zoom, 74 jaar oud.

Kind van Petronella en Leonardus:

1 Astrid Johanna Petronella Maria Lijmbach [QuMa0157008], geboren op 13-01-1955 in Woensdrecht. Volgt XII-ff.

XI-de Petrus Johannes Suijkerbuijk [QuMa0157007] is geboren op 02-10-1924 in Woensdrecht, zoon van Petrus Adrianus Suijkerbuijk [QuMa0157006] (zie X-bd) en Susanna Cornelia Michielsen [QuMa0495208]. Petrus is overleden op 06-11-2009 in Huijbergen, 85 jaar oud. Petrus trouwde, 24 jaar oud, op 28-12-1948 in Putte [bron: akte 17] met **Johanna Catharina van de Bergh [QuMa0158007]**, 18 jaar oud. Johanna is geboren op 30-05-1930 in Putte, dochter van Jacobus van de Bergh [Quma0247607] en Johanna Paulina Hoendervangers [QuMa0158006].

Kinderen van Petrus en Johanna:

1 Opvraagbaar via info@stichtingQuMa.nl.
2 Opvraagbaar via info@stichtingQuMa.nl. Volgt XII-fg.
3 Opvraagbaar via info@stichtingQuMa.nl. Volgt XII-fh.
4 Opvraagbaar via info@stichtingQuMa.nl. Volgt XII-fi.
5 Opvraagbaar via info@stichtingQuMa.nl.
6 Opvraagbaar via info@stichtingQuMa.nl. Volgt XII-fj.
7 Opvraagbaar via info@stichtingQuMa.nl.
8 Opvraagbaar via info@stichtingQuMa.nl.

XI-df Herman Frans Adriaan Suijkerbuijk [QuMa0157007] is geboren op 05-01-1934 in Kapellen, zoon van Petrus Suijkerbuijk [QuMa0157006] (zie X-be) en Maria Johanna Fraters [QuMa0281407]. Herman trouwde met **Johanna Maria Louisa Marien [QuMa0128408]**. Johanna is geboren op 11-07-1932 in Essen, dochter van Engelbert Florent Marien en Johanna Catharina Cornelia Loos [QuMa0128407].

Kinderen van Herman en Johanna:

1 Opvraagbaar via info@stichtingQuMa.nl.
2 Opvraagbaar via info@stichtingQuMa.nl.
3 Opvraagbaar via info@stichtingQuMa.nl.
4 Opvraagbaar via info@stichtingQuMa.nl.

XI-dg Adriana Julia Maria Suijkerbuijk [QuMa0157007] is geboren op 04-02-1937 in Kalmthout, dochter van Petrus Suijkerbuijk [QuMa0157006] (zie X-be) en Maria Johanna Fraters [QuMa0281407]. Adriana trouwde, 27 jaar oud, op 04-08-1964 in Essen met **Jacobus Petrus Cornelis Nelen**.

XI-dh Leo Ludovicus Jozef Suijkerbuijk [QuMa0157007] is geboren op 05-01-1938 in Kalmthout, zoon van Petrus Suijkerbuijk [QuMa0157006] (zie X-be) en Maria Johanna Fraters [QuMa0281407]. Leo trouwde, 25 jaar oud, op 18-04-1963 in Essen met **Maria Angela Agnes Ludgardis Peeters**, 25 jaar oud. Maria is geboren op 12-07-1937 in Essen.

Kinderen van Leo en Maria:

1 Opvraagbaar via info@stichtingQuMa.nl.
2 Opvraagbaar via info@stichtingQuMa.nl.
3 Timotheus Jan Veerle Herman Suijkerbuijk [QuMa0157008], geboren op 27-06-1969 in Essen. Timotheus is overleden op 28-06-1969 in Wilrijk, 1 dag oud.

XI-di Opvraagbaar via info@stichtingQuMa.nl, dochter van Petrus Suijkerbuijk [QuMa0157006] (zie X-be) en Maria Johanna Fraters [QuMa0281407]. Zij trouwde met **Opvraagbaar via info@stichtingQuMa.nl**.

XI-dj Opvraagbaar via info@stichtingQuMa.nl, dochter van Petrus Suijkerbuijk [QuMa0157006] (zie X-be) en Maria Johanna Fraters [QuMa0281407]. Zij trouwde met **Opvraagbaar via info@stichtingQuMa.nl**.

XI-dk Opvraagbaar via info@stichtingQuMa.nl, zoon van Petrus Suijkerbuijk [QuMa0157006] (zie X-be) en Maria Johanna Fraters [QuMa0281407]. Hij trouwde met **Opvraagbaar via info@stichtingQuMa.nl**. Zij is een dochter van Roger Leon Noel Hoet en Constantia Maria Clotildis Rosalia van Hilst.

Kinderen van Opvraagbaar via info@stichtingQuMa.nl en Opvraagbaar via info@stichtingQuMa.nl:

1 Opvraagbaar via info@stichtingQuMa.nl.
2 Opvraagbaar via info@stichtingQuMa.nl.
3 Opvraagbaar via info@stichtingQuMa.nl.
4 Opvraagbaar via info@stichtingQuMa.nl.

XI-dl Opvraagbaar via info@stichtingQuMa.nl, dochter van Petrus Suijkerbuijk [QuMa0157006] (zie X-be) en Maria Johanna Fraters [QuMa0281407]. Zij trouwde met **Opvraagbaar via info@stichtingQuMa.nl**.

XI-dm Jacobus Cornelis van Mechelen [QuMa0123806] is geboren op 22-02-1906 in Rucphen, zoon van Adrianus Ludovicus van Mechelen [QuMa0123805] (zie X-bh) en Maria Johanna Jongenelen [QuMa0333207]. Van de geboorte is aangifte gedaan op 24-02-1906 [bron: akte 30]. Jacobus trouwde, 28 jaar oud, op 01-05-1934 in Roosendaal [bron: akte 29] met **Adriana Elisabeth Henrica Raaijmakers**, 26 jaar oud. Adriana is geboren op 17-10-1907 in Roosendaal & Nispen, dochter van Franciscus Cornelis Antonius Raaijmakers en Petronella Roovers. Van de geboorte is aangifte gedaan op 18-10-1907 [bron: akte 441].

XI-dn Johannes Franciscus van Mechelen [QuMa0123806] is geboren op 04-02-1908 in Rucphen, zoon van Adrianus Ludovicus van Mechelen [QuMa0123805] (zie X-bh) en Maria Johanna Jongenelen [QuMa0333207]. Van de geboorte is aangifte gedaan op 06-02-1908 [bron: akte 15]. Johannes trouwde, 28 jaar oud, op 16-06-1936 in Etten-Leur [bron: akte 42] met **Adriana Wilhelmina Diependaal**, 26 jaar oud. Adriana is geboren op

25-12-1909 in Etten-Leur, dochter van Cornelis Johannes Diependaal en Cornelia Hendrickx. Van de geboorte is aangifte gedaan op 27-12-1909 [bron: akte 281].

XI-do Stanislaus Jacobus van Mechelen [QuMa0123806] is geboren op 02-07-1909 in Rucphen, zoon van Adrianus Ludovicus van Mechelen [QuMa0123805] (zie X-bh) en Maria Johanna Jongenelen [QuMa0333207]. Van de geboorte is aangifte gedaan op 03-07-1909 [bron: akte 109]. Stanislaus trouwde, 27 jaar oud, op 28-06-1937 in Hoeven [bron: akte 18] met **Adriana Wilhelmina Antens**, 23 jaar oud. Adriana is geboren op 05-02-1914 in Hoeven, dochter van Antonius Antens en Maria Vermunt. Van de geboorte is aangifte gedaan op 06-02-1914 [bron: akte 11].

XI-dp Franciscus Marinus van Mechelen [QuMa0123806] is geboren op 25-12-1911 in Rucphen, zoon van Adrianus Ludovicus van Mechelen [QuMa0123805] (zie X-bh) en Maria Johanna Jongenelen [QuMa0333207]. Van de geboorte is aangifte gedaan op 27-12-1911 [bron: akte 200]. Franciscus trouwde, 25 jaar oud, op 17-08-1937 in Roosendaal [bron: akte 120] met **Elisabeth Catharina van Unen [QuMa0158006]**, 28 jaar oud. Elisabeth is geboren op 02-03-1909 in Roosendaal, dochter van Josephus van Unen en Adriana van de Kasteel [QuMa0158005]. Van de geboorte is aangifte gedaan [bron: akte 102].

XI-dq Josephus Marinus Petrus van Mechelen [QuMa0123806] is geboren op 27-07-1913 in Rucphen, zoon van Adrianus Ludovicus van Mechelen [QuMa0123805] (zie X-bh) en Maria Johanna Jongenelen [QuMa0333207]. Van de geboorte is aangifte gedaan op 29-07-1913 [bron: akte 125]. Josephus trouwde, 27 jaar oud, op 10-08-1940 in Oud en Nieuw Gastel [bron: akte 30] met **Cornelia Christina van Gaans [Quma0072006]**, 26 jaar oud. Cornelia is geboren op 28-08-1913 in Fijnaart, dochter van Marinus van Gaans [Quma0072005] en Petronella van Kalmthout [Quma0081005]. Van de geboorte is aangifte gedaan op 28-08-1913 [bron: akte 86].

XI-dr Johannes Baptist Goossens [QuMa0010402] is geboren op 25-09-1853 in Woensdrecht, zoon van Adrianus Goossens [QuMa0010401] (zie X-bm) en Suzanna Koolen [QuMa0495209]. Johannes is overleden op 19-10-1907 in Bergen op Zoom, 54 jaar oud. Johannes:
(1) trouwde, 30 jaar oud, op 14-02-1884 in Bergen op Zoom met **Maria Pieternel Adriaansen [Quma0041804]**, 25 jaar oud. Maria is geboren op 20-01-1859 in Halsteren, dochter van Josephus Adriaansen [Quma0244805] en Maria Catharina van Gastel [Quma0041803]. Van de geboorte is aangifte gedaan [bron: akte 3]. Maria is overleden op 22-03-1901 in Bergen op Zoom, 42 jaar oud.
(2) trouwde, 52 jaar oud, op 09-10-1905 in Huijbergen met **Adriana Cornelia van den Bergh [QuMa0148106]**, 39 jaar oud. Adriana is geboren op 30-09-1866 in Huijbergen, dochter van Adrianus van den Bergh [QuMa0290605] en Adriana Luijsterburg [QuMa0148105]. Van de geboorte is aangifte gedaan [bron: akte 17]. Adriana trouwde later op 22-08-1921 in Bergen op Zoom met Andries Teuns [Quma0062005] (geb. 1863).

Kinderen van Johannes en Maria:

1 Josephus Johannes Baptist Goossens [QuMa0010403], geboren op 05-08-1884 in Woensdrecht. Josephus is overleden op 06-01-1904 in Bergen op Zoom, 19 jaar oud.
2 Petrus Johannes Baptist Goossens [QuMa0010403], geboren op 26-08-1886 in Woensdrecht. Volgt XII-fk.
3 Susanna Catharina Goossens [QuMa0010403], geboren op 19-05-1888 in Woensdrecht. Volgt XII-fl.

4 Johannes Franciscus Petrus Goossens [QuMa0010403], geboren op 03-11-1889 in Bergen op Zoom. Van de geboorte is aangifte gedaan [bron: akte 434]. Johannes is overleden op 14-10-1890 in Bergen op Zoom, 11 maanden oud. Van het overlijden is aangifte gedaan [bron: akte 233].
5 Henricus Petrus Goossens [QuMa0010403], geboren op 16-11-1890 in Bergen op Zoom. Van de geboorte is aangifte gedaan [bron: akte 392]. Henricus is overleden op 08-08-1892 in Bergen op Zoom, 1 jaar oud. Van het overlijden is aangifte gedaan [bron: akte 164].
6 Cornelis Petrus Antonius Goossens [QuMa0010403], geboren op 10-08-1893 in Bergen op Zoom. Van de geboorte is aangifte gedaan [bron: akte 280].
7 Antonius Philippus Goossens [QuMa0010403], geboren op 23-04-1896 in Bergen op Zoom. Van de geboorte is aangifte gedaan [bron: akte 163]. Antonius is overleden op 10-10-1914 in Bergen op Zoom, 18 jaar oud.

Kinderen van Johannes en Adriana:

8 Leonardus Petrus Adrianus Goossens [QuMa0010403], geboren op 29-09-1906 in Bergen op Zoom.
9 Adriana Jacoba Maria Goossens [QuMa0010403], geboren op 27-04-1908 in Bergen op Zoom. Volgt XII-fm.

XI-ds Johanna Goossens [QuMa0010402] is geboren op 25-11-1876 in Woensdrecht, dochter van Adrianus Goossens [QuMa0010401] (zie X-bm) en Isabella Jansen. Van de geboorte is aangifte gedaan op 26-11-1876 [bron: akte 99]. Johanna is overleden op 17-08-1964 in Bergen op Zoom, 87 jaar oud. Van het overlijden is aangifte gedaan [bron: Akte 252]. Johanna trouwde, 29 jaar oud, op 15-01-1906 in Woensdrecht [bron: akte 5] met **Adrianus Besters [Quma0091004]**, 36 jaar oud. Adrianus is geboren op 26-09-1869 in Woensdrecht, zoon van Johannes Besters [QuMa0128005] en Adriana Maria Dekkers [Quma0091003]. Van de geboorte is aangifte gedaan [bron: akte 69].

XI-dt Philomena Goossens [QuMa0010402] is geboren op 04-10-1879 in Bergen op Zoom, dochter van Adrianus Goossens [QuMa0010401] (zie X-bm) en Isabella Jansen. Van de geboorte is aangifte gedaan [bron: akte 298]. Philomena is overleden op 14-03-1963 in Bergen op Zoom, 83 jaar oud. Van het overlijden is aangifte gedaan [bron: akte 77]. Philomena trouwde, 23 jaar oud, op 20-10-1902 in Bergen op Zoom [bron: akte 71] met **Godefridus Tempelaars**, 24 jaar oud. Godefridus is geboren op 07-11-1877 in Halsteren, zoon van Jacobus Tempelaars en Anna Maria Theuns. Van de geboorte is aangifte gedaan [bron: akte 70]. Godefridus is overleden op 21-10-1958 in Bergen op Zoom, 80 jaar oud.

Kinderen van Philomena en Godefridus:

1 Jacobus Tempelaars [QuMa0010403], geboren op 09-08-1903 in Bergen op Zoom. Volgt XII-fn.
2 Isabella Cornelia Tempelaars [QuMa0010403], geboren op 01-10-1904 in Bergen op Zoom. Volgt XII-fo.
3 Adrianus Tempelaars [QuMa0010403], geboren op 27-08-1905 in Bergen op Zoom. Volgt XII-fp.
4 Johannes Tempelaars [QuMa0010403], geboren op 09-09-1907 in Bergen op Zoom.
5 Maria Johanna Tempelaars [QuMa0010403], geboren op 02-02-1909 in Bergen op Zoom.

6 Cornelis Tempelaars [QuMa0010403], geboren op 04-02-1910 in Bergen op Zoom. Volgt XII-fq.
7 Petrus Philippus Tempelaars [QuMa0010403], geboren op 22-05-1911 in Bergen op Zoom. Petrus is overleden op 03-02-1912 in Bergen op Zoom, 8 maanden oud.

XI-du Cornelis Goossens [QuMa0010402] is geboren op 14-02-1863 in Woensdrecht, zoon van Johannes Franciscus Goossens [QuMa0010401] (zie X-bn) en Petronella Luijsterburgh [Quma0083405]. Van de geboorte is aangifte gedaan [bron: akte 7]. Cornelis trouwde, 21 jaar oud, op 05-11-1884 in Woensdrecht [bron: akte 20] met **Mathilda Sebrechts [Quma0064405]**, 20 jaar oud. De scheiding werd geregistreerd op 28-07-1906. Mathilda is geboren op 05-12-1863 in Ossendrecht, dochter van Antonius Sebrechts [Quma0247605] en Maria Elisabeth Gorissen [Quma0064404]. Van de geboorte is aangifte gedaan [bron: akte 63].

Kinderen van Cornelis en Mathilda:

1 Doodgeboren Kind Goossens [QuMa0010403], levenloos geboren kind, geboren op 21-04-1883 in Ossendrecht.
2 Petrus Johannes Franciscus Goossens [QuMa0010403], geboren op 30-09-1885 in Woensdrecht.
3 Antonius Goossens [QuMa0010403], geboren op 13-09-1887 in Woensdrecht. Van de geboorte is aangifte gedaan [bron: akte 56].
4 Petronella Goossens [QuMa0010403], geboren op 17-07-1889 in Woensdrecht.
5 Johanna Goossens [QuMa0010403], geboren op 17-08-1897 in Essen. Volgt XII-fr.

XI-dv Anthonius Goossens [QuMa0010402] is geboren op 02-02-1865 in Woensdrecht, zoon van Johannes Franciscus Goossens [QuMa0010401] (zie X-bn) en Petronella Luijsterburgh [Quma0083405]. Van de geboorte is aangifte gedaan [bron: akte 11]. Anthonius is overleden op 21-07-1939 in Ossendrecht, 74 jaar oud. Anthonius trouwde, 21 jaar oud, op 12-01-1887 in Ossendrecht met **Elisabeth Wircx**, 20 jaar oud. Elisabeth is geboren op 22-02-1866 in Ossendrecht, dochter van Petrus Wircx en Cornelia de Kaeter. Elisabeth is overleden op 05-03-1955 in Ossendrecht, 89 jaar oud.

Kinderen van Anthonius en Elisabeth:

1 Adrianus Goossens [QuMa0010403], geboren op 03-03-1886 in Ossendrecht. Volgt XII-fs.
2 Petrus Johannes Franciscus Goossens [QuMa0010403], geboren op 05-06-1889 in Ossendrecht. Volgt XII-ft.
3 Petrus Paulus Goossens [QuMa0010403], geboren op 22-11-1891 in Ossendrecht. Volgt XII-fu.
4 Cornelis Goossens [QuMa0010403], geboren op 23-04-1893 in Ossendrecht. Volgt XII-fv.

XI-dw Anna Cornelia Goossens [QuMa0010402] is geboren op 18-10-1867 in Woensdrecht, dochter van Johannes Franciscus Goossens [QuMa0010401] (zie X-bn) en Petronella Luijsterburgh [Quma0083405]. Van de geboorte is aangifte gedaan [bron: akte 58]. Anna is overleden op 01-11-1941 in Bergen op Zoom, 74 jaar oud. Anna trouwde, 24 jaar oud, op 14-10-1892 in Woensdrecht met **Michael van Overveld**

[Quma0065005], 26 jaar oud. Michael is geboren op 04-11-1865 in Woensdrecht, zoon van Marijnus van Overveld [Quma0065004] en Johanna van Bruggen [QuMa0271605]. Van de geboorte is aangifte gedaan [bron: akte 70]. Michael is overleden op 09-03-1909 in Homberg (D), 43 jaar oud.

Kinderen van Anna en Michael:

1 Marinus van Overveld [QuMa0010403], geboren op 06-08-1893 in Woensdrecht. Volgt XII-fw.
2 Johanna van Overveld [QuMa0010403], geboren op 25-09-1895 in Woensdrecht. Volgt XII-fx.
3 Maria Helena van Overveld [QuMa0010403], geboren op 13-04-1897 in Woensdrecht. Volgt XII-fy.
4 Cornelis van Overveld [QuMa0010403], geboren op 26-10-1899 in Woensdrecht. Volgt XII-fz.
5 Elisabeth Mathilda van Overveld [QuMa0010403], geboren op 28-10-1901 in Woensdrecht. Volgt XII-ga.
6 Jacobus van Overveld [QuMa0010403], geboren op 08-01-1904 in Woensdrecht.

XI-dx Adrianus Goossens [QuMa0010402] is geboren op 26-06-1870 in Woensdrecht, zoon van Johannes Franciscus Goossens [QuMa0010401] (zie X-bn) en Petronella Luijsterburgh [Quma0083405]. Van de geboorte is aangifte gedaan [bron: akte 36]. Adrianus is overleden op 22-08-1951 in Woensdrecht, 81 jaar oud. Van het overlijden is aangifte gedaan [bron: akte 34]. Adrianus trouwde, 25 jaar oud, op 30-12-1895 in Woensdrecht [bron: Akte 25] met **Adriana Borremans [QuMa0980407]**, 23 jaar oud. Adriana is geboren op 27-05-1872 in Woensdrecht, dochter van Adrianus Borremans en Petronella Verbeek [QuMa0980406]. Van de geboorte is aangifte gedaan [bron: akte 34]. Adriana is overleden op 29-05-1960 in Woensdrecht, 88 jaar oud. Van het overlijden is aangifte gedaan [bron: Akte 25].

Kinderen van Adrianus en Adriana:

1 Petronella Goossens [QuMa0010403], geboren op 08-10-1896 in Ossendrecht. Volgt XII-gb.
2 Johanna Goossens [QuMa0010403], geboren op 14-09-1897 in Woensdrecht. Volgt XII-gc.
3 Cornelis Goossens [QuMa0010403], geboren op 13-09-1898 in Woensdrecht. Volgt XII-gd.
4 Cornelia Goossens [QuMa0010403], geboren in 1902 in Gladbeck (D). Volgt XII-ge.
5 Katharina Goossens [QuMa0010403], geboren op 08-07-1905 in Bruhl (D). Volgt XII-gf.

XI-dy Wilhelmus Goossens [QuMa0010402] is geboren op 20-11-1872 in Woensdrecht, zoon van Johannes Franciscus Goossens [QuMa0010401] (zie X-bn) en Petronella Luijsterburgh [Quma0083405]. Van de geboorte is aangifte gedaan [bron: akte 93]. Wilhelmus trouwde, 25 jaar oud, op 25-04-1898 in Woensdrecht [bron: akte 13] met **Johanna Catharina Borremans [QuMa0980407]**, 22 jaar oud. Johanna is geboren op 01-01-1876 in Woensdrecht, dochter van Adrianus Borremans en Petronella Verbeek [QuMa0980406]. Van de geboorte is aangifte gedaan [bron: akte 1].

Kinderen van Wilhelmus en Johanna:

1 Petronella Maria Goossens [QuMa0010403], geboren op 19-10-1898 in Woensdrecht. Volgt XII-gg.
2 Carolus Charles Goossens [QuMa0010403], geboren op 06-02-1901 in Woensdrecht. Van de geboorte is aangifte gedaan [bron: akte 9]. Carolus is overleden op 23-02-1901 in Woensdrecht, 17 dagen oud. Van het overlijden is aangifte gedaan [bron: akte 13].
3 Cornelia Goossens [QuMa0010403], geboren op 17-04-1907 in Steenbergen. Volgt XII-gh.
4 Aloysius Adrianus Goossens [QuMa0010403], geboren op 28-07-1911 in Woensdrecht. Van de geboorte is aangifte gedaan [bron: akte 68]. Aloysius is overleden op 28-01-1912 in Woensdrecht, 6 maanden oud. Van het overlijden is aangifte gedaan [bron: akte 7].
5 Franciscus Marinus Goossens [QuMa0010403], geboren op 09-02-1914 in Woensdrecht. Van de geboorte is aangifte gedaan [bron: akte 10].
6 Adriana Goossens [QuMa0010403], geboren op 22-01-1917 in Woensdrecht. Van de geboorte is aangifte gedaan [bron: akte 9].

XI-dz Petrus Johannes Goossens [QuMa0010402] is geboren op 06-09-1875 in Woensdrecht, zoon van Johannes Franciscus Goossens [QuMa0010401] (zie X-bn) en Petronella Luijsterburgh [Quma0083405]. Van de geboorte is aangifte gedaan [bron: akte 56]. Petrus is overleden op 23-02-1954 in Huijbergen, 78 jaar oud. Petrus trouwde, 25 jaar oud, op 03-07-1901 in Huijbergen met **Bernardina Agatha Mens**, 25 jaar oud. Bernardina is geboren op 21-10-1875 in Wouw, dochter van Johanna Mens. Bernardina is overleden op 19-09-1968 in Huijbergen, 92 jaar oud.

Kinderen van Petrus en Bernardina:

1 Adrianus Wilhelmus Goossens [QuMa0010403], geboren op 24-10-1899 in Huijbergen.
2 Petronella Johanna Goossens [QuMa0010403], geboren op 07-01-1904 in Huijbergen. Volgt XII-gi.
3 Cornelis Goossens [QuMa0010403], geboren op 20-12-1905 in Huijbergen. Volgt XII-gj.
4 Antonius Goossens [QuMa0010403], geboren op 25-10-1909 in Huijbergen. Antonius is overleden op 26-05-1922, 12 jaar oud.
5 Franciscus Cornelis Goossens [QuMa0010403], geboren op 22-02-1914 in Huijbergen. Volgt XII-gk.
6 Catharina Goossens [QuMa0010403], geboren op 25-03-1915 in Huijbergen. Volgt XII-gl.

XI-ea Maria Helena Goossens [QuMa0010402] is geboren op 13-04-1877 in Woensdrecht, dochter van Johannes Franciscus Goossens [QuMa0010401] (zie X-bn) en Petronella Luijsterburgh [Quma0083405]. Van de geboorte is aangifte gedaan [bron: akte 27]. Maria is overleden op 13-09-1957 in Ossendrecht, 80 jaar oud. Maria trouwde, 20 jaar oud, op 05-01-1898 in Woensdrecht met **Petrus Johannes Schuurbiers [Quma0085005]**, 23 jaar oud. Petrus is geboren op 21-02-1874 in Hillegersberg, zoon van Sebastianus Schuurbiers [Quma0085004] en Maria van Bragt. Petrus is overleden op 15-05-1953 in Oudenbosch, 79 jaar oud.

Kinderen van Maria en Petrus:

1 Sebastianus Schuurbiers [QuMa0010403], geboren op 23-07-1898 in Ronsdorf (D). Volgt XII-gm.
2 Johannes Franciscus Schuurbiers [QuMa0010403], geboren op 01-08-1899 in Brühl (D). Volgt XII-gn.
3 Sidonia Schuurbiers [QuMa0010403], geboren op 23-02-1904 in Keulen (D). Volgt XII-go.
4 Elisabeth Schuurbiers [QuMa0010403], geboren op 29-07-1907 in Homberg (D). Volgt XII-gp.
5 Johanna Schuurbiers [QuMa0010403], geboren op 10-12-1908 in Homberg (D). Johanna is overleden op 07-07-1911 in Woensdrecht, 2 jaar oud.
6 Maria Elisabeth Schuurbiers [QuMa0010403], geboren op 11-06-1910 in Woensdrecht. Volgt XII-gq.
7 Petrus Alphonsus Schuurbiers [QuMa0010403], geboren op 27-01-1913 in Woensdrecht. Volgt XII-gr.
8 Adriana Paulina Schuurbiers [QuMa0010403], geboren op 08-03-1914 in Woensdrecht. Volgt XII-gs.
9 Cornelia Schuurbiers [QuMa0010403], geboren op 23-05-1916 in Woensdrecht.
10 Johanna Catharina Schuurbiers [QuMa0010403], geboren op 11-07-1920 in Woensdrecht. Volgt XII-gt.

XI-eb Petrus Josephus Goossens [QuMa0010402] is geboren op 17-09-1879 in Woensdrecht, zoon van Johannes Franciscus Goossens [QuMa0010401] (zie X-bn) en Petronella Luijsterburgh [Quma0083405]. Van de geboorte is aangifte gedaan [bron: akte 53]. Petrus trouwde, 24 jaar oud, op 06-06-1904 in Woensdrecht met **Maria Elisabeth van Ganzen [QuMa0333208]**, 22 jaar oud. Maria is geboren op 26-02-1882 in Woensdrecht, dochter van Jacobus van Ganzen en Petronella Hertogs [QuMa0333207].

XI-ec Sidonia Maria Goossens [QuMa0010402] is geboren op 26-10-1886 in Woensdrecht, dochter van Johannes Franciscus Goossens [QuMa0010401] (zie X-bn) en Petronella Luijsterburgh [Quma0083405]. Van de geboorte is aangifte gedaan [bron: akte 76]. Sidonia is overleden op 12-04-1959 in Woensdrecht, 72 jaar oud. Van het overlijden is aangifte gedaan [bron: akte 8]. Sidonia trouwde, 19 jaar oud, op 25-04-1906 in Woensdrecht [bron: akte 9] met **Johannes Cornelis Konings [Quma0076406]**, 26 jaar oud. Johannes is geboren op 14-08-1879 in Ossendrecht, zoon van Jacobus Konings [QuMa0162805] en Adriana Cornelia Prop [Quma0076405]. Johannes is overleden op 02-08-1956 in Woensdrecht, 76 jaar oud. Van het overlijden is aangifte gedaan [bron: akte 26].

Kinderen van Sidonia en Johannes:

1 Petronella Konings [QuMa0010403], geboren op 17-09-1906 in Woensdrecht. Van de geboorte is aangifte gedaan [bron: akte 98].
2 Franciscus Cornelis Konings [QuMa0010403], geboren op 07-03-1908 in Woensdrecht. Volgt XII-gu.
3 Anna Cornelia Konings [QuMa0010403], geboren op 05-09-1910 in Woensdrecht. Van de geboorte is aangifte gedaan [bron: akte 75].
4 Antonius Jacobus Konings [QuMa0010403], geboren op 07-09-1912 in Woensdrecht. Van de geboorte is aangifte gedaan [bron: akte 99]. Antonius is overleden op 09-12-1913 in Woensdrecht, 1 jaar oud. Van het overlijden is aangifte gedaan [bron: akte 54].

5 Helena Maria Konings [QuMa0010403], geboren op 27-10-1913 in Woensdrecht. Volgt XII-gv.
6 Louisa Maria Konings [QuMa0010403], geboren op 28-04-1915 in Woensdrecht. Van de geboorte is aangifte gedaan [bron: akte 41]. Louisa is overleden op 14-06-1917 in Woensdrecht, 2 jaar oud. Van het overlijden is aangifte gedaan [bron: akte 34].
7 Louisa Maria Konings [QuMa0010403], geboren op 03-03-1918 in Woensdrecht. Van de geboorte is aangifte gedaan [bron: Akte 25].
8 Petrus Jacobus Konings [QuMa0010403], geboren op 28-03-1920 in Woensdrecht. Van de geboorte is aangifte gedaan [bron: akte 41].
9 Maria Konings [QuMa0010403], geboren op 31-05-1922 in Woensdrecht. Maria is overleden op 06-01-1925 in Woensdrecht, 2 jaar oud.
10 Josephus Konings [QuMa0010403], geboren op 29-10-1923 in Woensdrecht.
11 Antonius Jacobus Konings [QuMa0010403], geboren op 02-09-1926 in Woensdrecht.
12 Cornelis Petrus Konings [QuMa0010403], geboren op 30-03-1930 in Woensdrecht.
13 Maria Konings [QuMa0010403], geboren op 11-07-1932 in Woensdrecht.

XI-ed Petronella Goossens [QuMa0005201] is geboren op 27-11-1875 in Huijbergen, dochter van Petrus Josephus Goossens [QuMa0005200] (zie X-bo) en Anna Cornelia Brouwers [QuMa0005300]. Van de geboorte is aangifte gedaan op 27-11-1875 [bron: Geboorteakten BS Huijbergen aktenummer: 7]. Petronella is overleden op 24-09-1955 in Huijbergen, 79 jaar oud. Petronella trouwde, 27 jaar oud, op 25-05-1903 in Huijbergen [bron: akte 5] met **Cornelius van den Bergh [Quma0076405]**, 34 jaar oud. Cornelius is geboren op 25-10-1868 in Huijbergen, zoon van Gerardus van den Bergh [Quma0076404] en Adriana Michielsen [Quma0094203]. Van de geboorte is aangifte gedaan [bron: akte 13]. Cornelius is overleden op 29-03-1936 in Huijbergen, 67 jaar oud.

Kinderen van Petronella en Cornelius:

1 Cornelia Maria van den Bergh [QuMa0005202], geboren op 03-05-1904 in Huijbergen. Volgt XII-gw.
2 Adriana Petronella van den Bergh [QuMa0005202], geboren op 11-02-1907 in Huijbergen. Volgt XII-gx.
3 Louisa Maria van den Bergh [QuMa0005202], geboren op 19-09-1909 in Huijbergen. Volgt XII-gy.
4 Gerardus van den Bergh [QuMa0005202], geboren op 10-06-1915 in Huijbergen. Gerardus is overleden op 10-10-1990 in Bergen op Zoom, 75 jaar oud. Hij is begraven in Huijbergen.
5 Josephus van den Bergh [QuMa0005202], geboren op 09-08-1916 in Huijbergen. Josephus is overleden op 06-03-1988 in Bergen op Zoom, 71 jaar oud.

XI-ee Adrianus Goossens [QuMa0005201] is geboren op 06-12-1878 in Huijbergen, zoon van Petrus Josephus Goossens [QuMa0005200] (zie X-bo) en Anna Cornelia Brouwers [QuMa0005300]. Van de geboorte is aangifte gedaan op 07-12-1878 [bron: Geboorteakten BS Huijbergen aktenummer: 16]. Adrianus is overleden op 09-10-1944 in Huijbergen, 65 jaar oud. Van het overlijden is aangifte gedaan op 07-12-1878. Adrianus trouwde, 32 jaar oud, op 06-05-1911 in Huijbergen met **Maria Cornelia Mangelaars [Quma0061205]**, 25 jaar oud. Maria is geboren op 24-02-1886 in Wouw, dochter van Petrus Mangelaars [Quma0061204] en Catharina Broos [Quma0079804]. Van de

geboorte is aangifte gedaan [bron: akte 56]. Maria is overleden op 30-01-1975 in Huijbergen, 88 jaar oud.

Kinderen van Adrianus en Maria:

1 Petrus Josephus Goossens [QuMa0005202], geboren op 20-04-1912 in Huijbergen. Volgt XII-gz.
2 Petrus Franciscus Goossens [QuMa0005202], geboren op 27-05-1913 in Huijbergen.
3 Antonius Johannes Goossens [QuMa0005202], geboren op 09-07-1916 in Huijbergen.
4 Adriana Maria Cornelia Goossens [QuMa0005202], geboren op 31-03-1918 in Huijbergen.
5 Johannes Adrianus Goossens [QuMa0005202], geboren op 10-12-1919 in Huijbergen.
6 Catharina Paulina Goossens [QuMa0005202], geboren op 02-11-1921 in Huijbergen. Catharina is overleden op 10-05-1940 in Huijbergen, 18 jaar oud.
7 Johanna Petronella Goossens [QuMa0005202], geboren op 27-01-1923 in Huijbergen. Johanna is overleden op 09-10-1944 in Huijbergen, 21 jaar oud.
8 Cornelia Petronella Goossens [QuMa0005202], geboren op 28-12-1924 in Huijbergen. Cornelia is overleden.
9 Petronella Adriana Goossens [QuMa0005202], geboren op 03-08-1926 in Huijbergen. Petronella is overleden.
10 Helena Antonia Goossens [QuMa0005202], geboren op 25-06-1929 in Huijbergen. Volgt XII-ha.
11 Marinus Josephus Adrianus Goossens [QuMa0005202], geboren op 26-04-1933 in Huijbergen.

15 Goossens Petrus & Buijens Elizabeth

XI-ef Petrus Goossens [QuMa0002600] (afb. 15) is geboren op 03-09-1880 in Huijbergen, zoon van Petrus Josephus Goossens [QuMa0005200] (zie X-bo) en Anna Cornelia Brouwers [QuMa0005300]. Van de geboorte is aangifte gedaan op 03-09-1880 [bron: akte 10]. Petrus is overleden op 05-10-1958 in Wouwsche Plantage, 78 jaar oud. Van het overlijden is aangifte gedaan op 06-10-1958 [bron: akte 28].
Notitie bij Petrus: *Al deze informatie wordt U gratis en zonder reklame aangeboden. Omdat de Stichting QuMa wel kosten moeten maken voor opslag en website, is een kleine donatie meer dan welkom om deze website voor U en uw kinderen voor hele lange tijd in stand te houden.*
Leuke bijkomstigheid is dat uw donatie aan onze stichting voor U fiscaal aftrekbaar is.
Bankgegevens: Stichting Quma ABN/AMRO NL43ABNA0117946354
STICHTING QUMA
STEENBERGEN NB | RSIN: 863198089

Wie kan ons helpen bij het vinden van nadere gegevens van deze stamouder??
U kunt deze gegevens sturen naar: info@StichtingQuMa.nl
Bij voorbaat bedankt voor uw tijd om ons te helpen deze website te verbeteren.
Onze interesse gaat zeker uit naar actuele gegevens die nog niet gepubliceerd mogen worden!!
Deze gegevens worden alleen aan ons bestand toegevoegd, maar worden niet zonder toestemming gepubliceerd.!
Petrus trouwde, 28 jaar oud, op 01-05-1909 in Huijbergen [bron: akte 5] met **Elizabeth Huberdina Buijens [QuMa0002700]**, 24 jaar oud. Elizabeth is geboren op 27-09-1884 in Heerle, dochter van Adriaan Buijens [QuMa0005400] en Johanna Cornelia Mangelaars [QuMa0005500]. Van de geboorte is aangifte gedaan op 27-09-1884 [bron: akte 94]. Bij de geboorteaangifte van Elizabeth waren aanwezig: getuigen Cornelis Verbraak (1817-1892) en Adrianus Martinus Huijgens (1847-1928). Elizabeth is overleden op 16-03-1956 in Wouw, 71 jaar oud (oorzaak: verongelukt). Van het overlijden is aangifte gedaan op 17-03-1956 [bron: akte 12]. Zij is begraven op 17-03-1956 in Wouw St. Lambertus.
Beroep:
dienstbode

Kinderen van Petrus en Elizabeth:

1 Anna Cornelia Goossens [QuMa0002601], geboren op 29-09-1910 in Wouw. Volgt XII-hb.
2 Josephus Franciscus Goossens [QuMa0002601], geboren op 30-12-1911 in Wouw. Volgt XII-hc.
3 Adrianus Cornelis (Arjaan) Goossens [QuMa0002601], geboren op 21-09-1913 in Wouw. Volgt XII-hd.
4 Maria (Marie) Goossens [QuMa0002601], geboren op 12-07-1915 in Wouw. Volgt XII-he.
5 Johannes Adrianus (Jan) Goossens [QuMa0002601], geboren op 30-05-1917 in Wouw. Volgt XII-hf.
6 Maria Cornelia Goossens [QuMa0002601], geboren op 04-04-1919 in Wouw. Volgt XII-hg.
7 Laurentius Wilhelmus Goossens [QuMa0002601], geboren op 04-04-1921 in Wouw. Van de geboorte is aangifte gedaan op 05-04-1921 [bron: akte 46]. Laurentius is overleden op 11-04-1997 in Ossendrecht, 76 jaar oud.
8 Aloijsius (Louis) Goossens [QuMa0002601], geboren op 07-09-1922 in Wouw. Volgt XII-hh.
9 Piet Goossens [QuMa0002601], geboren omstreeks 1924.
10 Antonius Johannus (Toon) Goossens [QuMa0002601], geboren op 18-12-1924 in Wouw. Volgt XII-hi.
11 Anna Petronella (Anna) Goossens [QuMa0001300], geboren op 27-09-1926 in Wouw. Volgt XII-hj.
12 Adriana Maria (Jaan) Goossens [QuMa0002601], geboren op 19-11-1928 in Wouw. Volgt XII-hk.
13 Catharina Maria (To) Goossens [QuMa0002601], geboren op 03-06-1930 in Wouw. Volgt XII-hl.

XI-eg Cornelius Goossens [QuMa0005201] is geboren op 30-09-1882 in Huijbergen, zoon van Petrus Josephus Goossens [QuMa0005200] (zie X-bo) en Anna Cornelia Brouwers [QuMa0005300]. Van de geboorte is aangifte gedaan op 30-09-1882 [bron:

Geboorteakten BS Huijbergen aktenummer: 8]. Cornelius is overleden op 30-01-1955 in Huijbergen, 72 jaar oud. Van het overlijden is aangifte gedaan [bron: Akte 2]. Cornelius:
(1) trouwde, 25 jaar oud, op 30-05-1908 in Huijbergen [bron: akte 1] met **Adriana Maria Verbraak [Quma0093604]**, 24 jaar oud. Adriana is geboren op 11-04-1884 in Huijbergen, dochter van Antonius Verbraak [Quma0093603] en Maria Dijmphna van Eeckelen [QuMa0182204]. Adriana is overleden op 18-02-1948 in Huijbergen, 63 jaar oud.
(2) trouwde, 34 jaar oud, op 13-09-1917 in Wouw [bron: akte 23] met **Joanna Backx [Quma0095004]**, 32 jaar oud. Joanna is geboren op 13-02-1885 in Zundert, dochter van Leonardus Backx [Quma0095003] en Antonia Wagemakers [Quma0171605]. Van de geboorte is aangifte gedaan [bron: akte 21]. Joanna is overleden op 12-07-1963 in Huijbergen, 78 jaar oud.

Kinderen van Cornelius en Adriana:

1 Anna Cornelia Goossens [QuMa0005202], geboren op 20-09-1910 in Huijbergen. Volgt XII-hm.
2 Josephus Adrianus Goossens [QuMa0005202], geboren op 05-02-1912 in Huijbergen.
3 Petrus Antonius Goossens [QuMa0005202], geboren op 07-09-1916 in Huijbergen.

Kinderen van Cornelius en Joanna:

4 Antonia Cornelia Goossens [QuMa0005202], geboren op 07-11-1918 in Huijbergen. Volgt XII-hn.
5 Anna Cornelia Goossens [QuMa0005202], geboren op 08-02-1920 in Huijbergen.
6 Dymphna Cornelia Goossens [QuMa0005202], geboren op 07-11-1920 in Huijbergen.
7 Josephus Adrianus Jacobus Goossens [QuMa0005202], geboren op 13-09-1923 in Huijbergen. Volgt XII-ho.

XI-eh Aloijsius Goossens [QuMa0005201] is geboren op 17-04-1885 in Huijbergen, zoon van Petrus Josephus Goossens [QuMa0005200] (zie X-bo) en Anna Cornelia Brouwers [QuMa0005300]. Van de geboorte is aangifte gedaan op 18-04-1885 [bron: Geboorteakten BS Huijbergen aktenummer: 8]. Aloijsius is overleden op 22-04-1958 in Welberg, 73 jaar oud. Hij is begraven [bron: E-links 3.4]. Aloijsius trouwde, 35 jaar oud, op 14-05-1920 in Steenbergen [bron: akte 34] met **Antonia Baselier [QuMa0029504]**, 36 jaar oud. Antonia is geboren op 28-11-1883 in Steenbergen, dochter van Adriaan Baselier [QuMa0269006] en Wilhelmina de Bruin [QuMa0029503]. Van de geboorte is aangifte gedaan [bron: akte 199]. Antonia is overleden op 18-04-1959 in Welberg, 75 jaar oud. Zij is begraven in Welberg [bron: E-links 3.4].

Kinderen van Aloijsius en Antonia:

1 Doodgeboren Zoon Goossens [QuMa0005202], levenloos geboren zoon, geboren op 26-04-1921 in Wouw. Van het overlijden is aangifte gedaan [bron: akte 26].
2 Wilhelmina Cornelia (Mien) Goossens [QuMa0005202], geboren op 15-01-1924 in Steenbergen. Volgt XII-hp.

XI-ei Adriana Petronella Goossens [QuMa0005201] is geboren op 13-07-1886 in Huijbergen, dochter van Petrus Josephus Goossens [QuMa0005200] (zie X-bo) en Anna Cornelia Brouwers [QuMa0005300]. Van de geboorte is aangifte gedaan op 14-07-1886 [bron: Geboorteakten BS Huijbergen aktenummer: 7]. Adriana is overleden op 14-06-1965 in Huijbergen, 78 jaar oud. Adriana trouwde, 31 jaar oud, op 01-12-1917 in Huijbergen [bron: akte 5] met **Cornelis Cleiren [Quma0088206]**, 32 jaar oud. Cornelis is geboren op 13-09-1885 in Woensdrecht, zoon van Johannes Engelbertus Cleiren en Cornelia de Waal [Quma0088205]. Cornelis is overleden op 11-05-1975 in Huijbergen, 89 jaar oud.

Kinderen van Adriana en Cornelis:

1 Engelbertus Cleiren [QuMa0005202], geboren op 05-09-1918 in Huijbergen.
2 Josephus Franciscus Cleiren [QuMa0005202], geboren op 21-03-1921 in Woensdrecht.
3 Jacobus Cleiren [QuMa0005202], geboren op 12-05-1922 in Woensdrecht.
4 Adrianus Johannes Cleiren [QuMa0005202], geboren op 29-11-1924 in Huijbergen.
5 Antonius Cleiren [QuMa0005202], geboren op 18-03-1927 in Huijbergen. Volgt XII-hq.

XI-ej Antonius Goossens [QuMa0005201] is geboren op 27-11-1889 in Huijbergen, zoon van Petrus Josephus Goossens [QuMa0005200] (zie X-bo) en Anna Cornelia Brouwers [QuMa0005300]. Van de geboorte is aangifte gedaan op 27-11-1889 [bron: Geboorteakten BS Huijbergen aktenummer: 12]. Antonius is overleden op 26-04-1969 in Bergen op Zoom, 79 jaar oud. Hij is begraven op 29-04-1969 in Huijbergen. Antonius trouwde, 30 jaar oud, op 20-05-1920 in Wouw met **Josephina Dimphna Vanaert [QuMa0020804]**, 26 jaar oud. Josephina is geboren op 01-04-1894 in Wouw, dochter van Johannes Franciscus Vanaert en Maria Adriana Veraert [QuMa0020803]. Josephina is overleden op 11-10-1974 in Bergen op Zoom, 80 jaar oud. Zij is begraven in Huijbergen.

Kinderen van Antonius en Josephina:

1 Josephus Franciscus Goossens [QuMa0005202], geboren op 15-09-1921 in Wouw.
2 Franciscus Johannes Goossens [QuMa0005202], geboren op 26-08-1923 in Wouw.
3 Cornelis Johannes Goossens [QuMa0005202], geboren op 03-06-1926 in Wouw.
4 Anna Adriana Cornelia Goossens [QuMa0005202], geboren op 15-07-1927 in Wouw.
5 Petrus Josephus Goossens [QuMa0005202], geboren op 29-08-1928 in Wouw. Petrus is overleden op 08-01-1929 in Wouw, 4 maanden oud.

XI-ek Martinus Marinus Goossens [QuMa0005201] is geboren op 08-09-1894 in Huijbergen, zoon van Petrus Josephus Goossens [QuMa0005200] (zie X-bo) en Anna Cornelia Brouwers [QuMa0005300]. Martinus is overleden op 28-02-1965 in Wouw, 70 jaar oud. Martinus trouwde, 27 jaar oud, op 28-10-1921 in Woensdrecht [bron: akte 29] met **Anna Cornelia van Geel [QuMa0156607]**, 22 jaar oud. Anna is geboren op 26-05-1899 in Essen, dochter van Josephus van Geel [QuMa0156606] en Adriana Kerstens [QuMa0157005]. Anna is overleden op 31-12-1988 in Wouw, 89 jaar oud.

Kinderen van Martinus en Anna:

1 Anna Maria Cornelia Goossens [QuMa0005202], geboren op 04-09-1922 in Wouw. Volgt XII-hr.
2 Josephus Franciscus Goossens [QuMa0005202], geboren op 12-02-1924 in Wouw.
3 Franciscus Martinus Goossens [QuMa0005202], geboren op 21-05-1925 in Wouw.
4 Petrus Goossens [QuMa0005202], geboren op 12-04-1928 in Wouw.
5 Cornelis Goossens [QuMa0005202], geboren op 27-04-1929 in Wouw.
6 Cornelia Adriana Goossens [QuMa0005202], geboren op 22-12-1934 in Wouw.

XI-el Johannes Baptist Hoeks [QuMa0021003] is geboren op 19-01-1869 in Woensdrecht, zoon van Johannes Cornelis Hoeks [QuMa0021002] (zie X-bq) en Anna Catharina Dalemans [QuMa0281405]. Johannes is overleden op 01-04-1964, 95 jaar oud. Johannes trouwde, 29 jaar oud, op 18-01-1899 in Woensdrecht met **Catharina Louisa van Veldhoven [Quma0086605]**, 29 jaar oud. Catharina is geboren op 10-11-1869 in Woensdrecht, dochter van Jacobus van Veldhoven [QuMa0281405] en Anna Maria Krijntjes [Quma0086604]. Catharina is overleden op 13-06-1935 in Woensdrecht, 65 jaar oud.

Kinderen van Johannes en Catharina:

1 Maria Catharina Hoeks [QuMa0021004], geboren op 05-09-1900 in Woensdrecht. Volgt XII-hs.
2 Catharina Hoeks [QuMa0021004], geboren op 18-09-1902 in Woensdrecht. Volgt XII-ht.
3 Johanna Cornelia Hoeks [QuMa0021004], geboren op 25-11-1903 in Woensdrecht. Johanna is overleden op 29-11-1903 in Woensdrecht, 4 dagen oud.
4 Anna Cornelia Hoeks [QuMa0021004], geboren op 24-06-1905 in Woensdrecht. Volgt XII-hu.
5 Elisabeth Hoeks [QuMa0021004], geboren op 01-07-1907 in Woensdrecht. Elisabeth is overleden op 21-06-1953, 45 jaar oud.
6 Cornelis Jacobus Hoeks [QuMa0021004], geboren op 25-09-1909. Volgt XII-hv.
7 Anna Maria Hoeks [QuMa0021004], geboren op 10-11-1913 in Woensdrecht. Volgt XII-hw.

XI-em Jacobus Hoeks [QuMa0021003] is geboren op 04-08-1873 in Woensdrecht, zoon van Johannes Cornelis Hoeks [QuMa0021002] (zie X-bq) en Anna Catharina Dalemans [QuMa0281405]. Van de geboorte is aangifte gedaan [bron: akte 56]. Jacobus is overleden op 28-08-1957, 84 jaar oud. Jacobus trouwde, 27 jaar oud, op 05-09-1900 in Woensdrecht met **Maria Catharina de Booij**, 25 jaar oud. Maria is geboren op 15-10-1874 in Woensdrecht, dochter van Cornelius de Booij en Henrica de Bakker. Van de geboorte is aangifte gedaan [bron: akte 75]. Maria is overleden op 15-03-1939, 64 jaar oud.

Kinderen van Jacobus en Maria:

1 Cornelis Hoeks [QuMa0021004], geboren op 18-03-1901. Cornelis is overleden op 23-01-1922 in Bergen op Zoom, 20 jaar oud.
2 Petrus Hoeks [QuMa0021004], geboren op 10-11-1902. Volgt XII-hx.

3 Johannes Hoeks [QuMa0021004], geboren op 04-05-1904. Volgt XII-hy.
4 Allegonda Endrika Hoeks [QuMa0021004], geboren op 15-11-1905. Volgt XII-hz.
5 Josephus Sibertis Hoeks [QuMa0021004], geboren op 20-04-1907 in Willemshaven(D). Volgt XII-ia.

XI-en Constantinus Hoeks [QuMa0021003] is geboren op 16-10-1865 in Woensdrecht, zoon van Jacobus Hoeks [QuMa0021002] (zie X-bs) en Francisca Cuijpers. Van de geboorte is aangifte gedaan [bron: akte 128]. Constantinus is overleden op 16-12-1957 in Bergen op Zoom, 92 jaar oud. Van het overlijden is aangifte gedaan [bron: akte 364]. Constantinus trouwde, 25 jaar oud, op 26-01-1891 in Woensdrecht [bron: akte 8] met **Catharina Michielsen**, 22 jaar oud. Catharina is geboren op 21-03-1868 in Woensdrecht, dochter van Gabriel Michielsen en Elisabeth Leenaarts. Catharina is overleden op 11-10-1944 in Woensdrecht, 76 jaar oud. Van het overlijden is aangifte gedaan [bron: akte 76].

Kinderen van Constantinus en Catharina:

1 Franciscus Hoeks [QuMa0021004], geboren op 28-05-1890 in Woensdrecht. Volgt XII-ib.
2 Ferdinand Hoeks [QuMa0021004], geboren op 06-06-1891 in Woensdrecht. Van de geboorte is aangifte gedaan [bron: akte 38].
3 Petrus Cornelis Hoeks [QuMa0021004], geboren op 15-09-1892 in Woensdrecht. Van de geboorte is aangifte gedaan [bron: akte 53].
4 Engelbertus Hoeks [QuMa0021004], geboren op 05-05-1894 in Woensdrecht. Volgt XII-ic.
5 Maria Elizabeth Hoeks [QuMa0021004], geboren op 19-02-1896 in Woensdrecht. Volgt XII-id.
6 Jacobus Julius Hoeks [QuMa0021004], geboren op 02-07-1897 in Woensdrecht. Van de geboorte is aangifte gedaan [bron: akte 47].
7 Anna Cornelia Hoeks [QuMa0021004], geboren op 16-06-1898 in Woensdrecht. Van de geboorte is aangifte gedaan [bron: akte 37]. Anna is overleden op 20-12-1898 in Woensdrecht, 6 maanden oud. Van het overlijden is aangifte gedaan [bron: akte 49].
8 Alphonsus Hoeks [QuMa0021004], geboren op 23-02-1900 in Woensdrecht. Van de geboorte is aangifte gedaan [bron: akte 12]. Alphonsus is overleden op 09-06-1900 in Woensdrecht, 3 maanden oud. Van het overlijden is aangifte gedaan [bron: Akte 24].
9 Alphonsus Hoeks [QuMa0021004], geboren op 16-03-1901 in Woensdrecht. Van de geboorte is aangifte gedaan [bron: akte 17].
10 Maria Francisca Hoeks [QuMa0021004], geboren op 07-05-1902 in Woensdrecht. Van de geboorte is aangifte gedaan [bron: akte 30]. Maria is overleden op 27-08-1902 in Woensdrecht, 3 maanden oud. Van het overlijden is aangifte gedaan [bron: akte 60].
11 Isabella Julia Hoeks [QuMa0021004], geboren op 06-05-1903 in Woensdrecht. Van de geboorte is aangifte gedaan [bron: akte 41]. Isabella is overleden op 11-08-1903 in Woensdrecht, 3 maanden oud. Van het overlijden is aangifte gedaan [bron: akte 38].
12 Henricus Hoeks [QuMa0021004], geboren op 20-08-1904 in Woensdrecht. Volgt XII-ie.
13 Jacobus (Joseph) Hoeks [QuMa0021004], geboren op 25-11-1906 in Woensdrecht. Van de geboorte is aangifte gedaan [bron: akte 128]. Joseph is

overleden op 03-12-1906 in Woensdrecht, 8 dagen oud. Van het overlijden is aangifte gedaan [bron: akte 68].
14 Ludovicus Hoeks [QuMa0021004], geboren op 28-08-1908 in Woensdrecht. Van de geboorte is aangifte gedaan [bron: akte 80].
15 Eduardus Hoeks [QuMa0021004], geboren op 08-08-1909 in Woensdrecht. Van de geboorte is aangifte gedaan [bron: akte 72].
16 Godefridus Hoeks [QuMa0021004], geboren in 01-1911 in Woensdrecht. Godefridus is overleden op 05-04-1945 in Woensdrecht, 34 jaar oud. Van het overlijden is aangifte gedaan [bron: akte 31].
17 Doodgeboren Dochter Hoeks [QuMa0021004], levenloos geboren dochter, geboren op 22-12-1911 in Woensdrecht. Van het overlijden is aangifte gedaan [bron: akte 67].

XI-eo Ludovicus Hoeckx [QuMa0021003] is geboren op 05-01-1870 in Woensdrecht, zoon van Jacobus Hoeks [QuMa0021002] (zie X-bs) en Francisca Cuijpers. Ludovicus is overleden op 31-12-1941 in Bergen op Zoom, 71 jaar oud. Ludovicus trouwde, 31 jaar oud, op 25-05-1901 in Halsteren met **Maria Cornelis van Pul [Quma0064205]**, 24 jaar oud. Maria is geboren op 05-05-1877 in Halsteren, dochter van Johannes Cornelis van Pul [Quma0064204] en Anna Cornelia Raats [Quma0069604]. Maria is overleden op 11-05-1958 in Bergen op Zoom, 81 jaar oud.

Kinderen van Ludovicus en Maria:

1 Cornelia Adriana Maria Hoeckx [QuMa0021004], geboren op 07-03-1902 in Middelburg. Volgt XII-if.
2 Francisca Paulina Hoeckx [QuMa0021004], geboren op 14-10-1903 in Bergen op Zoom. Volgt XII-ig.

XI-ep Anna Catharina Buijs [QuMa0021003] is geboren op 02-02-1870 in Putte, dochter van Franciscus Buijs en Antonetta Hoeks [QuMa0021002] (zie X-bt). Van de geboorte is aangifte gedaan [bron: akte 4]. Anna trouwde, 25 jaar oud, op 24-10-1895 in Putte met **Johannes Joosen [QuMa0495208]**, 34 jaar oud. Johannes is geboren op 15-06-1861 in Ossendrecht, zoon van Johannes Baptist Joosen [QuMa0495207] en Maria Catharina Baerents.

Kind van Anna en Johannes:

1 Hermanus Baptist Joosen [QuMa0021004], geboren in 1895 in Putte. Volgt XII-ih.

XI-eq Ludovicus Buijs [QuMa0021003] is geboren op 05-02-1871 in Putte, zoon van Franciscus Buijs en Antonetta Hoeks [QuMa0021002] (zie X-bt). Ludovicus is overleden op 18-02-1952 in Putte, 81 jaar oud.
Beroep:
landbouwer
Ludovicus trouwde, 29 jaar oud, op 15-06-1900 in Putte [bron: akte 7] met **Paulina Geertruda van Tilburg [QuMa0136206]**, 21 jaar oud. Paulina is geboren op 21-08-1878 in Putte, dochter van Laurentius van Tilburg [QuMa0287005] en Anna Marie van Beeck [QuMa0136205]. Paulina is overleden op 31-03-1948 in Bergen op Zoom, 69 jaar oud.

Kinderen van Ludovicus en Paulina:

1 Antoinette Buijs [QuMa0021004], geboren op 23-02-1901 in Putte. Volgt XII-ii.
2 Jacobus Buijs [QuMa0021004], geboren op 07-11-1902 in Putte. Volgt XII-ij.
3 Anna Catharina Buijs [QuMa0021004], geboren op 04-11-1904 in Putte. Volgt XII-ik.
4 Josephus Buijs [QuMa0021004], geboren op 01-01-1907 in Putte. Volgt XII-il.
5 Maria Elisabeth Buijs [QuMa0021004], geboren op 25-08-1908 in Putte. Volgt XII-im.
6 Andreas Franciscus Buijs [QuMa0021004], geboren op 30-03-1910 in Putte. Volgt XII-in.
7 Adriana Cornelia Mathilda Buijs [QuMa0021004], geboren op 13-08-1911 in Putte. Volgt XII-io.
8 Eduardus Cornelius Buijs [QuMa0021004], geboren op 06-07-1914 in Putte. Volgt XII-ip.
9 Joanna Buijs [QuMa0021004], geboren op 18-05-1917 in Putte. Volgt XII-iq.
10 Jacobus Alphonsius Buijs [QuMa0021004], geboren op 06-12-1920 in Putte. Volgt XII-ir.

XI-er Josephus Buijs [QuMa0021003] is geboren op 17-11-1874 in Putte, zoon van Franciscus Buijs en Antonetta Hoeks [QuMa0021002] (zie X-bt). Josephus trouwde, 29 jaar oud, op 17-09-1904 in Putte [bron: akte 12] met **Maria Theresia Leenaarts**, 20 of 21 jaar oud. Maria is geboren in 1883 in Amsterdam, dochter van Felix Franciscus Leenaarts en Carolina van Uffelen.

Kind van Josephus en Maria:

1 Coletta Buijs [QuMa0021004], geboren op 15-09-1915 in Putte. Volgt XII-is.

XI-es Cornelius Buijs [QuMa0021003] is geboren op 15-04-1878 in Putte, zoon van Franciscus Buijs en Antonetta Hoeks [QuMa0021002] (zie X-bt). Cornelius trouwde met **Johanna Peeters**. Johanna is geboren in 1881 in Putte, dochter van Guilelemus Peeters en Maria Anna Verelst.

XI-et Johanna Catharina Hugens [QuMa0021003] is geboren op 16-07-1873 in Woensdrecht, dochter van Jacobus Hugens en Johanna Hoeks [QuMa0021002] (zie X-bu). Van de geboorte is aangifte gedaan [bron: akte 47]. Johanna trouwde met **Alphonsus de Vreng [QuMa0271606]**.
Notitie bij het huwelijk van Johanna en Alphonsus: *woensd*
Alphonsus is geboren in 1871 in Woensdrecht, zoon van Johannes Franciscus de Vreng [QuMa0271605] en Johanna Michielsen.

Kinderen van Johanna en Alphonsus:

1 Louisa Cornelia de Vreng [QuMa0021004], geboren op 30-03-1903 in Woensdrecht. Volgt XII-it.
2 Rosalia de Vreng [QuMa0021004], geboren in 1905 in Woensdrecht. Volgt XII-iu.

XI-eu Constantinus Hugens [QuMa0021003] is geboren op 11-10-1879 in Woensdrecht, zoon van Jacobus Hugens en Johanna Hoeks [QuMa0021002] (zie X-bu). Constantinus is overleden op 09-09-1962 in Hoogerheide, 82 jaar oud. Hij is begraven op 12-09-1962 in Hoogerheide. Constantinus trouwde, 26 jaar oud, op 10-01-1906 in

Woensdrecht met **Catharina Johanna Hussaarts [Quma0042404]**, 23 jaar oud. Catharina is geboren op 08-11-1882 in Woensdrecht, dochter van Petrus Johannes Hussaarts [QuMa0167206] en Petronella Plompen [Quma0042403]. Catharina is overleden op 30-12-1972 in Bergen op Zoom, 90 jaar oud. Zij is begraven op 02-01-1973 in Woensdrecht.

Kind van Constantinus en Catharina:

1 Johanna Catharina Hugens [QuMa0021004], geboren op 10-01-1907 in Woensdrecht. Volgt XII-iv.

XI-ev Wilhelmus Alphonsus Hugens [QuMa0021003] is geboren op 16-10-1881 in Woensdrecht, zoon van Jacobus Hugens en Johanna Hoeks [QuMa0021002] (zie X-bu). Wilhelmus trouwde, 21 jaar oud, op 20-07-1903 in Woensdrecht met **Maria Louisa Wesenbeek [Quma0042404]**, 20 jaar oud. Maria is geboren op 28-07-1882 in Woensdrecht, dochter van Gerardus Wesenbeek [Quma0042403] en Anna Cornelia de Vreng [QuMa0271606].

Kind van Wilhelmus en Maria:

1 Johanna Catharina Hugens [QuMa0021004], geboren op 24-12-1903 in Woensdrecht.

XI-ew Isabella Hugens [QuMa0021003] is geboren op 02-06-1886 in Woensdrecht, dochter van Jacobus Hugens en Johanna Hoeks [QuMa0021002] (zie X-bu). Isabella is overleden op 10-08-1948, 62 jaar oud. Isabella trouwde, 24 jaar oud, op 18-01-1911 in Woensdrecht [bron: akte 7] met **Johannes Cornelius Borremans [QuMa0980407]**, 25 jaar oud. Johannes is geboren op 16-10-1885 in Woensdrecht, zoon van Adrianus Borremans en Petronella Verbeek [QuMa0980406].

Kinderen van Isabella en Johannes:

1 Adrianus Petrus Jacobus Borremans [QuMa0021004], geboren in 1911 in Woensdrecht. Volgt XII-iw.
2 Constantinus Petrus Johannes Borremans [QuMa0021004], geboren in 1913 in Woensdrecht.
3 Petrus Johannes Borremans [QuMa0021004], geboren in 1914 in Woensdrecht. Volgt XII-ix.
4 Alphonsus Wilhelmus Franciscus Borremans [QuMa0021004], geboren in 1916 in Woensdrecht.
5 Franciscus Aloysius Borremans [QuMa0021004], geboren op 29-04-1918 in Woensdrecht. Volgt XII-iy.
6 Florentius Alphonsus Borremans [QuMa0021004], geboren in 1920 in Woensdrecht.
7 Antonius Cornelis Borremans [QuMa0021004], geboren op 31-05-1922 in Woensdrecht. Volgt XII-iz.
8 Constantinus Gerardus Borremans [QuMa0021004], geboren in 1924 in Woensdrecht. Volgt XII-ja.

XI-ex Dijmphna van Meer [QuMa0022602] is geboren op 23-02-1863 in Woensdrecht, dochter van Josephus van Meer [Quma0087104] en Adriana Neefs [QuMa0022601] (zie

X-bv). Van de geboorte is aangifte gedaan op 24-02-1863 [bron: akte 12]. Dijmphna is overleden op 18-06-1940 in Woensdrecht, 77 jaar oud. Van het overlijden is aangifte gedaan [bron: akte 31]. Dijmphna trouwde, 26 jaar oud, op 16-01-1890 in Woensdrecht [bron: akte 4] met **Adrianus de Koning**, 28 jaar oud. Adrianus is geboren op 25-04-1861 in Woensdrecht, zoon van Adriana Cornelia de Koning. Adrianus is overleden op 18-03-1943 in Woensdrecht, 81 jaar oud. Van het overlijden is aangifte gedaan [bron: akte 5].

Kinderen van Dijmphna en Adrianus:

1 Petronella de Koning [QuMa0022603], geboren op 12-12-1892 in Woensdrecht. Van de geboorte is aangifte gedaan [bron: akte 82]. Petronella is overleden op 25-09-1894 in Woensdrecht, 1 jaar oud. Van het overlijden is aangifte gedaan [bron: akte 41].
2 Petrus de Koning [QuMa0022603], geboren op 02-01-1894 in Woensdrecht.
3 Josephus de Koning [QuMa0022603], geboren op 30-03-1895 in Woensdrecht. Josephus is overleden op 26-08-1895 in Woensdrecht, 4 maanden oud. Van het overlijden is aangifte gedaan [bron: akte 37].
4 Josephus de Koning [QuMa0022603], geboren op 31-07-1896 in Woensdrecht.
5 Petronella de Koning [QuMa0022603], geboren op 06-12-1897 in Woensdrecht. Volgt XII-jb.
6 Elisabeth Henrica de Koning [QuMa0022603], geboren op 03-12-1898 in Woensdrecht. Van de geboorte is aangifte gedaan [bron: akte 95]. Elisabeth is overleden op 13-08-1899 in Woensdrecht, 8 maanden oud. Van het overlijden is aangifte gedaan [bron: akte 42].
7 Anna Cornelia de Koning [QuMa0022603], geboren op 05-01-1900 in Woensdrecht. Anna is overleden op 13-08-1900 in Woensdrecht, 7 maanden oud. Van het overlijden is aangifte gedaan [bron: akte 30].
8 Doodgeboren Zoon de Koning [QuMa0022603], levenloos geboren zoon, geboren op 31-01-1901 in Woensdrecht. Van het overlijden is aangifte gedaan [bron: akte 11].
9 Johannes Baptist de Koning [QuMa0022603], geboren op 20-09-1902 in Woensdrecht. Van de geboorte is aangifte gedaan [bron: akte 67]. Johannes is overleden op 28-01-1903 in Woensdrecht, 4 maanden oud. Van het overlijden is aangifte gedaan [bron: akte 5].
10 Alphonsus de Koning [QuMa0022603], geboren op 29-05-1904 in Woensdrecht. Volgt XII-jc.

XI-ey Johannes Baptist van Meir [QuMa0022602] is geboren op 09-05-1867 in Woensdrecht, zoon van Josephus van Meer [Quma0087104] en Adriana Neefs [QuMa0022601] (zie X-bv). Van de geboorte is aangifte gedaan op 10-05-1867 [bron: akte 21]. Johannes is overleden op 04-08-1923 in Woensdrecht, 56 jaar oud. Van het overlijden is aangifte gedaan [bron: akte 34]. Johannes trouwde, 29 jaar oud, op 07-01-1897 in Woensdrecht [bron: akte 1] met **Johanna van Loon [QuMa0333207]**, 25 jaar oud. Johanna is geboren op 10-09-1871 in Woensdrecht, dochter van Adrianus van Loon [QuMa0333206] en Johanna Geijsen [QuMa0598208].

Kinderen van Johannes en Johanna:

1 Doodgeboren Kind van Meer [QuMa0022603], levenloos geboren kind, geboren op 25-10-1897 in Woensdrecht.
2 Johanna Adriana van Meer [QuMa0022603], geboren op 20-08-1899 in Philippine.

3 Adriana van Meer [QuMa0022603], geboren op 09-03-1902 in Woensdrecht.
4 Adrianus van Meer [QuMa0022603], geboren op 09-03-1902 in Woensdrecht. Adrianus is overleden op 19-07-1902 in Woensdrecht, 4 maanden oud.
5 Adrianus van Meer [QuMa0022603], geboren op 11-02-1904 in Woensdrecht.
6 Catharina van Meir [QuMa0022603], geboren op 30-07-1907 in Woensdrecht. Volgt XII-jd.

XI-ez Petronella Jansen [QuMa0022602] is geboren op 28-09-1873 in Woensdrecht, dochter van Petrus Johannes Jansen en Adriana Neefs [QuMa0022601] (zie X-bv). Van de geboorte is aangifte gedaan [bron: akte 67]. Petronella is overleden op 12-04-1951 in Woensdrecht, 77 jaar oud. Van het overlijden is aangifte gedaan [bron: akte 20]. Petronella trouwde, 28 jaar oud, op 08-01-1902 in Woensdrecht [bron: akte 6] met **Gabriël Wouts [QuMa0038703]**, 29 jaar oud. Gabriël is geboren op 18-06-1872 in Woensdrecht, zoon van Johannes Wouts [QuMa0038702] en Anna Cornelia van Dijk. Van de geboorte is aangifte gedaan [bron: akte 41]. Gabriël is overleden op 28-05-1929 in Woensdrecht, 56 jaar oud.

Kinderen van Petronella en Gabriël:

1 Adriana Wouts [QuMa0022603], geboren op 11-11-1902 in Woensdrecht. Volgt XII-je.
2 Wilhelmina Wouts [QuMa0022603], geboren op 15-10-1907 in Woensdrecht. Volgt XII-jf.
3 Johannes Wouts [QuMa0022603], geboren op 26-02-1909 in Woensdrecht. Volgt XII-jg.
4 Adrianus Wouts [QuMa0022603], geboren op 07-12-1910 in Woensdrecht.

XI-fa Anna Cornelia Jansen [QuMa0022602] is geboren op 16-10-1876 in Woensdrecht, dochter van Petrus Johannes Jansen en Adriana Neefs [QuMa0022601] (zie X-bv). Van de geboorte is aangifte gedaan [bron: akte 87]. Anna trouwde, 26 jaar oud, op 07-01-1903 in Woensdrecht [bron: akte 4] met **Johannes Raaijmakers [Quma0061404]**, 26 jaar oud. Johannes is geboren op 02-10-1876 in Woensdrecht, zoon van Marinus Raaijmakers [Quma0061403] en Johanna Catharina Verhees [QuMa0159804]. Van de geboorte is aangifte gedaan [bron: akte 81].

Kinderen van Anna en Johannes:

1 Marinus Raaijmakers [QuMa0022603], geboren op 25-10-1903 in Woensdrecht.
2 Petrus Raaijmakers [QuMa0022603], geboren op 06-02-1905 in Woensdrecht.
3 Adrianus Raaijmakers [QuMa0022603], geboren op 08-10-1906 in Woensdrecht.

XI-fb Petrus (Piet) Hellemons [QuMa0011201] is geboren op 19-08-1858 in Huijbergen, zoon van Johannes (Jan) Hellemons [QuMa0011200] en Maria Catharina (Bet) Neefs [QuMa0011300] (zie X-bw). Van de geboorte is aangifte gedaan [bron: akte 11]. Piet trouwde, 29 jaar oud, op 07-05-1888 in Huijbergen [bron: Akte 2] met **Anna Catharina (Trineke) Cools [Quma0082804]**, 28 jaar oud. Trineke is geboren op 22-07-1859 in Huijbergen, dochter van Marinus Cools [Quma0086603] en Maria Elisabeth Machielsen [Quma0082803]. Van de geboorte is aangifte gedaan [bron: akte 9].

Kind van Piet en Trineke:

1 Maria Elisabeth Hellemons [QuMa0011202], geboren op 26-08-1892 in Huijbergen. Volgt XII-jh.

XI-fc Josephus (Sjef) Hellemons [QuMa0011201] is geboren op 25-09-1864 in Huijbergen, zoon van Johannes (Jan) Hellemons [QuMa0011200] en Maria Catharina (Bet) Neefs [QuMa0011300] (zie X-bw). Van de geboorte is aangifte gedaan [bron: akte 10]. Sjef is overleden op 15-05-1944 in Huijbergen, 79 jaar oud. Van het overlijden is aangifte gedaan [bron: akte 4]. Sjef trouwde, 29 jaar oud, op 20-08-1894 in Huijbergen [bron: akte 3] met **Petronella (Nel) Cools [Quma0082804]**, 23 jaar oud. Nel is geboren op 28-03-1871 in Huijbergen, dochter van Marinus Cools [Quma0086603] en Maria Elisabeth Machielsen [Quma0082803]. Nel is overleden op 05-10-1938, 67 jaar oud. Zij is begraven in Huijbergen.

Kinderen van Sjef en Nel:

1 Johannes Hellemons [QuMa0011202], geboren op 07-12-1894 in Huijbergen. Volgt XII-ji.
2 Maria Catharina (Trien) Hellemons [QuMa0011202], geboren op 18-11-1897 in Huijbergen. Volgt XII-jj.
3 Johanna Maria Hellemons [QuMa0011202], geboren op 28-05-1899 in Huijbergen. Van de geboorte is aangifte gedaan [bron: akte 3]. Johanna is overleden op 22-07-1899 in Huijbergen, 1 maand oud.
4 Adriana Maria Hellemons [QuMa0011202], geboren op 31-03-1903 in Huijbergen. Volgt XII-jk.
5 Aloysius Marinus Hellemons [QuMa0011202], geboren op 21-01-1906 in Huijbergen. Aloysius is overleden op 07-06-1906 in Huijbergen, 4 maanden oud.
6 Aloysius Marinus (Louis) Hellemons [QuMa0011202], geboren op 28-07-1907 in Huijbergen. Volgt XII-jl.
7 Maria Dimphna Hellemons [QuMa0011202], geboren op 28-10-1909 in Huijbergen. Volgt XII-jm.
8 Elisabeth Hellemons [QuMa0011202], geboren op 03-11-1910 in Huijbergen. Elisabeth is overleden op 23-11-1910 in Huijbergen, 20 dagen oud.

XI-fd Adrianus (Arjaan) Hellemons [QuMa0005600] is geboren op 13-11-1868 in Huijbergen, zoon van Johannes (Jan) Hellemons [QuMa0011200] en Maria Catharina (Bet) Neefs [QuMa0011300] (zie X-bw). Van de geboorte is aangifte gedaan [bron: akte 14]. Arjaan is overleden op 22-05-1952 in Huijbergen, 83 jaar oud. Van het overlijden is aangifte gedaan [bron: akte 6].
Notitie bij Arjaan: *Al deze informatie wordt U gratis en zonder reklame aangeboden. Omdat de Stichting QuMa wel kosten moeten maken voor opslag en website, is een kleine donatie meer dan welkom om deze website voor U en uw kinderen voor hele lange tijd in stand te houden.*
Leuke bijkomstigheid is dat uw donatie aan onze stichting voor U fiscaal aftrekbaar is.
Bankgegevens: Stichting Quma ABN/AMRO NL43ABNA0117946354
STICHTING QUMA
STEENBERGEN NB
RSIN: 863198089

Wie kan ons helpen bij het vinden van nadere gegevens van deze stamouder??
U kunt deze gegevens sturen naar: info@StichtingQuMa.nl
Bij voorbaat bedankt voor uw tijd om ons te helpen deze website te verbeteren.

Onze interesse gaat zeker uit naar actuele gegevens die nog niet gepubliceerd mogen worden!!
Deze gegevens worden alleen aan ons bestand toegevoegd, maar worden niet zonder toestemming gepubliceerd.!

Beroepen:
brouwersknecht (Bierbrouwerij 't Schoentje)
paardenhandelaar

Arjaan trouwde, 25 jaar oud, op 25-06-1894 in Huijbergen [bron: Akte 2] met **Catharina (Mie) Deckers [QuMa0005700]**, 20 jaar oud. Mie is geboren op 11-11-1873 in Wouw, dochter van Joannes Baptista (Jan) Deckers [QuMa0011400] en Elizabeth Dekkers [QuMa0011500]. Van de geboorte is aangifte gedaan op 12-11-1873 [bron: akte 102]. Mie is overleden op 17-03-1963 in Huijbergen, 89 jaar oud.

Beroepen:
dienstbode (Op 't Hof in Wouw)
herbergierster

Kinderen van Arjaan en Mie:

1 Johannes (Jan) Hellemons [QuMa0002800], geboren op 14-05-1895 in Wouw. Volgt XII-jn.
2 Cornelis (Kees) Hellemons [QuMa0005601], geboren op 05-11-1897 in Huijbergen. Kees is overleden op 06-02-1981 in Bergen op Zoom Lievensberg ziekenhuis, 83 jaar oud.

Beroep:
timmerman

Betrokken bij:
getuige doop Jan Raats (1927-2018)

3 Petrus Aloysius (Louis) Hellemons [QuMa0005601], geboren op 06-06-1900 in Huijbergen. Volgt XII-jo.
4 Jacobus (Sjaak) Hellemons [QuMa0005601], geboren op 05-11-1901 in Huijbergen. Volgt XII-jp.
5 Constantius (Stan) Hellemons [QuMa0005601], geboren op 13-01-1904 in Huijbergen. Volgt XII-jq.
6 Josephus (Sjef) Hellemons [QuMa0005601], geboren op 28-07-1906 in Huijbergen. Volgt XII-jr.
7 Hendrikus (Rikus) Hellemons [QuMa0005601], geboren op 22-05-1913 in Huijbergen. Volgt XII-js.

XI-fe Adriana Hellemons [QuMa0011201] is geboren op 21-11-1872 in Huijbergen, dochter van Johannes (Jan) Hellemons [QuMa0011200] en Maria Catharina (Bet) Neefs [QuMa0011300] (zie X-bw). Van de geboorte is aangifte gedaan [bron: akte 11]. Adriana is overleden op 14-04-1947 in Huijbergen, 74 jaar oud. Van het overlijden is aangifte gedaan [bron: akte 4].
Notitie bij Adriana: *Bijgenaamd: Moetje Jaan*
Adriana trouwde, 24 jaar oud, op 04-11-1897 in Huijbergen [bron: akte 4] met **Jacobus Nelen [QuMa0182204]**, 41 jaar oud. Jacobus is geboren op 15-08-1856 in Huijbergen, zoon van Johannes Franciscus Nelen [QuMa0182203] en Petronella Hoeckx [QuMa0182204]. Van het overlijden is aangifte gedaan [bron: akte 4].

Beroep:
leurder

Kinderen van Adriana en Jacobus:

1 Johannes Franciscus Nelen [QuMa0011202], geboren op 23-08-1898 in Huijbergen. Volgt XII-jt.
2 Aloysius Nelen [QuMa0011202], geboren op 05-08-1901 in Huijbergen. Aloysius is overleden op 16-07-1927 in Huijbergen, 25 jaar oud.
3 Dionisius Nelen [QuMa0011202], geboren op 29-04-1903 in Huijbergen. Dionisius is overleden op 09-07-1927 in Huijbergen, 24 jaar oud.
4 Leonardus Albertus Cornelis Nelen [QuMa0011202], geboren op 22-04-1905 in Huijbergen. Volgt XII-ju.
5 Petronella Catharina Nelen [QuMa0011202], geboren op 18-08-1908 in Huijbergen. Volgt XII-jv.
6 Josephus Nelen [QuMa0011202], geboren op 17-10-1911 in Huijbergen. Josephus is overleden op 23-10-1911 in Huijbergen, 6 dagen oud.
7 Henricus Godefridus Nelen [QuMa0011202], geboren op 05-09-1912 in Huijbergen. Volgt XII-jw.

XI-ff Maria Francisca Cornelia van den Brande [QuMa0366807] is geboren op 18-01-1902 in Deurne, dochter van Petrus Franciscus van den Brande en Joanna Cornelia Baelmans [QuMa0366806] (zie X-by). Maria is overleden op 02-02-1996 in Schotn, 94 jaar oud. Maria trouwde, 24 jaar oud, op 26-12-1926 in Boechout met **Franciscus Florentius Loos [Quma0091804]**, 26 jaar oud. Franciscus is geboren op 17-01-1900 in Antwerpen, zoon van Petrus Loos [Quma0091803] en Maria Colleta Huijbregts. Franciscus is overleden op 20-12-1978 in Wilrijk, 78 jaar oud.

Kind van Maria en Franciscus:

1 Willy Francois Marie Loos [Quma0091805], geboren op 31-07-1927 in Wilrijk. Volgt XII-jx.

XI-fg Cornelis Matthijssen [Quma0084405] is geboren op 31-07-1850 in Zundert, zoon van Wilhelmus Matthijssen [Quma0084404] (zie X-bz) en Johanna Vergouwen. Cornelis is overleden op 17-02-1907 in Wouw, 56 jaar oud. Cornelis trouwde, 41 jaar oud, op 18-02-1892 met **Adriana Matthijssen [QuMa0134205]**, 25 jaar oud. Adriana is geboren op 29-06-1866 in Wouw, dochter van Wilhelmus Matthijssen en Anna Cornelia Mens [QuMa0134204]. Adriana is overleden op 04-03-1935 in Wouw, 68 jaar oud.

Kinderen van Cornelis en Adriana:

1 Johanna Cornelia Mathijssen [Quma0084406], geboren op 15-07-1894 in Wouw. Volgt XII-jy.
2 Wilhelmus Matthijssen [Quma0084406], geboren op 19-12-1895 in Wouw. Volgt XII-jz.
3 Anna Maria Matthijssen [Quma0084406], geboren op 07-05-1901 in Wouw. Volgt XII-ka.

XI-fh Christiaan Matthijssen [Quma0084405] is geboren in 1855 in Zundert, zoon van Wilhelmus Matthijssen [Quma0084404] (zie X-bz) en Johanna Vergouwen. Christiaan trouwde, 36 of 37 jaar oud, op 12-02-1892 in Steenbergen [bron: akte 5] met **Elizabet Tunders [QuMa0032404]**, 35 jaar oud. Elizabet is geboren op 30-12-1856 in Steenbergen, dochter van Jan Tunders [QuMa0032403] en Anna Maria Bastiaansen. Van de geboorte is aangifte gedaan [bron: akte 177].

Kind van Christiaan en Elizabet:

1 Willem Matthijssen [QuMa0032405], geboren op 30-12-1892 in Wouw. Volgt XII-kb.

XI-fi Adrianus Matthijssen [Quma0084405] is geboren in 1858 in Wouw, zoon van Wilhelmus Matthijssen [Quma0084404] (zie X-bz) en Johanna Vergouwen. Adrianus is overleden op 07-07-1944 in Roosendaal & Nispen, 85 of 86 jaar oud. Adrianus trouwde met **Antonet Dietvorst [Quma0071005]**. Antonet is geboren op 24-01-1861 in Halsteren, dochter van Petrus Dietvorst [QuMa0307205] en Jacoba van Breemen [Quma0071004]. Antonet is overleden op 27-10-1941 in Roosendaal & Nispen, 80 jaar oud.

Kind van Adrianus en Antonet:

1 Hendrica Matthijssen [Quma0071006], geboren op 28-09-1891 in Halsteren. Volgt XII-kc.

XI-fj Cornelis Konings [Quma0084405] is geboren op 25-01-1848 in Zundert, zoon van Antonius Konings en Anna Maria Matthijssen [Quma0084404] (zie X-ca). Cornelis trouwde, 29 jaar oud, op 28-04-1877 in Zundert met **Petronella Jorissen**, 27 jaar oud. Petronella is geboren op 16-02-1850 in Zundert.

Kinderen van Cornelis en Petronella:

1 Anna Maria Konings, geboren op 25-04-1880 in Zundert. Volgt XII-kd.
2 Anna Cornelia Konings [Quma0084406], geboren op 19-02-1882 in Zundert. Volgt XII-ke.

XI-fk Petronella Catharina Goetstouwers [Quma0083605] is geboren op 17-06-1860 in Wildert, dochter van Franciscus Ludovicus Goetstouwers [Quma0084404] (zie X-cg) en Lucia van Tichelen [Quma0083604]. Petronella trouwde, 21 jaar oud, op 10-05-1882 in Essen met **Franciscus Cools**, 23 of 24 jaar oud. Franciscus is geboren in 1858 in Zundert.

XI-fl Maria Catharina Goetstouwers [Quma0083605] is geboren op 12-03-1862 in Essen, dochter van Franciscus Ludovicus Goetstouwers [Quma0084404] (zie X-cg) en Lucia van Tichelen [Quma0083604]. Maria is overleden op 11-04-1934 in Kalmthout, 72 jaar oud. Maria trouwde, 32 jaar oud, op 06-02-1895 in Essen met **Augustinus Henricus Tilborghs [Quma0088604]**, 25 jaar oud. Augustinus is geboren op 06-03-1869 in Kalmthout, zoon van Franciscus Leopoldus Tilborghs [QuMa0543206] en Joanna Elisabeth van den Eijnden [Quma0088603]. Augustinus is overleden op 27-07-1953 in Kalmthout, 84 jaar oud.

Kinderen van Maria en Augustinus:

1 Maria Johanna Tilborghs [Quma0088605], geboren op 14-09-1897 in Essen. Volgt XII-kf.
2 Franciscus Tilborghs [Quma0083606], geboren op 29-10-1899 in Essen. Volgt XII-kg.

XI-fm Jacobus Josephus Goetstouwers [Quma0084405] is geboren op 24-12-1864 in Wildert, zoon van Franciscus Ludovicus Goetstouwers [Quma0084404] (zie X-cg) en Lucia van Tichelen [Quma0083604]. Jacobus trouwde, 30 jaar oud, op 24-04-1895 in Essen met **Adriana Loos [Quma0076405]**, 22 jaar oud. Zie XI-gh voor persoonsgegevens van Adriana.

Kinderen van Jacobus en Adriana:

1 Maria Paulina Lucia Goetstouwers [Quma0076406], geboren op 15-08-1896 in Essen-Bredestraat. Volgt XII-kh.
2 Alois Franciscus Goetstouwers [Quma0076406], geboren op 14-01-1898 in Essen-Bredestraat. Volgt XII-ki.
3 Franciscus Goetstouwers [Quma0076406], geboren op 01-09-1899 in Essen-Bredestraat.
4 Lucia Johanna Goetstouwers [Quma0076406], geboren op 19-08-1902 in Essen-Bredestraat. Volgt XII-kj.
5 Petrus Goetstouwers [Quma0076406], geboren op 27-08-1909 in Essen-Bredestraat. Volgt XII-kk.

XI-fn Maria Catharina Kerstens [Quma0084405] is geboren op 28-06-1864 in Essen-Zandstraat, dochter van Cornelis Kerstens [QuMa0370605] en Joanna Maria Goetstouwers [Quma0084404] (zie X-ch). Maria trouwde, 34 jaar oud, op 17-04-1899 in Essen met **Norbertus Josephus Willemsen [Quma0123805]**, 36 jaar oud. Norbertus is geboren op 26-04-1862 in Zundert, zoon van Jacobus Willemsen [QuMa0306205] en Adriana van den Bergh [QuMa0123804].

Kind van Maria en Norbertus:

1 Johanna Maria Willemsen [Quma0084406], geboren op 07-03-1900 in Nieuwmoer.

XI-fo Johannes Adrianus Kerstens [Quma0084405] is geboren op 24-01-1870 in Essen, zoon van Cornelis Kerstens [QuMa0370605] en Joanna Maria Goetstouwers [Quma0084404] (zie X-ch). Johannes is overleden op 16-02-1936 in Nieuwmoer, 66 jaar oud. Johannes trouwde, 22 jaar oud, op 27-04-1892 in Essen met **Anna Catharina Herrijgers [QuMa0115605]**, 24 jaar oud. Anna is geboren op 09-04-1868 in Zundert, dochter van Antonius Herrijgers [QuMa0322406] en Petronella van Hooijdonk [QuMa0115604]. Anna is overleden op 27-02-1916 in Nieuwmoer, 47 jaar oud.
Notitie bij Anna: *Nazaten van Jan van der Herstraten XV.15*

Kinderen van Johannes en Anna:

1 Petronella Maria (Nel) Kerstens [Quma0084406], geboren op 11-05-1893 in Kalmthout. Volgt XII-kl.
2 Joanna Maria Kerstens [Quma0084406], geboren op 11-07-1894 in Kalmthout. Volgt XII-km.
3 Joanna Lucia Kerstens [Quma0084406], geboren op 15-09-1895 in Kalmthout. Volgt XII-kn.
4 Maria Catharina Kerstens [Quma0084408], geboren op 29-12-1896 in Kalmthout. Volgt XII-ko.

5 Adriana Elisabeth Kerstens [Quma0084406], geboren op 18-04-1898 in Kalmthout. Adriana is overleden op 12-08-1971 in 's Gravenwezel, 73 jaar oud.
Notitie bij Adriana: *Nazaten van Jan van der Herstraten XV.15.5*
6 Cornelius Petrus Kerstens [Quma0084406], geboren op 02-09-1899 in Kalmthout. Cornelius is overleden op 07-09-1899 in Kalmthout, 5 dagen oud.
Notitie bij Cornelius: *Nazaten van Jan van der Herstraten XV.15.6*
7 Jozef Kerstens [Quma0084406], geboren op 12-11-1901 in Kalmthout. Jozef is overleden op 12-03-1923 in Nieuwmoer, 21 jaar oud.
Notitie bij Jozef: *Nazaten van Jan van der Herstraten XV.15.7*
8 Doodgeboren Kind Kerstens [Quma0084406], levenloos geboren kind, geboren op 04-07-1902 in Rijsbergen.
9 Doodgeboren Dochter Kerstens [Quma0084406], levenloos geboren kind, geboren op 04-07-1902 in Rijsbergen.
10 Ludovicus Kerstens [Quma0084406], geboren op 16-08-1903 in Nieuwmoer. Volgt XII-kp.

XI-fp Ludovicus Adrianus Kerstens [Quma0084405] is geboren op 11-01-1873 in Essen, zoon van Cornelis Kerstens [QuMa0370605] en Joanna Maria Goetstouwers [Quma0084404] (zie X-ch). Ludovicus trouwde, 47 jaar oud, op 11-11-1920 in Essen met **Maria Joanna Luijckx [QuMa0045604]**, 38 jaar oud. Maria is geboren op 20-10-1882 in Essen, dochter van Guilielmus Luijckx [QuMa0045603] en Maria Petronella Elst [QuMa0334606]. Maria is overleden op 29-03-1928 in Essen, 45 jaar oud.

XI-fq Johannes Goetstouwers [Quma0078304] is geboren op 23-04-1866 in Rucphen, zoon van Adrianus Goetstouwers [Quma0084404] (zie X-ci) en Johanna van Aert [Quma0078303]. Johannes is overleden op 11-03-1902 in Sprundel, 35 jaar oud. Johannes trouwde, 29 jaar oud, op 11-02-1896 in Roosendaal [bron: akte 13] met **Maria Cornelia van Agtmaal [QuMa0034404]**, 22 jaar oud. Maria is geboren op 16-02-1873 in Wouw, dochter van Jacobus van Agtmaal [QuMa0147206] en Jacoba van Loon [QuMa0034403]. Maria is overleden op 24-02-1973 in Etten-Leur, 100 jaar oud.

Kinderen van Johannes en Maria:

1 Adrianus Jacobus Goetstouwers [QuMa0034405], geboren op 14-02-1897 in Rucphen. Volgt XII-kq.
2 Jacoba Maria Goetstouwers [QuMa0034405], geboren op 21-01-1898 in Rucphen. Volgt XII-kr.
3 Cornelis Gerardus Goetstouwers [QuMa0034405], geboren op 21-01-1899 in Rucphen.
4 Josephus Marinus Goetstouwers [QuMa0034405], geboren op 14-09-1900 in Rucphen.
5 Johanna Cornelia Goetstouwers [QuMa0034405], geboren op 20-09-1902 in Rucphen.

XI-fr Philomina Catharina Goetstouwers [Quma0078304] is geboren op 31-07-1871 in Rucphen, dochter van Adrianus Goetstouwers [Quma0084404] (zie X-ci) en Johanna van Aert [Quma0078303]. Philomina trouwde, 25 jaar oud, op 07-10-1896 in Rucphen [bron: akte 29] met **Marijnus Johannes Benedictus Lauwerijssen**, 26 jaar oud. Marijnus is geboren op 31-07-1870 in Hoeven, zoon van Johannes Lauwerijssen en Cornelia Wijnen. Van de geboorte is aangifte gedaan [bron: akte 54]. Marijnus is overleden op 15-01-1946 in Roosendaal, 75 jaar oud. Van het overlijden is aangifte gedaan [bron: akte 27].

Kinderen van Philomina en Marijnus:

1 Cornelia Johanna Maria Lauwerijssen [Quma0078305], geboren op 30-03-1897 in Oudenbosch. Volgt XII-ks.
2 Adrianus Johannes Lauwerijssen [Quma0078305], geboren op 04-08-1898 in Oudenbosch. Van de geboorte is aangifte gedaan [bron: akte 99]. Adrianus is overleden op 17-09-1898 in Oudenbosch, 1 maand oud. Van het overlijden is aangifte gedaan [bron: akte 88].
3 Johanna Cornelia Maria Lauwerijssen [Quma0078305], geboren op 11-08-1899 in Oudenbosch. Van de geboorte is aangifte gedaan [bron: akte 93].
4 Johannes Petrus Franciscus Lauwerijssen [Quma0078305], geboren op 15-11-1900 in Oudenbosch. Volgt XII-kt.
5 Adrianus Cornelis Lauwerijssen [Quma0078305], geboren op 11-01-1902 in Oudenbosch. Van de geboorte is aangifte gedaan [bron: akte 3].
6 Cornelis Johannes Adrianus Lauwerijssen [Quma0078305], geboren op 04-04-1903 in Oudenbosch. Van de geboorte is aangifte gedaan [bron: akte 50].
7 Petrus Marie Marinus Lauwerijssen [Quma0078305], geboren op 27-05-1904 in Oudenbosch. Van de geboorte is aangifte gedaan [bron: akte 85].
8 Doodgeboren Zoon Lauwerijssen [Quma0078305], levenloos geboren zoon, geboren op 18-05-1905 in Oudenbosch. Van het overlijden is aangifte gedaan [bron: akte 30].
9 Maria Cornelia Wilhelmina Lauwerijssen [Quma0078305], geboren op 27-03-1907 in Oudenbosch. Volgt XII-ku.
10 Antonius Johannes Marinus Lauwerijssen [Quma0078305], geboren op 05-09-1908 in Oudenbosch.
11 Marinus Johannes Benedictus Lauwerijssen [Quma0078305], geboren op 07-02-1910 in Oudenbosch. Volgt XII-kv.
12 Philomina Cornelia Maria Lauwerijssen [Quma0078305], geboren op 26-05-1913 in Oudenbosch. Volgt XII-kw.

XI-fs Maria Catharina Goetstouwers [Quma0078304] is geboren op 28-01-1877 in Rucphen, dochter van Adrianus Goetstouwers [Quma0084404] (zie X-ci) en Johanna van Aert [Quma0078303]. Maria is overleden op 17-07-1956 in Nispen, 79 jaar oud. Van het overlijden is aangifte gedaan [bron: akte 183]. Maria trouwde, 29 jaar oud, op 25-09-1906 in Rucphen [bron: akte 27] met **Cornelis van Agtmaal [QuMa0034404]**, 35 jaar oud. Cornelis is geboren op 30-07-1871 in Wouw, zoon van Jacobus van Agtmaal [QuMa0147206] en Jacoba van Loon [QuMa0034403]. Van de geboorte is aangifte gedaan [bron: akte 58]. Cornelis is overleden op 08-10-1958 in Nispen, 87 jaar oud.

Kinderen van Maria en Cornelis:

1 Jo van Agtmaal [QuMa0034405].
2 Koos van Agtmaal [QuMa0034405].
3 Sjaak van Agtmaal [QuMa0034405].
4 Adrianus J.C. van Agtmaal [QuMa0034405], geboren in 1910 in Nispen. Volgt XII-kx.

XI-ft Catharina Goetstouwers [Quma0078304] is geboren op 06-10-1879 in Rucphen, dochter van Adrianus Goetstouwers [Quma0084404] (zie X-ci) en Johanna van Aert [Quma0078303]. Catharina is overleden op 04-02-1965 in Sprundel, 85 jaar oud. Van het overlijden is aangifte gedaan [bron: akte 8]. Catharina trouwde, 27 jaar oud, op 01-10-

1907 in Rucphen [bron: akte 32] met **Cornelis Jacobus Cas [QuMa0701008]**, 27 jaar oud. Cornelis is geboren op 12-06-1880 in Rucphen, zoon van Marijnus Cas en Helena van Domburg [QuMa0701007]. Van de geboorte is aangifte gedaan op 14-06-1880 [bron: akte 64]. Cornelis is overleden op 14-01-1965 in Roosendaal, 84 jaar oud. Van het overlijden is aangifte gedaan [bron: akte 18].

XI-fu Carolina Goetstouwers [Quma0078304] is geboren op 27-02-1881 in Rucphen, dochter van Adrianus Goetstouwers [Quma0084404] (zie X-ci) en Johanna van Aert [Quma0078303]. Carolina is overleden op 30-11-1955 in Roosendaal, 74 jaar oud. Carolina trouwde, 27 jaar oud, op 19-05-1908 in Rucphen & Sprundel [bron: akte 16] met **Johannes Jacobus Thomas (Jan) van Tiggelen [QuMa0123006]**, 26 jaar oud. Jan is geboren op 07-03-1882 in Roosendaal, zoon van Johannes van Tiggelen [QuMa0123005] en Jacoba Maatjens [QuMa0161605]. Jan is overleden op 05-06-1933 in Roosendaal, 51 jaar oud.

Kinderen van Carolina en Jan:

1 Jacoba Johanna van Tiggelen [QuMa0123007], geboren op 24-02-1909 in Roosendaal. Volgt XII-ky.
2 Adrianus Johannes (Janus) van Tiggelen [Quma0078305], geboren op 26-09-1910 in Roosendaal. Volgt XII-kz.
3 Johanna Catharina van Tiggelen [Quma0078305], geboren op 24-06-1912 in Roosendaal. Johanna is overleden in 06-2000 in Roosendaal, 87 of 88 jaar oud.
4 Maria Cornelia van Tiggelen [Quma0078305], geboren op 24-10-1913 in Roosendaal. Volgt XII-la.
5 Cornelia Adriana van Tiggelen [Quma0078305], geboren op 02-08-1915 in Roosendaal.
6 Maria Catharina van Tiggelen [Quma0078305], geboren op 29-06-1917 in Roosendaal. Maria is overleden op 31-10-1944 in Roosendaal, 27 jaar oud (oorzaak: tbc pulmonum).
7 Adriana Carolina van Tiggelen [Quma0078305], geboren op 05-11-1918 in Roosendaal. Volgt XII-lb.
8 Johannes Cornelis van Tiggelen [Quma0078305], geboren op 12-02-1920 in Roosendaal. Volgt XII-lc.
9 Elisabeth Antonia van Tiggelen [Quma0078305], geboren op 09-12-1921 in Roosendaal.
10 Cornelis Marinus van Tiggelen [Quma0078305], geboren op 20-04-1923 in Roosendaal. Volgt XII-ld.

XI-fv Cornelia Goetstouwers [Quma0078304] is geboren op 22-06-1886 in Rucphen, dochter van Adrianus Goetstouwers [Quma0084404] (zie X-ci) en Johanna van Aert [Quma0078303]. Cornelia trouwde, 21 jaar oud, op 27-02-1908 in Rucphen met **Rumoldus Andreas Jongenelen [QuMa0175206]**, 25 jaar oud. Rumoldus is geboren op 01-05-1882 in Rucphen, zoon van Cornelis Rommuldus Jongeneelen [QuMa0175205] en Cornelia Koremans. Van de geboorte is aangifte gedaan op 02-05-1882 [bron: akte 43].

XI-fw Cornelis Henricus Goetstouwers [Quma0084405] is geboren op 16-07-1884 in Zundert, zoon van Petrus Goetstouwers [Quma0084404] (zie X-cj) en Joanna Adriana Antonissen. Cornelis is overleden op 10-06-1970 in Etten-Leur, 85 jaar oud. Cornelis trouwde, 29 jaar oud, op 07-01-1914 in Zundert met **Maria Agatha Jochems**, 23 jaar oud. Maria is geboren op 28-06-1890 in Zundert, dochter van Adrianus Jacobus Jochems en Catharina Sprenkels. Maria is overleden op 28-05-1972 in Etten-Leur, 81 jaar oud.

Kind van Cornelis en Maria:

1 Anna Maria Theresia Goetstouwers [Quma0084406], geboren op 17-04-1928 in Wernhout. Volgt XII-le.

XI-fx Maria Catharina Johanna van Loon [Quma0084405] is geboren op 19-02-1889 in Horendonk, dochter van Josephus Adrianus van Loon [QuMa0123805] en Philomena Catharina Antonia Goetstouwers [Quma0084404] (zie X-ck). Maria is overleden op 13-02-1975 in Rucphen, 85 jaar oud. Maria trouwde met **Franciscus Cornelis Denissen [Quma0078304]**. Franciscus is geboren op 30-09-1888 in Steenpaal, zoon van Petrus Denissen [QuMa0152806] en Anna Cornelia van Gastel [Quma0078303]. Franciscus is overleden op 08-06-1974 in Roosendaal, 85 jaar oud.

Kinderen van Maria en Franciscus:

1 Doodgeboren Kind Denissen [Quma0078305], levenloos geboren zoon, geboren op 17-04-1928 in Rucphen.
2 Maria Josephina Ludovica Philomena Denissen [Quma0078305], geboren op 08-03-1932 in Rucphen.

XI-fy Aloijsius Wilhelmus Johannes van Loon [Quma0084405] is geboren op 19-02-1899 in Horendonk, zoon van Josephus Adrianus van Loon [QuMa0123805] en Philomena Catharina Antonia Goetstouwers [Quma0084404] (zie X-ck). Aloijsius is overleden op 09-08-1971 in Essen, 72 jaar oud. Aloijsius trouwde met **Maria van Oevelen**.

XI-fz Johanna Verbocht [Quma0084405] is geboren op 22-11-1860 in Roosendaal, dochter van Gerardus Verbocht [QuMa0124604] en Maria Catharina Goetstouwers [Quma0084404] (zie X-cl). Johanna is overleden op 13-02-1942 in Roosendaal, 81 jaar oud. Johanna trouwde, 30 jaar oud, op 22-07-1891 in Roosendaal [bron: akte 43] met **Jacobus van Dorst [Quma0078304]**, 26 jaar oud. Jacobus is geboren op 10-07-1865 in Roosendaal, zoon van Cornelis van Dorst [QuMa0124004] en Anna Catharina Huijbregts [Quma0078303]. Van de geboorte is aangifte gedaan [bron: akte 99].

Kinderen van Johanna en Jacobus:

1 Gerardus Cornelis van Dorst [Quma0078305], geboren op 24-07-1891 in Roosendaal. Gerardus is overleden op 19-07-1893 in Roosendaal, 1 jaar oud.
2 Johannes van Dorst [Quma0078305], geboren op 12-10-1892 in Roosendaal. Johannes is overleden op 26-07-1893 in Roosendaal, 9 maanden oud.
3 Anna Catharina van Dorst [Quma0078305], geboren op 30-10-1893 in Roosendaal.
4 Antonius van Dorst [Quma0078305], geboren op 29-12-1895 in Roosendaal.
5 Carolina van Dorst [Quma0078305], geboren op 27-09-1897 in Roosendaal.

XI-ga Petrus Michiel Verbocht [Quma0084405] is geboren op 04-08-1862 in Roosendaal, zoon van Gerardus Verbocht [QuMa0124604] en Maria Catharina Goetstouwers [Quma0084404] (zie X-cl). Van de geboorte is aangifte gedaan [bron: akte 104]. Petrus is overleden op 25-05-1945 in Roosendaal, 82 jaar oud. Petrus trouwde, 36 jaar oud, op 12-01-1899 in Wouw [bron: Akte 2] met **Maria Elisabeth Reijns [Quma0061804]**, 22 jaar oud. Maria is geboren op 11-03-1876 in Wouw, dochter van

Hendricus Reijns [Quma0243405] en Anna Maria Pijnen [Quma0061803]. Maria is overleden op 24-10-1944 in Wouw, 68 jaar oud.

Kinderen van Petrus en Maria:

1 Maria Verbocht [Quma0084406], geboren op 29-03-1899 in Wouw. Volgt XII-lf.
2 Catharina Verbocht [Quma0061805], geboren op 11-09-1900 in Wouw. Volgt XII-lg.
3 Gerardus Verbocht [Quma0061805], geboren op 07-05-1903 in Wouw. Van de geboorte is aangifte gedaan [bron: akte 55]. Gerardus is overleden op 02-10-1914 in Wouw, 11 jaar oud. Van het overlijden is aangifte gedaan [bron: akte 46].
4 Hendricus Wilhelmus Verbocht [Quma0084406], geboren op 17-05-1906 in Wouw. Van de geboorte is aangifte gedaan [bron: akte 47].
5 Henri Verbocht [Quma0084406], geboren op 31-10-1908 in Wouw. Van de geboorte is aangifte gedaan [bron: akte 123].
6 Adrianus Verbocht [Quma0061805], geboren op 06-08-1911 in Wouw. Volgt XII-lh.
7 Johannes Verbocht [Quma0084406], geboren op 14-05-1914 in Wouw. Van de geboorte is aangifte gedaan [bron: akte 66].
8 Dimphna Catharina Verbocht [Quma0084406], geboren op 14-05-1916 in Wouw. Van de geboorte is aangifte gedaan [bron: akte 50].

XI-gb Cornelius Lodewijk Verbocht [Quma0084405] is geboren op 25-01-1867 in Roosendaal, zoon van Gerardus Verbocht [QuMa0124604] en Maria Catharina Goetstouwers [Quma0084404] (zie X-cl). Cornelius is overleden op 18-10-1930 in Nispen, 63 jaar oud. Cornelius trouwde, 27 jaar oud, op 04-05-1894 in Roosendaal met **Catharina Wagemakers [Quma0171605]**, 24 jaar oud. Catharina is geboren op 02-09-1869 in Zundert, dochter van Johannes Wagemakers en Cornelia van Trijp [QuMa0171604]. Catharina is overleden op 10-02-1942 in Roosendaal, 72 jaar oud.

Kinderen van Cornelius en Catharina:

1 Maria Catharina Verbocht [Quma0084406], geboren op 01-05-1895 in Roosendaal. Volgt XII-li.
2 Johannes Cornelis Verbocht [Quma0084406], geboren op 01-05-1897 in Roosendaal. Volgt XII-lj.
3 Petrus Gerardus Verbocht [Quma0084406], geboren op 31-08-1898 in Roosendaal.
4 Anna Cornelia Verbocht [Quma0084406], geboren op 23-08-1900 in Roosendaal. Anna is overleden op 21-02-1901 in Roosendaal, 5 maanden oud.
5 Josephus Franciscus Verbocht [Quma0084406], geboren op 26-08-1901 in Roosendaal.
6 Adrianus Jacobus Verbocht [Quma0084406], geboren in 1905 in Roosendaal. Adrianus is overleden op 15-02-1919 in Huijbergen, 13 of 14 jaar oud.
7 Franciscus Henricus Verbocht [Quma0084406], geboren op 18-11-1906 in Roosendaal.

XI-gc Johannes Baptist Verbocht [Quma0084405] is geboren op 15-02-1869 in Roosendaal, zoon van Gerardus Verbocht [QuMa0124604] en Maria Catharina Goetstouwers [Quma0084404] (zie X-cl). Johannes trouwde, 47 jaar oud, op 23-05-1916 in Roosendaal [bron: akte 50] met **Anna Cornelia Jacobs**, 31 jaar oud. Anna is geboren op 14-10-1884 in Roosendaal & Nispen, dochter van Cornelis Jacobs en Anna Cornelia

Antonissen. Van de geboorte is aangifte gedaan [bron: akte 262]. Anna is overleden op 09-11-1924 in Roosendaal, 40 jaar oud. Van het overlijden is aangifte gedaan [bron: akte 179].

XI-gd Adrianus Christiaan Verbocht [Quma0084405] is geboren op 28-12-1870 in Roosendaal, zoon van Gerardus Verbocht [QuMa0124604] en Maria Catharina Goetstouwers [Quma0084404] (zie X-cl). Adrianus is overleden op 16-12-1949 in Roosendaal, 78 jaar oud. Adrianus trouwde, 24 jaar oud, op 24-07-1895 in Essen met **Maria Catharina van Riet [QuMa0152807]**, 21 jaar oud. Maria is geboren op 31-03-1874 in Essen, dochter van Adrianus van Riet [Quma0247606] en Maria Adriana Denissen [QuMa0152806]. Maria is overleden op 12-06-1949 in Wouw, 75 jaar oud.

Kinderen van Adrianus en Maria:

1 Gerardus Adrianus Verbocht [Quma0084406], geboren op 28-11-1895 in Essen.
2 Maria Catharina Verbocht [Quma0084406], geboren op 04-11-1896 in Essen. Volgt XII-lk.

XI-ge Henricus Franciscus Verbocht [Quma0084405] is geboren op 10-03-1873 in Roosendaal, zoon van Gerardus Verbocht [QuMa0124604] en Maria Catharina Goetstouwers [Quma0084404] (zie X-cl). Henricus is overleden op 04-12-1949 in Roosendaal, 76 jaar oud. Van het overlijden is aangifte gedaan [bron: akte 290]. Henricus trouwde, 29 jaar oud, op 18-08-1902 in Roosendaal [bron: akte 76] met **Catharina Monde [Quma0079204]**, 26 jaar oud. Catharina is geboren op 04-12-1875 in Roosendaal, dochter van Petrus (Pieter) Monde en Cornelia Nieuwlaat [Quma0079203]. Van de geboorte is aangifte gedaan op 05-12-1875 [bron: akte 267]. Catharina is overleden op 19-02-1966 in Roosendaal, 90 jaar oud. Van het overlijden is aangifte gedaan op 21-02-1966 [bron: akte 58].

Kinderen van Henricus en Catharina:

1 Petrus Verbocht [Quma0079205], geboren op 01-03-1903 in Roosendaal. Van de geboorte is aangifte gedaan [bron: akte 103]. Petrus is overleden op 17-10-1903 in Roosendaal, 7 maanden oud. Van het overlijden is aangifte gedaan [bron: akte 200].
2 Gerardus Verbocht [Quma0079205], geboren op 15-04-1904 in Roosendaal. Volgt XII-ll.
3 Petrus Johannes Verbocht [Quma0079205], geboren op 08-04-1906 in Roosendaal & Nispen. Van de geboorte is aangifte gedaan [bron: akte 135].
4 Cornelis Josephus Verbocht [Quma0079205], geboren op 16-05-1908 in Roosendaal. Volgt XII-lm.
5 Hendrika Pieternella Verbocht [Quma0079205], geboren op 06-02-1910 in Roosendaal. Volgt XII-ln.

XI-gf Franciscus Verbocht [Quma0084405] is geboren op 14-07-1875 in Roosendaal, zoon van Gerardus Verbocht [QuMa0124604] en Maria Catharina Goetstouwers [Quma0084404] (zie X-cl). Franciscus trouwde, 31 jaar oud, op 19-01-1907 in Rucphen met **Cornelia Dekkers [QuMa0018404]**, 17 jaar oud. Cornelia is geboren op 11-07-1889 in Rucphen, dochter van Johannes Arnoldus Dekkers [QuMa0018403] en Catharina Goorden [QuMa0044203]. Van de geboorte is aangifte gedaan [bron: akte 78].

Kinderen van Franciscus en Cornelia:

1 Gerardus Verbocht [QuMa0018405], geboren op 09-05-1907 in Roosendaal.
2 Maria Catharina Verbocht [QuMa0018405], geboren op 24-06-1908 in Roosendaal.
3 Catharina Petronella Verbocht [QuMa0018405], geboren op 27-12-1909 in Roosendaal.
4 Cornelia Verbocht [QuMa0018405], geboren in 02-1917 in Roosendaal. Cornelia is overleden op 19-11-1917 in Roosendaal, 9 maanden oud.
5 Carolina Verbocht [QuMa0018405], geboren op 23-11-1918 in Roosendaal. Carolina is overleden op 30-11-1918 in Roosendaal, 7 dagen oud.
6 Johanna Verbocht [QuMa0018405], geboren in 02-1920 in Roosendaal. Johanna is overleden op 14-06-1921 in Roosendaal, 1 jaar oud.
7 Petrus Michiels Verbocht [QuMa0018405], geboren in 01-1921 in Roosendaal. Petrus is overleden op 28-09-1921 in Roosendaal, 8 maanden oud.
8 Catharina Petronella Verbocht [QuMa0018405], geboren in 1932 in Roosendaal. Catharina is overleden op 25-07-1942 in Roosendaal, 9 of 10 jaar oud.

XI-gg Petronella Verbocht [Quma0084405] is geboren op 03-12-1876 in Roosendaal, dochter van Gerardus Verbocht [QuMa0124604] en Maria Catharina Goetstouwers [Quma0084404] (zie X-cl). Petronella trouwde met **Adrianus Verhoeven [QuMa0123805]**. Adrianus is geboren op 02-03-1862 in Roosendaal & Nispen, zoon van Cornelis Adrianus Verhoeven [QuMa0123804] en Anna Barbara Heijnen [QuMa0149604]. Adrianus is overleden op 24-09-1937 in Roosendaal & Nispen, 75 jaar oud.

XI-gh Adriana Loos [Quma0076405] is geboren op 21-06-1872 in Essen-Schanker, dochter van Josephus Cornelis Loos [Quma0076404] en Joanna Goetstouwers [Quma0084404] (zie X-cm). Adriana trouwde, 22 jaar oud, op 24-04-1895 in Essen met **Jacobus Josephus Goetstouwers [Quma0084405]**, 30 jaar oud. Zie XI-fm voor persoonsgegevens van Jacobus.

Kinderen van Adriana en Jacobus: zie XI-fm.

XI-gi Anna Cornelia Loos [Quma0076405] is geboren op 07-10-1877 in Essen-Schanker, dochter van Josephus Cornelis Loos [Quma0076404] en Joanna Goetstouwers [Quma0084404] (zie X-cm). Anna trouwde met **Petrus Antonius Loos [QuMa0152807]**. Petrus is geboren op 22-10-1876 in Essen, zoon van Franciscus Antonius Loos [QuMa0159804] en Dymphna Deckers [QuMa0152806]. Petrus is overleden op 06-04-1935 in Horendonk, 58 jaar oud. Petrus is weduwnaar van Catharina Adriaensen.

Kinderen van Anna en Petrus:

1 Franciscus Loos [Quma0076406], geboren in 1905.
2 Joseph Loos [Quma0076406], geboren in 1907.

XI-gj Leonardus Loos [Quma0076405] is geboren op 20-10-1883 in Essen-Schanker, zoon van Josephus Cornelis Loos [Quma0076404] en Joanna Goetstouwers [Quma0084404] (zie X-cm). Leonardus trouwde met **Maria Theresia Loos [QuMa0152807]**. Maria is geboren op 20-04-1881 in Essen-Uilenberg, dochter van Franciscus Antonius Loos [QuMa0159804] en Dymphna Deckers [QuMa0152806].

Kinderen van Leonardus en Maria:

1 Dijmphna Loos [Quma0076406], geboren in 1911 in Horendonk. Dijmphna is overleden in 1920, 8 of 9 jaar oud.
2 Josepha Loos [Quma0076406], geboren in 1913 in Horendonk. Josepha is overleden in 1935, 21 of 22 jaar oud.
3 Petrus Loos [Quma0076406], geboren in 1914 in Horendonk. Petrus is overleden in 1949, 34 of 35 jaar oud.
4 Maria Loos [Quma0076406], geboren in 1917 in Horendonk. Maria is overleden in 1998, 80 of 81 jaar oud.
5 Felix Loos [Quma0076406], geboren in 1919 in Horendonk. Felix is overleden in 1997, 77 of 78 jaar oud.
6 Dijmphna Loos [Quma0076406], geboren in 1921 in Horendonk.
7 Elisabeth Loos [Quma0076406], geboren in 1924 in Horendonk. Volgt XII-lo.

XI-gk Petrus Loos [Quma0076405] is geboren op 08-11-1887 in Essen-Schanker, zoon van Josephus Cornelis Loos [Quma0076404] en Joanna Goetstouwers [Quma0084404] (zie X-cm). Petrus is overleden op 03-05-1924 in Wildert, 36 jaar oud. Petrus trouwde met **Adriana van Loenhout**.

XI-gl Petronella Laurentia van Eeckelen [Quma0070205] is geboren op 26-02-1877 in Essen, dochter van Peter Jan van Eeckelen [Quma0070204] en Maria Carolina Goetstouwers [Quma0084404] (zie X-cn). Petronella trouwde met **Josephus Costermans [Quma0083606]**. Josephus is geboren op 19-05-1869 in Huijbergen, zoon van Cornelius Costermans [Quma0083605] en Joanna Cornelia van de Keijbus [Quma0182204]. Josephus is overleden op 14-10-1957 in Wildert, 88 jaar oud.

XI-gm Anna Cornelia van Eeckelen [Quma0070205] is geboren op 30-09-1879 in Essen, dochter van Peter Jan van Eeckelen [Quma0070204] en Maria Carolina Goetstouwers [Quma0084404] (zie X-cn). Anna is overleden op 06-07-1934 in Essen, 54 jaar oud. Anna trouwde, 23 jaar oud, op 07-01-1903 in Essen met **Adrianus Martinus Costermans [Quma0083606]**, 29 jaar oud. Adrianus is geboren op 08-06-1873 in Zundert, zoon van Cornelius Costermans [Quma0083605] en Joanna Cornelia van de Keijbus [Quma0182204]. Adrianus is overleden op 12-10-1956 in Essen, 83 jaar oud.

Kinderen van Anna en Adrianus:

1 Josephus Costermans [Quma0070206], geboren op 11-11-1903 in Essen. Josephus is overleden op 14-05-1957 in Antwerpen (B), 53 jaar oud.
2 Aloijsius Costermans [Quma0070206], geboren op 09-02-1906 in Essen. Aloijsius is overleden op 23-11-1988 in Herk de Stad, 82 jaar oud.
3 Franciscus (Frans) Costermans [Quma0070206], geboren op 01-12-1907 in Essen. Volgt XII-lp.
4 Florentinus Adrianus Cornelia Costermans [Quma0070206], geboren op 14-09-1909 in Essen. Florentinus is overleden op 19-03-1919 in Essen, 9 jaar oud.
5 Leonardus Costermans [Quma0070206], geboren op 14-09-1909 in Essen. Leonardus is overleden op 28-08-1979 in Essen, 69 jaar oud.
6 Maria Costermans [Quma0070206], geboren op 28-11-1911 in Essen. Maria is overleden op 11-01-2006 in Gent, 94 jaar oud.
7 Johannes Costermans [Quma0070206], geboren op 23-07-1914 in Essen. Johannes is overleden op 01-04-1919 in Essen, 4 jaar oud.
8 Albertus Costermans [Quma0070206], geboren op 08-04-1916 in Essen. Albertus is overleden op 22-01-1977 in Antwerpen (B), 60 jaar oud.

Notitie bij Albertus: *Albert trad in in de orde van de broeders van Liefde en op 5 februari scheepte hij in, als broeder Reginald, naar Kongo.*
9 Alphonsus Costermans [Quma0070206], geboren op 13-02-1919 in Essen. Alphonsus is overleden op 08-10-2006 in Gent, 87 jaar oud.
10 Petrus Costermans [Quma0070206], geboren op 11-06-1921 in Essen. Petrus is overleden op 06-02-1988 in Antwerpen (B), 66 jaar oud.

XI-gn Maria Elisabeth van Eeckelen [Quma0070205] is geboren op 06-01-1882 in Essen, dochter van Peter Jan van Eeckelen [Quma0070204] en Maria Carolina Goetstouwers [Quma0084404] (zie X-cn). Maria is overleden op 29-05-1933 in Essen, 51 jaar oud. Maria trouwde, 24 jaar oud, op 01-05-1906 in Essen met **Jan Jacob Costermans [Quma0083606]**, 28 jaar oud. Jan is geboren op 08-03-1878 in Zundert, zoon van Cornelius Costermans [Quma0083605] en Joanna Cornelia van de Keijbus [Quma0182204]. Van de geboorte is aangifte gedaan [bron: akte 28]. Jan is overleden op 17-04-1934 in Essen, 56 jaar oud.

Kind van Maria en Jan:

1 Albert Jozef Laurent Costermans [Quma0083607], geboren op 10-04-1918 in Essen-Wildert. Volgt XII-lq.

XI-go Adrianus Jacobus Coppens [Quma0068005] is geboren op 18-11-1880 in Wouw, zoon van Jacobus Coppens [Quma0068004] en Adriana Cornelia Goetstouwers [Quma0084404] (zie X-cp). Van de geboorte is aangifte gedaan [bron: akte 92]. Adrianus is overleden op 04-11-1951 in Halsteren, 70 jaar oud. Hij is begraven op 07-11-1951 in Bergen op Zoom. Adrianus trouwde, 22 jaar oud, op 15-01-1903 in Bergen op Zoom [bron: akte 4] met **Jacoba van Kaam [Quma0041004]**, 30 jaar oud. Jacoba is geboren op 21-11-1872 in Halsteren, dochter van Pieter van Kaam [Quma0086404] en Maria Catharina Jonkers [Quma0041003]. Van de geboorte is aangifte gedaan [bron: akte 81]. Jacoba is weduwe van Jacobus Paanen [Quma0085004] (1855-1902), met wie zij trouwde op 02-12-1887 in Bergen op Zoom.

Kinderen van Adrianus en Jacoba:

1 Cornelia Maria Coppens [Quma0041005], geboren op 11-11-1903 in Bergen op Zoom. Volgt XII-lr.
2 Cornelis Maria Coppens [Quma0041005], geboren op 11-11-1903 in Bergen op Zoom. Volgt XII-ls.
3 Maria Anna Coppens [Quma0041005], geboren op 16-11-1904 in Bergen op Zoom.
4 Jacobus Petrus Coppens [Quma0041005], geboren op 18-11-1905 in Bergen op Zoom. Volgt XII-lt.
5 Adriana Cornelia Coppens [Quma0041005], geboren op 26-12-1906 in Bergen op Zoom. Volgt XII-lu.
6 Anna Antonetta Coppens [Quma0041005], geboren op 10-07-1908 in Bergen op Zoom. Anna is overleden op 24-09-1908 in Bergen op Zoom, 2 maanden oud.
7 Johannes Petrus Coppens [Quma0041005], geboren op 08-10-1909 in Bergen op Zoom. Johannes is overleden op 18-05-1910 in Bergen op Zoom, 7 maanden oud.
8 Petrus Adrianus Coppens [Quma0041005], geboren op 01-11-1910 in Bergen op Zoom.

9 Anna Carolina Coppens [Quma0041005], geboren op 09-04-1912 in Bergen op Zoom. Volgt XII-lv.
10 Martinus Sebastianus Cornelis Coppens [Quma0041005], geboren op 18-06-1916 in Bergen op Zoom. Volgt XII-lw.

XI-gp Petrus Johannes (Jan) Coppens [Quma0068005] is geboren op 12-09-1883 in Wouw, zoon van Jacobus Coppens [Quma0068004] en Adriana Cornelia Goetstouwers [Quma0084404] (zie X-cp). Van de geboorte is aangifte gedaan [bron: akte 75]. Jan is overleden op 21-08-1959 in Wouw, 75 jaar oud. Jan trouwde, 30 jaar oud, op 16-07-1914 in Huijbergen [bron: akte 4] met **Cornelia Johanna van Wesel [QuMa0034404]**, 30 jaar oud. Cornelia is geboren op 29-11-1883 in Wouw, dochter van Adrianus van Wezel [QuMa0159205] en Goverdina Uijtdewilligen [QuMa0034403]. Van de geboorte is aangifte gedaan [bron: akte 103]. Cornelia is overleden op 03-02-1963 in Lepelstraat, 79 jaar oud.

Kinderen van Jan en Cornelia:

1 Cornelia Johanna Adriana Coppens [QuMa0034405], geboren op 29-04-1913 in Wouw. Volgt XII-lx.
2 Goverdina Cornelia Adriana Coppens [QuMa0034405], geboren op 03-10-1915 in Wouw. Volgt XII-ly.
3 Adrianus Jacobus Coppens [QuMa0034405], geboren op 13-10-1916 in Wouw. Volgt XII-lz.
4 Anna Goverdina Coppens [QuMa0034405], geboren op 29-10-1918 in Wouw. Volgt XII-ma.
5 Doodgeboren Zoon Coppens [QuMa0034405], levenloos geboren zoon, geboren op 21-03-1921 in Wouw.

XI-gq Anna Maria Coppens [Quma0068005] is geboren op 05-10-1885 in Wouw, dochter van Jacobus Coppens [Quma0068004] en Adriana Cornelia Goetstouwers [Quma0084404] (zie X-cp). Van de geboorte is aangifte gedaan [bron: akte 86]. Anna is overleden op 14-09-1960 in Steenbergen, 74 jaar oud. Van het overlijden is aangifte gedaan [bron: akte 55]. Anna trouwde, 32 jaar oud, op 22-08-1918 in Wouw [bron: akte 20] met **Petrus van Rooij [QuMa0122805]**, 42 jaar oud. Petrus is geboren op 17-12-1875 in Steenbergen, zoon van Antonius Johannes van Rooij [QuMa0122804] en Antonia Luisterburg [QuMa0128004]. Van de geboorte is aangifte gedaan [bron: akte 235]. Petrus is overleden op 30-12-1940 in Steenbergen, 65 jaar oud. Van het overlijden is aangifte gedaan [bron: akte 116].
Beroep:
voerman

Kinderen van Anna en Petrus:

1 Jacobus Adrianus van Rooij [Quma0068006], geboren op 06-08-1919 in Steenbergen. Van de geboorte is aangifte gedaan [bron: akte 147].
2 Antonius Johannes van Rooij [Quma0068006], geboren op 20-10-1920 in Steenbergen. Volgt XII-mb.
3 Cornelia Antoinetta Johanna van Rooij [Quma0068006], geboren op 14-01-1922 in Steenbergen. Volgt XII-mc.
4 Doodgeboren Zoon van Rooij [Quma0068006], levenloos geboren zoon, geboren op 01-10-1923 in Steenbergen. Van het overlijden is aangifte gedaan [bron: akte 86].

5 Adrianus Johannes van Rooij [Quma0068006], geboren op 06-09-1928 in Welberg. Volgt XII-md.

XI-gr Petrus Coppens [Quma0068005] is geboren op 09-08-1888 in Wouw, zoon van Jacobus Coppens [Quma0068004] en Adriana Cornelia Goetstouwers [Quma0084404] (zie X-cp). Van de geboorte is aangifte gedaan [bron: akte 70]. Petrus is overleden op 20-11-1972 in Bergen op Zoom, 84 jaar oud. Hij is begraven in Wouw. Petrus trouwde, 23 jaar oud, op 30-04-1912 in Roosendaal & Nispen [bron: akte 87] met **Adriana Maria Vooghden**, 23 jaar oud. Adriana is geboren op 08-09-1888 in Roosendaal, dochter van Cornelis Vooghden en Johanna Rockx.

Kinderen van Petrus en Adriana:

1 Cornelis Jacobus Adrianus Coppens [Quma0068006], geboren op 12-11-1914 in Wouw. Volgt XII-me.
2 Johanna Christina Coppens [Quma0068006], geboren op 05-02-1917 in Wouw. Van de geboorte is aangifte gedaan [bron: Akte 22]. Johanna is overleden op 22-01-1939 in Wouw, 21 jaar oud.

XI-gs Petronella Catharina Doggen [Quma0084405] is geboren op 05-02-1867 in Wouw, dochter van Marijnus Doggen [QuMa0157404] en Anna Catharina Goetstouwers [Quma0084404] (zie X-cq). Van de geboorte is aangifte gedaan [bron: akte 7]. Petronella is overleden op 31-07-1936 in Roosendaal & Nispen, 69 jaar oud. Van het overlijden is aangifte gedaan [bron: akte 147]. Petronella trouwde, 27 jaar oud, op 10-05-1894 in Wouw [bron: akte 9] met **Marinus Willemse [QuMa0128406]**, 26 jaar oud. Marinus is geboren op 17-09-1867 in Rucphen, zoon van Johannes Willemse [QuMa0128405] en Anna Cornelia Koevoets [QuMa0171804]. Marinus is overleden op 04-12-1930 in Rucphen, 63 jaar oud.

Kinderen van Petronella en Marinus:

1 Catharina Cornelia Willemse [Quma0084406], geboren op 19-11-1896 in Roosendaal. Volgt XII-mf.
2 Johannes Marinus Willemse [Quma0084406], geboren op 13-08-1900 in Rucphen. Volgt XII-mg.
3 Jacobus Marinus Willemse [Quma0084406], geboren op 09-08-1902 in Rucphen.
4 Anna Catharina Elisabeth Willemse [Quma0084406], geboren op 27-01-1906 in Rucphen. Volgt XII-mh.
5 Adrianus Cornelis Petrus Willemse [Quma0084406], geboren op 01-07-1911 in Rucphen.

XI-gt Jacobus Doggen [Quma0084405] is geboren op 09-08-1868 in Wouw, zoon van Marijnus Doggen [QuMa0157404] en Anna Catharina Goetstouwers [Quma0084404] (zie X-cq). Van de geboorte is aangifte gedaan [bron: akte 57]. Jacobus is overleden op 23-03-1952 in Roosendaal & Nispen, 83 jaar oud. Van het overlijden is aangifte gedaan [bron: akte 77]. Jacobus trouwde, 30 jaar oud, op 18-05-1899 in Bergen op Zoom [bron: akte 60] met **Adriana Maria Cornelia van den Bergh [QuMa0034404]**, 21 jaar oud. Adriana is geboren op 16-01-1878 in Wouw, dochter van Sebastianus (Bastiaan) van den Bergh [Quma0064604] en Joanna Cornelia Uijtdewilligen [QuMa0034403]. Adriana is overleden op 03-06-1947 in Roosendaal & Nispen, 69 jaar oud.

Kinderen van Jacobus en Adriana:

1 Johanna Cornelia Catharina Doggen [QuMa0034405], geboren op 05-09-1899 in Roosendaal. Van de geboorte is aangifte gedaan [bron: akte 312].
2 Marinus Sebastianus Doggen [QuMa0034405], geboren op 29-09-1900 in Roosendaal & Nispen. Volgt XII-mi.
3 Sebastianus Marinus Doggen [QuMa0034405], geboren op 30-12-1901 in Roosendaal. Volgt XII-mj.
4 Catharina Elisabeth Maria Doggen [QuMa0034405], geboren op 16-05-1903 in Roosendaal. Van de geboorte is aangifte gedaan [bron: Akte 220]. Catharina is overleden op 28-03-1904 in Roosendaal, 10 maanden oud. Van het overlijden is aangifte gedaan [bron: akte 88].
5 Catharina Elisabeth Maria Doggen [QuMa0034405], geboren op 26-09-1904 in Roosendaal. Catharina is overleden op 19-10-1904 in Roosendaal, 23 dagen oud. Van het overlijden is aangifte gedaan [bron: akte 236].
6 Dijmphna Catharina Doggen [QuMa0034405], geboren op 19-11-1905 in Nispen. Volgt XII-mk.
7 Maria Johanna Catharina Doggen [QuMa0034405], geboren op 13-04-1907 in Roosendaal. Volgt XII-ml.
8 Cornelia Johanna Doggen [QuMa0034405], geboren op 25-02-1909 in Roosendaal. Volgt XII-mm.
9 Petronella Johanna Catharina Doggen [QuMa0034405], geboren op 29-11-1911 in Wouwse Plantage. Volgt XII-mn.
10 Wilhelmina Johanna Cornelia Catharina Doggen [QuMa0034405], geboren op 25-11-1912 in Roosendaal. Volgt XII-mo.
11 Adrianus Johannes Josephus Doggen [QuMa0034405], geboren op 13-10-1914 in Roosendaal. Adrianus is overleden op 03-11-1914 in Roosendaal, 21 dagen oud. Van het overlijden is aangifte gedaan [bron: akte 311].
12 Doodgeboren Dochter Doggen [QuMa0034405], levenloos geboren dochter, geboren op 18-02-1916 in Roosendaal. Van het overlijden is aangifte gedaan [bron: akte 31].
13 Christina Dijmphna Cornelia Doggen [QuMa0034405], geboren op 22-10-1919 in Roosendaal. Volgt XII-mp.

XI-gu Dimphna Cornelia Doggen [Quma0084405] is geboren op 26-03-1873 in Heerle, dochter van Marijnus Doggen [QuMa0157404] en Anna Catharina Goetstouwers [Quma0084404] (zie X-cq). Van de geboorte is aangifte gedaan [bron: akte 28]. Dimphna is overleden op 06-01-1959 in Halsteren, 85 jaar oud. Zij is begraven in Halsteren [bron: G-124]. Dimphna trouwde, 26 jaar oud, op 17-05-1899 in Steenbergen [bron: akte 28] met **Cornelis Suijkerbuijk [QuMa0046203]**, 30 jaar oud. Cornelis is geboren op 29-10-1868 in Halsteren, zoon van Pieter Jan Suijkerbuijk [QuMa0046202] en Helena van de Kar [QuMa0129205]. Cornelis is overleden op 05-11-1951 in Halsteren, 83 jaar oud. Hij is begraven in Halsteren [bron: B-28].

Kinderen van Dimphna en Cornelis:

1 Petrus Marinus Suijkerbuijk [QuMa0046204], geboren op 14-02-1900 in Halsteren. Volgt XII-mq.
2 Marinus Johannes Suijkerbuijk [QuMa0046204], geboren op 25-06-1902 in Halsteren. Marinus is overleden op 26-02-1919 in Halsteren, 16 jaar oud.

3 Anna Petronella Suijkerbuijk [QuMa0046204], geboren op 03-11-1904 in Halsteren. Volgt XII-mr.

XI-gv Johanna Maria Doggen [Quma0084405] is geboren op 23-05-1875 in Wouw, dochter van Marijnus Doggen [QuMa0157404] en Anna Catharina Goetstouwers [Quma0084404] (zie X-cq). Johanna is overleden op 25-03-1961 in Lepelstraat, 85 jaar oud. Johanna trouwde, 33 jaar oud, op 04-06-1908 in Wouw [bron: akte 21] met **Franciscus Jacobs [QuMa0273407]**, 44 jaar oud. Franciscus is geboren op 15-04-1864 in Halsteren, zoon van Adrianus Jacobs [QuMa0349406] en Adriana Elisabeth van Loon [QuMa0273406]. Franciscus is overleden op 22-09-1939 in Halsteren, 75 jaar oud.

Kind van Johanna en Franciscus:

1 Doodgeboren Zoon Jacobs [QuMa0273408], levenloos geboren zoon, geboren op 21-03-1910 in Halsteren.

XI-gw Johanna Doggen [Quma0084405] is geboren op 10-11-1877 in Wouw, dochter van Marijnus Doggen [QuMa0157404] en Anna Catharina Goetstouwers [Quma0084404] (zie X-cq). Van de geboorte is aangifte gedaan [bron: akte 83]. Johanna trouwde, 31 jaar oud, op 19-07-1909 in Roosendaal met **Govardus Slooters**, 34 jaar oud. Govardus is geboren op 05-02-1875 in Oud Gastel, zoon van Johannes Baptist Slooters en Petronella Traets. Govardus is overleden op 10-02-1925 in Oud Gastel, 50 jaar oud.

Kinderen van Johanna en Govardus:

1 Doodgeboren Kind Slooters [Quma0084406], levenloos geboren kind, geboren op 18-12-1910 in Oud Gastel.
2 Anna Catharina Petronella Slooters [Quma0084406], geboren op 24-11-1911 in Oud Gastel.
3 Marinus Johannes Slooters [Quma0084406], geboren op 01-09-1913 in Oud Gastel. Marinus is overleden op 27-05-1914 in Oud Gastel, 8 maanden oud.
4 Petronella Anna Catharina Slooters [Quma0084406], geboren in 1914 in Oud Gastel. Petronella is overleden op 02-12-1915 in Oud Gastel, 0 of 1 jaar oud.
5 Petronella Maria Slooters [Quma0084406], geboren op 23-12-1916 in Oud Gastel.
6 Marianus Antonius Slooters [Quma0084406], geboren op 28-04-1918 in Oud Gastel.
7 Adrianus Cornelis Slooters [Quma0084406], geboren op 30-07-1919 in Oud Gastel.
8 Franciscus Jacobus Slooters [Quma0084406], geboren op 29-09-1920 in Oud Gastel.
9 Cornelia Maria Slooters [Quma0084406], geboren op 28-11-1921 in Oud Gastel.
10 Doodgeboren Kind Slooters [Quma0084406], levenloos geboren kind, geboren op 11-03-1923 in Oud Gastel.

XI-gx Adriana Doggen [Quma0084405] is geboren op 05-04-1880 in Wouw, dochter van Marijnus Doggen [QuMa0157404] en Anna Catharina Goetstouwers [Quma0084404] (zie X-cq). Van de geboorte is aangifte gedaan [bron: akte 30]. Adriana is overleden op 03-02-1949 in Bergen op Zoom, 68 jaar oud. Adriana trouwde, 22 jaar oud, op 06-11-1902 in Wouw [bron: akte 37] met **Lodewijk Suijkerbuijk [QuMa0046203]**, 23 jaar oud. Lodewijk is geboren op 19-12-1878 in Halsteren, zoon van Pieter Jan Suijkerbuijk

[QuMa0046202] en Helena van de Kar [QuMa0129205]. Van de geboorte is aangifte gedaan op 20-12-1878 [bron: akte 95]. Lodewijk is overleden op 26-05-1947 in Halsteren, 68 jaar oud. Van het overlijden is aangifte gedaan op 27-05-1947 [bron: akte 34].

Kinderen van Adriana en Lodewijk:

1 Anna Catharina Suijkerbuijk [QuMa0046204], geboren op 08-12-1903 in Halsteren. Van de geboorte is aangifte gedaan op 08-12-1903 [bron: akte 126].
2 Petrus Marinus Suijkerbuijk [QuMa0046204], geboren op 09-04-1905 in Halsteren. Volgt XII-ms.
3 Marinus Cornelis (Rien) Suijkerbuijk [QuMa0046204], geboren op 25-04-1906 in Halsteren. Volgt XII-mt.
4 Elisabeth Petronella Suijkerbuijk [QuMa0046204], geboren op 14-08-1908 in Halsteren. Volgt XII-mu.
5 Maria Dijmphna Suijkerbuijk [QuMa0046204], geboren op 19-06-1911 in Halsteren. Van de geboorte is aangifte gedaan [bron: akte 67].
6 Wilhelmina Suijkerbuijk [QuMa0046204], geboren op 04-01-1915 in Halsteren.
7 Jacobus Petrus Suijkerbuijk [QuMa0046204], geboren op 08-09-1919 in Halsteren. Jacobus is overleden op 11-12-1999 in Bergen op Zoom, 80 jaar oud.

XI-gy Adrianus Doggen [Quma0084405] is geboren op 19-09-1881 in Wouw, zoon van Marijnus Doggen [QuMa0157404] en Anna Catharina Goetstouwers [Quma0084404] (zie X-cq). Van de geboorte is aangifte gedaan [bron: akte 91]. Adrianus is overleden op 01-02-1972, 90 jaar oud. Hij is begraven in Welberg [bron: B-links 2.4]. Adrianus trouwde, 28 jaar oud, op 11-05-1910 in Steenbergen [bron: akte 18] met **Petronilla Gabriëls [QuMa0135006]**, 28 jaar oud. Petronilla is geboren op 27-10-1881 in Steenbergen, dochter van Johannes Gabriëls en Johanna Bierbooms [QuMa0135005]. Petronilla is overleden op 13-04-1960, 78 jaar oud. Zij is begraven in Welberg [bron: B-links 2.4].

Kinderen van Adrianus en Petronilla:

1 Marinus Johannes Doggen [Quma0084406], geboren op 24-03-1911 in Roosendaal. Marinus is overleden op 26-07-1993 in Welberg, 82 jaar oud.
2 Johannes Marinus Doggen [Quma0084406], geboren op 30-07-1912 in Roosendaal.
3 Jacobus Adrianus Doggen [Quma0084406], geboren op 16-08-1913 in Steenbergen. Jacobus is overleden op 03-08-1918 in Steenbergen, 4 jaar oud.
4 Adrianus Johannes Doggen [Quma0084406], geboren op 07-09-1916 in Steenbergen. Volgt XII-mv.
5 Jacobus Adrianus Maria Doggen [Quma0084406], geboren op 23-10-1926 in Steenbergen. Volgt XII-mw.

XI-gz Philomena Maria Doggen [Quma0084405] is geboren op 27-06-1885 in Wouw, dochter van Marijnus Doggen [QuMa0157404] en Anna Catharina Goetstouwers [Quma0084404] (zie X-cq). Van de geboorte is aangifte gedaan [bron: akte 57]. Philomena is overleden op 16-10-1957 in Lepelstraat, 72 jaar oud. Philomena trouwde, 32 jaar oud, op 23-05-1918 in Wouw [bron: akte 9] met **Adrianus Johannes (Adriaan) Gabriëls [QuMa0135006]**, 39 jaar oud. Adriaan is geboren op 15-02-1879 in Steenbergen, zoon van Johannes Gabriëls en Johanna Bierbooms [QuMa0135005]. Adriaan is overleden op 01-03-1960 in Lepelstraat, 81 jaar oud.

Kinderen van Philomena en Adriaan:

1 Anna Maria Gabriëls [Quma0084406], geboren op 07-09-1918 in Wouw.
2 Johanna Maria Gabriëls [Quma0084406], geboren op 07-09-1918 in Wouw. Johanna is overleden op 03-10-1918 in Wouw, 26 dagen oud. Van het overlijden is aangifte gedaan [bron: akte 60].
3 Marinus Gabriëls [Quma0084406], geboren op 21-04-1920 in Wouw. Volgt XII-mx.
4 Johanna Christina Maria Gabriëls [Quma0084406], geboren op 18-08-1921 in Halsteren. Volgt XII-my.
5 Maria Petronella Philomena Gabriëls [Quma0084406], geboren op 08-05-1923 in Halsteren. Volgt XII-mz.
6 Petronella Johanna Philomena Gabriëls [Quma0084406], geboren op 18-01-1925 in Halsteren. Petronella is overleden.
7 Johannes Christianus Marinus Gabriëls [Quma0084406], geboren op 15-03-1930 in Halsteren. Johannes is overleden.

XI-ha Alphonsus van Zundert [Quma0084405], zoon van Antonius van Zundert [QuMa0116205] en Johanna Goetstouwers [Quma0084404] (zie X-cr). Alphonsus trouwde met **Anna Boden**.

XI-hb Johannes Adrianus van Zundert [Quma0084405] is geboren op 27-03-1893 in Horendonk, zoon van Antonius van Zundert [QuMa0116205] en Johanna Goetstouwers [Quma0084404] (zie X-cr). Johannes trouwde, 27 of 28 jaar oud, in 1921 met **Anna Maria Oostvogels**, 29 of 30 jaar oud. Anna is geboren in 1891. Anna is overleden in 1971, 79 of 80 jaar oud.

Kinderen van Johannes en Anna:

1 Irma van Zundert [Quma0084406].
2 Jeanne van Zundert [Quma0084406].
3 Alfons van Zundert [Quma0084406].
4 Louisa van Zundert [Quma0084406].
5 Sidonie van Zundert [Quma0084406].

XI-hc Maria Rosalia Goetstouwers [Quma0084405] is geboren op 21-04-1864 in Putte, dochter van Cecilia Goetstouwers [Quma0084404] (zie X-cs). Van de geboorte is aangifte gedaan [bron: akte 14]. Maria trouwde met **Frans Eliaerts**.

XI-hd Antonius Jansen [Quma0084405] is geboren op 03-09-1866 in Putte, zoon van Gerardus Jansen en Cecilia Goetstouwers [Quma0084404] (zie X-cs). Antonius is overleden op 03-10-1935 in Almelo, 69 jaar oud.
Beroep:
Beladingmeester (spoorwegen)
Antonius trouwde, 25 jaar oud, op 28-07-1892 in Bergen op Zoom [bron: akte 39] met **Catharina (Cato) van den Boom [Quma0244806]**, 23 jaar oud, nadat zij op 03-07-1892 in Bergen op Zoom in ondertrouw zijn gegaan. Cato is geboren op 18-03-1869 in Bergen op Zoom, dochter van Adrianus van den Boom [Quma0244805] en Adriana Maria Fukker. Cato is overleden op 11-03-1946 in Enschede, 76 jaar oud.

Kinderen van Antonius en Cato:

1 Cecilia Jansen [Quma0084406], geboren op 22-08-1889 in Bergen op Zoom. Volgt XII-na.
2 Catharina Jacoba (Coba) Jansen [Quma0084406], geboren op 03-09-1890 in Bergen op Zoom. Volgt XII-nb.
3 Adrianus Antonius Jansen [Quma0084406], geboren op 15-06-1893 in Bergen op Zoom. Adrianus is overleden op 23-12-1912 in Enschede, 19 jaar oud.
4 Johanna Catharina (Anna) Jansen [Quma0084406], geboren op 20-08-1895 in Bergen op Zoom. Volgt XII-nc.
5 Doodgeboren Kind Jansen [Quma0084406], levenloos geboren kind, geboren op 07-03-1897 in Bergen op Zoom.
6 Franciscus Ludovicus Jansen [Quma0084406], geboren op 19-05-1898 in Bergen op Zoom. Volgt XII-nd.
7 Petrus (Piet) Jansen [Quma0084406], geboren op 21-04-1900 in Bergen op Zoom. Volgt XII-ne.
8 Cornelia Catharina Jansen [Quma0084406], geboren op 18-11-1901 in Bergen op Zoom. Volgt XII-nf.
9 Catharina Maria Jansen [Quma0084406], geboren op 06-12-1904 in Bergen op Zoom.

XI-he Ludovicus (Louis) Jansen [Quma0084405] is geboren op 05-11-1868 in Putte, zoon van Gerardus Jansen en Cecilia Goetstouwers [Quma0084404] (zie X-cs). Louis is overleden op 01-12-1935 in Rotterdam, 67 jaar oud. Louis trouwde, 22 jaar oud, op 04-06-1891 in Dussen met **Wilhelmina Maria Johanna Peeters**, 23 jaar oud. Wilhelmina is geboren op 01-12-1867 in Dussen, dochter van Lambertus Peeters en Petronella van Rosmalen. Wilhelmina is overleden op 17-08-1921 in Rotterdam, 53 jaar oud.

XI-hf Dorothea Cornelia van Hooijdonck [QuMa0168806] is geboren op 31-03-1862 in Wuustwezel, dochter van Johannes Franciscus van Hooijdonck [QuMa0168805] (zie X-ct) en Maria Catharina Floren. Dorothea trouwde, 26 jaar oud, op 02-06-1888 in Wuustwezel met **Johannes Baptist Geenen**, 36 of 37 jaar oud. Johannes is geboren in 1851 in Meer (B).

Kind van Dorothea uit onbekende relatie:

1 Franciscus van Hooijdonck [QuMa0168807], geboren op 19-08-1886 in Wuustwezel.

XI-hg Adrianus van Hooijdonk [QuMa0168806] is geboren op 19-08-1868 in Wuustwezel, zoon van Johannes Franciscus van Hooijdonck [QuMa0168805] (zie X-ct) en Maria Catharina Floren. Adrianus trouwde, 28 jaar oud, op 19-05-1897 in Wuustwezel met **Catharina Maria Stoffelen**, 21 jaar oud. Catharina is geboren op 31-05-1875 in Zundert, dochter van Johannes Stoffelen en Johanna Sips.

Kinderen van Adrianus en Catharina:

1 Johannes Franciscus van Hooijdonk [QuMa0168807], geboren op 31-03-1898 in Wuustwezel.
2 Maria van Hooijdonk [QuMa0168807], geboren op 03-06-1900 in Wuustwezel.

XI-hh Maria Louisa van Hooijdonck [QuMa0168806] is geboren op 17-07-1873 in Wuustwezel, dochter van Johannes Franciscus van Hooijdonck [QuMa0168805] (zie

X-ct) en Maria Catharina Floren. Maria trouwde, 20 jaar oud, op 22-11-1893 in Wuustwezel met **Aloisius Oerlemans [Quma0041804]**, 29 jaar oud. Aloisius is geboren op 20-06-1864 in Achterbroek, zoon van Johannes Nepomucenus Oerlemans [Quma0041803] en Maria van Ginneken [QuMa0333206].

Kinderen van Maria en Aloisius:

1 Johanna Maria Oerlemans [Quma0041805], geboren op 03-07-1895 in Wuustwezel.
2 Franciscus Johannes Oerlemans [Quma0041805], geboren op 10-06-1898 in Wuustwezel.

XI-hi Maria Cornelia de Ruijsscher [QuMa0168806] is geboren op 09-05-1867 in Wuustwezel, dochter van Petrus Johannes de Ruijsscher en Anna Catharina van Hooijdonck [QuMa0168805] (zie X-cu). Maria is overleden op 19-05-1934 in Wuustwezel, 67 jaar oud. Maria trouwde, 31 jaar oud, op 15-06-1898 in Wuustwezel met **Marijnus Ossenblok [QuMa0171805]**, 32 jaar oud. Marijnus is geboren op 16-10-1865 in Rucphen, zoon van Martinus Ossenblok [QuMa0163004] en Johanna Hoendervangers [QuMa0171804]. Bij de geboorteaangifte van Marijnus waren aanwezig: getuigen Johannes van den Buijs (geb. 1800) en Marijnus Vergouwen (geb. 1820). Bij de doop van Marijnus waren aanwezig: getuigen Johannes Ossenblok (1822-1903) [oom vaderszijde] en Johanna Ossenblok (1851-1910) [nicht vaderszijde]. Marijnus is overleden op 20-08-1910 in Wuustwezel, 44 jaar oud.

XI-hj Petronella van Hooijdonk [QuMa0168806] is geboren op 20-11-1875 in Zundert, dochter van Jacobus van Hooijdonk [QuMa0168805] (zie X-df) en Joanna Cornelia Roovers. Petronella is overleden op 17-01-1951 in Zundert, 75 jaar oud. Petronella trouwde, 29 jaar oud, op 07-01-1905 in Zundert met **Martinus van Dijck**, 30 jaar oud. Martinus is geboren op 22-06-1874 in Zundert, zoon van Cornelis van Dijck en Catharina Vissers. Van de geboorte is aangifte gedaan [bron: akte 62]. Martinus is overleden op 23-03-1950 in Zundert, 75 jaar oud.

Kind van Petronella uit onbekende relatie:

1 Cornelis van Hooijdonk [QuMa0168807], geboren op 07-07-1902 in Zundert.

Kinderen van Petronella en Martinus:

2 Maria Catharina van Dijck [QuMa0168807], geboren op 25-10-1905 in Zundert.
3 Petrus Jacobus van Dijck [QuMa0168807], geboren op 06-01-1907 in Zundert.
4 Johannes Petrus van Dijck, geboren op 07-07-1908 in Zundert. Volgt XII-ng.
5 Franciscus van Dijck [QuMa0168807], geboren op 13-10-1909 in Zundert.
6 Elisabeth Johanna van Dijck [QuMa0168807], geboren op 17-07-1917 in Zundert. Van de geboorte is aangifte gedaan op 18-07-1917 [bron: akte 94]. Elisabeth is overleden op 27-09-1917 in Zundert, 2 maanden oud. Van het overlijden is aangifte gedaan [bron: akte 62].

XI-hk Johanna van Hooijdonk [QuMa0168806] is geboren op 26-01-1877 in Zundert, dochter van Jacobus van Hooijdonk [QuMa0168805] (zie X-df) en Joanna Cornelia Roovers. Johanna is overleden op 06-07-1965 in Nieuwmoer, 88 jaar oud. Johanna trouwde met **Petrus Aloysius van Loon [QuMa0179805]**. Petrus is geboren op 12-07-

1881 in Nieuwmoer, zoon van Adrianus van Loon [QuMa0179804] en Johanna Cornelia Stuijts [QuMa0182204]. Petrus is overleden op 11-06-1954 in Nieuwmoer, 72 jaar oud.

Kinderen van Johanna en Petrus:

1 Johannes Adrianus van Loon [QuMa0168807], geboren op 27-08-1905 in Zundert. Volgt XII-nh.
2 Petrus Jacobus van Loon [QuMa0168807], geboren op 26-11-1906 in Zundert. Volgt XII-ni.
3 Josephus Adrianus van Loon [QuMa0168807], geboren op 13-08-1908 in Kalmthout. Volgt XII-nj.
4 Maria Augustina van Loon [QuMa0168807], geboren op 27-12-1910 in Zundert. Volgt XII-nk.
5 Adrianus van Loon [QuMa0168807], geboren op 26-05-1913. Adrianus is overleden op 26-04-1985, 71 jaar oud.
6 Jeanne van Loon [QuMa0168807], geboren op 08-08-1915.
7 Cornelia van Loon [QuMa0168807], geboren op 28-12-1917. Volgt XII-nl.
8 Jeanne van Loon [QuMa0168807], geboren op 15-11-1921.

XI-hl Maria van Hooijdonk [QuMa0168806] is geboren op 13-11-1879 in Zundert, dochter van Jacobus van Hooijdonk [QuMa0168805] (zie X-df) en Joanna Cornelia Roovers. Maria is overleden op 15-12-1977 in Brasschaat, 98 jaar oud. Maria trouwde, 37 jaar oud, op 10-02-1917 in Zundert [bron: akte 4] met **Wilhelmus Marinus Kerstens [Quma0095804]**, 28 jaar oud. Wilhelmus is geboren op 11-09-1888 in Zundert, zoon van Cornelis Kerstens [Quma0095803] en Petronella van Overveld [QuMa0171805]. Van de geboorte is aangifte gedaan [bron: akte 79]. Wilhelmus is overleden op 16-02-1978 in Brasschaat, 89 jaar oud.

Kinderen van Maria en Wilhelmus:

1 Cornelis Jacobus Kerstens [Quma0095805], geboren op 27-01-1918 in Zundert.
2 Jacobus Franciscus Kerstens [Quma0095805], geboren op 21-09-1919 in Zundert.

XI-hm Petrus Adrianus van Hooijdonk [QuMa0168806] is geboren op 26-02-1881 in Zundert, zoon van Jacobus van Hooijdonk [QuMa0168805] (zie X-df) en Joanna Cornelia Roovers. Petrus trouwde, 29 jaar oud, op 20-08-1910 in Zundert met **Anna Cornelia Lucia Boden [Quma0086605]**, 23 jaar oud. Anna is geboren op 26-10-1886 in Kalmthout, dochter van Marinus Boden [Quma0086604] en Johanna Brosens. Anna is overleden op 20-12-1969 in Achtmaal, 83 jaar oud.

Kinderen van Petrus en Anna:

1 Cornelis Jacobus van Hooijdonk [Quma0086606], geboren op 21-02-1911 in Zundert.
2 Jacobus Josephus van Hooijdonk [Quma0086606], geboren op 19-08-1912 in Zundert.
3 Petronella Johanna van Hooijdonk [Quma0086606], geboren op 11-01-1914 in Zundert.
4 Johannes Josephus van Hooijdonk [Quma0086606], geboren op 31-03-1915 in Zundert.

5 Franciscus Cornelis van Hooijdonk [Quma0086606], geboren op 22-09-1916 in Zundert.
6 Johanna Petronella van Hooijdonk [Quma0086606], geboren op 10-12-1918 in Zundert.
7 Josephus Jacobus van Hooijdonk [Quma0086606], geboren in 1919 in Zundert. Josephus is overleden op 26-04-1921 in Zundert, 1 of 2 jaar oud.
8 Ludovicus Marinus van Hooijdonk [Quma0086606], geboren op 18-02-1920 in Zundert.

XI-hn Johannes van Hooijdonk [QuMa0168806] is geboren op 27-09-1883 in Zundert, zoon van Jacobus van Hooijdonk [QuMa0168805] (zie X-df) en Joanna Cornelia Roovers. Johannes trouwde, 33 jaar oud, op 18-11-1916 in Zundert [bron: akte 29] met **Anna Louisa de Meijer**, 30 jaar oud. Anna is geboren op 20-10-1886 in Zundert, dochter van Adrianus de Meijer en Elisabeth Leenaerts. Van de geboorte is aangifte gedaan [bron: akte 92].

Kinderen van Johannes en Anna:

1 Josephus Jacobus van Hooijdonk [QuMa0168807]. Josephus is overleden op 09-09-1934 in Zundert. Van het overlijden is aangifte gedaan [bron: akte 57].
2 Elisabeth Johanna van Hooijdonk [QuMa0168807], geboren op 03-01-1919 in Zundert. Volgt XII-nm.
3 Jacobus Adrianus Josephus van Hooijdonk [QuMa0168807], geboren in 1920 in Zundert. Volgt XII-nn.
4 Adrianus Jacobus van Hooijdonk [QuMa0168807], geboren op 04-07-1921 in Zundert. Van de geboorte is aangifte gedaan [bron: akte 104].

XI-ho Henrikus van Hooijdonk [QuMa0168806] is geboren op 20-11-1885 in Achtmaal, zoon van Jacobus van Hooijdonk [QuMa0168805] (zie X-df) en Joanna Cornelia Roovers. Henrikus trouwde met **Anna Maria van de Keijbus [QuMa0162206]**. Anna is geboren op 22-09-1882 in Achterbroek, dochter van Martinus van de Keijbus [QuMa0281405] en Maria Elisabeth van Riel [QuMa0162205]. Anna is overleden op 08-08-1952 in Achterbroek, 69 jaar oud.

Kind van Henrikus en Anna:

1 Joanna Cornelia van Hooijdonk [QuMa0162207], geboren op 07-12-1915 in Zundert. Volgt XII-no.

XI-hp Jacobus van Hooijdonk [QuMa0168806] is geboren op 14-05-1888 in Zundert, zoon van Jacobus van Hooijdonk [QuMa0168805] (zie X-df) en Joanna Cornelia Roovers. Jacobus trouwde, 30 jaar oud, op 25-01-1919 in Zundert [bron: akte 1] met **Dingena Sprenkels**, 25 jaar oud. Dingena is geboren op 29-12-1893 in Zundert, dochter van Wilhelmus Sprenkels en Adriana Cornelia van Opstal. Van de geboorte is aangifte gedaan [bron: akte 128]. Dingena is overleden op 09-10-1958 in Zundert, 64 jaar oud. Van het overlijden is aangifte gedaan [bron: akte 42].

Kinderen van Jacobus en Dingena:

1 Wilhelmus Jacobus van Hooijdonk [QuMa0168807], geboren op 13-04-1919 in Zundert. Volgt XII-np.

2 Doodgeboren Kind van Hooijdonk [QuMa0168807], levenloos geboren kind, geboren op 11-10-1934 in Zundert. Van het overlijden is aangifte gedaan [bron: akte 61].
3 Doodgeboren Kind van Hooijdonk [QuMa0168807], levenloos geboren kind, geboren op 12-10-1934 in Zundert. Van het overlijden is aangifte gedaan [bron: akte 62].

XI-hq Antonetta van Hooijdonk [QuMa0168806] is geboren op 14-08-1892 in Zundert, dochter van Jacobus van Hooijdonk [QuMa0168805] (zie X-df) en Joanna Cornelia Roovers. Antonetta trouwde, 24 jaar oud, op 02-06-1917 in Zundert met **Dominicus Jacobus de Kooning [Quma0086605]**, 31 jaar oud. Dominicus is geboren op 07-08-1885 in Nieuwmoer, zoon van Petrus Jacobus de Kooning en Wilhelmina Boden [Quma0086604].

XI-hr Adriana van Hooijdonk [QuMa0168806] is geboren op 21-05-1897 in Zundert, dochter van Jacobus van Hooijdonk [QuMa0168805] (zie X-df) en Joanna Cornelia Roovers. Adriana trouwde, 24 jaar oud, op 06-05-1922 in Zundert [bron: akte 15] met **Wilhelmus Ludovicus Sprenkels**, 25 jaar oud. Wilhelmus is geboren op 12-11-1896 in Zundert, zoon van Wilhelmus Sprenkels en Adriana Cornelia van Opstal. Van de geboorte is aangifte gedaan [bron: akte 120].

XI-hs Cornelia Petronella van der Kloot [Quma0091704] is geboren op 03-06-1890 in Zundert, dochter van Adriaan van der Kloot [Quma0091703] en Maria Elisabeth van Hoydonck [QuMa0168805] (zie X-dh). Van de geboorte is aangifte gedaan [bron: akte 40]. Cornelia is overleden op 01-03-1923 in Nieuwmoer, 32 jaar oud. Cornelia trouwde, 26 jaar oud, op 05-05-1917 in Zundert [bron: akte 15] met **Antonius Delcroix**, 33 jaar oud. Antonius is geboren op 01-09-1883 in Kalmthout, zoon van Josephus Petrus Delcroix en Maria Cornelia Geijzen. Antonius is overleden op 11-10-1978 in Nieuwmoer, 95 jaar oud. Antonius trouwde later na 1923 met Elisabeth van Tichelen.

XI-ht Cornelis van der Kloot [Quma0091704] is geboren op 10-03-1892 in Achtmaal, zoon van Adriaan van der Kloot [Quma0091703] en Maria Elisabeth van Hoydonck [QuMa0168805] (zie X-dh). Van de geboorte is aangifte gedaan [bron: akte 29]. Cornelis is overleden op 16-07-1978 in Zundert, 86 jaar oud. Cornelis trouwde, 32 jaar oud, op 28-05-1924 in Essen met **Catharina van Meel [QuMa0291008]**, 27 jaar oud. Catharina is geboren op 20-08-1896 in Zundert, dochter van Johannes van Meel [QuMa0291007] en Suzanne Cornelissen. Catharina is overleden op 16-08-1985 in Zundert, 88 jaar oud. Zij is begraven in Achtmaal.

XI-hu Johanna Bernardina van der Kloot [Quma0091704] is geboren op 14-01-1894 in Zundert, dochter van Adriaan van der Kloot [Quma0091703] en Maria Elisabeth van Hoydonck [QuMa0168805] (zie X-dh). Johanna is overleden op 31-12-1979 in Breda, 85 jaar oud. Johanna:
(1) trouwde, 25 jaar oud, op 22-02-1919 in Zundert [bron: akte 6] met **Jacobus Meeusen**, 35 jaar oud. Jacobus is geboren op 02-03-1883 in Kalmthout, zoon van Adrianus Meeusen en Johanna Hendrikx. Jacobus is overleden op 27-12-1926 in Zundert, 43 jaar oud. Van het overlijden is aangifte gedaan [bron: akte 87].
(2) trouwde, 36 jaar oud, op 15-02-1930 in Zundert [bron: akte 16] met **Cornelis Wagemakers**, 39 jaar oud. Cornelis is geboren op 28-04-1890 in Zundert, zoon van Antonius Wagemakers en Maria Schrauwen. Cornelis is overleden op 28-05-1985 in Achtmaal, 95 jaar oud.

XI-hv Ludovicus van der Kloot [Quma0091704] is geboren op 23-02-1896 in Achtmaal, zoon van Adriaan van der Kloot [Quma0091703] en Maria Elisabeth van Hoydonck [QuMa0168805] (zie X-dh). Ludovicus is overleden op 06-05-1983 in Zundert, 87 jaar oud. Ludovicus trouwde, 32 jaar oud, op 27-10-1928 in Zundert [bron: akte 49] met **Maria Cornelia van der Mast**, 32 jaar oud. Maria is geboren op 13-04-1896 in Zundert, dochter van Antonius van der Mast en Maria Adriana Cools. Maria is overleden op 02-03-1986 in Zundert, 89 jaar oud.

XI-hw Christiaan van der Kloot [Quma0091704] is geboren op 08-11-1899 in Zundert, zoon van Adriaan van der Kloot [Quma0091703] en Maria Elisabeth van Hoydonck [QuMa0168805] (zie X-dh). Van de geboorte is aangifte gedaan [bron: akte 133]. Christiaan is overleden op 19-12-1967 in Zundert, 68 jaar oud.

Beroep:
landbouwer

Christiaan trouwde, 30 jaar oud, op 25-10-1930 in Zundert [bron: akte 54] met **Elisabeth Rosalia Elst [QuMa0322408]**, 24 jaar oud. Elisabeth is geboren op 03-02-1906 in Zundert, dochter van Johannes Elst en Cornelia Johanna Hereijgers [QuMa0322407]. Elisabeth is overleden op 25-12-1973 in Breda, 67 jaar oud.
Notitie bij Elisabeth: *Nazaten van Jan van der Herstraten XV.194.1*

Kinderen van Christiaan en Elisabeth:

1 Johannes Adrianus Maria van der Kloot [Quma0091705], geboren op 18-11-1931 in Zundert. Volgt XII-nq.
2 Johanna Maria Cornelia van der Kloot [Quma0091705], geboren op 10-02-1934 in Zundert. Volgt XII-nr.
3 Maria Johanna van der Kloot [Quma0091705], geboren op 10-08-1935 in Zundert. Van de geboorte is aangifte gedaan [bron: akte 131]. Maria is overleden op 25-12-1951 in Zundert, 16 jaar oud. Van het overlijden is aangifte gedaan [bron: akte 83].
4 Opvraagbaar via info@stichtingQuMa.nl.
5 Opvraagbaar via info@stichtingQuMa.nl.
6 Opvraagbaar via info@stichtingQuMa.nl. Volgt XII-ns.

XI-hx Anna Catharina van der Kloot [Quma0091704] is geboren op 21-12-1901 in Zundert, dochter van Adriaan van der Kloot [Quma0091703] en Maria Elisabeth van Hoydonck [QuMa0168805] (zie X-dh). Van de geboorte is aangifte gedaan [bron: akte 163]. Anna is overleden op 27-09-1998 in Bavel, 96 jaar oud. Anna trouwde, 18 jaar oud, op 28-01-1920 in Zundert [bron: akte 8] met **Joseph Johannes Verkooijen**, 31 jaar oud. Joseph is geboren op 20-09-1888 in Meerle (B), zoon van Adam Verkooijen en Catharina de Meijer. Joseph is overleden op 10-02-1970 in Bavel, 81 jaar oud.

16 Hereijgers Frans 27-11-1898 Gezinsfoto

XI-hy Maria Theresia van de Kloot [Quma0091704] is geboren op 05-11-1903 in Zundert, dochter van Adriaan van der Kloot [Quma0091703] en Maria Elisabeth van Hoydonck [QuMa0168805] (zie X-dh). Van de geboorte is aangifte gedaan [bron: akte

135]. Maria is overleden op 16-02-1974 in Breda Ignatius ziekenhuis, 70 jaar oud. Zij is begraven op 20-02-1974 in Achtmaal. Maria trouwde, 24 jaar oud, op 21-04-1928 in Zundert [bron: akte 12] met **Franciscus Johannes Hereijgers [QuMa0137809]** (afb. 16), 29 jaar oud. Franciscus is geboren op 27-11-1898 in Zundert en Wernhout, zoon van Johannes Hereijgers [QuMa0137808] en Trinetta Catharina de Meijer. Van de geboorte is aangifte gedaan [bron: akte 134]. Franciscus is overleden op 17-06-1988 in Breda, 89 jaar oud. Hij is begraven op 21-06-1988 in Achtmaal.
Notitie bij Franciscus: *Nazaten van Jan van der Herstraten XV.612*

Kinderen van Maria en Franciscus:

1 Maria Lisa (Riet) Hereijgers [Quma0091705], geboren op 05-03-1930 in Zundert. Volgt XII-nt.
2 Johannes Adrianus Cornelis Hereijgers [Quma0091705], geboren op 12-03-1932 in Achtmaal. Volgt XII-nu.
3 Adrianus Johannes Hereijgers [Quma0091705], geboren op 01-10-1933 in Achtmaal. Volgt XII-nv.
4 Elisa Antoinetta (Lies) Hereijgers [Quma0091705], geboren op 27-09-1936 in Achtmaal. Volgt XII-nw.
5 Anthonis Franciscus Hereijgers [Quma0091705], geboren op 04-02-1940 in Zundert. Volgt XII-nx.
6 Opvraagbaar via info@stichtingQuMa.nl. Volgt XII-ny.

XI-hz Anna Maria van der Kloot [Quma0091704] is geboren op 16-03-1906 in Zundert, dochter van Adriaan van der Kloot [Quma0091703] en Maria Elisabeth van Hoydonck [QuMa0168805] (zie X-dh). Anna is overleden op 14-03-1987 in Breda, 80 jaar oud. Zij is begraven op 19-03-1987 in Klein Zundert. Anna trouwde, 20 jaar oud, op 01-02-1927 in Zundert [bron: akte 9] met **Antonius Cornelis Peeters**, 20 jaar oud. Antonius is geboren op 20-11-1906 in Zundert, zoon van Josephus Peeters en Maria Catharina van der Kloot. Antonius is overleden op 10-03-1972 in Breda, 65 jaar oud.

XI-ia Louisa Petronella van der Kloot [Quma0091704] is geboren op 18-03-1909 in Zundert, dochter van Adriaan van der Kloot [Quma0091703] en Maria Elisabeth van Hoydonck [QuMa0168805] (zie X-dh). Louisa is overleden op 03-07-2003 in Zundert, 94 jaar oud. Zij is begraven op 09-07-2003 in Zundert. Louisa trouwde, 22 jaar oud, op 07-11-1931 in Zundert [bron: akte 50] met **Franciscus Antonius Mutsters**, 21 jaar oud. Franciscus is geboren op 28-08-1910 in Zundert, zoon van Adrianus Franciscus Mutsters en Maria Oostvogels. Franciscus is overleden op 04-10-1957 in Zundert, 47 jaar oud.

XI-ib Johanna van Hoijdonck [QuMa0153007] is geboren op 28-06-1902 in Zundert, dochter van Christianus van Hoijdonck [QuMa0168805] (zie X-di) en Anna Maria Gommers [QuMa0153006]. Johanna is overleden op 02-08-1970 in Steenbergen, 68 jaar oud. Johanna trouwde, 18 jaar oud, op 03-02-1921 in Steenbergen [bron: akte 8] met **Dionijsius Cornelis Jacobus van Beers [QuMa0135007]**, 21 jaar oud. Dionijsius is geboren op 14-11-1899 in Steenbergen, zoon van Johannes Jacobus van Beers [QuMa0135006] en Anna Cornelia van Tilburg [QuMa0143805]. Van de geboorte is aangifte gedaan [bron: Akte 210]. Dionijsius is overleden in 03-1987 in Steenbergen, 87 jaar oud.
Beroep:
metselaar

Kinderen van Johanna en Dionijsius:

1 Anna Adriana Maria (Anny) van Beers [QuMa0135008], geboren op 12-11-1921 in Steenbergen. Volgt XII-nz.
2 Adriana Cornelia Wilhelmina (Ad) van Beers [QuMa0135008], geboren op 19-12-1922 in Steenbergen. Ad is overleden op 23-01-2020 in Steenbergen, 97 jaar oud.
3 Johannes Christianus Antonius (Jan) van Beers [QuMa0135008], geboren op 10-02-1924 in Steenbergen. Volgt XII-oa.
4 Cornelia Maria Johanna (Corry) van Beers [QuMa0135008], geboren op 25-10-1927 in Steenbergen. Corry is overleden op 05-11-2023 in Steenbergen, 96 jaar oud. Corry bleef ongehuwd.

XII-a Johanna Paulina van Thillo [QuMa0489409] is geboren op 15-01-1877 in Kalmthout, dochter van Petrus Johannes van Thillo [QuMa0523007] (zie XI-a) en Maria Catharina van Eeckelen [QuMa0489408]. Johanna trouwde, 21 jaar oud, op 08-11-1898 in Kalmthout met **Jacobus van Veldhoven**, 22 jaar oud. Jacobus is geboren op 03-04-1876 in Achterbroek, zoon van Cornelis van Veldhoven en Anna Maria Goetschalckx.

Kinderen van Johanna en Jacobus:

1 Maria Johanna van Veldhoven [QuMa0489410], geboren op 06-09-1896 in Kalmthout.
2 Franciscus van Veldhoven [QuMa0489410], geboren op 10-01-1899 in Kalmthout.

XII-b Maria Theresia van Thillo [QuMa0489409] is geboren op 19-06-1881 in Kalmthout, dochter van Petrus Johannes van Thillo [QuMa0523007] (zie XI-a) en Maria Catharina van Eeckelen [QuMa0489408]. Maria is overleden op 24-12-1949 in Kalmthout, 68 jaar oud. Maria trouwde, 25 jaar oud, op 30-04-1907 in Kalmthout met **Constantinus Kerstens**, 23 jaar oud. Constantinus is geboren op 13-10-1883 in Kalmthout, zoon van Angelina Kerstens. Constantinus is overleden op 26-10-1944 in Kalmthout, 61 jaar oud.

Kind van Maria uit onbekende relatie:

1 Jacobus van Thillo [QuMa0489410], geboren op 05-08-1900 in Kalmthout. Jacobus is overleden op 09-10-1900 in Kalmthout, 2 maanden oud.

Kind van Maria en Constantinus:

2 Maria Carolina Kerstens [QuMa0489410], geboren op 03-11-1920 in Kalmthout. Volgt XIII-a.

XII-c Jeanne Leijs [Quma0086606] is geboren in 1919 in Wildert, dochter van Antonius Aloijsius Leijs [Quma0158604] (zie XI-d) en Lucia Maria Boden [Quma0086605]. Jeanne trouwde, 23 of 24 jaar oud, in 1943 in Wildert met **Martin Beijers**, 29 of 30 jaar oud. Martin is geboren in 1913. Martin is overleden in 1997, 83 of 84 jaar oud.

Kinderen van Jeanne en Martin:

1 Opvraagbaar via info@stichtingQuMa.nl.
2 Opvraagbaar via info@stichtingQuMa.nl.
3 Opvraagbaar via info@stichtingQuMa.nl. Volgt XIII-b.

4 Opvraagbaar via info@stichtingQuMa.nl.
5 Opvraagbaar via info@stichtingQuMa.nl.
6 Opvraagbaar via info@stichtingQuMa.nl.
7 Opvraagbaar via info@stichtingQuMa.nl.

XII-d Simon Johannes Boden [QuMa0123806] is geboren op 16-01-1899 in Kalmthoutsehoek (B), zoon van Josephus Boden [QuMa0136806] (zie XI-f) en Maria Catharina Verleysen [QuMa0123805]. Simon is overleden op 05-01-1929 in Kalmthout, 29 jaar oud. Simon bleef kinderloos. Simon trouwde met **Maria Cornelia Verbraak [QuMa0144407]**. Maria is geboren op 28-08-1904 in Kalmthout, dochter van Petrus Johannes Verbraak [QuMa0144406] en Johanna Adriana Claessens [QuMa0157005]. Maria is overleden op 21-12-1995 in Essen-Hoek, 91 jaar oud. Maria trouwde later op 14-05-1929 in Kalmthout met Judocus Franciscus Boden [QuMa0123806] (1900-1940), zie XII-e.

XII-e Judocus Franciscus Boden [QuMa0123806] is geboren op 22-04-1900 in Kalmthoutsehoek (B), zoon van Josephus Boden [QuMa0136806] (zie XI-f) en Maria Catharina Verleysen [QuMa0123805]. Judocus is overleden op 23-06-1940 in Kalmthoutsehoek (B), 40 jaar oud. Judocus trouwde, 29 jaar oud, op 14-05-1929 in Kalmthout met **Maria Cornelia Verbraak [QuMa0144407]**, 24 jaar oud. Maria is geboren op 28-08-1904 in Kalmthout, dochter van Petrus Johannes Verbraak [QuMa0144406] en Johanna Adriana Claessens [QuMa0157005]. Maria is overleden op 21-12-1995 in Essen-Hoek, 91 jaar oud. Maria is weduwe van Simon Johannes Boden [QuMa0123806] (1899-1929), zie XII-d.

Kinderen van Judocus en Maria:

1 Petrus Josephus Boden [QuMa0123807], geboren op 05-12-1930 in Kalmthoutsehoek (B). Volgt XIII-c.
2 Simon Alphonsus Boden [QuMa0123807], geboren op 06-09-1933 in Kalmthoutsehoek (B). Volgt XIII-d.
3 Constantinus Aloysius Josephus Boden [QuMa0123807], geboren op 15-07-1935 in Kalmthoutsehoek (B). Volgt XIII-e.
4 Irene Johanna Coleta Boden [QuMa0123807], geboren op 05-03-1938 in Kalmthoutsehoek (B). Volgt XIII-f.

XII-f Constantinus Albertus Boden [QuMa0123806] is geboren op 15-05-1916, zoon van Josephus Boden [QuMa0136806] (zie XI-f) en Maria Catharina Verleysen [QuMa0123805]. Constantinus is overleden op 04-11-1997, 81 jaar oud. Constantinus trouwde, 27 jaar oud, op 26-04-1944 in Kalmthout met **Julia Maria Angela van Doren [QuMa0123806]**, 21 jaar oud. Julia is geboren op 01-07-1922 in Kalmthoutsehoek (B), dochter van Cornelis van Doren [QuMa0123806] en Maria van Heijbeek [QuMa0123805].

Kinderen van Constantinus en Julia:

1 Opvraagbaar via info@stichtingQuMa.nl. Volgt XIII-g.
2 Opvraagbaar via info@stichtingQuMa.nl. Volgt XIII-h.
3 Opvraagbaar via info@stichtingQuMa.nl. Volgt XIII-i.

XII-g Petronella Boden [QuMa0136807] is geboren op 15-03-1895 in Wildert, dochter van Petrus Boden [QuMa0136806] (zie XI-g) en Elisabeth Simons. Petronella is

overleden op 25-06-1960 in Achterbroek, 65 jaar oud. Petronella trouwde, 24 jaar oud, op 29-11-1919 in Essen met **Adrianus Lodewijk van Gils**, 25 jaar oud. Adrianus is geboren op 04-02-1894 in Wuustwezel, zoon van Henricus van Gils en Maria Paulina Thijssen. Adrianus is overleden op 22-07-1957 in Brasschaat, 63 jaar oud.

XII-h Maria Cornelia Boden [QuMa0136807] is geboren op 15-09-1896 in Wildert, dochter van Petrus Boden [QuMa0136806] (zie XI-g) en Elisabeth Simons. Maria is overleden op 19-03-1934 in Breda, 37 jaar oud. Van het overlijden is aangifte gedaan [bron: akte 162]. Maria trouwde, 22 jaar oud, op 19-05-1919 in Breda [bron: akte 109] met **Hendrik Wilhelmus van Althuis**, 25 jaar oud. Hendrik is geboren op 19-11-1893 in Breda, zoon van Pieter Jenges van Althuis en Elisabeth Garskamp. Van de geboorte is aangifte gedaan op 20-11-1893 [bron: akte 784].

XII-i Josephus Cornelis Boden is geboren op 21-10-1910 in Essen, zoon van Adrianus Boden [QuMa0136806] (zie XI-i) en Maria Jacoba Oostvogels. Josephus is overleden op 13-12-1980 in Essen, 70 jaar oud. Josephus trouwde, 34 jaar oud, op 22-11-1944 in Essen met **Augusta Leonia Maria van den Bergh [QuMa0123807]**, 25 jaar oud. Augusta is geboren op 19-02-1919 in Essen, dochter van Constantinus Petrus Aloisius van den Bergh [QuMa0123806] en Ludovica Maria Veraart.

Kinderen van Josephus en Augusta:

1 **Opvraagbaar via info@stichtingQuMa.nl**. Volgt XIII-j.
2 **Opvraagbaar via info@stichtingQuMa.nl**. Volgt XIII-k.

XII-j Maria Cornelia Boden [QuMa0136807] is geboren op 05-06-1912 in Essen, dochter van Adrianus Boden [QuMa0136806] (zie XI-i) en Maria Jacoba Oostvogels. Maria is overleden op 03-10-1962 in Antwerpen, 50 jaar oud. Maria trouwde, 24 jaar oud, op 24-04-1937 in Essen met **Johannes Marinus Rennen**, 27 jaar oud. Johannes is geboren op 27-11-1909 in Princenhage, zoon van Marinus Adrianus Rennen en Anna Maria Kennis. Van de geboorte is aangifte gedaan [bron: akte 344]. Johannes is overleden op 23-01-1983 in Brasschaat, 73 jaar oud.

XII-k Barbara Ludovica Boden [QuMa0136807] is geboren op 17-04-1914 in Essen, dochter van Adrianus Boden [QuMa0136806] (zie XI-i) en Maria Jacoba Oostvogels. Barbara trouwde, 22 jaar oud, op 26-09-1936 in Essen met **Ferdinandus Guns**, 21 jaar oud.
Notitie bij het huwelijk van Barbara en Ferdinandus: *uit dit huwelijk 5 kinderen, woont sinds 1955 in Limoges (Fr)*
Ferdinandus is geboren op 16-07-1915 in Putte.

XII-l Johanna Catharina Boden [QuMa0136807] is geboren op 22-01-1918 in Essen, dochter van Adrianus Boden [QuMa0136806] (zie XI-i) en Maria Jacoba Oostvogels. Johanna is overleden op 15-09-1993 in Brasschaat, 75 jaar oud. Johanna trouwde, 21 jaar oud, op 12-04-1939 in Essen met **Alphonsus Josephus van Heijbeek [QuMa0130606]**, 28 jaar oud. Alphonsus is geboren op 29-12-1910 in Kalmthout, zoon van Franciscus van Heijbeek [QuMa0130605] en Maria Snepvangers.

XII-m Josephus Boden [QuMa0136807] is geboren op 22-03-1905 in Kalmthout, zoon van Johannes Leopoldus Boden [QuMa0136806] (zie XI-j) en Barbara Oostvogels. Josephus is overleden op 09-11-1983 in Kalmthout, 78 jaar oud. Josephus trouwde, 24 jaar oud, op 23-11-1929 in Kalmthout met **Maria Catharina van Broeckhoven [Quma0076406]**, 22 jaar oud. Maria is geboren op 22-01-1907 in Kalmthout, dochter van

Gerardus van Broeckhoven [Quma0076405] en Maria Elisabeth Mous [QuMa0495407]. Maria is overleden op 06-01-1971 in Kapellen (B), 63 jaar oud.

Kinderen van Josephus en Maria:

1 Marcel Leopoldus Boden [Quma0076407], geboren op 26-12-1930 in Kalmthout.
2 Rosa Albertina Boden [Quma0076407], geboren op 13-07-1933 in Kalmthout. Volgt XIII-l.
3 Paula Rosalia Boden [Quma0076407], geboren op 10-04-1936 in Kalmthout. Volgt XIII-m.
4 Leonardus Johannes Baptist Boden [Quma0076407], geboren op 14-04-1940 in Kalmthout. Volgt XIII-n.
5 Opvraagbaar via info@stichtingQuMa.nl. Volgt XIII-o.
6 Opvraagbaar via info@stichtingQuMa.nl. Volgt XIII-p.
7 Opvraagbaar via info@stichtingQuMa.nl. Volgt XIII-q.

XII-n Maria Cornelia Boden [QuMa0136807] is geboren op 26-04-1906 in Kalmthout, dochter van Johannes Leopoldus Boden [QuMa0136806] (zie XI-j) en Barbara Oostvogels. Maria trouwde, 27 jaar oud, op 07-04-1934 in Kalmthout met **Joseph Alfons Armand van Minnebruggen**, 24 jaar oud. Joseph is geboren op 14-06-1909 in Brecht (B), zoon van Johannes van Minnebruggen en Maria Erstraets. Joseph is overleden op 21-08-1980 in Merksem, 71 jaar oud.

XII-o Maria Ludovica Boden [QuMa0136807] is geboren op 15-06-1907 in Kalmthout, dochter van Johannes Leopoldus Boden [QuMa0136806] (zie XI-j) en Barbara Oostvogels. Maria is overleden op 08-03-1983 in Kalmthout, 75 jaar oud. Maria trouwde, 22 jaar oud, op 09-11-1929 in Kalmthout met **Ludovicus Elst**, 25 jaar oud. Ludovicus is geboren op 29-04-1904 in Wuustwezel, zoon van Joseph Elst en Johanna van Aert. Ludovicus is overleden op 20-11-1959 in Antwerpen, 55 jaar oud.

XII-p Adrianus Antonius Boden [QuMa0136807] is geboren op 08-09-1908 in Kalmthout, zoon van Johannes Leopoldus Boden [QuMa0136806] (zie XI-j) en Barbara Oostvogels. Adrianus is overleden op 26-03-1980 in Essen, 71 jaar oud. Adrianus trouwde, 21 jaar oud, op 23-08-1930 in Kalmthout met **Petronella Duurloo [Quma0075606]**, 25 jaar oud. Petronella is geboren op 14-03-1905 in Kalmthout, dochter van Josephus Duurloo [QuMa0156405] en Anna Maas [Quma0075605]. Petronella is overleden op 24-10-1981 in Brasschaat, 76 jaar oud.

Kinderen van Adrianus en Petronella:

1 Jozef Boden [Quma0075607], geboren op 06-12-1930 in Kalmthout. Volgt XIII-r.
2 Leopold Johannes Josephina Boden [Quma0075607], geboren op 06-07-1932 in Essen.
3 Marcel Cornelis Maria Boden [Quma0075607], geboren op 13-04-1934 in Essen. Volgt XIII-s.
4 Anna Maria Josephus Boden [Quma0075607], geboren op 28-04-1941 in Essen. Volgt XIII-t.
5 André Louisa Boden [Quma0075607], geboren op 29-09-1943 in Essen. Volgt XIII-u.
6 Opvraagbaar via info@stichtingQuMa.nl. Volgt XIII-v.

XII-q Veronica Virginia Boden [QuMa0136807] is geboren op 11-12-1909 in Kalmthout, dochter van Johannes Leopoldus Boden [QuMa0136806] (zie XI-j) en Barbara Oostvogels. Veronica is overleden op 04-10-1982 in Wildert, 72 jaar oud. Veronica trouwde, 28 jaar oud, op 26-11-1938 in Essen met **Desiderius Martinus van Ginderen [QuMa0045004]**, 28 jaar oud. Desiderius is geboren op 22-10-1910 in Kalmthout, zoon van Cornelis Henricus van Ginderen [QuMa0045003] en Maria van Bergen [Quma0087105]. Desiderius is overleden op 10-12-1995 in Kalmthoutsehoek (B), 85 jaar oud.

Kinderen van Veronica en Desiderius:

1 Opvraagbaar via info@stichtingQuMa.nl.
2 Opvraagbaar via info@stichtingQuMa.nl.
3 Opvraagbaar via info@stichtingQuMa.nl.
4 Opvraagbaar via info@stichtingQuMa.nl. Volgt XIII-w.
5 Opvraagbaar via info@stichtingQuMa.nl.
6 Opvraagbaar via info@stichtingQuMa.nl.
7 Opvraagbaar via info@stichtingQuMa.nl.
8 Opvraagbaar via info@stichtingQuMa.nl.
9 Opvraagbaar via info@stichtingQuMa.nl.
10 Opvraagbaar via info@stichtingQuMa.nl.

XII-r Aloijsius Guilelmus Petronella Boden [Quma0136807] is geboren op 16-11-1912 in Kalmthout, zoon van Johannes Leopoldus Boden [QuMa0136806] (zie XI-j) en Barbara Oostvogels. Aloijsius trouwde, 22 jaar oud, op 30-04-1935 in Kalmthout met **Emma Maria Ludovica van Heijbeek [QuMa0130606]**, 25 jaar oud. Emma is geboren op 11-05-1909 in Kalmthout, dochter van Franciscus van Heijbeek [QuMa0130605] en Maria Snepvangers.

Kinderen van Aloijsius en Emma:

1 Maria Ludovica Leopoldina Boden [QuMa0130607], geboren op 17-02-1936 in Kalmthout. Volgt XIII-x.
2 Jozef Bernardus Maria Boden [QuMa0130607], geboren op 25-02-1937 in Kalmthout. Volgt XIII-y.
3 Renatus Joseph Maria Boden [QuMa0130607], geboren op 08-12-1938 in Kalmthout. Volgt XIII-z.
4 Leo Adrianus Rosalia Boden [QuMa0130607], geboren op 18-09-1940 in Kalmthout. Volgt XIII-aa.
5 Opvraagbaar via info@stichtingQuMa.nl. Volgt XIII-ab.
6 Opvraagbaar via info@stichtingQuMa.nl. Volgt XIII-ac.
7 Opvraagbaar via info@stichtingQuMa.nl. Volgt XIII-ad.

XII-s Franciscus Johannes Boden [QuMa0136807] is geboren op 06-02-1914 in Kalmthout, zoon van Johannes Leopoldus Boden [QuMa0136806] (zie XI-j) en Barbara Oostvogels. Franciscus:
(1) trouwde, 26 jaar oud, op 30-03-1940 in Heffen met **Maria Angele Emilius van Campenhoudt**, 25 jaar oud. Maria is geboren op 30-07-1914 in Heffen. Maria is overleden op 25-10-1946 in Essen, 32 jaar oud.
(2) trouwde, 34 jaar oud, op 21-04-1948 in Brecht (B) met **Julia Maria van Santvliet**, 25 jaar oud. Julia is geboren op 03-12-1922 in Brecht (B).

Kinderen van Franciscus en Maria:

1 Opvraagbaar via info@stichtingQuMa.nl.
2 Opvraagbaar via info@stichtingQuMa.nl.
3 Opvraagbaar via info@stichtingQuMa.nl.
4 Opvraagbaar via info@stichtingQuMa.nl.

Kinderen van Franciscus en Julia:

5 Opvraagbaar via info@stichtingQuMa.nl.
6 Opvraagbaar via info@stichtingQuMa.nl.
7 Opvraagbaar via info@stichtingQuMa.nl.
8 Ludo Anna Boden [QuMa0136808], geboren op 17-11-1954 in Kalmthout. Ludo is overleden op 19-03-1977 in Kalmthout, 22 jaar oud.
9 Opvraagbaar via info@stichtingQuMa.nl.
10 Opvraagbaar via info@stichtingQuMa.nl.
11 Opvraagbaar via info@stichtingQuMa.nl.
12 Opvraagbaar via info@stichtingQuMa.nl.

XII-t Alphonsus Josephus Boden [QuMa0136807] is geboren op 02-10-1919 in Kalmthout, zoon van Johannes Leopoldus Boden [QuMa0136806] (zie XI-j) en Barbara Oostvogels. Alphonsus is overleden op 27-02-1981 in Kalmthout, 61 jaar oud. Alphonsus trouwde, 23 jaar oud, op 30-03-1943 in Kalmthout met **Maria Elisabeth Hendrickx**, 24 jaar oud. Maria is geboren op 20-02-1919 in Kapellen (B).

Kinderen van Alphonsus en Maria:

1 Opvraagbaar via info@stichtingQuMa.nl.
2 Opvraagbaar via info@stichtingQuMa.nl.

XII-u Maria Elisabeth Boden is geboren op 19-08-1920 in Kalmthout, dochter van Johannes Leopoldus Boden [QuMa0136806] (zie XI-j) en Barbara Oostvogels. Maria trouwde, 25 jaar oud, op 04-06-1946 in Kalmthout met **Leonardus Florimond Ribbens**, 28 jaar oud. Leonardus is geboren op 09-05-1918 in Loenhout, zoon van Karel Ribbens en Louisa Donckers.

XII-v Mariette Johanna Boden [QuMa0136807] is geboren op 04-07-1923 in Kalmthout, dochter van Johannes Leopoldus Boden [QuMa0136806] (zie XI-j) en Barbara Oostvogels. Mariette trouwde, 24 jaar oud, op 08-05-1948 in Kalmthout met **Petrus Beijers**, 26 jaar oud. Petrus is geboren op 27-03-1922 in Kalmthout, zoon van Antonius Martinus Beijers en Catharina Philomena van Bergen [Quma0087105].

XII-w Florent Hoppenbrouwers [QuMa0043206] is geboren op 13-11-1910 in Essen (B), zoon van Franciscus Hoppenbrouwers [QuMa0043205] en Anna Cornelia van Pelt [QuMa0136806] (zie XI-l). Florent is overleden op 18-07-1989 in Roosendaal & Nispen, 78 jaar oud.

Beroep:
zadelmaker

Florent trouwde, 31 jaar oud, op 25-11-1941 in Roosendaal & Nispen met **Bernardina Dimphna van Wesel [Quma0086606]**, 24 jaar oud. Bernardina is geboren op 02-03-1917 in Roosendaal, dochter van Petrus Johannes van Wesel [QuMa0159206] en

Johanna Maria Isabella van Ginderen [Quma0086605]. Bernardina is overleden op 17-07-2000 in Roosendaal & Nispen, 83 jaar oud.

Kinderen van Florent en Bernardina:

1 Opvraagbaar via info@stichtingQuMa.nl.
2 Opvraagbaar via info@stichtingQuMa.nl.

XII-x Jacobus van den Bergh [QuMa0153007] is geboren op 27-05-1887 in Wuustwezel, zoon van Josephus Franciscus van den Bergh [QuMa0676808] (zie XI-n) en Maria Catharina van Velthoven [QuMa0153006]. Jacobus is overleden op 19-08-1954 in Ekeren, 67 jaar oud. Jacobus trouwde, 22 jaar oud, op 26-01-1910 in Achterbroek met **Josepha Janssens**, 20 jaar oud. Josepha is geboren op 30-05-1889 in Wuustwezel.

Kinderen van Jacobus en Josepha:

1 Maria Adriana van den Bergh [QuMa0153008], geboren op 29-06-1910 in Wuustwezel.
2 Paulina Josepha van den Bergh [QuMa0153008], geboren op 01-09-1912 in Achterbroek.
3 Carolina Johanna Francisca van den Bergh [QuMa0153008], geboren op 18-12-1913 in Achterbroek.
4 Lucia Carolina van den Bergh [QuMa0153008], geboren op 02-10-1915 in Achterbroek. Volgt XIII-ae.
5 Ludovica Alphonsa van den Bergh [QuMa0153008], geboren op 23-04-1920 in Achterbroek.

XII-y Franciscus Leopoldus van den Bergh [QuMa0153007] is geboren op 28-10-1892 in Wuustwezel, zoon van Josephus Franciscus van den Bergh [QuMa0676808] (zie XI-n) en Maria Catharina van Velthoven [QuMa0153006]. Franciscus is overleden op 23-03-1958 in Berchem (B), 65 jaar oud. Franciscus trouwde met **Godelieve van Ingelgem**.

XII-z Carolina van den Bergh [QuMa0153007] is geboren op 11-04-1896 in Wuustwezel, dochter van Josephus Franciscus van den Bergh [QuMa0676808] (zie XI-n) en Maria Catharina van Velthoven [QuMa0153006]. Carolina is overleden op 08-01-1973 in Brasschaat, 76 jaar oud. Carolina trouwde met **Franciscus van Brecht**.

XII-aa Martinus van den Bergh [QuMa0153007] is geboren op 28-10-1899 in Wuustwezel, zoon van Josephus Franciscus van den Bergh [QuMa0676808] (zie XI-n) en Maria Catharina van Velthoven [QuMa0153006]. Martinus is overleden op 24-06-1963 in Antwerpen, 63 jaar oud. Martinus trouwde met **Anna Antonia Goorden**. Anna is geboren op 20-12-1908 in Achterbroek.

Kinderen van Martinus en Anna:

1 Petrus Josephus van den Bergh [QuMa0153008], geboren op 06-09-1933 in Wuustwezel.
2 Jacobus Ludovicus van den Bergh [QuMa0153008], geboren op 05-11-1935 in Wuustwezel.

XII-ab Ludovica van den Bergh [QuMa0153007] is geboren op 24-07-1901 in Wuustwezel, dochter van Josephus Franciscus van den Bergh [QuMa0676808] (zie XI-n)

en Maria Catharina van Velthoven [QuMa0153006]. Ludovica is overleden op 11-11-1971 in Breda, 70 jaar oud. Ludovica trouwde, 20 jaar oud, op 25-02-1922 in Wuustwezel met **Antonius Schrauwen [Quma0158806]**, 20 jaar oud. Antonius is geboren op 25-03-1901 in Zundert, zoon van Johannes Schrauwen [Quma0158805] en Josephina Vissenberg [QuMa1283608]. Antonius is overleden op 22-08-1976 in Wernhout, 75 jaar oud.

Kinderen van Ludovica en Antonius:

1 Josephina Juliana Schrauwen [QuMa0153008].
2 Maria Carolina Schrauwen [QuMa0153008], geboren in 1922 in Zundert. Volgt XIII-af.
3 Josephina Louisa Schrauwen [QuMa0153008], geboren op 08-07-1928 in Wernhout. Josephina is overleden op 27-12-1933 in Oudenbosch, 5 jaar oud.

XII-ac Maria Catharina van den Bergh [QuMa0153007] is geboren op 22-10-1902 in Wuustwezel, dochter van Josephus Franciscus van den Bergh [QuMa0676808] (zie XI-n) en Maria Catharina van Velthoven [QuMa0153006]. Maria is overleden op 06-08-1994 in Brasschaat, 91 jaar oud. Maria trouwde met **Juliaan Alfons van den Broeck**. Juliaan is geboren op 05-04-1902 in Brasschaat. Juliaan is overleden op 09-08-1985, 83 jaar oud.

XII-ad Maria Elisabeth van den Bergh [QuMa0153007] is geboren op 11-06-1906 in Wuustwezel, dochter van Josephus Franciscus van den Bergh [QuMa0676808] (zie XI-n) en Maria Catharina van Velthoven [QuMa0153006]. Maria is overleden op 29-08-1929 in Brecht (B), 23 jaar oud. Maria trouwde met **Louis Herwijn**.

XII-ae Maria Carolina van Ginderen [Quma0086605] is geboren op 04-11-1897 in Essen-Heijkant, dochter van Petrus Johannes van Ginderen [Quma0086604] en Adriana Claessens [Quma0152806] (zie XI-o). Maria is overleden op 06-08-1954 in Essen, 56 jaar oud. Maria trouwde met **Petrus van Loon**.

XII-af Johannes Franciscus Claessens [QuMa0152807] is geboren op 12-04-1885 in Essen-Heijkant, zoon van Adrianus Claessens [Quma0152806] (zie XI-p) en Lucia van Thillo [QuMa0359206]. Johannes is overleden op 01-02-1969 in Essen, 83 jaar oud. Johannes trouwde met **Anna Cornelia Nelen [QuMa0123805]**. Anna is geboren op 15-03-1892 in Essen-Steenpaal, dochter van Petrus Joannes Nelen [QuMa0144005] en Anna Catharina Nelen [QuMa0123804]. Anna is overleden op 26-05-1932 in Essen, 40 jaar oud.

Kinderen van Johannes en Anna:

1 Adrianus Petrus Claessens [QuMa0123806], geboren op 02-05-1914 in Essen. Volgt XIII-ag.
2 Albertus Franciscus Claessens [QuMa0123806], geboren op 12-03-1915 in Essen. Volgt XIII-ah.
3 Josephus Leonardus Claessens [QuMa0123806], geboren in 01-1917 in Roosendaal. Josephus is overleden op 01-06-1918 in Roosendaal, 1 jaar oud.
4 Josepha Adriana Claessens [QuMa0123806], geboren op 26-09-1918 in Essen. Volgt XIII-ai.

XII-ag Cornelia Adriana Claessens [QuMa0359207] is geboren op 31-08-1886 in Essen-Heijkant, dochter van Adrianus Claessens [Quma0152806] (zie XI-p) en Lucia van

Thillo [QuMa0359206]. Cornelia is overleden op 22-10-1968 in Essen, 82 jaar oud. Cornelia trouwde met **Aloisius van Geel [Quma0156607]**. Aloisius is geboren op 06-04-1888 in Essen-Molenhoek, zoon van Johannes van Geel [Quma0156606] en Catharina van Eekelen [Quma0156705]. Aloisius is overleden op 21-11-1969 in Essen, 81 jaar oud.

XII-ah Elisabeth Johanna Claessens [QuMa0152807] is geboren op 16-05-1896 in Essen-Heijkant, dochter van Adrianus Claessens [Quma0152806] (zie XI-p) en Lucia van Thillo [QuMa0359206]. Elisabeth is overleden op 04-10-1972 in Essen, 76 jaar oud. Elisabeth trouwde met **Cornelis Kerstens**.

XII-ai Cornelis Johannes Rommens [QuMa0046405] is geboren op 20-02-1906 in Roosendaal, zoon van Cornelis Franciscus Rommens [QuMa0046404] (zie XI-r) en Johanna de Rijk [QuMa0115605]. Cornelis is overleden op 04-02-1987 in Roosendaal, 80 jaar oud. Cornelis trouwde met **Dijmphna Deelen [QuMa0010203]**. Dijmphna is geboren op 14-10-1910 in Wouw, dochter van Christiaan Deelen [QuMa0010202] en Elisabeth Krijntjes [QuMa0128007]. Dijmphna is overleden op 09-02-1982, 71 jaar oud. Zij is begraven in Heerle.

XII-aj Petrus Johannes Rommens [QuMa0046405] is geboren op 09-04-1908 in Roosendaal, zoon van Cornelis Franciscus Rommens [QuMa0046404] (zie XI-r) en Johanna de Rijk [QuMa0115605]. Petrus is overleden op 13-02-1996 in Roosendaal, 87 jaar oud. Petrus trouwde, 29 jaar oud, op 03-08-1937 met **Dijmphna Aarts [QuMa0128008]**, 27 jaar oud. Dijmphna is geboren op 24-07-1910 in Roosendaal, dochter van Antonius Franciscus Aarts [Quma0249407] en Johanna Backx [QuMa0128007]. Dijmphna is overleden op 12-03-1999 in Roosendaal, 88 jaar oud.

Kind van Petrus en Dijmphna:

1 **Opvraagbaar via info@stichtingQuMa.nl**.

XII-ak Petrus Michiel Rommens [QuMa0046405] is geboren op 28-05-1909 in Roosendaal, zoon van Cornelis Franciscus Rommens [QuMa0046404] (zie XI-r) en Johanna de Rijk [QuMa0115605]. Petrus trouwde, 35 jaar oud, op 05-12-1944 in Roosendaal met **Hendrika Rommers [Quma0081806]**, 32 jaar oud. Hendrika is geboren op 04-01-1912 in Roosendaal, dochter van Cornelis Rommers [Quma0081805] en Jacoba Bogers.

Kinderen van Petrus en Hendrika:

1 **Opvraagbaar via info@stichtingQuMa.nl**.
2 **Opvraagbaar via info@stichtingQuMa.nl**.

XII-al Anna Catharina Wilhelmina Rommens [QuMa0046405] is geboren op 27-06-1910 in Roosendaal, dochter van Cornelis Franciscus Rommens [QuMa0046404] (zie XI-r) en Johanna de Rijk [QuMa0115605]. Van de geboorte is aangifte gedaan [bron: akte 273]. Anna trouwde met **Hendricus Johannes Visser [Quma0060405]**. Hendricus is geboren op 27-04-1909 in Steenbergen, zoon van Huibrecht Visser [Quma0060404] en Geertrui Broos [Quma0067006]. Hendricus is overleden op 25-05-1988 in Steenbergen, 79 jaar oud. Hendricus trouwde later na 1950 met Cornelia Geertruida (Cor) van den Bergh [QuMa0036205] (1914-1999).

XII-am Maria Catharina (Marie) Rommens [QuMa0046405] is geboren op 26-07-1912 in Roosendaal, dochter van Cornelis Franciscus Rommens [QuMa0046404] (zie XI-r) en Johanna de Rijk [QuMa0115605]. Marie is overleden op 18-06-2000 in Kruisland, 87 jaar oud. Marie trouwde met **Johannes Adrianus Wezenbeek [QuMa0015204]**. Johannes is geboren op 06-07-1913 in Steenbergen, zoon van Laurens Wezenbeek [QuMa0015203] en Lucia Voorbraak [QuMa0018002]. Johannes is overleden op 18-12-1998 in Roosendaal, 85 jaar oud.

Kinderen van Marie en Johannes:

1 Opvraagbaar via info@stichtingQuMa.nl.
2 Opvraagbaar via info@stichtingQuMa.nl.
3 Opvraagbaar via info@stichtingQuMa.nl. Volgt XIII-aj.
4 Antonius (Ton) Wezenbeek [QuMa0015205], geboren in 1947. Ton is overleden in 2010, 62 of 63 jaar oud.

XII-an Wilhelmus Marie Rommens [QuMa0046405] is geboren op 30-07-1918 in Roosendaal, zoon van Cornelis Franciscus Rommens [QuMa0046404] (zie XI-r) en Johanna de Rijk [QuMa0115605]. Wilhelmus is overleden op 18-11-2001 in Wouw, 83 jaar oud. Wilhelmus trouwde met **Jacoba Wilhelmina van Meel [Quma0064206]**. Jacoba is geboren op 07-07-1920 in Wouw, dochter van Adrianus van Meel [Quma0064205] en Adriana Catharina Philomena Iriks [Quma0251906]. Jacoba is overleden op 15-11-2001 in Wouw, 81 jaar oud.

XII-ao Anna Cornelia Rommens [QuMa0046405] is geboren op 06-12-1919 in Rucphen, dochter van Cornelis Franciscus Rommens [QuMa0046404] (zie XI-r) en Johanna de Rijk [QuMa0115605]. Anna trouwde, 26 jaar oud, op 26-07-1946 in Roosendaal [bron: akte 177] met **Johannes Adrianus van Geel [QuMa0045004]**, 28 jaar oud. Johannes is geboren op 05-08-1917 in Rucphen, zoon van Josephus Martinus van Geel [QuMa0045003] en Adriana Cornelia Hoendervangers [Quma0085805]. Van de geboorte is aangifte gedaan op 06-08-1917 [bron: akte 156].

XII-ap Cyrillus Edmondus Maria Loos [Quma0076406] is geboren op 19-10-1900 in Kalmthout, zoon van Felix Adrianus Cornelis Loos [Quma0076405] (zie XI-y) en Maria Catharina Broomans. Cyrillus is overleden op 23-05-1964 in Eekeren, 63 jaar oud. Cyrillus begon een relatie met **Johanna Deckers [Quma0076406]**. Johanna is geboren in 1907 in Essen, dochter van Johannes Adrianus Deckers [Quma0076405] en Anna Maria Cornelia Deckers [QuMa0152807].

XII-aq Adriana Petronella Maria van Eekelen [Quma0009403] is geboren op 11-04-1906 in Roosendaal, dochter van Franciscus van Eekelen [QuMa0307207] (zie XI-ab) en Johanna Maria Stoffelen [QuMa0009402]. Van de geboorte is aangifte gedaan [bron: akte 142]. Adriana trouwde, 20 jaar oud, op 04-05-1926 in Roosendaal & Nispen [bron: akte 36] met **Marinus Adrianus Cornelius Hopstaken**, 28 jaar oud. Het huwelijk werd ontbonden op 10-10-1950 in Breda. Marinus is geboren op 04-05-1898 in Roosendaal & Nispen, zoon van Antonius Hopstaken [Quma0080605] en Paulina Johanna Notenboom. Van de geboorte is aangifte gedaan [bron: akte 170].

XII-ar Petronella Maria van Eekelen [QuMa0009403] is geboren op 07-08-1909 in Roosendaal, dochter van Franciscus van Eekelen [QuMa0307207] (zie XI-ab) en Johanna Maria Stoffelen [QuMa0009402]. Van de geboorte is aangifte gedaan [bron: akte 350]. Petronella trouwde met **Gijsbertus Thomas Godefridus de Graaf**.

XII-as Adriana van Eekelen [Quma0039605] is geboren op 08-11-1897 in Roosendaal, dochter van Carolus van Eekelen [QuMa0307207] (zie XI-ac) en Johanna Catharina van Loon [Quma0039604]. Van de geboorte is aangifte gedaan [bron: akte 405]. Adriana is overleden op 12-02-1942 in Roosendaal, 44 jaar oud. Van het overlijden is aangifte gedaan op 14-02-1942 [bron: akte 52]. Adriana trouwde, 17 jaar oud, op 02-11-1915 in Roosendaal [bron: akte 98] met **Gerardus van Eekelen [Quma0087406]**, 26 jaar oud. Gerardus is geboren op 18-01-1889 in Roosendaal, zoon van Gerardus van Eekelen [QuMa0333206] en Johanna van Osta [Quma0087405]. Van de geboorte is aangifte gedaan [bron: akte 16]. Gerardus is overleden op 15-02-1962 in Roosendaal, 73 jaar oud.

Kinderen van Adriana en Gerardus:

1 Catharina Adriana van Eekelen [Quma0039606], geboren op 23-06-1914 in Heerle. Volgt XIII-ak.
2 Johanna van Eekelen [Quma0039606], geboren op 18-10-1916 in Roosendaal. Volgt XIII-al.
3 Maria van Eekelen [Quma0039606], geboren op 29-07-1918 in Roosendaal.
4 Petronella van Eekelen [Quma0039606], geboren op 19-10-1919 in Roosendaal. Volgt XIII-am.
5 Antonia van Eekelen [Quma0039606], geboren op 29-07-1921 in Roosendaal. Volgt XIII-an.
6 Gerardus van Eekelen [Quma0039606], geboren op 21-03-1923 in Roosendaal.
7 Michiel van Eekelen [Quma0039606], geboren op 18-09-1933 in Roosendaal. Michiel is overleden op 10-07-1987 in Roosendaal, 53 jaar oud.

XII-at Michiel van Eekelen [Quma0039605] is geboren op 05-07-1903 in Roosendaal, zoon van Carolus van Eekelen [QuMa0307207] (zie XI-ac) en Johanna Catharina van Loon [Quma0039604]. Van de geboorte is aangifte gedaan op 06-07-1903 [bron: akte 284]. Michiel trouwde, 31 jaar oud, op 15-11-1934 in Roosendaal [bron: akte 47] met **Dymphna van Oorschot**, 19 jaar oud. Dymphna is geboren op 06-06-1915 in Roosendaal, dochter van Petrus Johannes van Oorschot en Elisabeth Catharina van Sprundel.

Kind van Michiel en Dymphna:

1 Opvraagbaar via info@stichtingQuMa.nl.

XII-au Maria Petronella van Eekelen [Quma0039605] is geboren op 17-11-1904 in Roosendaal, dochter van Carolus van Eekelen [QuMa0307207] (zie XI-ac) en Johanna Catharina van Loon [Quma0039604]. Van de geboorte is aangifte gedaan op 18-11-1904 [bron: Akte 480]. Maria is overleden op 02-03-1968 in Roosendaal, 63 jaar oud. Van het overlijden is aangifte gedaan op 04-03-1968 [bron: akte 90]. Maria trouwde, 18 jaar oud, op 28-11-1922 in Roosendaal [bron: akte 157] met **Henricus Antonius de Bot [QuMa0046405]**, 23 jaar oud. Henricus is geboren op 09-04-1899 in Roosendaal, zoon van Adrianus de Bot [QuMa0046404] en Maria Ludovica van der Heijden.

XII-av Theodora Johanna van Eekelen [Quma0039605] is geboren op 15-01-1910 in Roosendaal, dochter van Carolus van Eekelen [QuMa0307207] (zie XI-ac) en Johanna Catharina van Loon [Quma0039604]. Van de geboorte is aangifte gedaan op 15-01-1910 [bron: akte 19]. Theodora is overleden op 19-09-1987 in Roosendaal, 77 jaar oud. Theodora trouwde, 22 jaar oud, op 24-05-1932 in Roosendaal & Nispen [bron: akte 53]

met **Cornelis Johannes Nieuwlaat [Quma0086607]**, 26 jaar oud. Cornelis is geboren op 01-01-1906 in Roosendaal, zoon van Eduardus Franciscus Nieuwlaat [Quma0086606] en Elisabeth Berckmans. Van de geboorte is aangifte gedaan op 02-01-1906 [bron: akte 1].
Notitie bij de geboorte van Cornelis: *Erkend op 28-01-1906*
Cornelis is overleden op 14-01-1987 in Roosendaal, 81 jaar oud.

Kinderen van Theodora en Cornelis:

1 Eduardus Carolus Nieuwlaat [Quma0039606], geboren op 09-11-1934 in Roosendaal. Eduardus is overleden op 30-05-2013 in Steenbergen, 78 jaar oud. Hij is begraven op 05-06-2013 in Steenbergen.
Religie:
Pastoor (Gummarus parochie te Steenbergen)
2 Opvraagbaar via info@stichtingQuMa.nl.

XII-aw Cornelia Johanna van Eekelen [Quma0039605] is geboren op 07-08-1913 in Roosendaal, dochter van Carolus van Eekelen [QuMa0307207] (zie XI-ac) en Johanna Catharina van Loon [Quma0039604]. Van de geboorte is aangifte gedaan op 08-08-1913 [bron: akte 358]. Cornelia trouwde, 22 jaar oud, op 23-06-1936 in Roosendaal [bron: akte 75] met **Marcelis Cornelis Johannes Maria Potters [QuMa0156607]**, 28 jaar oud. Marcelis is geboren op 28-05-1908 in Roosendaal, zoon van Cornelis Marinus Potters [QuMa0258806] en Antonetta Rijnkels [QuMa0156606].

Kind van Cornelia en Marcelis:

1 Opvraagbaar via info@stichtingQuMa.nl.

XII-ax Elisabeth van Eekelen [Quma0039605] is geboren op 22-01-1915 in Roosendaal, dochter van Carolus van Eekelen [QuMa0307207] (zie XI-ac) en Johanna Catharina van Loon [Quma0039604]. Van de geboorte is aangifte gedaan op 23-01-1915 [bron: akte 45]. Elisabeth trouwde, 22 jaar oud, op 27-04-1937 in Roosendaal [bron: akte 46] met **Michiel Johannes Lambregts**, 21 of 22 jaar oud. Michiel is geboren in 1915 in Roosendaal & Nispen, zoon van Franciscus Lambregts en Johanna Brouwers.

XII-ay Petronella Adriana Maria Baaijens [Quma0122007] is geboren op 25-01-1904 in Roosendaal, dochter van Antonius Jacobus Baaijens (zie XI-ad) en Louisa Adriana Mangelaars [Quma0122006]. Van de geboorte is aangifte gedaan [bron: akte 37]. Petronella trouwde, 25 jaar oud, op 01-07-1929 in Roosendaal & Nispen [bron: akte 74] met **Antonius Everardus Marinus Steendijk**, 27 of 28 jaar oud. Antonius is geboren in 1901 in Roosendaal.

Kind van Petronella en Antonius:

1 Maria Steendijk [Quma0122008]. Volgt XIII-ao.

XII-az Adriana Sidonia Baaijens [Quma0122007] is geboren op 10-04-1907 in Roosendaal, dochter van Antonius Jacobus Baaijens (zie XI-ad) en Louisa Adriana Mangelaars [Quma0122006]. Van de geboorte is aangifte gedaan [bron: akte 156]. Adriana trouwde, 27 jaar oud, op 21-08-1934 in Roosendaal [bron: akte 95] met **Petrus Leonardus Josephus van Overveld [Quma0079605]**, 25 jaar oud. Petrus is geboren

op 06-04-1909 in Roosendaal, zoon van Franciscus van Overveld [Quma0079604] en Maria Elisabeth Elsten [QuMa0186605]. Van de geboorte is aangifte gedaan [bron: akte 162]. Petrus is overleden op 12-07-1974 in Roosendaal, 65 jaar oud.

XII-ba Phelomina Elisa Theresia Baaijens is geboren op 14-06-1914 in Roosendaal, dochter van Antonius Jacobus Baaijens (zie XI-ad) en Maria Clementina de Clercq. Van de geboorte is aangifte gedaan [bron: Akte 228]. Phelomina trouwde, 25 jaar oud, op 15-09-1939 in Roosendaal [bron: akte 145] met **Petrus Cornelis Maria Cadot [QuMa0037404]**, 28 jaar oud. Petrus is geboren op 11-01-1911 in Roosendaal, zoon van Julianus Johannes Cadot [QuMa0037403] en Adriana Wierikx. Van de geboorte is aangifte gedaan op 11-01-1911 [bron: akte 12].

XII-bb Elisa Cornelia Baaijens is geboren op 19-11-1916 in Roosendaal, dochter van Antonius Jacobus Baaijens (zie XI-ad) en Maria Clementina de Clercq. Van de geboorte is aangifte gedaan [bron: akte 512]. Elisa is overleden op 21-04-2001 in Bergen op Zoom, 84 jaar oud. Zij is begraven op 26-04-2001 in Bergen op Zoom. Elisa trouwde met **Alphonsus Marinus Johannes Segers**. Alphonsus is geboren op 19-02-1915 in Roosendaal, zoon van Leonardus Antonius Segers [Quma0093206] en Catharina Anna Uijtdehaage.

Kind van Elisa en Alphonsus:

1 Opvraagbaar via info@stichtingQuMa.nl. Volgt XIII-ap.

XII-bc Willem Suykerbuyk (De Koning) [QuMa0131407] is geboren op 24-08-1890 in Bergen op Zoom ,NB, zoon van Jan de Koning [QuMa0131406] (zie XI-aj) en Petronella Suykerbuyk [QuMa0165605]. Van de geboorte is aangifte gedaan op 25-08-1890 [bron: aktenr 295].
Notitie bij de geboorte van Willem: *Getuige 1: Johannes van Gent*
Getuige 2: Huibrecht Noordhuizen
Aangifte door: Anna Carolina Stenten, verloskundige
Notitie bij Willem: *Bij huwelijk op 9 oktober 1893 erkend en gewettigd.*
Sindsdien heet hij derhalve Willem de Koning
(zie bevolkingsreg. deel 12a folio 54)
Willem trouwde, 29 jaar oud, op 30-10-1919 in Bergen op Zoom [bron: akte 163] met **Dina Sophia van Huffel**, 30 jaar oud. Dina is geboren op 05-09-1889 in Bergen op Zoom, dochter van Petrus van Huffel en Helena Susetta Franken. Dina is weduwe van Laurentius Huismans [QuMa0126606] (1885-1918), met wie zij trouwde op 27-06-1907 in Bergen op Zoom [bron: akte 64].

XII-bd Jan de Koning [QuMa0131407] is geboren op 19-09-1902 in Bergen op Zoom, zoon van Jan de Koning [QuMa0131406] (zie XI-aj) en Petronella Suykerbuyk [QuMa0165605]. Jan trouwde, 25 jaar oud, op 10-11-1927 in Bergen op Zoom met **Helena Maria Koopman [Quma0072405]**, 25 jaar oud. Helena is geboren op 18-07-1902 in Bergen op Zoom, dochter van Jacobus Koopman en Dimphena Catharina Disco [Quma0072404].

Kinderen van Jan en Helena:

1 Dimphena Catharina de Koning [Quma0072406], geboren op 07-06-1928 in Bergen op Zoom. Dimphena is overleden op 04-01-1932, 3 jaar oud.
2 Johannes de Koning [Quma0072406], geboren op 21-06-1933. Johannes is overleden op 14-09-2003, 70 jaar oud.

3 Dimphna Catharina Petronella de Koning [Quma0072406], geboren op 10-03-1935.
4 Opvraagbaar via info@stichtingQuMa.nl. Volgt XIII-aq.

XII-be Catharina de Koning [QuMa0165607] is geboren op 02-06-1894 in Bergen op Zoom ,NB, dochter van Catharina Suijkerbuijk [QuMa0165606], pleegdochter van Cornelis Adriaan de Koning [QuMa0131406] (zie XI-ak). Van de geboorte is aangifte gedaan op 02-06-1894 [bron: aktenr 167].
Notitie bij de geboorte van Catharina: *Getuige 1: Johannes Suykerbuijk*
Getuige 2: Jan Kaan
Aangifte door: Anna Carolina Stenten, verloskundige
Notitie bij Catharina: *Opmerkingen: Dit kind is door Cornelis Adriaan de Koning en Catharina Suykerbuyk bij huwelijksakte van 01-10-1896 erkend en gewettigd.*
Catharina trouwde, 19 jaar oud, op 22-12-1913 in Bergen op Zoom ,NB [bron: huwelijksakte nr 127] met **Constantinus Marinus Stolwerk [Quma0261007]**, 23 jaar oud. Constantinus is geboren op 14-12-1890 in Bergen op Zoom ,NB, zoon van Nicolaas Hendricus Philippius Stolwerk [Quma0261006] en Johanna Verbaarendse.

XII-bf Petrus de Koning [QuMa0131407] is geboren op 31-10-1897 in Bergen op Zoom ,NB, zoon van Cornelis Adriaan de Koning [QuMa0131406] (zie XI-ak) en Catharina Suijkerbuijk [QuMa0165606]. Van de geboorte is aangifte gedaan op 01-11-1897 [bron: aktenr 380].
Notitie bij de geboorte van Petrus: *Getuige 1: Hendricus Verbiest*
Getuige 2: Petrus Verraes
Petrus trouwde, 21 jaar oud, op 03-03-1919 in Bergen op Zoom ,NB [bron: aktenr 26] met **Antonia Hermina Janvier**, ongeveer 20 jaar oud. Antonia is geboren omstreeks 1899 in Bergen op Zoom ,NB, dochter van Adrianus Janvier en Adriana Wilhelmina Johanna Robben.

XII-bg Jan Adrianus de Koning [QuMa0131407] is geboren op 08-10-1900 in Bergen op Zoom ,NB, zoon van Cornelis Adriaan de Koning [QuMa0131406] (zie XI-ak) en Catharina Suijkerbuijk [QuMa0165606]. Van de geboorte is aangifte gedaan op 08-10-1900 [bron: aktenr 382].
Notitie bij de geboorte van Jan: *Getuige 1: Cornelis Robinson*
Getuige 2: Sebastianus Steenbak
Jan trouwde, 20 jaar oud, op 05-09-1921 in Bergen op Zoom ,NB [bron: akte 97] met **Antoinette Therese Charlotte Huissoon**. Antoinette is geboren in Laken ,Belgie, dochter van Arnold Huissoon en Maria Loobeek.

XII-bh Helena Cornelia (Lena) van de Watering [Quma0058205] is geboren op 26-11-1903 in Lepelstraat, dochter van Willem van de Watering [Quma0058204] en Anna Cornelia de Koning [QuMa0131406] (zie XI-al). Van de geboorte is aangifte gedaan op 27-11-1903 [bron: akte 122]. Lena is overleden op 23-06-1986 in Bergen op Zoom Lievensberg ziekenhuis, 82 jaar oud. Zij is begraven op 26-06-1986 in Halsteren [bron: G-331]. Lena trouwde, 23 of 24 jaar oud, in 1927 met **Hendrikus Stoffels [Quma0041005]**, 27 of 28 jaar oud. Hendrikus is geboren op 27-08-1899 in Halsteren, zoon van Adriaan Stoffels [Quma0086405 watersnood] en Adriana Maria van der Zande [Quma0041004]. Van de geboorte is aangifte gedaan [bron: akte 82]. Hendrikus is overleden op 16-04-1977 in Bergen op Zoom Lievensberg ziekenhuis, 77 jaar oud. Hij is begraven op 20-04-1977 in Halsteren [bron: G-332].

Kinderen van Lena en Hendrikus:

1 Adrianus (Janus) Stoffels [Quma0041006], geboren in 1930. Volgt XIII-ar.
2 Cornelia (Corrie) Stoffels [Quma0041006], geboren op 02-11-1935 in Halsteren. Volgt XIII-as.

XII-bi Jacoba van de Watering [Quma0058205] is geboren op 23-03-1905 in Lepelstraat, dochter van Willem van de Watering [Quma0058204] en Anna Cornelia de Koning [QuMa0131406] (zie XI-al). Van de geboorte is aangifte gedaan [bron: akte 27]. Jacoba is overleden op 26-05-1994 in Halsteren St. Elizabeth, 89 jaar oud. Zij is begraven op 31-05-1994 in Lepelstraat. Jacoba trouwde, 20 jaar oud, op 02-06-1925 in Halsteren met **Antonius van Schilt [Quma0086406]**, 22 jaar oud. Antonius is geboren op 06-02-1903 in Steenbergen, zoon van Jan van Schilt [Quma0086405] en Hilje Werkman. Antonius is overleden op 19-09-1967 in Bergen op Zoom, 64 jaar oud.

Kinderen van Jacoba en Antonius:

1 Cornelia (Cor) van Schilt [Quma0058206], geboren op 20-11-1925 in Lepelstraat. Volgt XIII-at.
2 Hilje (Neel) van Schilt [Quma0058206], geboren op 12-09-1927 in Lepelstraat. Volgt XIII-au.
3 Dimphna van Schilt [Quma0058206], geboren op 06-03-1938 in Lepelstraat. Volgt XIII-av.
4 Petronella (Nel) van Schilt [Quma0058206], geboren op 14-01-1940 in Lepelstraat. Volgt XIII-aw.
5 Johannes Wilhelmus Marinus (Jan) van Schilt [Quma0058206], geboren op 21-06-1941 in Lepelstraat. Volgt XIII-ax.
6 Opvraagbaar via info@stichtingQuMa.nl. Volgt XIII-ay.

XII-bj Cornelis van de Watering [Quma0058205] is geboren op 29-10-1906 in Lepelstraat, zoon van Willem van de Watering [Quma0058204] en Anna Cornelia de Koning [QuMa0131406] (zie XI-al). Van de geboorte is aangifte gedaan [bron: akte 114]. Cornelis is overleden op 09-04-1989 in Halsteren, 82 jaar oud. Hij is begraven op 13-04-1989 in Halsteren [bron: Id-31]. Cornelis trouwde, 24 jaar oud, op 14-10-1931 in Halsteren [bron: akte 36] met **Maria Dimphna (Mieke) van Tilburg [Quma0071807]**, 17 jaar oud. Mieke is geboren op 13-11-1913 in Steenbergen, dochter van Johannes van Tilburg [Quma0086405] en Petronella van Schilt [Quma0071805]. Mieke is overleden op 03-11-1981 in Bergen op Zoom, 67 jaar oud. Zij is begraven op 06-11-1981 in Halsteren [bron: Id-32].

Kinderen van Cornelis en Mieke:

1 Wilhelmus van de Watering [Quma0058206], geboren op 31-03-1932 in Halsteren. Volgt XIII-az.
2 Petronella C. (Nelly) van de Watering [Quma0058206], geboren in 1934. Volgt XIII-ba.
3 J. van de Watering [Quma0058206], geboren op 07-06-1935. Volgt XIII-bb.
4 Petrus van de Watering [Quma0058206], geboren op 15-09-1937 in Halsteren. Volgt XIII-bc.
5 Opvraagbaar via info@stichtingQuMa.nl. Volgt XIII-bd.
6 Opvraagbaar via info@stichtingQuMa.nl. Volgt XIII-be.
7 Opvraagbaar via info@stichtingQuMa.nl. Volgt XIII-bf.
8 Opvraagbaar via info@stichtingQuMa.nl. Volgt XIII-bg.

XII-bk Petrus van de Watering [Quma0058205] is geboren op 22-08-1908 in Lepelstraat, zoon van Willem van de Watering [Quma0058204] en Anna Cornelia de Koning [QuMa0131406] (zie XI-al). Petrus is overleden op 13-07-2001 in Halsteren, 92 jaar oud. Hij is begraven op 17-07-2001 in Bergen op Zoom. Petrus trouwde, 26 jaar oud, op 08-08-1935 met **Adriana Maria (Jaantje) Uitdewilligen [QuMa0036806]**, 21 jaar oud. Jaantje is geboren op 08-02-1914 in Steenbergen, dochter van Johannes (Jan) Uitdewilligen [QuMa0036805] en Elisabeth (Bet) Brouwers [Quma0084805]. Jaantje is overleden op 25-06-2009, 95 jaar oud.

XII-bl Petronella van de Watering [Quma0058205] is geboren op 13-06-1912 in Lepelstraat, dochter van Willem van de Watering [Quma0058204] en Anna Cornelia de Koning [QuMa0131406] (zie XI-al). Petronella is overleden op 30-05-1988 in Halsteren, 75 jaar oud. Zij is begraven op 02-06-1988 in Halsteren [bron: D-74]. Petronella trouwde, 18 jaar oud, op 27-08-1930 in Halsteren [bron: akte 31] met **Marinus Brusselaars [QuMa0036605]**, 19 jaar oud. Marinus is geboren op 12-03-1911 in Halsteren, zoon van Gerardus Brusselaars [Quma0122006] en Adriana Maria van Loon [QuMa0036604]. Van de geboorte is aangifte gedaan op 12-03-1911 [bron: akte 28]. Marinus is overleden op 05-11-1991 in Bergen op Zoom Lievensberg ziekenhuis, 80 jaar oud. Hij is begraven op 09-11-1991 in Halsteren [bron: D-73].

Kinderen van Petronella en Marinus:

1 **Anna Cornelia (Corry) Brusselaars [QuMa0036606]**, geboren op 08-01-1931 in Halsteren. Volgt XIII-bh.
2 **Opvraagbaar via info@stichtingQuMa.nl**. Volgt XIII-bi.
3 **Maria Brusselaars [QuMa0036606]**, geboren op 04-01-1939 in Halsteren. Volgt XIII-bj.

XII-bm Jacobus van de Watering [Quma0058205] is geboren op 12-04-1914 in Lepelstraat, zoon van Willem van de Watering [Quma0058204] en Anna Cornelia de Koning [QuMa0131406] (zie XI-al). Jacobus is overleden op 23-12-2005 in Halsteren, 91 jaar oud. Hij is begraven op 27-12-2005 in Halsteren. Jacobus trouwde met **Fien Luijks**. Fien is geboren in 1915. Fien is overleden op 16-12-2015 in Halsteren, 99 of 100 jaar oud. Zij is gecremeerd op 22-12-2015 in Bergen op Zoom Zoomstede.

Kinderen van Jacobus en Fien:

1 **Opvraagbaar via info@stichtingQuMa.nl**.
2 **Opvraagbaar via info@stichtingQuMa.nl**. Volgt XIII-bk.
3 **Opvraagbaar via info@stichtingQuMa.nl**.

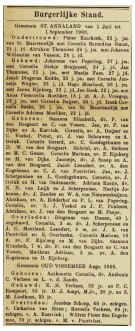

Burgerlijke Stand.

Gemeente STJ. ANNALAND van 1 Juli tot 1 September 1905.

Ondertrouwd: Pieter Kuchlerk, 23 j. jm. van Ouden Tonnes, 21 j. jm. van Johanna Wilhelmina van Vessen, 24 j. jd.

Getrouwd: Johannes van Pagering, 27 j. jm. zoon Cornelis Dirkje Bergmeel, 21 j. jd. Jan Hendrik van Dijk, 27 j. jm. zoon van Pieter, 27 j. jd. Joseph Dingeus Kuiks, 21 j. jm. zoon van Cornelis Wegter, 23 j. jd. Hugo Mortland, 26 j. jm. zoon Jacob Eijsberg, 22 j. jd. Jan Kock, 21 j. jm. zoon Anna Florentia Mechtler, 19 j. jd. A. J. Vongaja, 26 j. jm. zoon Cornelis Dijkjer, 20 j. jd. Frank Gerardus Bogaert, 22 j. jm. zoon Jacob Hoornwerjh, zoon Cornelis Adriaan Mechtler, 22 j. jd.

Geboren: Susanna Zinkeisl, dr. P. van den Bogaert en C. van Vessen. Jan, zv. P. van Dijke en J. Kuiviak. Cornelis, zv. A. Dejger en C. Nadel. Petter, zv. J. van Schouwen en A. Kuchlerk. Cornelis Adriaan, zv. Cornelis Mechtler en D. W. van den Bogaert. Gabriel, zv. L. Dekker en M. C. Geiser. Cornelis Marinus, zv. P. Eijsberg en M. van Dijke. Jacoetje, dr. J. Sonny en A. van den Bogaert. Jacob Leendert, zv. A. den Engelsman en L. Cornelis. Petronella, zv. J. Schuijtemaker en L. Cornelis. Cornelis, zv. J. Gotjé en M. van Oudenaarden. Cornelis, zv. J. N. N. van Lajik en J. Schuijtemaker. Roetje Johanna, dr. J. Zinkeisl en W. A. van Nieuwenhuijzen. Adriaan, zv. A. Bikkerhof en P. L. van Pagering. Cornelis, zv. A. J. Vinkel en J. P. Pulinen. Petronella, dr. J. Schuijtemaker en L. Cornelis.

Overleden: Dingeus, zn. Dusen, oh j. ongehwd. Cornelis, 7 w. dr. J. Schuijtemaker en J. C. Mortland. Leendert, 4 w. zv. J. L. van Poortvliet en E. Overbeke. Cornelis Marinus, 14 d. zn. P. Eijsberg en M. van Dijke. Susanna Kuchlerk, 7 w. dr. J. van den Bogaert en C. van Vessen. Mathias Adrianus, 3 m. zv. A. den Engelsman en O. Eijsberg.

Gemeente OUD VOSSEREE Aug. 1905.

Geboren: Antonetta Cornelia, dr. Anthonie C. Verhees en L. v. d. Zande.

Getrouwd: R. A. Verhees, 29 jr. en P. C. Bergmeel, 23 jr. D. J. Aaqrt, M.Jr., 27 jr. en S. Bijkerk, 22 jr.

Overleden: Jacoba Schagt, 63 j. echgen. v. Cornelis van Ritter. Cornelis Verhees, 2 m. zn. echgen. v. A. Zantvoort. Willem Pieter den Engelsman, 78 jr. echgen. v. M. v. Poortvliet.

17 Verhees, Anthonetta,
1908 Ierseksche en Thoolse
Courant

XII-bn Marinus van de Watering [Quma0058205] is geboren op 14-09-1915 in Lepelstraat, zoon van Willem van de Watering [Quma0058204] en Anna Cornelia de Koning [QuMa0131406] (zie XI-al). Marinus is overleden op 15-02-2008 in Steenbergen, 92 jaar oud. Hij is begraven op 20-03-2008 in Lepelstraat. Marinus trouwde, 29 jaar oud, op 06-09-1945 in Oud Vossemeer [bron: akte 14] met **Anthonetta Cornelia Verhees [QuMa0144407]** (afb. 17), 37 jaar oud. Anthonetta is geboren op 20-08-1908 in Oud Vossemeer, dochter van Anthonius Cornelisse Verhees en Helena (Leena) van der Zande [QuMa0144406]. Anthonetta is overleden op 18-07-1988 in Steenbergen, 79 jaar oud.

Kinderen van Marinus en Anthonetta:

1 **Opvraagbaar via info@stichtingQuMa.nl**. Volgt XIII-bl.
2 **Opvraagbaar via info@stichtingQuMa.nl**. Volgt XIII-bm.

XII-bo Johannes (Jan) van de Watering [Quma0058205] is geboren op 16-01-1921 in Lepelstraat, zoon van Willem van de Watering [Quma0058204] en Anna Cornelia de Koning [QuMa0131406] (zie XI-al). Jan is overleden op 04-07-1993 in Halsteren, 72 jaar oud. Hij is begraven op 07-07-1993 in Bergen op Zoom.

Beroepen:
metselaar
tegelzetter

Jan trouwde, 21 of 22 jaar oud, in 1943 met **Catharina (To) Wijmans [Quma0125606]**, 19 of 20 jaar oud. To is geboren op 06-04-1923 in Halsteren, dochter van Dingeman Wijmans [Quma0125605] en Dingena van Kuijk [QuMa0136006]. To is overleden op 13-05-2006 in Halsteren, 83 jaar oud. Zij is begraven op 17-05-2006 in Lepelstraat.

Kinderen van Jan en To:

1 **Opvraagbaar via info@stichtingQuMa.nl**. Volgt XIII-bn.
2 **Opvraagbaar via info@stichtingQuMa.nl**. Volgt XIII-bo.
3 **Opvraagbaar via info@stichtingQuMa.nl**. Volgt XIII-bp.
4 **Opvraagbaar via info@stichtingQuMa.nl**. Volgt XIII-bq.
5 **Opvraagbaar via info@stichtingQuMa.nl**. Volgt XIII-br.

XII-bp Maria (Marie) van de Watering [Quma0058205] is geboren op 08-05-1922 in Lepelstraat, dochter van Willem van de Watering [Quma0058204] en Anna Cornelia de Koning [QuMa0131406] (zie XI-al). Marie trouwde met **Cornelis Gerardus van Wijk [Quma0081805]**. Cornelis is geboren op 19-04-1916 in Halsteren, zoon van Antonius van Wijk [QuMa0135406] en Maria Mulders [Quma0081804].

Kind van Marie en Cornelis:

1 **Opvraagbaar via info@stichtingQuMa.nl**.

XII-bq Helena Cornelia van de Watering [Quma0058205] is geboren op 14-06-1906 in Halsteren, dochter van Marinus van de Watering [Quma0058204] en Dina Johanna de Koning [QuMa0131406] (zie XI-am). Van de geboorte is aangifte gedaan [bron: akte 63]. Helena is overleden op 23-08-1985 in Bergen op Zoom, 79 jaar oud. Zij is begraven op

28-08-1985 in Halsteren. Helena trouwde, 20 jaar oud, op 31-08-1926 in Halsteren met **Petrus Josephus de Krom [Quma0086406]**, 22 jaar oud. Petrus is geboren op 19-03-1904 in Halsteren, zoon van Cornelis de Krom [Quma0086405] en Anna Cornelia Verburgt [QuMa0130206 watersnood]. Petrus is overleden op 17-03-1970 in Bergen op Zoom, 65 jaar oud. Hij is begraven in Halsteren.

Kinderen van Helena en Petrus:

1 Cornelis Marinus de Krom [Quma0058206], geboren op 05-05-1927 in Halsteren. Volgt XIII-bs.
2 Anna Cornelia Maria (Cor) de Krom [Quma0058206], geboren op 02-09-1931 in Halsteren. Volgt XIII-bt.
3 Opvraagbaar via info@stichtingQuMa.nl. Volgt XIII-bu.
4 Marinus J. (Rien) de Krom [Quma0058206], geboren op 09-12-1937 in Halsteren. Volgt XIII-bv.
5 Opvraagbaar via info@stichtingQuMa.nl. Volgt XIII-bw.
6 Lydia C.H. de Krom [Quma0058206], geboren in 1948. Volgt XIII-bx.

XII-br Petrus van de Watering [Quma0058205] is geboren op 31-08-1922 in Halsteren, zoon van Marinus van de Watering [Quma0058204] en Dina Johanna de Koning [QuMa0131406] (zie XI-am). Petrus is overleden op 23-04-1995 in Ossendrecht, 72 jaar oud. Hij is begraven in Bergen op Zoom. Petrus:
(1) trouwde met **Catharina Hendrika Geers**. Catharina is geboren op 22-08-1910 in Halsteren, dochter van Jozef Geers en Pieternella de Koning. Van de geboorte is aangifte gedaan [bron: akte 102]. Catharina is overleden op 31-12-1989 in Bergen op Zoom Lievensberg ziekenhuis, 79 jaar oud. Zij is begraven op 04-01-1990 in Breda. Catharina trouwde later met Gerardus Adrianus de Veth (1905-1970).
(2) trouwde, minstens 23 jaar oud, na 1945 met **Maria Valkenburg [QuMa0700808]**, minstens 41 jaar oud. Maria is geboren op 12-09-1904 in Heerle, dochter van Marinus (Marijn) Valkenburg [QuMa0700807] en Petronella Maalderij. Maria is overleden op 15-02-1971 in Heerle, 66 jaar oud. Zij is begraven op 17-02-1971 in Heerle. Maria trouwde voorheen op 12-06-1930 in Wouw met Johannes Adrianus Jaspers [QuMa0128607] (1904-1945).

XII-bs Jacobus (Ko) van de Watering [Quma0058205] is geboren in 1926, zoon van Marinus van de Watering [Quma0058204] en Dina Johanna de Koning [QuMa0131406] (zie XI-am). Ko is overleden op 27-07-2006 in Bergen op Zoom, 79 of 80 jaar oud. Hij is begraven op 01-08-2006 in Bergen op Zoom. Ko trouwde, 26 of 27 jaar oud, in 1953 met **Cornelia Margaretha Maria (Cor) van Someren [QuMa0032005]**, 19 of 20 jaar oud. Cor is geboren op 27-05-1933 in Nieuw-Vossemeer, dochter van Kornelis van Someren [QuMa0032004] en Dorothea Wouts [QuMa0032004]. Cor is overleden op 21-05-2001 in Halsteren, 67 jaar oud. Zij is begraven op 25-05-2001 in Bergen op Zoom.

XII-bt Johanna Maria Verdult [QuMa0032206] is geboren op 27-02-1905 in Bergen op Zoom, dochter van Philippus Verdult [QuMa0032205] en Jacoba Koolen [QuMa0131406] (zie XI-an). Johanna is overleden op 15-08-1985 in Breda, 80 jaar oud. Johanna trouwde met **Mattheus Henricus Consemulder [QuMa0167207]**. Mattheus is geboren op 06-03-1900 in Bergen op Zoom, zoon van Arnoldus Consemulder [QuMa0167206] en Adriana van Duiven. Mattheus is overleden op 27-05-1960 in Breda, 60 jaar oud.

XII-bu Franciscus Verdult [QuMa0032206] is geboren op 27-03-1907 in Bergen op Zoom, zoon van Philippus Verdult [QuMa0032205] en Jacoba Koolen

[QuMa0131406] (zie XI-an). Franciscus is overleden op 10-02-1978 in Breda, 70 jaar oud. Franciscus trouwde, 27 jaar oud, op 06-08-1934 in Bergen op Zoom [bron: akte 105] met **Johanna Petronella Musters [Quma0041205]**, 26 jaar oud. Johanna is geboren op 20-04-1908 in Bergen op Zoom, dochter van Johannes Adrianus Musters [Quma0085005] en Maria Nuijten [Quma0041204].

XII-bv Jacobus de Waal [Quma0088207] is geboren op 07-08-1914 in Bergen op Zoom, zoon van Cornelis de Waal [Quma0088206] (zie XI-ao) en Maria Keij. Van de geboorte is aangifte gedaan [bron: akte 312]. Jacobus trouwde, 25 jaar oud, op 20-06-1940 in Bergen op Zoom [bron: akte 75] met **Colleta Johanna Lameir [Quma0083206]**, 20 jaar oud. Colleta is geboren op 17-01-1920 in Bergen op Zoom, dochter van Jacobus Petrus Lameir [QuMa0281407] en Elisabeth van den Boom [Quma0083205].

Kind van Jacobus en Colleta:

1 Opvraagbaar via info@stichtingQuMa.nl.

XII-bw Helena Cornelia Theresia Hagenaars [QuMa0131407] is geboren op 16-01-1904 in Etten-Leur, dochter van Petrus Cornelis Hagenaars [QuMa0131406] (zie XI-ap) en Maria Elisabeth Nelis. Helena is overleden op 22-12-1980 in Bergen op Zoom, 76 jaar oud. Helena trouwde, 22 jaar oud, op 21-10-1926 in Bergen op Zoom met **Cornelis Hubertus van Vliet**, 25 jaar oud. Cornelis is geboren op 28-04-1901 in Gouda, zoon van Willem Cornelis van Vliet en Anna Cornelia Rietveld. Cornelis is overleden op 07-09-1987 in Bergen op Zoom, 86 jaar oud.

Kinderen van Helena en Cornelis:

1 Johanna Elisabeth Maria van Vliet [QuMa0131408], geboren op 03-04-1928 in Bergen op Zoom. Volgt XIII-by.
2 Petrus Wilhelmus Josephus van Vliet [QuMa0131408], geboren op 24-08-1929 in Bergen op Zoom. Volgt XIII-bz.
3 Wilhelmus Petrus Josephus van Vliet [QuMa0131408], geboren op 23-10-1930 in Bergen op Zoom. Volgt XIII-ca.
4 Johannes Petrus Josephus (Jan) van Vliet [QuMa0131408], geboren op 12-02-1932 in Bergen op Zoom. Volgt XIII-cb.
5 Elisabeth Petronella Maria van Vliet [QuMa0131408], geboren op 14-02-1934 in Bergen op Zoom. Volgt XIII-cc.
6 Opvraagbaar via info@stichtingQuMa.nl. Volgt XIII-cd.
7 Franciscus Petrus Josephus van Vliet [QuMa0131408], geboren op 30-07-1941 in Bergen op Zoom. Franciscus is overleden op 15-01-1942 in Bergen op Zoom, 5 maanden oud.
8 Opvraagbaar via info@stichtingQuMa.nl. Volgt XIII-ce.
9 Opvraagbaar via info@stichtingQuMa.nl. Volgt XIII-cf.

XII-bx Petronella Cornelia Hagenaars [QuMa0131407] is geboren op 25-05-1908 in Bergen op Zoom, dochter van Petrus Cornelis Hagenaars [QuMa0131406] (zie XI-ap) en Maria Elisabeth Nelis. Petronella is overleden op 16-07-1977 in Bergen op Zoom, 69 jaar oud. Petronella trouwde, 26 jaar oud, op 20-08-1934 in Bergen op Zoom met **Franciscus Josephus Heijstraten**, 29 jaar oud. Franciscus is geboren op 13-08-1905 in Bergen op Zoom, zoon van Josephus Heijstraten en Lucia Withagen. Franciscus is overleden op 14-01-1976 in Bergen op Zoom, 70 jaar oud.

Kind van Petronella en Franciscus:

1 Petrus Franciscus Theresia Heijstraten [QuMa0131408], geboren op 11-09-1936 in Bergen op Zoom. Volgt XIII-cg.

XII-by Cornelis Hagenaars [QuMa0131407] is geboren op 24-04-1908 in Steenwijkerwolde, zoon van Adrianus Cornelis Hagenaars [QuMa0131406] (zie XI-ar) en Maria Theresia Nelis. Cornelis is overleden op 01-06-1987 in Breda, 79 jaar oud. Cornelis trouwde met **Elisa Francisca Maria Ubben**. Elisa is geboren op 17-02-1913 in Heerlen.

XII-bz Petronella Hendrika Maria (Nelly) van Eekelen [QuMa0035806] is geboren op 05-08-1925 in Halsteren, dochter van Adrianus Hendrikus (Janus) van Eekelen [Quma0244207] (zie XI-at) en Catharina (Kaat) Adriaansen [QuMa0035805]. Nelly is overleden op 08-10-2007 in Steenbergen Lindenburgh, 82 jaar oud. Zij is begraven op 12-10-2007 in Lepelstraat. Nelly trouwde, 24 of 25 jaar oud, in 1950 met **Jacobus Cornelis (Sjaak) van Treijen [QuMa0130209]**, 29 of 30 jaar oud. Sjaak is geboren op 26-08-1920 in Halsteren, zoon van Jacobus Cornelis van Treijen [QuMa0326606] en Adriana Catharina Verburgt [QuMa0130208]. Sjaak is overleden op 05-11-1998 in Lepelstraat, 78 jaar oud. Hij is begraven op 09-11-1998 in Lepelstraat.

Kinderen van Nelly en Sjaak:

1 Opvraagbaar via info@stichtingQuMa.nl.
2 Opvraagbaar via info@stichtingQuMa.nl. Volgt XIII-ch.

XII-ca Hendrica Maria (Riet) van Eekelen [QuMa0035806] is geboren op 20-01-1928 in Halsteren, dochter van Adrianus Hendrikus (Janus) van Eekelen [Quma0244207] (zie XI-at) en Catharina (Kaat) Adriaansen [QuMa0035805]. Riet trouwde, 27 jaar oud, op 23-11-1955 in Halsteren met **Adrianus (Janus) Bovée [QuMa0036807]**, 30 jaar oud. Janus is geboren op 13-02-1925 in Halsteren, zoon van Marinus Cornelis (Marijn) Bovée [QuMa0036806] en Johanna Maria (Joke) Elst [Quma0074006]. Janus is overleden op 24-01-1994 in Bergen op Zoom Lievensberg ziekenhuis, 68 jaar oud. Hij is begraven op 28-01-1994 in Halsteren [bron: E-134].

Beroep:
agrariër
Bijnaam:
Janus van Marijntjes

Kinderen van Riet en Janus:

1 Opvraagbaar via info@stichtingQuMa.nl. Volgt XIII-ci.
2 Opvraagbaar via info@stichtingQuMa.nl. Volgt XIII-cj.

XII-cb Antonius Adrianus van Eekelen [QuMa0035806] is geboren op 24-02-1929 in Halsteren, zoon van Adrianus Hendrikus (Janus) van Eekelen [Quma0244207] (zie XI-at) en Catharina (Kaat) Adriaansen [QuMa0035805]. Antonius is overleden op 19-07-2016 in Halsteren, 87 jaar oud. Antonius trouwde, 27 jaar oud, op 01-09-1956 in Halsteren met **Elisabeth J. (Lies) de Bruijn [Quma0064007]**, 22 jaar oud. Lies is geboren op 03-06-1934 in Lepelstraat, dochter van Petrus Gerardus de Bruijn [Quma0067006] en Cornelia

Antonia Hendrika Johanna (Kee) Bogers [Quma0064006]. Lies is overleden op 15-09-2020 in Halsteren, 86 jaar oud. Zij is gecremeerd op 21-09-2020 in Bergen op Zoom.

Kinderen van Antonius en Lies:

1 Opvraagbaar via info@stichtingQuMa.nl. Volgt XIII-ck.
2 Opvraagbaar via info@stichtingQuMa.nl. Volgt XIII-cl.
3 Opvraagbaar via info@stichtingQuMa.nl. Volgt XIII-cm.
4 Opvraagbaar via info@stichtingQuMa.nl. Volgt XIII-cn.

XII-cc Elisabeth Maria (Lies) van Eekelen [QuMa0035806] is geboren op 09-04-1930 in Halsteren, dochter van Adrianus Hendrikus (Janus) van Eekelen [Quma0244207] (zie XI-at) en Catharina (Kaat) Adriaansen [QuMa0035805]. Lies trouwde met **Frans Loos [Quma0039406]**. Frans is geboren op 24-07-1934, zoon van Jacobus Loos [Quma0039405] en Goverdina Maria Engelen [QuMa0044004].

Kind van Lies en Frans:

1 Opvraagbaar via info@stichtingQuMa.nl. Volgt XIII-co.

XII-cd Geertruda Maria (Truus) van Eekelen [QuMa0035806 watersnood] is geboren op 07-07-1931 in Halsteren, dochter van Adrianus Hendrikus (Janus) van Eekelen [Quma0244207] (zie XI-at) en Catharina (Kaat) Adriaansen [QuMa0035805]. Truus is overleden op 01-02-1953 in Halsteren, 21 jaar oud (oorzaak: watersnoodramp) [bron: akte 94]. Truus trouwde met **Petrus Johannes (Piet) Roks [Quma0083407]**. Piet is geboren op 24-12-1928 in Halsteren, zoon van Bernardus Roks [Quma0083406] en Adriana Wilhelmina van Geel [Quma0122207]. Piet is overleden op 18-11-2006 in Halsteren, 77 jaar oud. Hij is begraven op 23-11-2006 in Bergen op Zoom. Piet trouwde later met Adriana Neelen (geb. 1931).

Kind van Truus en Piet:

1 Catharina Adriana Maria Roks [QuMa0035807 watersnood], geboren op 05-04-1952 in Halsteren. Catharina is overleden op 01-02-1953 in Halsteren, 9 maanden oud (oorzaak: watersnoodramp) [bron: akte 34].

XII-ce Elisabeth Petronella Nefs [Quma0042405] is geboren op 10-03-1925 in Bergen op Zoom, dochter van Adrianus (Ron) Nefs [Quma0042404] en Anna Adriana (Anna) van Eekelen [QuMa0078806] (zie XI-av). Elisabeth is overleden op 02-03-2003 in Halsteren, 77 jaar oud. Zij is begraven op 06-03-2003 in Bergen op Zoom. Elisabeth trouwde, 21 jaar oud, op 25-03-1946 in Halsteren met **Marinus Adrianus Nefs [QuMa0023404]**, 23 jaar oud. Marinus is geboren op 03-01-1923 in Halsteren, zoon van Sebastiaan Nefs [Quma0042404] en Adriana Petronella van Loon [QuMa0023403]. Marinus is overleden op 03-04-1996 in Halsteren, 73 jaar oud. Hij is begraven op 09-04-1996 in Bergen op Zoom.

Kinderen van Elisabeth en Marinus:

1 Opvraagbaar via info@stichtingQuMa.nl. Volgt XIII-cp.
2 Adrianus Maria (Ron) Nefs [QuMa0023405], geboren op 22-06-1948 in Halsteren. Volgt XIII-cq.
3 Opvraagbaar via info@stichtingQuMa.nl. Volgt XIII-cr.

4 Opvraagbaar via info@stichtingQuMa.nl. Volgt XIII-cs.
5 Opvraagbaar via info@stichtingQuMa.nl. Volgt XIII-ct.

XII-cf Piet Johannes Nefs [Quma0042405] is geboren op 14-08-1929 in Halsteren, zoon van Adrianus (Ron) Nefs [Quma0042404] en Anna Adriana (Anna) van Eekelen [QuMa0078806] (zie XI-av). Piet trouwde, 22 jaar oud, op 19-07-1952 in Halsteren met **Elisabeth (Bets) Wierks [QuMa0128408]**, 24 jaar oud. Bets is geboren op 04-07-1928 in Lepelstraat, dochter van Antonius Wierks [QuMa0153006] en Johanna Groffen [QuMa0128407].

Kind van Piet en Bets:

1 Opvraagbaar via info@stichtingQuMa.nl. Volgt XIII-cu.

XII-cg Johanna Hendrika Nefs [Quma0042405] is geboren op 21-12-1929 in Halsteren, dochter van Adrianus (Ron) Nefs [Quma0042404] en Anna Adriana (Anna) van Eekelen [QuMa0078806] (zie XI-av). Johanna trouwde, 22 jaar oud, op 25-09-1952 in Halsteren met **Louis van Heijst**, 29 of 30 jaar oud. Louis is geboren in 1922.

XII-ch Cornelis Nefs [Quma0042405] is geboren op 03-05-1932 in Halsteren, zoon van Adrianus (Ron) Nefs [Quma0042404] en Anna Adriana (Anna) van Eekelen [QuMa0078806] (zie XI-av).
Beroep:
kapper (Kapelaan Molstraat te Halsteren)
Cornelis trouwde, 23 jaar oud, op 12-05-1955 in Halsteren met **Wilhelmina Catharina Keijsers [QuMa0036606]**, 23 jaar oud. Wilhelmina is geboren op 09-02-1932 in Bergen op Zoom, dochter van Marinus Keijsers [QuMa0036605] en Wilhelmina Johanna van den Berg.

Kind van Cornelis en Wilhelmina:

1 Opvraagbaar via info@stichtingQuMa.nl.

XII-ci Franciscus Nefs [Quma0042405] is geboren op 26-01-1936 in Halsteren, zoon van Adrianus (Ron) Nefs [Quma0042404] en Anna Adriana (Anna) van Eekelen [QuMa0078806] (zie XI-av).
Beroep:
docent (Levenschool Bergen op Zoom)
Franciscus trouwde, 23 jaar oud, op 01-08-1959 in Halsteren met **Jacoba Maria van Eekelen [QuMa0015205]**, 26 jaar oud. Jacoba is geboren op 19-07-1933 in Halsteren, dochter van Antonius Johannes van Eekelen [QuMa0015204] en Johanna Hermans [QuMa0015204].

XII-cj Cornelis Antonius Maria (Kees) van Eekelen [QuMa0078807] is geboren op 11-02-1936 in Bergen op Zoom, zoon van Petrus Marinus (Piet) van Eekelen [QuMa0078806] (zie XI-aw) en Cornelia Maria (Cor) Thewes [Quma0122008]. Van de geboorte is aangifte gedaan [bron: akte 55]. Kees trouwde, 27 jaar oud, op 21-08-1963 in Bergen op Zoom met **Adriana (Adje) Snepvangers**, 24 jaar oud. Adje is geboren op 21-09-1938 in Bergen op Zoom, dochter van Johannes Snepvangers en Catharina Withagen.

Kinderen van Kees en Adje:

1 Opvraagbaar via info@stichtingQuMa.nl. Volgt XIII-cv.
2 Caroline van Eekelen [QuMa0078808], geboren op 09-01-1966 in Boxtel. Caroline is overleden op 03-05-1986 in Oirschot, 20 jaar oud.
3 Opvraagbaar via info@stichtingQuMa.nl. Volgt XIII-cw.

XII-ck Opvraagbaar via info@stichtingQuMa.nl, zoon van Petrus Marinus (Piet) van Eekelen [QuMa0078806] (zie XI-aw) en Cornelia Maria (Cor) Thewes [Quma0122008]. Hij trouwde met **Opvraagbaar via info@stichtingQuMa.nl**.

Kinderen van Opvraagbaar via info@stichtingQuMa.nl en Opvraagbaar via info@stichtingQuMa.nl:

1 Opvraagbaar via info@stichtingQuMa.nl.
2 Opvraagbaar via info@stichtingQuMa.nl. Volgt XIII-cx.

XII-cl Cornelis Adrianus Elisabeth Marie (Adri) van Eekelen [Quma0067008] is geboren op 28-08-1940 in Halsteren, zoon van Johannes Adrianus (Jan) van Eekelen [QuMa0078806] (zie XI-ay) en Dionisia Louisa Wilhelmina (Wies) Groffen [Quma0067007]. Adri is overleden op 18-06-1997 in Venlo, 56 jaar oud. Adri trouwde met **Lies van Hoorn**. Lies is geboren op 11-10-1938 in Uden. Lies is overleden op 08-04-1997 in Maastricht, 58 jaar oud.

Kinderen van Adri en Lies:

1 Opvraagbaar via info@stichtingQuMa.nl.
2 Opvraagbaar via info@stichtingQuMa.nl. Volgt XIII-cy.
3 Opvraagbaar via info@stichtingQuMa.nl. Volgt XIII-cz.

XII-cm Petrus Catharina Adrianus Maria (Peter) van Eekelen [Quma0067008] is geboren op 24-01-1942 in Halsteren, zoon van Johannes Adrianus (Jan) van Eekelen [QuMa0078806] (zie XI-ay) en Dionisia Louisa Wilhelmina (Wies) Groffen [Quma0067007]. Peter is overleden op 17-01-2002 in Rotterdam, 59 jaar oud. Peter trouwde met **Opvraagbaar via info@stichtingQuMa.nl**.

Kinderen van Peter en Opvraagbaar via info@stichtingQuMa.nl:

1 Opvraagbaar via info@stichtingQuMa.nl.
2 Opvraagbaar via info@stichtingQuMa.nl.

XII-cn Opvraagbaar via info@stichtingQuMa.nl, zoon van Johannes Adrianus (Jan) van Eekelen [QuMa0078806] (zie XI-ay) en Dionisia Louisa Wilhelmina (Wies) Groffen [Quma0067007]. Hij trouwde met **Opvraagbaar via info@stichtingQuMa.nl**.

Kinderen van Opvraagbaar via info@stichtingQuMa.nl en Opvraagbaar via info@stichtingQuMa.nl:

1 Opvraagbaar via info@stichtingQuMa.nl.
2 Opvraagbaar via info@stichtingQuMa.nl.

XII-co Opvraagbaar via info@stichtingQuMa.nl, dochter van Johannes Adrianus (Jan) van Eekelen [QuMa0078806] (zie XI-ay) en Dionisia Louisa Wilhelmina (Wies) Groffen [Quma0067007]. Zij trouwde met **Opvraagbaar via info@stichtingQuMa.nl**.

Kinderen van Opvraagbaar via info@stichtingQuMa.nl en Opvraagbaar via info@stichtingQuMa.nl:

1 Opvraagbaar via info@stichtingQuMa.nl.
2 Opvraagbaar via info@stichtingQuMa.nl.
3 Opvraagbaar via info@stichtingQuMa.nl.

XII-cp Opvraagbaar via info@stichtingQuMa.nl, dochter van Johannes Adrianus (Jan) van Eekelen [QuMa0078806] (zie XI-ay) en Dionisia Louisa Wilhelmina (Wies) Groffen [Quma0067007]. Zij trouwde met **Opvraagbaar via info@stichtingQuMa.nl**.

Kinderen van Opvraagbaar via info@stichtingQuMa.nl en Opvraagbaar via info@stichtingQuMa.nl:

1 Opvraagbaar via info@stichtingQuMa.nl.
2 Opvraagbaar via info@stichtingQuMa.nl.
3 Opvraagbaar via info@stichtingQuMa.nl.

XII-cq Opvraagbaar via info@stichtingQuMa.nl, zoon van Johannes Adrianus (Jan) van Eekelen [QuMa0078806] (zie XI-ay) en Dionisia Louisa Wilhelmina (Wies) Groffen [Quma0067007]. Hij trouwde met **Opvraagbaar via info@stichtingQuMa.nl**.

Kinderen van Opvraagbaar via info@stichtingQuMa.nl en Opvraagbaar via info@stichtingQuMa.nl:

1 Opvraagbaar via info@stichtingQuMa.nl.
2 Opvraagbaar via info@stichtingQuMa.nl.

XII-cr Opvraagbaar via info@stichtingQuMa.nl, zoon van Johannes Adrianus (Jan) van Eekelen [QuMa0078806] (zie XI-ay) en Dionisia Louisa Wilhelmina (Wies) Groffen [Quma0067007]. Hij trouwde met **Opvraagbaar via info@stichtingQuMa.nl**.

Kinderen van Opvraagbaar via info@stichtingQuMa.nl en Opvraagbaar via info@stichtingQuMa.nl:

1 Opvraagbaar via info@stichtingQuMa.nl.
2 Opvraagbaar via info@stichtingQuMa.nl.
3 Opvraagbaar via info@stichtingQuMa.nl.

XII-cs Opvraagbaar via info@stichtingQuMa.nl, dochter van Petrus Hubertus (Piet) Bervaes en Maria Anna (Marie) van Eekelen [QuMa0078806] (zie XI-az). Zij trouwde met **Opvraagbaar via info@stichtingQuMa.nl**.

Kinderen van Opvraagbaar via info@stichtingQuMa.nl en Opvraagbaar via info@stichtingQuMa.nl:

1 Opvraagbaar via info@stichtingQuMa.nl.
2 Opvraagbaar via info@stichtingQuMa.nl.
3 Opvraagbaar via info@stichtingQuMa.nl.

Sjef Ligtenberg
partner van
Marianne Hermans

18 Ligtenberg Josephus
1936-2009

XII-ct Maria Christina Johanna Helena Bervaes [QuMa0078807] is geboren op 27-12-1944 in Halsteren, dochter van Petrus Hubertus (Piet) Bervaes en Maria Anna (Marie) van Eekelen [QuMa0078806] (zie XI-az). Maria is overleden op 25-02-2022 in Bergen op Zoom, 77 jaar oud. Zij is gecremeerd op 05-03-2022 in Bergen op Zoom Zoomstede. Maria:
(1) trouwde met **Josephus Nicolaas (Sjef) Ligtenberg [Quma0128009]** (afb. 18). Sjef is geboren op 16-10-1936 in Rotterdam, zoon van Josephus Nicolaas Ligtenberg [QuMa0128008] en Isabella Johanna Andriessen. Sjef is overleden op 14-09-2009 in Bergen op Zoom, 72 jaar oud. Sjef trouwde voorheen met Opvraagbaar via info@stichtingQuMa.nl.
(2) trouwde, 21 jaar oud, op 30-12-1965 in Halsteren met **Wouter Boeser**, 22 jaar oud. Wouter is geboren op 26-02-1943 in Vlaardingen.
(3) trouwde, 27 jaar oud, op 22-12-1972 in Bergen op Zoom met **Franciscus J. Boenders**, 39 jaar oud. Franciscus is geboren op 02-03-1933 in Bergen op Zoom. Franciscus is overleden op 29-07-1979 in Bergen op Zoom, 46 jaar oud.

Kinderen van Maria en Wouter:

1 Opvraagbaar via info@stichtingQuMa.nl. Volgt XIII-da.
2 Angelique Boeser [QuMa0078808], geboren op 09-07-1967 in Bergen op Zoom. Volgt XIII-db.

XII-cu Anna Adriana Johanna Bervaes [QuMa0078807] is geboren op 19-05-1946 in Halsteren, dochter van Petrus Hubertus (Piet) Bervaes en Maria Anna (Marie) van Eekelen [QuMa0078806] (zie XI-az). Anna is overleden op 24-10-2009 in Bergen op Zoom, 63 jaar oud. Zij is begraven op 31-10-2009 in Bergen op Zoom. Anna trouwde met **Opvraagbaar via info@stichtingQuMa.nl**.

Kinderen van Anna en Opvraagbaar via info@stichtingQuMa.nl:

1 Opvraagbaar via info@stichtingQuMa.nl.
2 Opvraagbaar via info@stichtingQuMa.nl.

XII-cv Opvraagbaar via info@stichtingQuMa.nl, dochter van Petrus Hubertus (Piet) Bervaes en Maria Anna (Marie) van Eekelen [QuMa0078806] (zie XI-az). Zij trouwde met

Opvraagbaar via info@stichtingQuMa.nl. Hij is een zoon van Johannes Musters [Quma0041205] en Johanna Nuijten [Quma0085006].

Kinderen van Opvraagbaar via info@stichtingQuMa.nl en Opvraagbaar via info@stichtingQuMa.nl:

1 Opvraagbaar via info@stichtingQuMa.nl.
2 Saskia Musters [Quma0041207], geboren op 22-04-1972 in Putte. Saskia is overleden op 12-05-1980 in Hoogerheide, 8 jaar oud.

XII-cw Antonius (Ton) Spaapen [Quma0079606] is geboren in 1934, zoon van Petrus Johannes (Piet) Spaapen [Quma0079605] en Petronella Antonia (Nelly) van Eekelen [QuMa0078806] (zie XI-ba). Ton trouwde met **Gerry Legius**. Gerry is geboren in 1934.

XII-cx Elisabeth Cornelia Spaapen [QuMa0078807] is geboren op 21-11-1935 in Bergen op Zoom, dochter van Petrus Johannes (Piet) Spaapen [Quma0079605] en Petronella Antonia (Nelly) van Eekelen [QuMa0078806] (zie XI-ba). Elisabeth trouwde met **Petrus Josephus Antonius Dietvorst [Quma0064607]**. Petrus is geboren op 01-02-1926 in Bergen op Zoom, zoon van Cornelis Philippus Dietvorst [Quma0072405] en Aldegonda Maria Daverveldt [Quma0064606]. Petrus is overleden op 16-06-2008 in Bergen op Zoom, 82 jaar oud. Hij is begraven op 21-06-2008 in Heerle.

XII-cy Opvraagbaar via info@stichtingQuMa.nl, zoon van Petrus Johannes (Piet) Spaapen [Quma0079605] en Petronella Antonia (Nelly) van Eekelen [QuMa0078806] (zie XI-ba). Hij trouwde met **Opvraagbaar via info@stichtingQuMa.nl**.

XII-cz Opvraagbaar via info@stichtingQuMa.nl, dochter van Petrus Johannes (Piet) Spaapen [Quma0079605] en Petronella Antonia (Nelly) van Eekelen [QuMa0078806] (zie XI-ba). Zij trouwde met **Opvraagbaar via info@stichtingQuMa.nl**.

XII-da Opvraagbaar via info@stichtingQuMa.nl, dochter van Cornelis Johannes (Kees) van Eekelen [QuMa0078806] (zie XI-bf) en Antoinetta Catharina (Henriette) Suijkerbuijk [Quma0041305]. Zij trouwde met **Opvraagbaar via info@stichtingQuMa.nl**.

XII-db Opvraagbaar via info@stichtingQuMa.nl, zoon van Cornelis Johannes (Kees) van Eekelen [QuMa0078806] (zie XI-bf) en Antoinetta Catharina (Henriette) Suijkerbuijk [Quma0041305]. Hij trouwde met **Opvraagbaar via info@stichtingQuMa.nl**.

XII-dc Catharina Johanna (Tiny) van Eekelen is geboren op 22-02-1932 in Rotterdam, dochter van Adrianus Hendricus Cornelis (Adrie) van Eekelen (zie XI-bg) en Antonia Rosina Maria (Tonny) Rademakers. Tiny is overleden. Tiny trouwde, 22 jaar oud, op 09-11-1954 met **Bob Hoppener**, 22 jaar oud. Bob is geboren op 04-06-1932 in 's Gravenhage. Bob is overleden op 19-02-2002 in Rotterdam, 69 jaar oud.
Beroep:
vertegenwoordiger

Kinderen van Tiny en Bob:

1 Opvraagbaar via info@stichtingQuMa.nl. Volgt XIII-dc.
2 Ben (Ben) Hoppener, geboren op 17-03-1962 in Rotterdam. Volgt XIII-dd.

XII-dd Johanna Antonia (Anneke) van Eekelen is geboren op 12-12-1933 in Rotterdam, dochter van Adrianus Hendricus Cornelis (Adrie) van Eekelen (zie XI-bg) en

Antonia Rosina Maria (Tonny) Rademakers. Anneke is overleden op 12-05-2006 in Apeldoorn, 72 jaar oud. Anneke trouwde, 21 jaar oud, op 20-09-1955 met **Simon (Siem) Kuitert**, 25 jaar oud. Het kerkelijk huwelijk vond plaats op 01-05-1956. Siem is geboren op 24-06-1930 in Kollum.
Beroep:
adjudant/onder-officier

Kinderen van Anneke en Siem:

1 Opvraagbaar via info@stichtingQuMa.nl. Volgt XIII-de.
2 Opvraagbaar via info@stichtingQuMa.nl. Volgt XIII-df.
3 Opvraagbaar via info@stichtingQuMa.nl. Volgt XIII-dg.

XII-de Franciscus Adrianus (Frans) van Eekelen is geboren op 08-06-1938 in Rotterdam, zoon van Adrianus Hendricus Cornelis (Adrie) van Eekelen (zie XI-bg) en Antonia Rosina Maria (Tonny) Rademakers.
Beroep:
financial controller bij TNO Rijswijk
email adres:
fvaneekelen@quicknet.nl
Telefoon:
0229-265256
Frans trouwde, 23 jaar oud, op 26-10-1961 met **Johanna Aagje (Hanny) Melk**, 20 jaar oud. Hanny is geboren op 04-09-1941 in Zaandam.

Kinderen van Frans en Hanny:

1 Opvraagbaar via info@stichtingQuMa.nl. Volgt XIII-dh.
2 Opvraagbaar via info@stichtingQuMa.nl. Volgt XIII-di.

XII-df Catharina Carolina Maria (Kitty) van Eekelen is geboren op 02-04-1941 in Rotterdam, dochter van Henricus Cornelis Adrianus (Henk) van Eekelen (zie XI-bh) en Maria Antonia (Riet) de Jongh. Kitty trouwde, 21 jaar oud, op 26-04-1962 met **Stephanus Jacobus Maria (Steef) Braams**, 27 jaar oud. Het kerkelijk huwelijk vond plaats op 22-06-1963. Steef is geboren op 02-02-1935 in Rotterdam.
Beroep:
adjunct-directeur (Scholengemeenschap voor Mode en Kleding te Amsterdam)

Kinderen van Kitty en Steef:

1 Opvraagbaar via info@stichtingQuMa.nl.
2 Opvraagbaar via info@stichtingQuMa.nl.

XII-dg Opvraagbaar via info@stichtingQuMa.nl, dochter van Henricus Cornelis Adrianus (Henk) van Eekelen (zie XI-bh) en Maria Antonia (Riet) de Jongh. Zij trouwde met **Opvraagbaar via info@stichtingQuMa.nl**.

Kinderen van Opvraagbaar via info@stichtingQuMa.nl en Opvraagbaar via info@stichtingQuMa.nl:

1 Opvraagbaar via info@stichtingQuMa.nl.
2 Opvraagbaar via info@stichtingQuMa.nl.

XII-dh Opvraagbaar via info@stichtingQuMa.nl, dochter van Henricus Cornelis Adrianus (Henk) van Eekelen (zie XI-bh) en Maria Antonia (Riet) de Jongh. Zij trouwde met **Opvraagbaar via info@stichtingQuMa.nl**.

XII-di Opvraagbaar via info@stichtingQuMa.nl, dochter van Petrus Antonius (Piet) van Eekelen (zie XI-bi) en Johanna Maria (Annet) van Peer. Zij:
(1) trouwde met **Opvraagbaar via info@stichtingQuMa.nl**.
(2) trouwde met **Opvraagbaar via info@stichtingQuMa.nl**.

Kind van Opvraagbaar via info@stichtingQuMa.nl en Opvraagbaar via info@stichtingQuMa.nl (1):

1 Opvraagbaar via info@stichtingQuMa.nl.

XII-dj Wilhelmus Jansen [QuMa0043606] is geboren op 23-08-1919 in Halsteren, zoon van Cornelis Wilhelmus Jansen [Quma0062206] en Helena Mouwen [QuMa0043605] (zie XI-bk).
Notitie bij de geboorte van Wilhelmus: *Erkend bij het huwelijk van zijn ouders,*
Wilhelmus is overleden op 08-10-1998 in Halsteren, 79 jaar oud. Hij is begraven op 13-10-1998 in Halsteren [bron: E-140]. Wilhelmus trouwde, 26 jaar oud, op 06-05-1946 in Bergen op Zoom met **Josephina Petronella Plompen [Quma0042405]**, 24 jaar oud. Josephina is geboren op 06-08-1921 in Bergen op Zoom, dochter van Cornelis Alphonsus Plompen [Quma0042404] en Jacoba de Vreng. Josephina is overleden op 06-01-2005 in Bergen op Zoom Lievensberg ziekenhuis, 83 jaar oud. Zij is begraven op 11-01-2005 in Bergen op Zoom.

Kind van Wilhelmus en Josephina:

1 Opvraagbaar via info@stichtingQuMa.nl. Volgt XIII-dj.

XII-dk Cornelis Sebregts [Quma0041806] is geboren op 28-09-1922 in Halsteren, zoon van Petrus Jacobus Sebregts [Quma0041805] en Adriana Mouwen [QuMa0043605] (zie XI-bl). Hij is gedoopt op 29-09-1922 in Halsteren. Cornelis trouwde, 22 jaar oud, op 28-12-1944 in Bergen op Zoom met **Philippina Catharina Kerbusch [QuMa0347008]**, 20 jaar oud. Philippina is geboren op 26-10-1924 in Bergen op Zoom, dochter van Eduard Hubertus Kerbusch en Cornelia Agatha Bergs [QuMa0347007].

Kinderen van Cornelis en Philippina:

1 Opvraagbaar via info@stichtingQuMa.nl. Volgt XIII-dk.
2 Opvraagbaar via info@stichtingQuMa.nl. Volgt XIII-dl.

XII-dl Adrianus Mouwen [QuMa0043606] is geboren op 11-11-1937 in Halsteren, zoon van Cornelis Mouwen [QuMa0043605] (zie XI-bo) en Anna Cornelia van Elzakker [Quma0060405]. Adrianus trouwde, 24 jaar oud, op 26-07-1962 in Halsteren met **Paulina (Lia) de Zwart [Quma0042406]**, 22 jaar oud. Lia is geboren op 25-07-1940 in Halsteren, dochter van Petrus (Piet) de Zwart [Quma0042405] en Johanna Maria Catharina de Mooij [Quma0061206]. Lia is overleden op 05-02-2007 in Halsteren, 66 jaar oud. Zij is begraven op 10-02-2007 in Halsteren.

Kinderen van Adrianus en Lia:

1 Opvraagbaar via info@stichtingQuMa.nl. Volgt XIII-dm.
2 Opvraagbaar via info@stichtingQuMa.nl. Volgt XIII-dn.
3 Opvraagbaar via info@stichtingQuMa.nl. Volgt XIII-do.

XII-dm Philomina (Phil) Mouwen [QuMa0043606] is geboren op 04-06-1942 in Halsteren, dochter van Cornelis Mouwen [QuMa0043605] (zie XI-bo) en Anna Cornelia van Elzakker [Quma0060405]. Phil is overleden op 16-03-2023 in Bergen op Zoom, 80 jaar oud. Phil trouwde, 21 jaar oud, op 21-05-1964 in Halsteren met **Petrus Johannes (Piet) Nefs [QuMa0020805]**, 27 jaar oud. Piet is geboren op 23-04-1937 in Halsteren, zoon van Cornelis Nefs [Quma0042404] en Elisabeth Mens [QuMa0020804]. Piet is overleden op 23-11-2018 in Bergen op Zoom, 81 jaar oud. Hij is gecremeerd op 30-11-2018 in Bergen op Zoom Zoomstede.

Kinderen van Phil en Piet:

1 Opvraagbaar via info@stichtingQuMa.nl.
2 Opvraagbaar via info@stichtingQuMa.nl.

XII-dn Maria Mouwen [QuMa0043606] is geboren op 03-09-1943 in Halsteren, dochter van Cornelis Mouwen [QuMa0043605] (zie XI-bo) en Anna Cornelia van Elzakker [Quma0060405]. Maria trouwde, 21 jaar oud, op 11-05-1965 in Halsteren met **Franciscus Gabriël Nefs [QuMa0020805]**, 24 jaar oud. Franciscus is geboren op 19-03-1941 in Halsteren, zoon van Cornelis Nefs [Quma0042404] en Elisabeth Mens [QuMa0020804].

Kinderen van Maria en Franciscus:

1 Opvraagbaar via info@stichtingQuMa.nl.
2 Opvraagbaar via info@stichtingQuMa.nl.

XII-do Johanna Elisabeth Aarden [QuMa0043606] is geboren op 21-12-1928 in Halsteren, dochter van Antonius Aarden [Quma0083805] en Catharina Mouwen [QuMa0043605] (zie XI-bp). Johanna trouwde met **Johannes Petrus van den Kieboom [QuMa0034806]**. Johannes is geboren op 11-09-1924 in Steenbergen, zoon van Jacobus Marinus van den Kieboom [QuMa0130207] en Johanna van Meer [QuMa0034805].

Kind van Johanna en Johannes:

1 Opvraagbaar via info@stichtingQuMa.nl. Volgt XIII-dp.

XII-dp Johannes van Eekelen [QuMa0015205] is geboren op 18-06-1931 in Halsteren, zoon van Petrus van Eekelen [QuMa0015204] en Philomina Mouwen [QuMa0043605] (zie XI-bs). Johannes is overleden op 09-04-2020 in Hulst, 88 jaar oud. Johannes trouwde met **Adriana Maria de Bakker [QuMa0035806]**. Adriana is geboren op 21-08-1929 in Halsteren, dochter van Adrianus Johannes de Bakker en Jacoba Kommers [QuMa0035805]. Adriana is overleden op 30-08-2011 in Hulst, 82 jaar oud.

Kinderen van Johannes en Adriana:

1 **Opvraagbaar via info@stichtingQuMa.nl**. Volgt XIII-dq.
2 **Opvraagbaar via info@stichtingQuMa.nl**. Volgt XIII-dr.
3 **Opvraagbaar via info@stichtingQuMa.nl**. Volgt XIII-ds.
4 **Opvraagbaar via info@stichtingQuMa.nl**. Volgt XIII-dt.

XII-dq Hendrikus van Eekelen [QuMa0015205] is geboren op 03-05-1939 in Halsteren, zoon van Petrus van Eekelen [QuMa0015204] en Philomina Mouwen [QuMa0043605] (zie XI-bs). Hendrikus is overleden op 04-05-2003 in Bergen op Zoom, 64 jaar oud. Hij is begraven op 09-05-2003 in Bergen op Zoom. Hendrikus trouwde, 25 jaar oud, op 11-06-1964 in Halsteren met **Elisabeth Wilhelmina Adriana (Liza) Mouwen [QuMa0023405]**, 24 jaar oud. Liza is geboren op 06-03-1940 in Halsteren, dochter van Sebastianus Mouwen [QuMa0043605] en Bernadina (Dina) Hensen [QuMa0023404]. Liza is overleden op 25-01-2009 in Bergen op Zoom, 68 jaar oud. Zij is gecremeerd op 29-01-2009 in Bergen op Zoom.

Kinderen van Hendrikus en Liza:

1 **Opvraagbaar via info@stichtingQuMa.nl**.
2 **Opvraagbaar via info@stichtingQuMa.nl**.
3 **Opvraagbaar via info@stichtingQuMa.nl**.

XII-dr Johanna Antonetta Jonkers [Quma0041006] is geboren in 1938, dochter van Johannes Petrus Jonkers [Quma0041005] en Cornelia Mouwen [QuMa0043605] (zie XI-bt). Johanna is overleden. Johanna trouwde met **Wilhelmus Antonius Maria Blommerde [QuMa0046205]**. Wilhelmus is geboren op 29-01-1931 in Halsteren, zoon van Petrus Quirinus Jacobus Blommerde [Quma0087606] en Elisabeth Anna Maria Suijkerbuijk [QuMa0046204]. Wilhelmus is overleden op 05-08-1988 in Breda, 57 jaar oud. Hij is begraven op 10-08-1988 in Halsteren [bron: E-25].

Kinderen van Johanna en Wilhelmus:

1 **Opvraagbaar via info@stichtingQuMa.nl**. Volgt XIII-du.
2 **Opvraagbaar via info@stichtingQuMa.nl**. Volgt XIII-dv.

XII-ds Opvraagbaar via info@stichtingQuMa.nl, zoon van Adrianus Mouwen [QuMa0043605] (zie XI-bu) en Helena Cornelia Jonkers. Hij trouwde met **Opvraagbaar via info@stichtingQuMa.nl**.

XII-dt Opvraagbaar via info@stichtingQuMa.nl, zoon van Adrianus Mouwen [QuMa0043605] (zie XI-bu) en Helena Cornelia Jonkers. Hij trouwde met **Opvraagbaar via info@stichtingQuMa.nl**.

XII-du Opvraagbaar via info@stichtingQuMa.nl, zoon van Adrianus van Eekelen [QuMa0032006] (zie XI-by) en Anna Groffen [QuMa0042806]. Hij trouwde met **Opvraagbaar via info@stichtingQuMa.nl**.

XII-dv Catharina Petronella Adriaansen [Quma0085007] is geboren op 27-10-1932 in Halsteren, dochter van Jacobus Adrianus Adriaansen [Quma0085006] en Petronella van Dijk [QuMa0130208] (zie XI-ca). Catharina trouwde, 24 jaar oud, op 03-09-1957 in Halsteren met **Petrus Coppens [Quma0068007]**, 24 jaar oud. Petrus is geboren op 28-

02-1933 in Bergen op Zoom, zoon van Johannes Marinus Coppens [Quma0068006] en Helena Maria Kil [QuMa0271607].

Kinderen van Catharina en Petrus:

1 **Opvraagbaar via info@stichtingQuMa.nl**.
2 **Opvraagbaar via info@stichtingQuMa.nl**.
3 **Opvraagbaar via info@stichtingQuMa.nl**.

XII-dw Adrianus Cornelis Adriaansen [Quma0085007] is geboren op 31-05-1935 in Halsteren, zoon van Jacobus Adrianus Adriaansen [Quma0085006] en Petronella van Dijk [QuMa0130208] (zie XI-ca). Adrianus trouwde, 23 jaar oud, op 25-04-1959 met **Johanna Maria Proost**, 22 jaar oud. Johanna is geboren op 07-04-1937.

Kind van Adrianus en Johanna:

1 **Opvraagbaar via info@stichtingQuMa.nl**.

XII-dx Opvraagbaar via info@stichtingQuMa.nl, zoon van Jacobus Adrianus Adriaansen [Quma0085006] en Petronella van Dijk [QuMa0130208] (zie XI-ca). Hij trouwde met **Opvraagbaar via info@stichtingQuMa.nl**.

Kind van Opvraagbaar via info@stichtingQuMa.nl en Opvraagbaar via info@stichtingQuMa.nl:

1 **Opvraagbaar via info@stichtingQuMa.nl**.

XII-dy Opvraagbaar via info@stichtingQuMa.nl, dochter van Jacobus Adrianus Adriaansen [Quma0085006] en Petronella van Dijk [QuMa0130208] (zie XI-ca). Zij trouwde met **Opvraagbaar via info@stichtingQuMa.nl**.

XII-dz Adriaan van Loon [QuMa0034806] is geboren op 03-04-1937 in Halsteren, zoon van Cornelis van Loon [QuMa0036605] (zie XI-cg) en Elisabeth Gelten [QuMa0034805]. Adriaan is overleden op 03-04-1989 in Halsteren, 52 jaar oud. Hij is begraven op 06-04-1989 in Halsteren [bron: E-53]. Adriaan trouwde met **Maria Catharina Nuijten**. Maria is geboren in 1938. Maria is overleden op 08-10-2008 in Halsteren St. Elizabeth, 69 of 70 jaar oud. Zij is begraven op 11-10-2008 in Bergen op Zoom. Maria trouwde later met Opvraagbaar via info@stichtingQuMa.nl.

Kinderen van Adriaan en Maria:

1 **Opvraagbaar via info@stichtingQuMa.nl**. Volgt XIII-dw.
2 **Opvraagbaar via info@stichtingQuMa.nl**. Volgt XIII-dx.
3 **Opvraagbaar via info@stichtingQuMa.nl**.
4 **Opvraagbaar via info@stichtingQuMa.nl**.

XII-ea Opvraagbaar via info@stichtingQuMa.nl, zoon van Cornelis van Loon [QuMa0036605] (zie XI-cg) en Elisabeth Gelten [QuMa0034805]. Hij trouwde met **Betsie de Koning**. Betsie is geboren op 09-09-1940. Betsie is overleden op 28-03-2010 in Halsteren, 69 jaar oud. Zij is begraven op 03-04-2010 in Bergen op Zoom.

Kinderen van Opvraagbaar via info@stichtingQuMa.nl en Betsie:

1 Opvraagbaar via info@stichtingQuMa.nl.
2 Opvraagbaar via info@stichtingQuMa.nl.

XII-eb Petronella van Loon [QuMa0034806] is geboren op 25-09-1941 in Halsteren, dochter van Cornelis van Loon [QuMa0036605] (zie XI-cg) en Elisabeth Gelten [QuMa0034805]. Petronella trouwde, 23 jaar oud, op 12-08-1965 in Halsteren met **Willem Wuijts [Quma0088006]**, 27 jaar oud. Willem is geboren op 14-10-1937 in Bergen op Zoom, zoon van Petrus Wuijts [Quma0088005] en Hendrika Johanna Goldenbeld. Willem is overleden op 03-02-1997 in Bergen op Zoom, 59 jaar oud.

Kinderen van Petronella en Willem:

1 Opvraagbaar via info@stichtingQuMa.nl. Volgt XIII-dy.
2 Opvraagbaar via info@stichtingQuMa.nl.

XII-ec Opvraagbaar via info@stichtingQuMa.nl, zoon van Cornelis van Loon [QuMa0036605] (zie XI-cg) en Elisabeth Gelten [QuMa0034805]. Hij trouwde met **Opvraagbaar via info@stichtingQuMa.nl**.

XII-ed Opvraagbaar via info@stichtingQuMa.nl, dochter van Cornelis van Loon [QuMa0036605] (zie XI-cg) en Elisabeth Gelten [QuMa0034805]. Zij trouwde met **Opvraagbaar via info@stichtingQuMa.nl**. Hij is een zoon van Reinier Willem Maria van Isselt [Quma0248007] en Wilhelmina van Tillo [Quma0041006].

Kinderen van Opvraagbaar via info@stichtingQuMa.nl en Opvraagbaar via info@stichtingQuMa.nl:

1 Opvraagbaar via info@stichtingQuMa.nl. Volgt XIII-dz.
2 Opvraagbaar via info@stichtingQuMa.nl.

XII-ee Opvraagbaar via info@stichtingQuMa.nl, dochter van Cornelis van Loon [QuMa0036605] (zie XI-cg) en Elisabeth Gelten [QuMa0034805]. Zij trouwde met **Opvraagbaar via info@stichtingQuMa.nl**.

Kinderen van Opvraagbaar via info@stichtingQuMa.nl en Opvraagbaar via info@stichtingQuMa.nl:

1 Opvraagbaar via info@stichtingQuMa.nl.
2 Opvraagbaar via info@stichtingQuMa.nl.

XII-ef Opvraagbaar via info@stichtingQuMa.nl, dochter van Cornelis van Loon [QuMa0036605] (zie XI-cg) en Elisabeth Gelten [QuMa0034805]. Zij trouwde met **Opvraagbaar via info@stichtingQuMa.nl**.

Kinderen van Opvraagbaar via info@stichtingQuMa.nl en Opvraagbaar via info@stichtingQuMa.nl:

1 Opvraagbaar via info@stichtingQuMa.nl.
2 Opvraagbaar via info@stichtingQuMa.nl.

XII-eg Opvraagbaar via info@stichtingQuMa.nl, dochter van Cornelis van Loon [QuMa0036605] (zie XI-cg) en Elisabeth Gelten [QuMa0034805]. Zij trouwde met **Opvraagbaar via info@stichtingQuMa.nl**.

Kinderen van Opvraagbaar via info@stichtingQuMa.nl en Opvraagbaar via info@stichtingQuMa.nl:

1 **Opvraagbaar via info@stichtingQuMa.nl**.
2 **Opvraagbaar via info@stichtingQuMa.nl**.
3 **Opvraagbaar via info@stichtingQuMa.nl**.

XII-eh Cornelis Marinus Maria Nefs [QuMa0036606] is geboren op 30-03-1951 in Halsteren, zoon van Cornelis Nefs en Catharina van Loon [QuMa0036605] (zie XI-ch). Cornelis is overleden op 01-02-1998 in Goes, 46 jaar oud. Cornelis trouwde met **Opvraagbaar via info@stichtingQuMa.nl**.

Kinderen van Cornelis en Opvraagbaar via info@stichtingQuMa.nl:

1 **Opvraagbaar via info@stichtingQuMa.nl**.
2 **Opvraagbaar via info@stichtingQuMa.nl**.

XII-ei Magdalena Johanna Suijkerbuijk [Quma0089407] is geboren op 16-01-1921 in Essen, dochter van Adrianus Johannes Suijkerbuijk [Quma0089406] (zie XI-ck) en Johanna Maria van Ammel. Magdalena is overleden in 1997, 75 of 76 jaar oud. Magdalena trouwde, 26 jaar oud, op 05-11-1947 in Essen met **Franciscus Dam**, 33 jaar oud. Franciscus is geboren op 13-03-1914 in Essen. Franciscus is overleden op 04-01-1994 in Deurne, 79 jaar oud.

XII-ej Lodewijk Florimond Mathilde Suijkerbuijk [Quma0089407] is geboren op 18-11-1923 in Essen, zoon van Adrianus Johannes Suijkerbuijk [Quma0089406] (zie XI-ck) en Johanna Maria van Ammel. Lodewijk is overleden op 30-01-1998 in Essen-Hoek, 74 jaar oud. Lodewijk trouwde, 23 jaar oud, op 23-07-1947 in Essen met **Johanna Emilia van Bragt**, 23 jaar oud. Johanna is geboren op 20-12-1923 in Kortenberg, dochter van Josephus Johannes van Bragt en Maria Johanna Wene.

Kinderen van Lodewijk en Johanna:

1 **Opvraagbaar via info@stichtingQuMa.nl**. Volgt XIII-ea.
2 **Opvraagbaar via info@stichtingQuMa.nl**. Volgt XIII-eb.

XII-ek Raymond Frans Jozef Jan Suijkerbuijk [Quma0089407] is geboren op 01-09-1926 in Essen, zoon van Adrianus Johannes Suijkerbuijk [Quma0089406] (zie XI-ck) en Johanna Maria van Ammel. Raymond is overleden op 02-04-1987 in Ekeren, 60 jaar oud. Raymond trouwde, 27 jaar oud, op 27-07-1954 in Essen met **Johanna Maria Tilborghs**, 23 jaar oud. Johanna is geboren op 06-01-1931 in Essen, dochter van Franciscus Leopoldus Tilborghs en Maria Dymphna Konings.

Kinderen van Raymond en Johanna:

1 **Opvraagbaar via info@stichtingQuMa.nl**. Volgt XIII-ec.

2 Opvraagbaar via info@stichtingQuMa.nl. Volgt XIII-ed.
3 Opvraagbaar via info@stichtingQuMa.nl. Volgt XIII-ee.

XII-el Johannes van Thillo [QuMa0037405] is geboren op 02-11-1921 in Essen-Hoek, zoon van Petrus Augustinus van Thillo [Quma0074007] en Rosalia Antonia Elisabeth Suijkerbuijk [QuMa0037404] (zie XI-cl). Johannes is overleden op 27-12-2007 in Kalmthout, 86 jaar oud. Johannes trouwde, 23 jaar oud, op 23-06-1945 in Essen met **Johanna Naenen**. Het kerkelijk huwelijk vond plaats op 23-06-1945.

XII-em Elisabeth Maria Suijkerbuijk [QuMa0037405] is geboren op 15-09-1937 in Essen, dochter van Ivo Johannes Franciscus Suijkerbuijk [QuMa0037404] (zie XI-cm) en Johanna Maria Verhulst [Quma0086605]. Elisabeth trouwde, 21 jaar oud, op 16-09-1958 in Essen met **Henri Alfons Marie Smout**.

XII-en Opvraagbaar via info@stichtingQuMa.nl, zoon van Petrus Buuron [QuMa0034405] en Rosalia Maria Cornelia Suijkerbuijk [QuMa0123806] (zie XI-cs). Hij trouwde met **Opvraagbaar via info@stichtingQuMa.nl**.

Kinderen van Opvraagbaar via info@stichtingQuMa.nl en Opvraagbaar via info@stichtingQuMa.nl:

1 Opvraagbaar via info@stichtingQuMa.nl. Volgt XIII-ef.
2 Opvraagbaar via info@stichtingQuMa.nl.

XII-eo Opvraagbaar via info@stichtingQuMa.nl, zoon van Gaston Petrus Suijkerbuijk [QuMa0123806] (zie XI-cv) en Johanna Maria Paenen. Hij:
(1) trouwde met **Opvraagbaar via info@stichtingQuMa.nl**. Zij is een dochter van Raymond Charles Joseph Scheire en Johanna Theodora Pittoors.
(2) trouwde met **Opvraagbaar via info@stichtingQuMa.nl**. Zij is een dochter van Jeanine Urbanie Marie Himschoot.

Kinderen van Opvraagbaar via info@stichtingQuMa.nl en Opvraagbaar via info@stichtingQuMa.nl (2):

1 Opvraagbaar via info@stichtingQuMa.nl.
2 Opvraagbaar via info@stichtingQuMa.nl.

XII-ep Maria Rita Alphonsina Suijkerbuijk [QuMa0123807] is geboren op 11-12-1952 in Kalmthout, dochter van Gaston Petrus Suijkerbuijk [QuMa0123806] (zie XI-cv) en Johanna Maria Paenen. Maria is overleden. Maria trouwde met **Opvraagbaar via info@stichtingQuMa.nl**.

XII-eq Susanna Adriana Dimphina Suijkerbuijk [Quma0074406] is geboren op 29-01-1941 in Kapellen, dochter van Adrianus Jacobus Suijkerbuijk [QuMa0157007] (zie XI-cx) en Adriana Susanna Catharina Danen [Quma0074405]. Susanna trouwde, 23 jaar oud, op 13-08-1964 in Eekeren met **Ludovicus van Oorschot**.

XII-er Johannes Josephus Suijkerbuijk [Quma0068007] is geboren op 29-07-1941 in Wouw, zoon van Adrianus Antonius Johannes Suijkerbuijk [QuMa0157007] (zie XI-cz) en Wilhelmina Jacoba Laurijssen [Quma0068006]. Johannes trouwde, 23 jaar oud, op 03-02-1965 in Kerkrade met **Anna Engelina Kouters**, 21 jaar oud. Anna is geboren op 11-

08-1943 in Valkenburg, dochter van Johannes Bernardus Kouters en Maria Catharina Huijveneers. Anna is overleden op 04-10-2001 in Roosendaal, 58 jaar oud.

Kind van Johannes en Anna:

1 **Opvraagbaar via info@stichtingQuMa.nl**.

XII-es Johanna Dimphna Suijkerbuijk [Quma0068007] is geboren op 17-08-1942 in Wouw, dochter van Adrianus Antonius Johannes Suijkerbuijk [QuMa0157007] (zie XI-cz) en Wilhelmina Jacoba Laurijssen [Quma0068006]. Johanna trouwde, 20 jaar oud, op 12-02-1963 in Roosendaal met **Marinus Maria Mol**, 20 of 21 jaar oud. Marinus is geboren in 1942.

XII-et Opvraagbaar via info@stichtingQuMa.nl, dochter van Adrianus Antonius Johannes Suijkerbuijk [QuMa0157007] (zie XI-cz) en Wilhelmina Jacoba Laurijssen [Quma0068006]. Zij trouwde met **Opvraagbaar via info@stichtingQuMa.nl**.

XII-eu Opvraagbaar via info@stichtingQuMa.nl, zoon van Adrianus Antonius Johannes Suijkerbuijk [QuMa0157007] (zie XI-cz) en Wilhelmina Jacoba Laurijssen [Quma0068006]. Hij trouwde met **Opvraagbaar via info@stichtingQuMa.nl**. Zij is een dochter van Johannes Cornelis Antonius van Hees en Jacoba Petronella Laurina Rovers.

Kinderen van Opvraagbaar via info@stichtingQuMa.nl en Opvraagbaar via info@stichtingQuMa.nl:

1 **Opvraagbaar via info@stichtingQuMa.nl**.
2 **Opvraagbaar via info@stichtingQuMa.nl**.

XII-ev Opvraagbaar via info@stichtingQuMa.nl, zoon van Adrianus Antonius Johannes Suijkerbuijk [QuMa0157007] (zie XI-cz) en Wilhelmina Jacoba Laurijssen [Quma0068006]. Hij trouwde met **Opvraagbaar via info@stichtingQuMa.nl**. Zij is een dochter van Eduard Guillaume Pocornie en Deborita Virginia Philipa.

Kinderen van Opvraagbaar via info@stichtingQuMa.nl en Opvraagbaar via info@stichtingQuMa.nl:

1 **Opvraagbaar via info@stichtingQuMa.nl**.
2 **Opvraagbaar via info@stichtingQuMa.nl**.
3 **Opvraagbaar via info@stichtingQuMa.nl**.

XII-ew Opvraagbaar via info@stichtingQuMa.nl, dochter van Adrianus Antonius Johannes Suijkerbuijk [QuMa0157007] (zie XI-cz) en Wilhelmina Jacoba Laurijssen [Quma0068006]. Zij trouwde met **Opvraagbaar via info@stichtingQuMa.nl**.

XII-ex Opvraagbaar via info@stichtingQuMa.nl, dochter van Adrianus Antonius Johannes Suijkerbuijk [QuMa0157007] (zie XI-cz) en Wilhelmina Jacoba Laurijssen [Quma0068006]. Zij trouwde met **Opvraagbaar via info@stichtingQuMa.nl**.

XII-ey Opvraagbaar via info@stichtingQuMa.nl, dochter van Adrianus Antonius Johannes Suijkerbuijk [QuMa0157007] (zie XI-cz) en Wilhelmina Jacoba Laurijssen [Quma0068006]. Zij trouwde met **Opvraagbaar via info@stichtingQuMa.nl**.

XII-ez Opvraagbaar via info@stichtingQuMa.nl, zoon van Adrianus Antonius Johannes Suijkerbuijk [QuMa0157007] (zie XI-cz) en Wilhelmina Jacoba Laurijssen [Quma0068006]. Hij trouwde met **Opvraagbaar via info@stichtingQuMa.nl**. Zij is een dochter van Cornelis Johannes Adrianus Maas [QuMa0019404] en Helena Maria Cornelia van den Berg [Quma0039205].

Kinderen van Opvraagbaar via info@stichtingQuMa.nl en Opvraagbaar via info@stichtingQuMa.nl:

1 Opvraagbaar via info@stichtingQuMa.nl.
2 Opvraagbaar via info@stichtingQuMa.nl.

XII-fa Opvraagbaar via info@stichtingQuMa.nl, dochter van Johannes Petrus Antonius Suijkerbuijk [QuMa0157007] (zie XI-da) en Angelina Isabella Johanna Nelen [Quma0064407]. Zij trouwde met **Opvraagbaar via info@stichtingQuMa.nl**.

XII-fb Opvraagbaar via info@stichtingQuMa.nl, dochter van Petrus Adrianus Cornelis Maria Suijkerbuijk [QuMa0157007] (zie XI-db) en Anna Clementina Apollonia Boogaert. Zij trouwde met **Opvraagbaar via info@stichtingQuMa.nl**.

XII-fc Opvraagbaar via info@stichtingQuMa.nl, dochter van Petrus Adrianus Cornelis Maria Suijkerbuijk [QuMa0157007] (zie XI-db) en Anna Clementina Apollonia Boogaert. Zij trouwde met **Opvraagbaar via info@stichtingQuMa.nl**.

XII-fd Opvraagbaar via info@stichtingQuMa.nl, zoon van Egidius Jacobus Johannes Suijkerbuijk [QuMa0157007] (zie XI-dc) en Virginia Petronella Maria van Agtmaal [Quma0089406]. Hij trouwde met **Opvraagbaar via info@stichtingQuMa.nl**. Zij is een dochter van Henri Jacques Gerardus Maria (Harry) Kools en Catharina Johanna Maria (Toos) Oerlemans [QuMa0135008].

Kinderen van Opvraagbaar via info@stichtingQuMa.nl en Opvraagbaar via info@stichtingQuMa.nl:

1 Opvraagbaar via info@stichtingQuMa.nl.
2 Opvraagbaar via info@stichtingQuMa.nl.

XII-fe Opvraagbaar via info@stichtingQuMa.nl, dochter van Egidius Jacobus Johannes Suijkerbuijk [QuMa0157007] (zie XI-dc) en Virginia Petronella Maria van Agtmaal [Quma0089406]. Zij trouwde met **Opvraagbaar via info@stichtingQuMa.nl**.

XII-ff Astrid Johanna Petronella Maria Lijmbach [QuMa0157008] is geboren op 13-01-1955 in Woensdrecht, dochter van Leonardus Wilhelmus Lijmbach en Petronella Maria Adriana Suijkerbuijk [QuMa0157007] (zie XI-dd). Astrid is overleden op 06-04-2010 in Woensdrecht, 55 jaar oud. Astrid trouwde met **Opvraagbaar via info@stichtingQuMa.nl**. Hij is een zoon van Petrus Johannes Theodorus Brooijmans [QuMa0495209] en Antonia Clasina de Weert [QuMa0033805]. Hij trouwde later met Opvraagbaar via info@stichtingQuMa.nl.

Kinderen van Astrid en Opvraagbaar via info@stichtingQuMa.nl:

1 Opvraagbaar via info@stichtingQuMa.nl. Volgt XIII-eg.
2 Opvraagbaar via info@stichtingQuMa.nl.
3 Opvraagbaar via info@stichtingQuMa.nl. Volgt XIII-eh.

4 Opvraagbaar via info@stichtingQuMa.nl. Volgt XIII-ei.

XII-fg Opvraagbaar via info@stichtingQuMa.nl, zoon van Petrus Johannes Suijkerbuijk [QuMa0157007] (zie XI-de) en Johanna Catharina van de Bergh [QuMa0158007]. Hij trouwde met **Opvraagbaar via info@stichtingQuMa.nl**. Zij is een dochter van Johannes (Jo) Bergs [Quma0041805] en Johanna Catharina (Joke) Adriaansen [Quma0088406].

Kind van Opvraagbaar via info@stichtingQuMa.nl en Opvraagbaar via info@stichtingQuMa.nl:

1 Opvraagbaar via info@stichtingQuMa.nl.

XII-fh Opvraagbaar via info@stichtingQuMa.nl, dochter van Petrus Johannes Suijkerbuijk [QuMa0157007] (zie XI-de) en Johanna Catharina van de Bergh [QuMa0158007]. Zij trouwde met **Opvraagbaar via info@stichtingQuMa.nl**.

XII-fi Opvraagbaar via info@stichtingQuMa.nl, dochter van Petrus Johannes Suijkerbuijk [QuMa0157007] (zie XI-de) en Johanna Catharina van de Bergh [QuMa0158007]. Zij trouwde met **Opvraagbaar via info@stichtingQuMa.nl**.

XII-fj Opvraagbaar via info@stichtingQuMa.nl, dochter van Petrus Johannes Suijkerbuijk [QuMa0157007] (zie XI-de) en Johanna Catharina van de Bergh [QuMa0158007]. Zij trouwde met **Opvraagbaar via info@stichtingQuMa.nl**.

XII-fk Petrus Johannes Baptist Goossens [QuMa0010403] is geboren op 26-08-1886 in Woensdrecht, zoon van Johannes Baptist Goossens [QuMa0010402] (zie XI-dr) en Maria Pieternel Adriaansen [Quma0041804]. Petrus trouwde, 21 jaar oud, op 27-11-1907 in Bergen op Zoom met **Johanna Lambrechts [Quma0083407]**, 18 jaar oud. Johanna is geboren op 11-01-1889 in Bergen op Zoom, dochter van Franciscus Lambrechts [Quma0086605] en Johanna Montré [Quma0083406].

Kinderen van Petrus en Johanna:

1 Johanna Goossens [QuMa0010404], geboren op 25-01-1908 in Bergen op Zoom. Johanna is overleden op 26-01-1908 in Bergen op Zoom, 1 dag oud.
2 Franciscus Baptist Goossens [QuMa0010404], geboren op 10-05-1909 in Bergen op Zoom. Franciscus is overleden op 11-05-1909 in Bergen op Zoom, 1 dag oud.
3 Franciscus Johannes Goossens [QuMa0010404], geboren op 05-08-1910 in Bergen op Zoom.
4 Johannes Baptist Goossens [QuMa0010404], geboren op 10-02-1912 in Bergen op Zoom.
5 Josephus Cornelis (Sjef) Goossens [QuMa0010404], geboren op 17-03-1913 in Bergen op Zoom. Volgt XIII-ej.
6 Adrianus Cornelis Goossens [QuMa0010404], geboren op 01-08-1914 in Bergen op Zoom.
7 Johanna Maria Goossens [QuMa0010404], geboren op 16-06-1916 in Bergen op Zoom.
8 Martinus Magdalena Goossens [QuMa0010404], geboren op 01-10-1919 in Bergen op Zoom.

9 Susanna Maria Goossens [QuMa0010404], geboren op 17-03-1921 in Bergen op Zoom.

XII-fl Susanna Catharina Goossens [QuMa0010403] is geboren op 19-05-1888 in Woensdrecht, dochter van Johannes Baptist Goossens [QuMa0010402] (zie XI-dr) en Maria Pieternel Adriaansen [Quma0041804]. Susanna is overleden op 17-06-1918, 30 jaar oud. Susanna trouwde, 14 jaar oud, op 07-04-1903 in Bergen op Zoom met **Johannes (Jan) Groffen [Quma0067006]**, 18 jaar oud. Jan is geboren op 14-10-1884 in Bergen op Zoom, zoon van Wilhelmus Groffen [Quma0067005] en Catharina Hopmans [QuMa0131605]. Van de geboorte is aangifte gedaan [bron: akte 364]. Jan is overleden op 09-06-1969 in Bergen op Zoom, 84 jaar oud. Van het overlijden is aangifte gedaan op 10-06-1969 [bron: akte 269]. Jan trouwde later op 06-02-1919 in Bergen op Zoom [bron: akte 10] met Adriana van Baal [QuMa0157006] (1884-1950).

Kinderen van Susanna en Jan:

1 Maria Catharina (Marie) Groffen [QuMa0010404], geboren op 19-07-1907 in Bergen op Zoom. Volgt XIII-ek.
2 Wilhelmus Groffen [QuMa0010404], geboren op 12-09-1908 in Bergen op Zoom. Volgt XIII-el.
3 Catharina Groffen [QuMa0010404], geboren op 02-08-1910 in Bergen op Zoom.
4 Johannes Baptist Wilhelmus Groffen [QuMa0010404], geboren op 03-01-1913 in Bergen op Zoom. Johannes is overleden op 08-09-1913 in Bergen op Zoom, 8 maanden oud.
5 Johannes Wilhelmus Groffen [QuMa0010404], geboren op 16-03-1914 in Bergen op Zoom. Volgt XIII-em.
6 Johanna Groffen [QuMa0010404], geboren op 19-07-1917 in Bergen op Zoom. Volgt XIII-en.

XII-fm Adriana Jacoba Maria Goossens [QuMa0010403] is geboren op 27-04-1908 in Bergen op Zoom, dochter van Johannes Baptist Goossens [QuMa0010402] (zie XI-dr) en Adriana Cornelia van den Bergh [QuMa0148106]. Adriana trouwde, 25 jaar oud, op 25-01-1934 in Bergen op Zoom met **Leonardus Luijsterburg [Quma0122008]**, 21 jaar oud. Leonardus is geboren op 24-02-1912 in Steenbergen, zoon van Marijnus Luijsterburg [Quma0122007] en Joanna Maria van Kaam [QuMa0126806].

Kinderen van Adriana en Leonardus:

1 Johannes Marinus Cornelia Luijsterburg [QuMa0010404], geboren op 30-05-1934 in Bergen op Zoom.
2 Opvraagbaar via info@stichtingQuMa.nl.

XII-fn Jacobus Tempelaars [QuMa0010403] is geboren op 09-08-1903 in Bergen op Zoom, zoon van Godefridus Tempelaars en Philomena Goossens [QuMa0010402] (zie XI-dt). Van de geboorte is aangifte gedaan [bron: akte 282]. Jacobus trouwde, 25 jaar oud, op 28-06-1929 in Bergen op Zoom met **Johanna Elisabeth Uijtdewilligen [Quma0067206]**, 24 jaar oud. Johanna is geboren op 30-12-1904 in Bergen op Zoom, dochter van Cornelis Franciscus Uijtdewilligen [QuMa0157805] en Johanna Rommers [Quma0067205].

Kinderen van Jacobus en Johanna:

1 Godefridus Tempelaars [QuMa0010404], geboren op 28-11-1930 in Bergen op Zoom.
2 Johanna Magdalena Tempelaars [QuMa0010404], geboren op 18-03-1932 in Bergen op Zoom.
3 Cornelis Franciscus Tempelaars [QuMa0010404], geboren op 31-07-1933 in Bergen op Zoom.
4 Philomena Christina Petronella Tempelaars [QuMa0010404], geboren op 20-07-1935 in Bergen op Zoom.
5 Opvraagbaar via info@stichtingQuMa.nl.

XII-fo Isabella Cornelia Tempelaars [QuMa0010403] is geboren op 01-10-1904 in Bergen op Zoom, dochter van Godefridus Tempelaars en Philomena Goossens [QuMa0010402] (zie XI-dt). Van de geboorte is aangifte gedaan op 03-10-1904 [bron: akte 336]. Isabella trouwde, 19 jaar oud, op 19-05-1924 in Bergen op Zoom [bron: akte 47] met **Christoffel van Bergen [Quma0085006]**, 24 jaar oud. Christoffel is geboren op 16-05-1900 in Wouw, zoon van Johannes van Bergen [Quma0085005] en Johanna Catharina Standers.

Kinderen van Isabella en Christoffel:

1 Johannes Godefridus van Bergen [Quma0010404], geboren op 24-10-1925 in Halsteren.
2 Philomena Johanna van Bergen [Quma0010404], geboren op 11-10-1926 in Halsteren.

XII-fp Adrianus Tempelaars [QuMa0010403] is geboren op 27-08-1905 in Bergen op Zoom, zoon van Godefridus Tempelaars en Philomena Goossens [QuMa0010402] (zie XI-dt). Van de geboorte is aangifte gedaan [bron: akte 299]. Adrianus trouwde, 27 jaar oud, op 24-08-1933 in Bergen op Zoom met **Cornelia Maria Hopmans [Quma0091405]**, 25 jaar oud. Cornelia is geboren op 17-09-1907 in Bergen op Zoom, dochter van Christianus Hopmans [QuMa0131605] en Johanna Cornelia Stok [Quma0091404]. Van de geboorte is aangifte gedaan [bron: akte 331].

XII-fq Cornelis Tempelaars [QuMa0010403] is geboren op 04-02-1910 in Bergen op Zoom, zoon van Godefridus Tempelaars en Philomena Goossens [QuMa0010402] (zie XI-dt). Cornelis trouwde, 27 jaar oud, op 25-11-1937 in Bergen op Zoom met **Jacoba van Geel [Quma0083406]**, 29 jaar oud. Jacoba is geboren op 07-06-1908 in Woensdrecht, dochter van Pieter Jan van Geel [Quma0083405] en Johanna van Oevelen [QuMa0297606].

XII-fr Johanna Goossens [QuMa0010403] is geboren op 17-08-1897 in Essen, dochter van Cornelis Goossens [QuMa0010402] (zie XI-du) en Mathilda Sebrechts [Quma0064405]. Van de geboorte is aangifte gedaan [bron: akte 103]. Johanna trouwde, 22 jaar oud, op 07-01-1920 in Kalmthoutsehoek (B) met **Johannes Jacobus Bruynseels [QuMa0282009]**, 25 jaar oud. Johannes is geboren op 06-07-1894 in Kalmthoutsehoek (B), zoon van Petrus Bruijnseels [QuMa0307206] en Maria Catharina van Agtmaal [QuMa0282008].

XII-fs Adrianus Goossens [QuMa0010403] is geboren op 03-03-1886 in Ossendrecht, zoon van Anthonius Goossens [QuMa0010402] (zie XI-dv) en Elisabeth Wircx. Adrianus is overleden op 13-06-1955 in Hoogerheide, 69 jaar oud. Van het overlijden is aangifte

gedaan [bron: akte 20]. Adrianus trouwde, 25 jaar oud, op 30-06-1911 in Woensdrecht [bron: akte 16] met **Philomena van Bruggen [QuMa0271606]**, 22 jaar oud. Philomena is geboren op 22-01-1889 in Woensdrecht, dochter van Adriaan van Bruggen [QuMa0271605] en Petronella de Vos. Van de geboorte is aangifte gedaan op 22-01-1889 [bron: akte 5]. Philomena is overleden op 07-02-1942 in Hoogerheide, 53 jaar oud.

Kinderen van Adrianus en Philomena:

1 Petronella Philomena Goossens [QuMa0010404], geboren op 31-08-1913 in Hoogerheide. Volgt XIII-eo.
2 Elisabeth Philomena Goossens [QuMa0010404], geboren op 15-02-1917 in Ossendrecht. Van de geboorte is aangifte gedaan op 16-02-1917 [bron: akte 14].
3 Franciscus Adrianus Goossens [QuMa0010404], geboren op 07-07-1921 in Ossendrecht. Van de geboorte is aangifte gedaan op 07-07-1921 [bron: akte 49].

XII-ft Petrus Johannes Franciscus Goossens [QuMa0010403] is geboren op 05-06-1889 in Ossendrecht, zoon van Anthonius Goossens [QuMa0010402] (zie XI-dv) en Elisabeth Wircx. Petrus is overleden op 22-02-1969 in Bergen op Zoom, 79 jaar oud. Hij is begraven op 25-02-1969 in Bergen op Zoom. Petrus trouwde, 20 jaar oud, op 04-11-1909 in Ossendrecht met **Anna Cornelia Sebrechts [QuMa0032205]**, 20 jaar oud. Anna is geboren op 23-10-1889 in Ossendrecht, dochter van Petrus Johannes Franciscus Sebrechts en Maria Elisabeth Bruijnseels [QuMa0032204]. Anna is overleden op 25-05-1975 in Bergen op Zoom, 85 jaar oud. Zij is begraven op 27-05-1975 in Bergen op Zoom.

Kinderen van Petrus en Anna:

1 Elisabeth Mathilda Goossens [QuMa0010404], geboren op 01-02-1910 in Ossendrecht. Volgt XIII-ep.
2 Elisabeth Maria Goossens [QuMa0010404], geboren op 17-04-1911 in Ossendrecht.
3 Adrianus Petrus Antonius Goossens [QuMa0010404], geboren op 04-09-1912 in Ossendrecht. Volgt XIII-eq.
4 Juliana Cornelia Goossens [QuMa0010404], geboren op 05-01-1914 in Ossendrecht. Volgt XIII-er.
5 Maria Goossens [QuMa0010404], geboren op 19-06-1915 in Ossendrecht.
6 Johannes Baptist Goossens [QuMa0010404], geboren op 17-04-1917 in Ossendrecht.

XII-fu Petrus Paulus Goossens [QuMa0010403] is geboren op 22-11-1891 in Ossendrecht, zoon van Anthonius Goossens [QuMa0010402] (zie XI-dv) en Elisabeth Wircx. Petrus is overleden op 16-08-1943 in Bergen op Zoom, 51 jaar oud. Van het overlijden is aangifte gedaan op 17-08-1943 [bron: Akte 250]. Petrus trouwde, 23 jaar oud, op 10-05-1915 in Woensdrecht [bron: akte 7] met **Anna Cornelia van Zunderd [Quma0083406]**, 23 of 24 jaar oud. Anna is geboren in 1891 in Woensdrecht, dochter van Adrianus Franciscus van Zunderd [QuMa1251209] en Johanna Pals [Quma0083405]. Anna is overleden op 11-09-1958 in Bergen op Zoom, 66 of 67 jaar oud. Van het overlijden is aangifte gedaan op 12-09-1958 [bron: akte 246].

Kinderen van Petrus en Anna:

1 Antonius Joannes Goossens [QuMa0010404], geboren op 17-09-1915 in Ossendrecht. Volgt XIII-es.

2 Elisabeth Adriana Goossens, geboren op 14-02-1918 in Ossendrecht. Volgt XIII-et.
3 Josina Adriana Goossens [QuMa0010404], geboren in 1920 in Selm (D). Volgt XIII-eu.
4 Cornelia Goossens [QuMa0010404], geboren in 1922 in Bodenschwingh (D). Volgt XIII-ev.
5 Philomena Geertruda Goossens [QuMa0010404], geboren in 1925 in Bergen op Zoom. Volgt XIII-ew.
6 Johannes Cornelius Goossens [QuMa0010404], geboren in 10-1926 in Bergen op Zoom. Van de geboorte is aangifte gedaan op 06-04-1927 [bron: akte 81]. Johannes is overleden op 05-04-1927 in Bergen op Zoom, 6 maanden oud.
7 Alfonsius Cornelis Goossens [QuMa0010404], geboren in 1928 in Bergen op Zoom. Volgt XIII-ex.

XII-fv Cornelis Goossens [QuMa0010403] is geboren op 23-04-1893 in Ossendrecht, zoon van Anthonius Goossens [QuMa0010402] (zie XI-dv) en Elisabeth Wircx. Cornelis trouwde, 20 jaar oud, op 30-08-1913 in Ossendrecht [bron: akte 16] met **Johanna Louisa Musters [QuMa0161607]**, 19 jaar oud. Johanna is geboren op 26-09-1893 in Ossendrecht, dochter van Johannes Baptist Musters [QuMa0161606] en Martina van Oosterbos [QuMa0299406]. Van de geboorte is aangifte gedaan [bron: akte 58].

Kinderen van Cornelis en Johanna:

1 Mathilda Antonia Goossens [QuMa0010404], geboren op 07-10-1914 in Ossendrecht. Mathilda is overleden op 09-10-1914 in Ossendrecht, 2 dagen oud.
2 Maria Mathilda Goossens [QuMa0010404], geboren op 04-09-1918 in Ossendrecht.
3 Maria Goossens [QuMa0010404], geboren op 04-09-1919 in Ossendrecht.

XII-fw Marinus van Overveld [QuMa0010403] is geboren op 06-08-1893 in Woensdrecht, zoon van Michael van Overveld [Quma0065005] en Anna Cornelia Goossens [QuMa0010402] (zie XI-dw). Marinus is overleden op 15-06-1961 in Haarlem, 67 jaar oud. Marinus trouwde met **Johanna Hertogs [Quma0086606]**. Johanna is geboren op 15-11-1897 in Woensdrecht, dochter van Johannes Hertogs [Quma0247607] en Anna Maria Catharina van Broekhoven [Quma0086605]. Johanna is overleden op 22-04-1975, 77 jaar oud.

Kinderen van Marinus en Johanna:

1 Michael Johan Anton van Overveld [QuMa0010404], geboren op 20-08-1920 in Breda.
2 Marinus van Overveld [QuMa0010404], geboren op 21-03-1923 in Haarlem. Marinus is overleden op 08-12-1944 in Bloemendaal, 21 jaar oud.

XII-fx Johanna van Overveld [QuMa0010403] is geboren op 25-09-1895 in Woensdrecht, dochter van Michael van Overveld [Quma0065005] en Anna Cornelia Goossens [QuMa0010402] (zie XI-dw). Johanna is overleden op 11-10-1982, 87 jaar oud. Johanna trouwde, 27 jaar oud, op 17-10-1922 in Woensdrecht met **Theodorus Hiel**, 30 jaar oud. Theodorus is geboren op 03-10-1892 in Hontenisse, zoon van Theodorus Hiel en Anna Catharina van Himst. Theodorus is overleden op 18-04-1971 in Breda, 78 jaar oud.

Kinderen van Johanna en Theodorus:

1 Theodorus Josephus Michael Hiel [QuMa0010404], geboren op 13-08-1923 in Breda. Volgt XIII-ey.
2 Michael Cornelis Maria Hiel [QuMa0010404], geboren op 28-10-1924 in Breda.
3 Gijsbertus Maria Hiel [QuMa0010404], geboren op 11-02-1926 in Breda.
4 Cornelia Theresia Anna Maria Hiel [QuMa0010404], geboren op 01-01-1928 in Breda. Cornelia is overleden op 27-05-2008 in Ridderkerk, 80 jaar oud.
5 Maria Alouisia Theresia Hiel [QuMa0010404], geboren op 19-01-1931 in Breda. Volgt XIII-ez.
6 Johanna Philomena Maria Hiel [QuMa0010404], geboren op 23-12-1932 in Breda.
7 Helena Catharina Cornelia Maria Hiel [QuMa0010404], geboren op 07-11-1935 in Breda.
8 Alouisius Maria Elisa Theodorus Hiel [QuMa0010404], geboren op 15-08-1938 in Breda. Volgt XIII-fa.

XII-fy Maria Helena van Overveld [QuMa0010403] is geboren op 13-04-1897 in Woensdrecht, dochter van Michael van Overveld [Quma0065005] en Anna Cornelia Goossens [QuMa0010402] (zie XI-dw). Maria is overleden op 15-07-1966 in Roosendaal, 69 jaar oud. Maria trouwde, 27 jaar oud, op 25-04-1924 in Woensdrecht met **Martinus Talboom [QuMa0166607]**, 29 jaar oud. Martinus is geboren op 06-10-1894 in Bergen op Zoom, zoon van Sebastianus Talboom [Quma0261006] en Dimphna Nuijten [QuMa0166606].

XII-fz Cornelis van Overveld [QuMa0010403] is geboren op 26-10-1899 in Woensdrecht, zoon van Michael van Overveld [Quma0065005] en Anna Cornelia Goossens [QuMa0010402] (zie XI-dw). Cornelis is overleden op 12-07-1985 in Halsteren, 85 jaar oud. Hij is begraven in Halsteren [bron: Id-21]. Cornelis trouwde, 23 jaar oud, op 04-09-1923 in Halsteren met **Adriana Catharina Adriaansen [QuMa0035805]**, 20 jaar oud. Adriana is geboren op 24-04-1903 in Halsteren, dochter van Marijn Adriaansen [QuMa0035804] en Catharina Goddrie [Quma0067006]. Van de geboorte is aangifte gedaan [bron: akte 35]. Adriana is overleden op 03-07-1981 in Halsteren, 78 jaar oud. Zij is begraven in Halsteren.

Kinderen van Cornelis en Adriana:

1 Michiel van Overveld [QuMa0010404], geboren op 01-03-1924 in Woensdrecht.
2 Doodgeboren Kind van Overveld [QuMa0010404], levenloos geboren kind, geboren op 30-06-1934 in Halsteren.
3 Catharina Cornelia van Overveld [QuMa0010404], geboren op 18-03-1936 in Halsteren. Volgt XIII-fb.
4 Opvraagbaar via info@stichtingQuMa.nl.

XII-ga Elisabeth Mathilda van Overveld [QuMa0010403] is geboren op 28-10-1901 in Woensdrecht, dochter van Michael van Overveld [Quma0065005] en Anna Cornelia Goossens [QuMa0010402] (zie XI-dw). Elisabeth is overleden op 10-07-1978 in Bergen op Zoom, 76 jaar oud. Elisabeth trouwde met **Petrus Cornelis Boshouwers [Quma0086605]**. Petrus is geboren op 20-03-1896 in Wouw, zoon van Jacobus Boshouwers [Quma0244205] en Maria Catharina Cools [Quma0086604]. Petrus is overleden op 17-09-1978 in Ossendrecht, 82 jaar oud.

Kind van Elisabeth en Petrus:

1 Jacobus Michael Boshouwers [QuMa0010404], geboren op 07-11-1922 in Woensdrecht.

XII-gb Petronella Goossens [QuMa0010403] is geboren op 08-10-1896 in Ossendrecht, dochter van Adrianus Goossens [QuMa0010402] (zie XI-dx) en Adriana Borremans [QuMa0980407]. Van de geboorte is aangifte gedaan [bron: akte 52]. Petronella is overleden op 04-11-1984 in Bergen op Zoom, 88 jaar oud. Zij is begraven op 08-11-1984 in Breda. Petronella trouwde, 24 jaar oud, op 22-07-1921 in Woensdrecht [bron: Akte 22] met **Ludovicus Goossens [QuMa0020804]**, 23 jaar oud. Ludovicus is geboren op 11-09-1897 in Woensdrecht, zoon van Adrianus Goossens [QuMa0020803] en Anna Catharina van de Sande [Quma0251305]. Van de geboorte is aangifte gedaan op 12-09-1897 [bron: akte 64].

Kind van Petronella en Ludovicus:

1 Adriana Petronella Goossens [QuMa0010404], geboren in 1925. Volgt XIII-fc.

XII-gc Johanna Goossens [QuMa0010403] is geboren op 14-09-1897 in Woensdrecht, dochter van Adrianus Goossens [QuMa0010402] (zie XI-dx) en Adriana Borremans [QuMa0980407]. Van de geboorte is aangifte gedaan [bron: akte 66]. Johanna trouwde, 23 jaar oud, op 22-07-1921 in Woensdrecht met **Wilhelmus Alphonsus Quick [Quma0058204]**, 28 jaar oud. Wilhelmus is geboren op 11-02-1893 in Woensdrecht, zoon van Marijn Quick [Quma0058203] en Maria Buijsen [QuMa0161606].

XII-gd Cornelis Goossens [QuMa0010403] is geboren op 13-09-1898 in Woensdrecht, zoon van Adrianus Goossens [QuMa0010402] (zie XI-dx) en Adriana Borremans [QuMa0980407]. Van de geboorte is aangifte gedaan [bron: akte 61]. Cornelis is overleden op 08-12-1964 in Bergen op Zoom, 66 jaar oud. Van het overlijden is aangifte gedaan [bron: akte 372]. Cornelis trouwde, 24 jaar oud, op 02-01-1923 in Woensdrecht [bron: akte 1] met **Johanna Mathilda Bastiaansen [Quma0088406]**, 23 jaar oud. Johanna is geboren op 29-09-1899 in Woensdrecht, dochter van Jacobus Bastiaansen [Quma0083406] en Maria Louisa (Maria) Senesel [Quma0088405]. Johanna is overleden op 29-05-1976 in Bergen op Zoom, 76 jaar oud.

XII-ge Cornelia Goossens [QuMa0010403] is geboren in 1902 in Gladbeck (D), dochter van Adrianus Goossens [QuMa0010402] (zie XI-dx) en Adriana Borremans [QuMa0980407]. Cornelia trouwde, 19 of 20 jaar oud, op 20-01-1922 in Woensdrecht [bron: akte 5] met **Alphonsus Cornelis van Zunderd [Quma0083406]**, 34 of 35 jaar oud. Alphonsus is geboren in 1887 in Woensdrecht, zoon van Adrianus Franciscus van Zunderd [QuMa1251209] en Johanna Pals [Quma0083405].

Kind van Cornelia en Alphonsus:

1 Johanna Adriana van Zunderd [QuMa0010404], geboren op 29-03-1922 in Woensdrecht. Van de geboorte is aangifte gedaan op 30-03-1922 [bron: akte 27].

XII-gf Katharina Goossens [QuMa0010403] is geboren op 08-07-1905 in Bruhl (D), dochter van Adrianus Goossens [QuMa0010402] (zie XI-dx) en Adriana Borremans [QuMa0980407]. Katharina trouwde, 19 jaar oud, op 23-01-1925 in Woensdrecht [bron:

akte 1] met **Adrianus de Greef [QuMa0159805]**, 21 jaar oud. Adrianus is geboren op 28-03-1903 in Woensdrecht, zoon van Petrus Xaverius de Greef [QuMa0331407] en Maria de Nijs [QuMa0159804].

Kinderen van Katharina en Adrianus:

1 Adriana Maria de Greef [QuMa0010404], geboren op 20-06-1925 in Woensdrecht. Adriana is overleden.
2 Adrianus Petrus de Greef [QuMa0010404], geboren op 24-04-1928 in Woensdrecht. Adrianus is overleden.
3 Petronella Louisa de Greef [QuMa0010404], geboren op 01-09-1929 in Woensdrecht. Petronella is overleden.

XII-gg Petronella Maria Goossens [QuMa0010403] is geboren op 19-10-1898 in Woensdrecht, dochter van Wilhelmus Goossens [QuMa0010402] (zie XI-dy) en Johanna Catharina Borremans [QuMa0980407]. Van de geboorte is aangifte gedaan [bron: akte 79]. Petronella is overleden op 27-06-1978 in Ossendrecht, 79 jaar oud. Petronella trouwde, 23 jaar oud, op 10-08-1922 in Gassel [bron: akte 7] met **Johannes Cornelis Kloeck [QuMa0495211]**, 24 jaar oud. Johannes is geboren op 05-12-1897 in Ossendrecht, zoon van Petrus Johannes Kloeck en Susanna Francisca van Veldhoven [QuMa0495210]. Van de geboorte is aangifte gedaan [bron: akte 84].

Kinderen van Petronella en Johannes:

1 Johanna Catharina Kloeck [QuMa0010404], geboren op 17-02-1923 in Ossendrecht. Volgt XIII-fd.
2 Willem Kloeck [QuMa0010404], geboren in 1925. Volgt XIII-fe.
3 Dijmphna Kloeck [QuMa0010404], geboren in 1926. Volgt XIII-ff.

XII-gh Cornelia Goossens [QuMa0010403] is geboren op 17-04-1907 in Steenbergen, dochter van Wilhelmus Goossens [QuMa0010402] (zie XI-dy) en Johanna Catharina Borremans [QuMa0980407]. Van het overlijden is aangifte gedaan [bron: akte 80]. Cornelia trouwde, 21 jaar oud, op 11-02-1929 in Woensdrecht [bron: akte 5] met **Franciscus Cloots**, 22 of 23 jaar oud. Franciscus is geboren in 1906 in Ossendrecht, zoon van Johannes Cornelis Cloots en Anna Julia Godefrida Carpentier.

XII-gi Petronella Johanna Goossens [QuMa0010403] is geboren op 07-01-1904 in Huijbergen, dochter van Petrus Johannes Goossens [QuMa0010402] (zie XI-dz) en Bernardina Agatha Mens. Petronella is overleden op 02-02-1958 in Bergen op Zoom, 54 jaar oud. Zij is begraven in Huijbergen. Petronella trouwde, 21 jaar oud, op 12-05-1925 met **Petrus Johannes Dingemans [QuMa0032205]**, 26 jaar oud. Petrus is geboren op 19-07-1898 in Woensdrecht, zoon van Jacobus Andreas Dingemans [QuMa0032204] en Antonetta van den Bergh [Quma0247606].

XII-gj Cornelis Goossens [QuMa0010403] is geboren op 20-12-1905 in Huijbergen, zoon van Petrus Johannes Goossens [QuMa0010402] (zie XI-dz) en Bernardina Agatha Mens. Cornelis is overleden op 07-04-1986 in Huijbergen, 80 jaar oud. Cornelis trouwde met **Maria Ludovica Dingemans [QuMa0032205]**. Maria is geboren op 26-12-1903 in Woensdrecht, dochter van Jacobus Andreas Dingemans [QuMa0032204] en Antonetta van den Bergh [Quma0247606]. Van de geboorte is aangifte gedaan [bron: akte 155]. Maria is overleden op 10-12-1982 in Huijbergen, 78 jaar oud.

XII-gk Franciscus Cornelis Goossens [QuMa0010403] is geboren op 22-02-1914 in Huijbergen, zoon van Petrus Johannes Goossens [QuMa0010402] (zie XI-dz) en Bernardina Agatha Mens. Franciscus trouwde, 22 jaar oud, op 08-05-1936 in Ossendrecht [bron: akte 7] met **Petronella Philomena Goossens [QuMa0010404]**, 22 jaar oud. Zie XIII-eo voor persoonsgegevens van Petronella.

XII-gl Catharina Goossens [QuMa0010403] is geboren op 25-03-1915 in Huijbergen, dochter van Petrus Johannes Goossens [QuMa0010402] (zie XI-dz) en Bernardina Agatha Mens. Catharina is overleden op 08-02-1989 in Huijbergen, 73 jaar oud. Catharina trouwde met **Johannes Adrianus Verbraak [QuMa0124607]**. Johannes is geboren op 18-03-1912 in Roosendaal, zoon van Antonius Verbraak [QuMa0128407] en Petronella van den Broek [QuMa0124606]. Johannes is overleden op 30-06-1983 in Huijbergen, 71 jaar oud. Hij is begraven op 05-07-1983 in Huijbergen.

XII-gm Sebastianus Schuurbiers [QuMa0010403] is geboren op 23-07-1898 in Ronsdorf (D), zoon van Petrus Johannes Schuurbiers [Quma0085005] en Maria Helena Goossens [QuMa0010402] (zie XI-ea). Sebastianus is overleden op 19-01-1981 in Bergen op Zoom, 82 jaar oud. Hij is begraven op 22-01-1981 in Hoogerheide. Sebastianus trouwde, 29 jaar oud, op 24-04-1928 in Woensdrecht met **Louisa Cornelia de Vreng [QuMa0021004]**, 25 jaar oud. Zie XII-it voor persoonsgegevens van Louisa.

Kinderen van Sebastianus en Louisa:

1 Johanna Catharina Schuurbiers [QuMa0010404], geboren op 24-10-1929 in Woensdrecht.
2 Helena Maria Schuurbiers [QuMa0010404], geboren op 13-05-1939 in Woensdrecht. Volgt XIII-fg.
3 Franciscus Johannes Schuurbiers [QuMa0010404], geboren op 10-11-1940 in Woensdrecht. Volgt XIII-fh.

XII-gn Johannes Franciscus Schuurbiers [QuMa0010403] is geboren op 01-08-1899 in Brühl (D), zoon van Petrus Johannes Schuurbiers [Quma0085005] en Maria Helena Goossens [QuMa0010402] (zie XI-ea). Johannes is overleden op 19-07-1989 in Huijbergen, 89 jaar oud. Hij is begraven op 22-07-1989 in Hoogerheide. Johannes trouwde, 25 jaar oud, op 28-05-1925 in Woensdrecht met **Elisabeth Pals [QuMa0042805]**, 27 jaar oud. Elisabeth is geboren op 16-11-1897 in Woensdrecht, dochter van Johannes Baptist Pals [QuMa0042804] en Anna Cornelia Hazen [QuMa0495207]. Van de geboorte is aangifte gedaan [bron: akte 98]. Elisabeth is overleden op 24-02-1986 in Huijbergen, 88 jaar oud. Zij is begraven op 26-02-1986 in Hoogerheide.

Kinderen van Johannes en Elisabeth:

1 Petrus Cornelis (Piet) Schuurbiers [QuMa0010404], geboren op 28-05-1926 in Woensdrecht. Volgt XIII-fi.
2 Johannes Leonardus (Wannes) Schuurbiers [QuMa0010404], geboren op 26-01-1929 in Hoogerheide. Volgt XIII-fj.
3 Sebastianus Marinus Schuurbiers [QuMa0010404], geboren op 04-12-1932 in Woensdrecht. Sebastianus is overleden op 11-12-1932 in Woensdrecht, 7 dagen oud.
4 Adrianus Antonius Schuurbiers [QuMa0010404], geboren op 02-04-1936 in Woensdrecht. Volgt XIII-fk.

XII-go Sidonia Schuurbiers [QuMa0010403] is geboren op 23-02-1904 in Keulen (D), dochter van Petrus Johannes Schuurbiers [Quma0085005] en Maria Helena Goossens [QuMa0010402] (zie XI-ea). Sidonia is overleden op 03-08-1991, 87 jaar oud. Sidonia trouwde, 23 jaar oud, op 21-02-1928 met **Petrus Hoeks [QuMa0021004]**, 25 jaar oud. Zie XII-hx voor persoonsgegevens van Petrus.

Kinderen van Sidonia en Petrus:

1 Helena Jacoba Hoeks [QuMa0010404], geboren op 25-08-1929 in Rotterdam. Helena is overleden op 12-07-2005 in New Jersey (USA), 75 jaar oud.
2 Maria Pieternella Hoeks [QuMa0010404], geboren op 13-04-1933 in Rotterdam. Volgt XIII-fl.

XII-gp Elisabeth Schuurbiers [QuMa0010403] is geboren op 29-07-1907 in Homberg (D), dochter van Petrus Johannes Schuurbiers [Quma0085005] en Maria Helena Goossens [QuMa0010402] (zie XI-ea). Elisabeth is overleden op 02-05-1972 in Bergen op Zoom, 64 jaar oud. Zij is begraven op 05-05-1972 in Hoogerheide. Elisabeth trouwde, 26 jaar oud, op 13-09-1933 in Ossendrecht met **Petrus Cornelis Huijgens**, 24 jaar oud. Petrus is geboren op 18-07-1909 in Borbeeck (B). Petrus is overleden op 15-04-1999 in Hoogerheide, 89 jaar oud. Hij is begraven op 19-04-1999 in Bergen op Zoom.

XII-gq Maria Elisabeth Schuurbiers [QuMa0010403] is geboren op 11-06-1910 in Woensdrecht, dochter van Petrus Johannes Schuurbiers [Quma0085005] en Maria Helena Goossens [QuMa0010402] (zie XI-ea). Maria is overleden op 31-08-1996 in Hoogerheide, 86 jaar oud. Zij is begraven op 03-09-1996 in Hoogerheide. Maria trouwde, 28 jaar oud, op 28-09-1938 in Woensdrecht met **Constantinus Wilhelmus Simons [QuMa0153006]**, 31 jaar oud. Constantinus is geboren op 19-09-1907 in Ossendrecht, zoon van Wilhelmus Simons [QuMa0153005] en Maria van Veldhoven [QuMa0578207]. Constantinus is overleden op 22-09-1981 in Bergen op Zoom, 74 jaar oud. Hij is begraven op 26-09-1981 in Hoogerheide.

Kinderen van Maria en Constantinus:

1 Helena Wilhelmina Maria Simons [QuMa0010404], geboren op 03-11-1943 in Ossendrecht. Volgt XIII-fm.
2 Opvraagbaar via info@stichtingQuMa.nl. Volgt XIII-fn.
3 Sidonia Antonia Maria Simons [QuMa0010404], geboren op 02-02-1949 in Ossendrecht. Volgt XIII-fo.

XII-gr Petrus Alphonsus Schuurbiers [QuMa0010403] is geboren op 27-01-1913 in Woensdrecht, zoon van Petrus Johannes Schuurbiers [Quma0085005] en Maria Helena Goossens [QuMa0010402] (zie XI-ea). Petrus is overleden op 11-10-1982 in Hoogerheide, 69 jaar oud. Hij is begraven op 14-10-1982 in Hoogerheide. Petrus trouwde, 29 jaar oud, op 30-06-1942 met **Catharina Petronella van Hoek**, 29 jaar oud. Catharina is geboren op 09-08-1912 in Ossendrecht, dochter van Petrus van Hoek en Elisabeth de Brie. Van de geboorte is aangifte gedaan [bron: akte 65]. Catharina is overleden op 06-03-1989 in Hoogerheide, 76 jaar oud. Zij is begraven op 10-03-1989 in Breda.

Kinderen van Petrus en Catharina:

1 Petrus Leonardus Schuurbiers [QuMa0010404], geboren op 10-03-1946 in Woensdrecht. Volgt XIII-fp.
2 Sidonia Louisa Maria Schuurbiers [QuMa0010404], geboren op 13-10-1951 in Woensdrecht. Volgt XIII-fq.

XII-gs Adriana Paulina Schuurbiers [QuMa0010403] is geboren op 08-03-1914 in Woensdrecht, dochter van Petrus Johannes Schuurbiers [Quma0085005] en Maria Helena Goossens [QuMa0010402] (zie XI-ea). Adriana is overleden op 31-07-1992 in Putte, 78 jaar oud. Adriana trouwde, 25 jaar oud, op 17-01-1940 in Woensdrecht met **Johannes Constantius Hendrickx**, 27 jaar oud. Johannes is geboren op 09-01-1913 in Ossendrecht, zoon van Cornelis Hendrickx en Maria Elisabeth van den Bogaert. Johannes is overleden op 30-01-1986 in Putte, 73 jaar oud.

Kinderen van Adriana en Johannes:

1 Cornelius Antonius Leonardus Hendrickx [QuMa0010404], geboren op 26-07-1940 in Ossendrecht. Volgt XIII-fr.
2 Opvraagbaar via info@stichtingQuMa.nl. Volgt XIII-fs.
3 Opvraagbaar via info@stichtingQuMa.nl. Volgt XIII-ft.

XII-gt Johanna Catharina Schuurbiers [QuMa0010403] is geboren op 11-07-1920 in Woensdrecht, dochter van Petrus Johannes Schuurbiers [Quma0085005] en Maria Helena Goossens [QuMa0010402] (zie XI-ea). Johanna is overleden op 21-05-2010 in Bergen op Zoom, 89 jaar oud. Zij is begraven op 25-05-2010 in Bergen op Zoom. Johanna trouwde, 20 jaar oud, op 04-02-1941 in Woensdrecht met **Petrus Cornelis Dekkers [Quma0085206]**, 25 jaar oud. Petrus is geboren op 28-07-1915 in Ossendrecht, zoon van Cornelis Dekkers [Quma0310206] en Johanna Catharina Wils [Quma0085205]. Van de geboorte is aangifte gedaan [bron: akte 76]. Petrus is overleden op 20-04-1998 in Bergen op Zoom, 82 jaar oud. Hij is begraven op 25-04-1998 in Bergen op Zoom.

Kinderen van Johanna en Petrus:

1 Johanna C. Dekkers [QuMa0010404], geboren in 1936. Volgt XIII-fu.
2 Opvraagbaar via info@stichtingQuMa.nl. Volgt XIII-fv.

XII-gu Franciscus Cornelis Konings [QuMa0010403] is geboren op 07-03-1908 in Woensdrecht, zoon van Johannes Cornelis Konings [Quma0076406] en Sidonia Maria Goossens [QuMa0010402] (zie XI-ec). Van de geboorte is aangifte gedaan [bron: akte 18]. Franciscus is overleden op 09-06-1975 in Hoogerheide, 67 jaar oud. Hij is begraven op 13-06-1975 in Hoogerheide. Franciscus trouwde, 26 jaar oud, op 06-06-1934 in Ossendrecht [bron: akte 17] met **Dimphena Maria Bolders**, 23 jaar oud. Dimphena is geboren op 11-11-1910 in Ossendrecht, dochter van Josephus Antonius Bolders [Quma0247808] en Elisabeth Pals [Quma0083406].

Kinderen van Franciscus en Dimphena:

1 Opvraagbaar via info@stichtingQuMa.nl. Volgt XIII-fw.
2 J.S. Konings [QuMa0010404]. Volgt XIII-fx.
3 Elisabeth Cornelia Konings [QuMa0010404], geboren in 1936 in Woensdrecht. Elisabeth is overleden op 11-10-1939 in Woensdrecht, 2 of 3 jaar oud.

XII-gv Helena Maria Konings [QuMa0010403] is geboren op 27-10-1913 in Woensdrecht, dochter van Johannes Cornelis Konings [Quma0076406] en Sidonia Maria Goossens [QuMa0010402] (zie XI-ec). Van de geboorte is aangifte gedaan [bron: akte 122]. Helena is overleden op 01-02-1987 in Bergen op Zoom Lievensberg ziekenhuis, 73 jaar oud. Zij is begraven op 05-02-1987 in Hoogerheide. Helena trouwde, 27 jaar oud, op 06-10-1941 in Woensdrecht [bron: akte 38] met **Adrianus Petrus Jacobus Borremans [QuMa0021004]**, 29 of 30 jaar oud. Zie XII-iw voor persoonsgegevens van Adrianus.

XII-gw Cornelia Maria van den Bergh [QuMa0005202] is geboren op 03-05-1904 in Huijbergen, dochter van Cornelius van den Bergh [Quma0076405] en Petronella Goossens [QuMa0005201] (zie XI-ed). Cornelia is overleden op 26-05-1962 in Kalmthoutsehoek (B), 58 jaar oud. Cornelia trouwde, 21 jaar oud, op 24-04-1926 met **Johannes Jacobus de Laat [QuMa0130606]**, 26 jaar oud. Johannes is geboren op 16-04-1900 in Essen-Hoek, zoon van Johannes Josephus de Laat [QuMa0244806] en Johanna Cornelia van Thillo [QuMa0130605]. Johannes is overleden op 31-08-1974 in Essen, 74 jaar oud.

Kind van Cornelia uit onbekende relatie:

1 Petrus Cornelis van den Bergh [QuMa0005203], geboren op 19-07-1925 in Huijbergen.

Kind van Cornelia en Johannes:

2 Josephus Johannes de Laat [QuMa0005203], geboren op 13-03-1928 in Essen-Hoek. Volgt XIII-fy.

XII-gx Adriana Petronella van den Bergh [QuMa0005202] is geboren op 11-02-1907 in Huijbergen, dochter van Cornelius van den Bergh [Quma0076405] en Petronella Goossens [QuMa0005201] (zie XI-ed). Adriana is overleden op 07-11-1982 in Huijbergen, 75 jaar oud. Zij is begraven in Wouwse Plantage. Adriana trouwde, 19 jaar oud, op 09-10-1926 in Huijbergen met **Antonius Verbraak [Quma0093605]**, 20 jaar oud. Antonius is geboren op 16-10-1905 in Essen, zoon van Johannes Jacobus Verbraak [Quma0093604] en Joanna Cornelia de Laat [QuMa0244806]. Antonius is overleden op 23-02-1969 in Wouwse Plantage, 63 jaar oud.

Kinderen van Adriana en Antonius:

1 Johannes Jacobus Verbraak [QuMa0005203], geboren op 15-02-1927 in Huijbergen.
2 Cornelis Franciscus Verbraak [QuMa0005203], geboren op 07-01-1929 in Huijbergen. Volgt XIII-fz.
3 Josephus Johannes (Jos) Verbraak [QuMa0005203], geboren op 08-08-1930 in Wouw. Volgt XIII-ga.
4 Gerardus Verbraak [QuMa0005203], geboren op 25-08-1931 in Wouw.
5 Opvraagbaar via info@stichtingQuMa.nl.
6 Opvraagbaar via info@stichtingQuMa.nl. Volgt XIII-gb.
7 Opvraagbaar via info@stichtingQuMa.nl.

XII-gy Louisa Maria van den Bergh [QuMa0005202] is geboren op 19-09-1909 in Huijbergen, dochter van Cornelius van den Bergh [Quma0076405] en Petronella

Goossens [QuMa0005201] (zie XI-ed). Louisa trouwde met **Cornelis Konings [QuMa0011603]**. Cornelis is geboren op 13-06-1905 in Roosendaal, zoon van Adrianus Konings [QuMa0011602] en Adriana van Nispen [QuMa0128407].

Kind van Louisa en Cornelis:

1 Petronella Adriana Konings [QuMa0005203], geboren op 20-05-1933 in Bergen op Zoom.

XII-gz Petrus Josephus Goossens [QuMa0005202] is geboren op 20-04-1912 in Huijbergen, zoon van Adrianus Goossens [QuMa0005201] (zie XI-ee) en Maria Cornelia Mangelaars [Quma0061205]. Petrus is overleden op 12-07-1989 in Putte, 77 jaar oud. Petrus trouwde met **Maria Antonia Elisabeth van Thillo [QuMa0021605]**. Maria is geboren op 01-06-1918 in Kalmthoutsehoek (B), dochter van Aloisius Josephus van Thillo [QuMa0037404] en Maria Catharina Veraart [QuMa0021604]. Maria is overleden op 07-08-1994 in Huijbergen, 76 jaar oud.

XII-ha Helena Antonia Goossens [QuMa0005202] is geboren op 25-06-1929 in Huijbergen, dochter van Adrianus Goossens [QuMa0005201] (zie XI-ee) en Maria Cornelia Mangelaars [Quma0061205]. Helena is overleden op 28-07-2018 in Huijbergen, 89 jaar oud. Helena trouwde met **Antonius Raats**.

XII-hb Anna Cornelia Goossens [QuMa0002601] is geboren op 29-09-1910 in Wouw, dochter van Petrus Goossens [QuMa0002600] (zie XI-ef) en Elizabeth Huberdina Buijens [QuMa0002700]. Van de geboorte is aangifte gedaan op 29-09-1910 [bron: akte 107]. Anna is overleden op 02-01-1989 in Roosendaal, 78 jaar oud. Anna trouwde, 22 jaar oud, op 26-05-1933 in Wouw [bron: akte 21] met **Antonius Johannes Schraauwen [Quma0039606]**, 23 jaar oud. Antonius is geboren op 23-07-1909 in Roosendaal, zoon van Cornelis Schraauwen [Quma0039605] en Maria van Nassauw [Quma0039605]. Van de geboorte is aangifte gedaan [bron: akte 330]. Antonius is overleden op 22-12-1983 in Breda, 74 jaar oud.

XII-hc Josephus Franciscus Goossens [QuMa0002601] is geboren op 30-12-1911 in Wouw, zoon van Petrus Goossens [QuMa0002600] (zie XI-ef) en Elizabeth Huberdina Buijens [QuMa0002700]. Van de geboorte is aangifte gedaan op 01-01-1912 [bron: akte 1]. Josephus is overleden op 14-11-1987 in Roosendaal, 75 jaar oud. Hij is begraven in De Heen. Josephus trouwde, 29 jaar oud, op 15-05-1941 in Wouw [bron: akte 14] met **Dimphna Cornelia Konings [Quma0062206]**, 22 jaar oud. Dimphna is geboren op 05-03-1919 in Wouwse Plantage, dochter van Adrianus Konings [Quma0062205] en Anna Cornelia van Sande [Quma0079605]. Dimphna is overleden op 17-12-1995 in Steenbergen, 76 jaar oud. Zij is begraven in De Heen.

Kinderen van Josephus en Dimphna:

1 Cornelia (Cor) Goossens [QuMa0002602], geboren in 1932.
2 Petrus Goossens [QuMa0002602], geboren in 1934. Volgt XIII-gc.

19 Goossens Arjaan & Marie N.N.

XII-hd Adrianus Cornelis (Arjaan) Goossens [QuMa0002601] (afb. 19) is geboren op 21-09-1913 in Wouw, zoon van Petrus Goossens [QuMa0002600] (zie XI-ef) en Elizabeth Huberdina Buijens [QuMa0002700]. Van de geboorte is aangifte gedaan op 22-09-1913 [bron: akte 109]. Arjaan is overleden op 16-01-1995 in Wouwse Plantage, 81 jaar oud. Hij is begraven op 19-01-1995 in Wouw. Arjaan trouwde, minstens 46 jaar oud, na 1959 met **Maria Cornelia (Marie) Nelen [QuMa0023604]**, minstens 40 jaar oud. Marie is geboren op 27-12-1919 in Wouwse Plantage, dochter van Adrianus Cornelis Nelen [Quma0039404] en Johanna van Hees [QuMa0023603]. Marie is overleden op 10-03-1991 in Bergen op Zoom, 71 jaar oud. Zij is begraven in Wouw. Marie trouwde voorheen met Adrianus Verbocht [Quma0061805] (1911-1959), zie XII-lh.

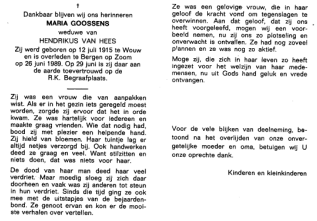

†

Dankbaar blijven wij ons herinneren
MARIA GOOSSENS
weduwe van
HENDRIKUS VAN HEES
Zij werd geboren op 12 juli 1915 te Wouw
en is overleden te Bergen op Zoom
op 26 juni 1989. Op 29 juni is zij daar aan
de aarde toevertrouwd op de
R.K. Begraafplaats.

Zij was een vrouw die van aanpakken wist. Als er in het gezin iets geregeld moest worden, zorgde zij ervoor dat het in orde kwam. Ze was hartelijk voor iedereen en maakte graag vrienden. Wie dat nodig had, bood zij met plezier een helpende hand. Zij hield van bloemen. Haar tuintje lag er altijd netjes verzorgd bij. Ook handwerken deed ze graag en veel. Want stilzitten en niets doen, dat was niets voor haar.

De dood van haar man deed haar veel verdriet. Maar moedig sloeg zij zich daar doorheen en vaak was zij anderen tot steun in hun verdriet. Sinds die tijd ging ze ook mee met de uitstapjes van de bejaardenbond. Ze genoot ervan en kon er de mooiste verhalen over vertellen.

Ze was een gelovige vrouw, die in haar geloof de kracht vond om tegenslagen te overwinnen. Aan dat geloof, dat zij ons heeft voorgeleefd, mogen wij een voorbeeld nemen, nu zij ons zo plotseling en onverwacht is ontvallen. Ze had nog zoveel plannen en ze was nog zo actief.

Moge zij, die zich in haar leven zo heeft ingezet voor het welzijn van haar medemensen, nu uit Gods hand geluk en vrede ontvangen.

Voor de vele blijken van deelneming, betoond na het overlijden van onze onvergetelijke moeder en oma, betuigen wij U onze oprechte dank.

Kinderen en kleinkinderen

20 Goossens Maria 12-07-1915 (bidprentje)

XII-he Maria (Marie) Goossens [QuMa0002601] (afb. 20) is geboren op 12-07-1915 in Wouw, dochter van Petrus Goossens [QuMa0002600] (zie XI-ef) en Elizabeth Huberdina Buijens [QuMa0002700]. Van de geboorte is aangifte gedaan [bron: akte 73]. Marie is overleden op 26-06-1989 in Bergen op Zoom, 73 jaar oud. Zij is begraven op 29-06-1989 in Bergen op Zoom.

Betrokken bij:
getuige doop Jan Raats (1927-2018)
getuige doop Toon Goossens (1924-1981) [zie XII-hi] [zus]

Marie trouwde, 30 jaar oud, op 19-07-1945 in Wouw [bron: akte 39] met **Hendrikus (Rikus) van Hees [QuMa0018804]**, 32 jaar oud. Rikus is geboren op 12-06-1913 in Steenbergen, zoon van Marinus van Hees [QuMa0018803] en Anna Catharina Gorissen [Quma0064405]. Rikus is overleden op 12-04-1981 in Breda, 67 jaar oud.

Kind van Marie en Rikus:

1 Opvraagbaar via info@stichtingQuMa.nl. Volgt XIII-gd.

XII-hf Johannes Adrianus (Jan) Goossens [QuMa0002601] is geboren op 30-05-1917 in Wouw, zoon van Petrus Goossens [QuMa0002600] (zie XI-ef) en Elizabeth Huberdina Buijens [QuMa0002700]. Van de geboorte is aangifte gedaan op 30-05-1917 [bron: akte 67]. Jan is overleden op 29-01-1985 in Heerle, 67 jaar oud. Jan trouwde, 29 jaar oud, op 06-06-1946 in Wouw [bron: akte 20] met **Suzanna Catharina Elst [Quma0042605]**, 24

jaar oud. Suzanna is geboren op 15-01-1922 in Wouw, dochter van Gerardus Elst [QuMa0129007] en Johanna van der Vliet [Quma0042604]. Van de geboorte is aangifte gedaan [bron: akte 6].

Kind van Jan en Suzanna:

1 Opvraagbaar via info@stichtingQuMa.nl. Volgt XIII-ge.

XII-hg Maria Cornelia Goossens [QuMa0002601] is geboren op 04-04-1919 in Wouw, dochter van Petrus Goossens [QuMa0002600] (zie XI-ef) en Elizabeth Huberdina Buijens [QuMa0002700]. Van de geboorte is aangifte gedaan op 05-04-1919 [bron: akte 41]. Maria is overleden op 10-10-2007 in Roosendaal, 88 jaar oud. Maria trouwde, 26 jaar oud, op 21-06-1945 in Wouw [bron: akte 31] met **Jacobus Maas [Quma0075606]**, 28 jaar oud. Jacobus is geboren op 27-08-1916 in Wouwse Plantage, zoon van Jacobus (Jac) Maas [Quma0075605] en Catharina (Trien) Sebregts [Quma0094204]. Hij is gedoopt op 27-08-1916 in Wouwse Plantage. Jacobus is overleden op 16-01-2005 in Wouwse Plantage, 88 jaar oud.

Kinderen van Maria en Jacobus:

1 Opvraagbaar via info@stichtingQuMa.nl. Volgt XIII-gf.
2 Josephus Cornelia Maria Maas [QuMa0002602], geboren op 16-07-1948 in Wouwse Plantage. Volgt XIII-gg.
3 Opvraagbaar via info@stichtingQuMa.nl. Volgt XIII-gh.
4 Opvraagbaar via info@stichtingQuMa.nl. Volgt XIII-gi.
5 Opvraagbaar via info@stichtingQuMa.nl.
6 Opvraagbaar via info@stichtingQuMa.nl. Volgt XIII-gj.
7 Opvraagbaar via info@stichtingQuMa.nl. Volgt XIII-gk.
8 Opvraagbaar via info@stichtingQuMa.nl. Volgt XIII-gl.

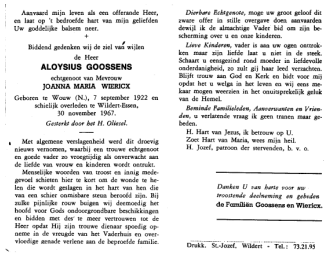

Aanvaard mijn leven als een offerande Heer, en laat op 't bedroefde hart van mijn geliefden Uw goddelijke balsem neer.
+
Bidden gedenken wij de ziel van wijlen
de Heer
ALOYSIUS GOOSSENS
echtgenoot van Mevrouw
JOANNA MARIA WIERICX
Geboren te Wouw (N.), 7 september 1922 en schielijk overleden te Wildert-Essen, 30 november 1967.
Gesterkt door het H. Oliënsel.

Met algemene verslagenheid werd dit droevig nieuws vernomen, waarbij een trouwe echtgenoot en goede vader zo voortijdig als onverwacht aan de liefde van vrouw en kinderen wordt ontrukt.
Menselijke woorden van troost en innig medegevoel schieten hier te kort om de wonde te helen die wordt geslagen in het hart van hen die van een schier onmisbare steun beroofd zijn. Bij zulke pijnlijke rouw buigen wij deemoedig her hoofd voor Gods ondoorgronddbare beschikkingen en bidden met den te meer vertrouwen tot de Heer opdat Hij zijn trouwe dienaar spoedig opnieme in de vreugde van het Vaderhuis en overvloedige zegende verlene aan de bedroefde familie.

Dierbare Echtgenote, moge uw groot geloof dit zware offer in stille overgave doen aanvaarden dewijl ik de almachtige Vader bid om zijn bescherming over u en onze kinderen.
Lieve Kinderen, vader is aan uw zijde ontrukken maar zijn liefde laat u niet in de steek. Schaart u eensgezind rond moeder in liefdevolle onderdanigheid, zo zult gij haar leed verzachten. Blijft trouw aan God en Kerk en bidt voor mij opdat het u welgaa in het leven en wij eens meekaar mogen weerzien in het onuitsprekelijk geluk van de Hemel.
Beminde Familieleden, Aanverwanten en Vrienden, u verlangde vraag ik geen tranen maar gebeden.
H. Hart van Jezus, ik betrouw op U.
Zoet Hart van Maria, wees mijn heil.
H. Jozef, patroon der stervenden, b. v. o.

Danken U van harte voor uw troostende deelneming en gebeden
de Familiën Goossens en Wiericx.

Drukk. St.-Jozef, Wildert - Tel.: 73.21.93

21 Goossens Aloysius 07-09-1922 (bidprentje)

XII-hh Aloijsius (Louis) Goossens [QuMa0002601] (afb. 21) is geboren op 07-09-1922 in Wouw, zoon van Petrus Goossens [QuMa0002600] (zie XI-ef) en Elizabeth Huberdina Buijens [QuMa0002700]. Van de geboorte is aangifte gedaan op 08-09-1922 [bron: akte 102]. Louis is overleden op 30-11-1967 in Essen-Wildert, 45 jaar oud. Louis trouwde met **Opvraagbaar via info@stichtingQuMa.nl**.

22 Goossens Antonius & Nel N.N.

XII-hi Antonius Johannus (Toon) Goossens [QuMa0002601] (afb. 22) is geboren op 18-12-1924 in Wouw, zoon van Petrus Goossens [QuMa0002600] (zie XI-ef) en Elizabeth Huberdina Buijens [QuMa0002700]. Bij de doop van Toon waren aanwezig: getuigen Marie Goossens (1915-1989) [zie XII-he] [zus] en Jaan Goossens (1928-2012) [zie XII-hk] [zus]. Toon is overleden op 12-04-1981 in Breda, 56 jaar oud.

Beroepen:
brandweerman
chauffeur

Toon trouwde met **Cornelia Petronella (Cor) Mangelaars [Quma0064407]**. Cor is geboren op 29-06-1924 in Wwouw, dochter van Johannes Jacobus Mangelaars [Quma0064406] en Wilhelmina Catharina van Oorschot [QuMa0147208]. Cor is overleden op 20-06-2017 in Bergen op Zoom, 92 jaar oud. Zij is gecremeerd op 24-06-2017 in Bergen op Zoom Zoomstede.

Kinderen van Toon en Cor:

1 **Opvraagbaar via info@stichtingQuMa.nl**.
2 **Opvraagbaar via info@stichtingQuMa.nl**.
3 **Opvraagbaar via info@stichtingQuMa.nl**.
4 **Opvraagbaar via info@stichtingQuMa.nl**.
5 **Opvraagbaar via info@stichtingQuMa.nl**.

23 Trouwfoto Ariaan Maas & Anna Goossens

24 Maas Adrianus 1924 01

XII-hj Anna Petronella (Anna) Goossens [QuMa0001300] (afb. 23) is geboren op 27-09-1926 in Wouw, dochter van Petrus Goossens [QuMa0002600] (zie XI-ef) en Elizabeth Huberdina Buijens [QuMa0002700]. Anna is overleden op 05-10-1997 in Roosendaal, 71 jaar oud. Anna trouwde, 22 jaar oud, op 05-05-1949 met **Adrianus (Ariaan) Maas [QuMa0001200]** (afb. 24), 25 jaar oud. Ariaan is geboren op 17-02-1924 in Heerle, zoon van Adrianus Maas [QuMa0002400] en Anna Maria (Marie) van Meer [QuMa0002500]. Ariaan is overleden op 04-02-1992 in Heerle, 67 jaar oud.

Notitie bij Ariaan: *Al deze informatie wordt U gratis en zonder reklame aangeboden. Omdat de Stichting QuMa wel kosten moeten maken voor opslag en website, is een*

kleine donatie meer dan welkom om deze website voor U en uw kinderen voor hele lange tijd in stand te houden.
Leuke bijkomstigheid is dat uw donatie aan onze stichting voor U fiscaal aftrekbaar is.
Bankgegevens: Stichting Quma ABN/AMRO NL43ABNA0117946354
STICHTING QUMA
STEENBERGEN NB | RSIN: 863198089

Wie kan ons helpen bij het vinden van nadere gegevens van deze stamouder??
U kunt deze gegevens sturen naar: info@StichtingQuMa.nl
Bij voorbaat bedankt voor uw tijd om ons te helpen deze website te verbeteren.
Onze interesse gaat zeker uit naar actuele gegevens die nog niet gepubliceerd mogen worden!!
Deze gegevens worden alleen aan ons bestand toegevoegd, maar worden niet zonder toestemming gepubliceerd.!

Betrokken bij:

10-07-1957	getuige overlijdensaangifte Adrianus Maas (1892-1957)	[zoon] [bron: akte 29]

Kinderen van Anna en Ariaan:

1 Adrianus Petrus Maria (Ad) Maas [QuMa0001201], geboren op 05-02-1950 in Wouw. Ad is overleden op 01-06-2009 in Bergen op Zoom, 59 jaar oud. Hij is begraven op 05-06-2009 in Bergen op Zoom.
2 Opvraagbaar via info@stichtingQuMa.nl. Volgt XIII-gm.
3 Josephus Petrus Antonius (Jos) Maas [QuMa0001201], geboren op 11-01-1952 in Wouw. Volgt XIII-gn.
4 Ludovicus Antonius Josephus (Louis) Maas [QuMa0001201], geboren op 12-08-1953 in Wouw. Volgt XIII-go.
5 Johannes Adrianus Maria (Jan) Maas [QuMa0001201], geboren op 22-06-1955 in Wouw. Jan is overleden op 01-01-2019 in Heerle, 63 jaar oud. Hij is gecremeerd op 07-01-2019 in Bergen op Zoom Zoomstede.

Betrokken bij:

getuige doop Opvraagbaar via info@stichtingQuMa.nl [zie XIV-aq]	[oom vaderszijde]

25 Goossens Jean & Wierickx Johannes Trouwfoto

XII-hk Adriana Maria (Jaan) Goossens [QuMa0002601] (afb. 25) is geboren op 19-11-1928 in Wouw, dochter van Petrus Goossens [QuMa0002600] (zie XI-ef) en Elizabeth Huberdina Buijens [QuMa0002700]. Jaan is overleden op 09-08-2012 in Wouw, 83 jaar oud.

Betrokken bij:

getuige doop Toon Goossens (1924-1981) [zie XII-hi] [zus]
Jaan trouwde met **Johannes (Jan) Wiericx**. Jan is geboren omstreeks 1924.

XII-hl Catharina Maria (To) Goossens [QuMa0002601] is geboren op 03-06-1930 in Wouw, dochter van Petrus Goossens [QuMa0002600] (zie XI-ef) en Elizabeth Huberdina Buijens [QuMa0002700]. To is overleden op 25-03-2024 in Bergen op Zoom, 93 jaar oud. To trouwde met **Piet (Peet) de Jong**. Peet is geboren in 1931. Peet is overleden op 10-09-2005 in Steenbergen, 73 of 74 jaar oud. Hij is begraven op 15-09-2005 in Bergen op Zoom. Peet bleef kinderloos.

XII-hm Anna Cornelia Goossens [QuMa0005202] is geboren op 20-09-1910 in Huijbergen, dochter van Cornelius Goossens [QuMa0005201] (zie XI-eg) en Adriana Maria Verbraak [Quma0093604]. Anna is overleden op 22-04-1999 in Roosendaal, 88 jaar oud. Anna trouwde met **Adrianus Cornelis Bennebroek [QuMa0034405]**. Adrianus is geboren op 14-02-1910 in Wouw, zoon van Joannes Baptist Bennebroek [QuMa0034404] en Helena Francisca Devillers [QuMa0116005]. Adrianus is overleden op 01-01-1986 in Wouwse Plantage, 75 jaar oud.

XII-hn Antonia Cornelia Goossens [QuMa0005202] is geboren op 07-11-1918 in Huijbergen, dochter van Cornelius Goossens [QuMa0005201] (zie XI-eg) en Joanna Backx [Quma0095004]. Antonia is overleden op 22-08-1992 in Huijbergen, 73 jaar oud. Antonia trouwde met **Cornelis Godefridus van den Berg [QuMa0044004]**. Cornelis is geboren op 05-04-1915 in Wouw, zoon van Charles van den Berg [QuMa0044003] en Maria Cecilia van Aert [QuMa0122605]. Cornelis is overleden op 21-01-1976 in Huijbergen, 60 jaar oud.

XII-ho Josephus Adrianus Jacobus Goossens [QuMa0005202] is geboren op 13-09-1923 in Huijbergen, zoon van Cornelius Goossens [QuMa0005201] (zie XI-eg) en Joanna Backx [Quma0095004]. Josephus trouwde met **Lucia Theunis**. Lucia is geboren op 11-06-1921 in Huijbergen. Lucia is overleden op 15-09-1988 in Huijbergen, 67 jaar oud.

XII-hp Wilhelmina Cornelia (Mien) Goossens [QuMa0005202] is geboren op 15-01-1924 in Steenbergen, dochter van Aloijsius Goossens [QuMa0005201] (zie XI-eh) en Antonia Baselier [QuMa0029504]. Mien is overleden op 24-02-2015 in Steenbergen, 91 jaar oud. Zij is begraven op 28-02-2015 in Welberg. Mien:
(1) trouwde met **Anton Kastoeren**. Anton is overleden vóór 2015.
(2) trouwde, 24 jaar oud, op 08-09-1948 in Steenbergen [bron: akte 68] met **Adrianus de Weert [QuMa0004202]**, 30 jaar oud. Adrianus is geboren op 02-09-1918 in Steenbergen, zoon van Christiaan de Weert [QuMa0017403] en Cornelia IJzermans [QuMa0004201]. Van de geboorte is aangifte gedaan op 03-09-1918 [bron: akte 167]. Adrianus is overleden op 22-01-1976 in Roosendaal, 57 jaar oud. Hij is begraven in Welberg [bron: B-links 5.6].

Kind van Mien en Adrianus:

1 Opvraagbaar via info@stichtingQuMa.nl.

XII-hq Antonius Cleiren [QuMa0005202] is geboren op 18-03-1927 in Huijbergen, zoon van Cornelis Cleiren [Quma0088206] en Adriana Petronella Goossens [QuMa0005201] (zie XI-ei). Antonius is overleden op 06-11-1996 in Huijbergen, 69 jaar oud. Antonius trouwde met **Opvraagbaar via info@stichtingQuMa.nl**.

XII-hr Anna Maria Cornelia Goossens [QuMa0005202] is geboren op 04-09-1922 in Wouw, dochter van Martinus Marinus Goossens [QuMa0005201] (zie XI-ek) en Anna Cornelia van Geel [QuMa0156607]. Anna is overleden op 03-09-1988 in Breda, 65 jaar oud. Zij is begraven op 07-09-1988 in Wouw. Anna trouwde met **Jacobus Cornelis Goorden [QuMa0011604]**. Jacobus is geboren op 23-02-1921 in Roosendaal, zoon van Petrus Goorden [QuMa0124605] en Wilhelmina Konings [QuMa0011603]. Jacobus is overleden op 18-11-1986 in Roosendaal, 65 jaar oud.

XII-hs Maria Catharina Hoeks [QuMa0021004] is geboren op 05-09-1900 in Woensdrecht, dochter van Johannes Baptist Hoeks [QuMa0021003] (zie XI-el) en Catharina Louisa van Veldhoven [Quma0086605]. Maria is overleden op 27-01-1958, 57 jaar oud. Maria trouwde, 26 jaar oud, op 11-01-1927 in Woensdrecht met **Jacobus van den Berg [QuMa0044004]**, 29 jaar oud. Jacobus is geboren op 11-06-1897 in Woensdrecht, zoon van Johannes van den Bergh [QuMa0044003] en Ida Willemse [QuMa0495207]. Jacobus is overleden op 08-09-1985 in Bergen op Zoom, 88 jaar oud.

Kinderen van Maria en Jacobus:

1 Johannes Maria Louisa van den Berg [QuMa0021005], geboren op 07-01-1929 in Bergen op Zoom. Volgt XIII-gp.
2 Godefrida Johanna van den Berg [QuMa0021005], geboren op 19-07-1930 in Bergen op Zoom.
3 Cornelis Johannes Baptist van den Berg [QuMa0021005], geboren op 25-10-1932 in Bergen op Zoom. Cornelis is overleden op 22-11-2002, 70 jaar oud.
4 Antonius Cornelis van den Berg [QuMa0021005], geboren op 02-09-1934 in Bergen op Zoom. Volgt XIII-gq.
5 Opvraagbaar via info@stichtingQuMa.nl.
6 Opvraagbaar via info@stichtingQuMa.nl.

XII-ht Catharina Hoeks [QuMa0021004] is geboren op 18-09-1902 in Woensdrecht, dochter van Johannes Baptist Hoeks [QuMa0021003] (zie XI-el) en Catharina Louisa van Veldhoven [Quma0086605]. Catharina is overleden op 19-05-1997, 94 jaar oud. Catharina trouwde, 41 jaar oud, op 31-05-1944 met **Christiaan Cornelis Bastiaanse**, 39 jaar oud. Christiaan is geboren op 28-10-1904. Christiaan is overleden op 25-11-1985, 81 jaar oud.

XII-hu Anna Cornelia Hoeks [QuMa0021004] is geboren op 24-06-1905 in Woensdrecht, dochter van Johannes Baptist Hoeks [QuMa0021003] (zie XI-el) en Catharina Louisa van Veldhoven [Quma0086605]. Anna is overleden op 29-09-1951 in Woensdrecht, 46 jaar oud. Anna trouwde, 42 jaar oud, op 10-11-1947 in Bergen op Zoom met **Cornelis Godefridus van den Berg [QuMa0044004]**, 45 jaar oud. Cornelis is geboren op 28-12-1901 in Woensdrecht, zoon van Johannes van den Bergh [QuMa0044003] en Ida Willemse [QuMa0495207]. Cornelis is overleden op 01-11-1976 in Bergen op Zoom, 74 jaar oud. Hij is begraven op 04-11-1976 in Bergen op Zoom. Cornelis is weduwnaar van Johanna Gerardina Rommens [QuMa0021404] (1905-1944), met wie hij trouwde op 12-07-1927 in Woensdrecht.

XII-hv Cornelis Jacobus Hoeks [QuMa0021004] is geboren op 25-09-1909, zoon van Johannes Baptist Hoeks [QuMa0021003] (zie XI-el) en Catharina Louisa van Veldhoven [Quma0086605]. Cornelis is overleden op 12-03-1993, 83 jaar oud. Cornelis trouwde met **Anna Catharina Hoecks**. Anna is geboren op 16-01-1912. Anna is overleden op 19-02-1985, 73 jaar oud.

Kinderen van Cornelis en Anna:

1 Opvraagbaar via info@stichtingQuMa.nl. Volgt XIII-gr.
2 Opvraagbaar via info@stichtingQuMa.nl. Volgt XIII-gs.
3 Opvraagbaar via info@stichtingQuMa.nl. Volgt XIII-gt.
4 Opvraagbaar via info@stichtingQuMa.nl. Volgt XIII-gu.

XII-hw Anna Maria Hoeks [QuMa0021004] is geboren op 10-11-1913 in Woensdrecht, dochter van Johannes Baptist Hoeks [QuMa0021003] (zie XI-el) en Catharina Louisa van Veldhoven [Quma0086605]. Anna is overleden op 28-06-1987, 73 jaar oud. Anna trouwde, 20 jaar oud, op 01-09-1934 in Woensdrecht met **Wilhelmus de Vos [Quma0091005]**, 23 jaar oud. Wilhelmus is geboren op 19-05-1911 in Bergen op Zoom, zoon van Johannes de Vos [QuMa0128406] en Adriana Cornelia Boden [Quma0091004]. Wilhelmus is overleden op 14-08-1987, 76 jaar oud.

Kinderen van Anna en Wilhelmus:

1 Johannes de Vos [QuMa0021005], geboren op 21-01-1935 in Bergen op Zoom. Johannes is overleden op 18-02-1935 in Bergen op Zoom, 28 dagen oud.
2 Opvraagbaar via info@stichtingQuMa.nl.

XII-hx Petrus Hoeks [QuMa0021004] is geboren op 10-11-1902, zoon van Jacobus Hoeks [QuMa0021003] (zie XI-em) en Maria Catharina de Booij. Petrus trouwde, 25 jaar oud, op 21-02-1928 met **Sidonia Schuurbiers [QuMa0010403]**, 23 jaar oud. Zie XII-go voor persoonsgegevens van Sidonia.

Kinderen van Petrus en Sidonia: zie XII-go.

XII-hy Johannes Hoeks [QuMa0021004] is geboren op 04-05-1904, zoon van Jacobus Hoeks [QuMa0021003] (zie XI-em) en Maria Catharina de Booij. Johannes is overleden op 23-05-1977, 73 jaar oud. Johannes trouwde, 47 jaar oud, op 08-05-1951 in Halsteren met **Adriana Elisabeth Petronella van Meel [Quma0094206]**, 35 jaar oud. Adriana is geboren op 28-07-1915 in Halsteren, dochter van Adam van Meel [Quma0094205] en Catharina Dimphna Couwenberghs [Quma0122006]. Adriana is overleden op 15-12-1997 in Bergen op Zoom Lievensberg ziekenhuis, 82 jaar oud. Zij is begraven op 19-12-1997 in Bergen op Zoom.

XII-hz Allegonda Endrika Hoeks [QuMa0021004] is geboren op 15-11-1905, dochter van Jacobus Hoeks [QuMa0021003] (zie XI-em) en Maria Catharina de Booij. Allegonda is overleden op 25-06-1977, 71 jaar oud. Allegonda trouwde, 39 jaar oud, op 07-12-1944 met **Jacob Hubertus Karelse**, 35 jaar oud. Jacob is geboren op 02-02-1909. Jacob is overleden op 31-03-1987, 78 jaar oud.

Kind van Allegonda en Jacob:

1 Marinus Maria Catharina Karelse [QuMa0021005], geboren op 07-08-1945 in Woensdrecht. Marinus is overleden op 25-08-1945 in Woensdrecht, 18 dagen oud.

XII-ia Josephus Sibertis Hoeks [QuMa0021004] is geboren op 20-04-1907 in Willemshaven(D), zoon van Jacobus Hoeks [QuMa0021003] (zie XI-em) en Maria Catharina de Booij. Josephus is overleden op 22-09-1974 in Bergen op Zoom A.B.G., 67 jaar oud. Josephus trouwde, 42 jaar oud, op 09-08-1949 in Halsteren met **Wilhelmina**

Johanna Cornelia van Meel [Quma0094206], 31 jaar oud. Wilhelmina is geboren op 30-12-1917 in Halsteren, dochter van Adam van Meel [Quma0094205] en Catharina Dimphna Couwenberghs [Quma0122006]. Wilhelmina is overleden op 01-08-1998 in Woensdrecht, 80 jaar oud.

Kinderen van Josephus en Wilhelmina:

1 Opvraagbaar via info@stichtingQuMa.nl. Volgt XIII-gv.
2 Opvraagbaar via info@stichtingQuMa.nl.
3 Opvraagbaar via info@stichtingQuMa.nl.

XII-ib Franciscus Hoeks [QuMa0021004] is geboren op 28-05-1890 in Woensdrecht, zoon van Constantinus Hoeks [QuMa0021003] (zie XI-en) en Catharina Michielsen. Van de geboorte is aangifte gedaan op 29-05-1890 [bron: akte 26]. Franciscus is overleden op 26-04-1971 in Woensdrecht, 80 jaar oud.
Notitie bij Franciscus: *Gewettigd op 26-01-1891 bij het huwelijk van zijn ouders.*
Franciscus trouwde, 34 jaar oud, op 21-08-1924 in Woensdrecht met **Cornelia van Zundert [Quma0069606]**, 33 jaar oud. Cornelia is geboren op 01-05-1891 in Genderen, dochter van Petrus van Zundert [Quma0069605] en Elisabeth Hertogs [QuMa0333207]. Cornelia is overleden op 08-08-1963 in Woensdrecht, 72 jaar oud.

Kinderen van Franciscus en Cornelia:

1 Constantinus Petrus Hoeks [QuMa0021005], geboren op 24-10-1925 in Woensdrecht. Volgt XIII-gw.
2 Petrus Alphonsus Hoeks [QuMa0021005], geboren op 20-02-1928 in Woensdrecht. Volgt XIII-gx.
3 Ferdinand Jacobus Hoeks [QuMa0021005], geboren in 1931 in Woensdrecht.
4 Elisabeth Francisca Hoeks [QuMa0021005], geboren in 1934 in Woensdrecht.

XII-ic Engelbertus Hoeks [QuMa0021004] is geboren op 05-05-1894 in Woensdrecht, zoon van Constantinus Hoeks [QuMa0021003] (zie XI-en) en Catharina Michielsen. Van de geboorte is aangifte gedaan [bron: Akte 24]. Engelbertus is overleden op 11-09-1983 in Bergen op Zoom, 89 jaar oud. Engelbertus trouwde, 25 jaar oud, op 09-01-1920 in Woensdrecht [bron: Akte 2] met **Anna Dimphena van Loon [Quma0079805]**, 21 jaar oud. Anna is geboren op 13-02-1898 in Woensdrecht, dochter van Johannes Cornelis van Loon [Quma0079804] en Anna Catharina Judoca van Beveren. Anna is overleden op 28-11-1980 in Bergen op Zoom, 82 jaar oud.

Kind van Engelbertus en Anna:

1 Jeannette Constantia Hoeks [QuMa0021005], geboren op 10-05-1920 in Woensdrecht.

XII-id Maria Elizabeth Hoeks [QuMa0021004] is geboren op 19-02-1896 in Woensdrecht, dochter van Constantinus Hoeks [QuMa0021003] (zie XI-en) en Catharina Michielsen. Van de geboorte is aangifte gedaan [bron: akte 16]. Maria trouwde met **Wilhelmus van Gemert**. Wilhelmus is geboren in 1896.

XII-ie Henricus Hoeks [QuMa0021004] is geboren op 20-08-1904 in Woensdrecht, zoon van Constantinus Hoeks [QuMa0021003] (zie XI-en) en Catharina Michielsen. Van de

geboorte is aangifte gedaan [bron: akte 89]. Henricus is overleden op 10-02-1983 in Hoogerheide, 78 jaar oud. Hij is begraven op 15-02-1983 in Hoogerheide. Henricus trouwde met **Petrnella Celestina van Bruggen**. Petrnella is geboren in 1904.

XII-if Cornelia Adriana Maria Hoeckx [QuMa0021004] is geboren op 07-03-1902 in Middelburg, dochter van Ludovicus Hoeckx [QuMa0021003] (zie XI-eo) en Maria Cornelis van Pul [Quma0064205]. Cornelia trouwde, 24 jaar oud, op 25-10-1926 in Bergen op Zoom met **Judocus Goris**, 26 jaar oud. Judocus is geboren op 11-11-1899 in Huijbergen, zoon van Johannes Cornelius Goris en Johanna Josepha Veraert [QuMa0020803].

XII-ig Francisca Paulina Hoeckx [QuMa0021004] is geboren op 14-10-1903 in Bergen op Zoom, dochter van Ludovicus Hoeckx [QuMa0021003] (zie XI-eo) en Maria Cornelis van Pul [Quma0064205]. Van de geboorte is aangifte gedaan op 14-10-1903 [bron: akte 372]. Francisca is overleden op 11-12-1995 in Bergen op Zoom, 92 jaar oud. Francisca trouwde, 34 jaar oud, op 28-06-1938 in Roosendaal met **Jacobus Cornelis van Loon [QuMa0275408]**, 38 jaar oud. Jacobus is geboren op 12-10-1899 in Bergen op Zoom, zoon van Andreas Cornelis van Loon [QuMa1224808] en Wilhelmina Elisabeth van Loon [QuMa0275407]. Van de geboorte is aangifte gedaan [bron: akte 354]. Jacobus is overleden op 12-01-1974 in Bergen op Zoom, 74 jaar oud.

Kind van Francisca en Jacobus:

> **1 Maria Wilhelmina Cornelia van Loon [QuMa0021005]**, geboren op 02-11-1941 in Bergen op Zoom. Maria is overleden op 19-10-1969 in Bergen op Zoom, 27 jaar oud.

XII-ih Hermanus Baptist Joosen [QuMa0021004] is geboren in 1895 in Putte, zoon van Johannes Joosen [QuMa0495208] en Anna Catharina Buijs [QuMa0021003] (zie XI-ep). Hermanus trouwde met **Maria Hendrickx**. Maria is geboren in 1895.

XII-ii Antoinette Buijs [QuMa0021004] is geboren op 23-02-1901 in Putte, dochter van Ludovicus Buijs [QuMa0021003] (zie XI-eq) en Paulina Geertruda van Tilburg [QuMa0136206]. Antoinette is overleden op 24-01-1981 in Rotterdam, 79 jaar oud. Antoinette trouwde, 33 jaar oud, op 02-01-1935 in Putte met **Petrus Koolen [QuMa0495210]**, 29 jaar oud. Petrus is geboren op 07-07-1905 in Ossendrecht, zoon van Antonius Koolen [QuMa0495209] en Maria Catharina van de Bergh. Van de geboorte is aangifte gedaan [bron: akte 52]. Petrus is overleden op 05-12-1975 in Bergen op Zoom, 70 jaar oud.

Kinderen van Antoinette en Petrus:

> **1 Antoine Koolen [QuMa0021005]**, geboren op 31-12-1935 in Ossendrecht. Antoine is overleden op 04-03-2000 in Ossendrecht, 64 jaar oud.
> **2 Opvraagbaar via info@stichtingQuMa.nl**. Volgt XIII-gy.
> **3 Catharina Cornelia Maria Koolen [QuMa0021005]**, geboren op 06-03-1942 in Ossendrecht. Volgt XIII-gz.

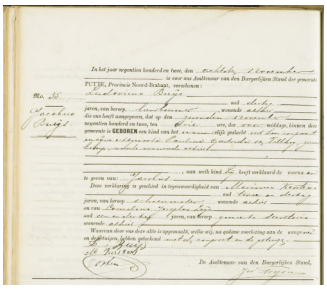

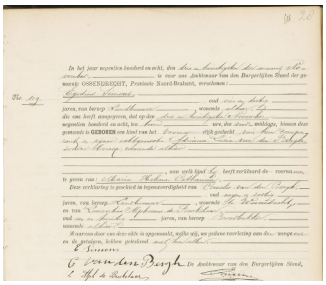

26 02100402 27 07080503

XII-ij Jacobus Buijs [QuMa0021004] (afb. 26) is geboren op 07-11-1902 in Putte, zoon van Ludovicus Buijs [QuMa0021003] (zie XI-eq) en Paulina Geertruda van Tilburg [QuMa0136206]. Van de geboorte is aangifte gedaan op 07-11-1902 [bron: akte 35]. Jacobus is overleden op 21-09-1971 in Putte, 68 jaar oud.

Beroep:
landbouwer

Jacobus trouwde, 28 jaar oud, op 04-08-1931 in Ossendrecht [bron: akte 19] met **Maria Helena Catharina Simons [Quma0070805]** (afb. 27), 22 jaar oud. Maria is geboren op 23-11-1908 in Ossendrecht, dochter van Egidius Simons [QuMa0495210] en Adriana Lucia van den Bergh [Quma0070804]. Van de geboorte is aangifte gedaan op 23-11-1908 [bron: akte 109]. Maria is overleden op 31-10-1987 in Putte, 78 jaar oud.

Kinderen van Jacobus en Maria:

1 Lucia Ludovica Maria Buijs [QuMa0021005], geboren op 11-07-1932 in Kalmthout. Volgt XIII-ha.
2 Egidius Ludovicus Maria Buijs [QuMa0021005], geboren op 21-08-1933 in Kalmthout. Volgt XIII-hb.
3 Antoinette Adriana Maria Buijs [QuMa0021005], geboren op 18-11-1934 in Kalmthout. Volgt XIII-hc.
4 Opvraagbaar via info@stichtingQuMa.nl. Volgt XIII-hd.

XII-ik Anna Catharina Buijs [QuMa0021004] is geboren op 04-11-1904 in Putte, dochter van Ludovicus Buijs [QuMa0021003] (zie XI-eq) en Paulina Geertruda van Tilburg [QuMa0136206]. Anna is overleden op 21-08-2000 in Bergen op Zoom, 95 jaar oud. Zij is begraven op 24-08-2000 in Bergen op Zoom. Anna trouwde, 26 jaar oud, op 29-09-1931 in Putte met **Franciscus van den Bergh**, 25 jaar oud. Franciscus is geboren op 14-01-1906 in Ossendrecht, zoon van Cornelis Ludovicus van den Bergh en Mathilda Johanna Hugens. Van de geboorte is aangifte gedaan [bron: akte 8]. Franciscus is overleden op 03-09-1962 in Bergen op Zoom, 56 jaar oud.

Kinderen van Anna en Franciscus:

1 Opvraagbaar via info@stichtingQuMa.nl. Volgt XIII-he.
2 Twanneke van den Bergh [QuMa0021005], geboren in 1934. Twanneke is overleden.
3 Opvraagbaar via info@stichtingQuMa.nl.
4 Franciscus van den Bergh [QuMa0021005], geboren op 24-12-1936 in IJmuiden. Franciscus is overleden op 21-07-1940 in IJmuiden, 3 jaar oud.
5 Opvraagbaar via info@stichtingQuMa.nl.
6 Opvraagbaar via info@stichtingQuMa.nl. Volgt XIII-hf.

XII-il Josephus Buijs [QuMa0021004] is geboren op 01-01-1907 in Putte, zoon van Ludovicus Buijs [QuMa0021003] (zie XI-eq) en Paulina Geertruda van Tilburg [QuMa0136206]. Van de geboorte is aangifte gedaan [bron: akte 1]. Josephus is overleden op 06-09-1989 in Putte, 82 jaar oud. Josephus trouwde met **Philomena van Opdorp [Quma0088406]**. Philomena is geboren op 22-06-1915 in Woensdrecht, dochter van Adrianus van Opdorp [Quma0088405] en Suzanna van Dijk. Philomena is overleden op 28-06-1983 in Bergen op Zoom, 68 jaar oud.

Kind van Josephus en Philomena:

1 **Opvraagbaar via info@stichtingQuMa.nl**.

XII-im Maria Elisabeth Buijs [QuMa0021004] is geboren op 25-08-1908 in Putte, dochter van Ludovicus Buijs [QuMa0021003] (zie XI-eq) en Paulina Geertruda van Tilburg [QuMa0136206]. Maria is overleden op 19-02-1975 in Bergen op Zoom, 66 jaar oud. Maria trouwde, 30 jaar oud, op 16-11-1938 in Putte met **Jacobus de Vreng**, 27 jaar oud. Jacobus is geboren op 04-04-1911 in Hoogerheide. Jacobus is overleden op 19-10-1974 in Bergen op Zoom, 63 jaar oud.

Kinderen van Maria en Jacobus:

1 **Opvraagbaar via info@stichtingQuMa.nl**.
2 **Opvraagbaar via info@stichtingQuMa.nl**.

XII-in Andreas Franciscus Buijs [QuMa0021004] is geboren op 30-03-1910 in Putte, zoon van Ludovicus Buijs [QuMa0021003] (zie XI-eq) en Paulina Geertruda van Tilburg [QuMa0136206]. Andreas is overleden op 17-03-1983 in Putte, 72 jaar oud. Hij is begraven op 21-03-1983 in Putte. Andreas trouwde, 31 jaar oud, op 30-12-1941 in Putte [bron: Akte 22] met **Johanna Paulina Hoendervangers [QuMa0158006]**, 33 jaar oud. Johanna is geboren op 13-09-1908 in Putte, dochter van Petrus Hoendervangers [QuMa0158005] en Catharina Ots. Van de geboorte is aangifte gedaan op 14-09-1908 [bron: akte 39]. Johanna is overleden op 28-11-1994 in Putte, 86 jaar oud. Johanna is weduwe van Jacobus van de Bergh [Quma0247607] (1908-1939), met wie zij trouwde op 08-02-1930 in Putte [bron: Akte 2].

Kind van Andreas en Johanna:

1 **Opvraagbaar via info@stichtingQuMa.nl**. Volgt XIII-hg.

XII-io Adriana Cornelia Mathilda Buijs [QuMa0021004] is geboren op 13-08-1911 in Putte, dochter van Ludovicus Buijs [QuMa0021003] (zie XI-eq) en Paulina Geertruda van Tilburg [QuMa0136206]. Adriana is overleden op 15-12-1998 in Ossendrecht, 87 jaar oud. Adriana trouwde, 25 jaar oud, op 26-08-1936 in Putte met **Franciscus Leonardus Goossens**, 24 jaar oud. Franciscus is geboren op 28-11-1911 in Hoogerheide. Franciscus is overleden op 19-12-1995 in Bergen op Zoom, 84 jaar oud.

Kinderen van Adriana en Franciscus:

1 **Opvraagbaar via info@stichtingQuMa.nl**. Volgt XIII-hh.
2 **Opvraagbaar via info@stichtingQuMa.nl**. Volgt XIII-hi.
3 **Opvraagbaar via info@stichtingQuMa.nl**. Volgt XIII-hj.
4 **Opvraagbaar via info@stichtingQuMa.nl**. Volgt XIII-hk.

XII-ip Eduardus Cornelius Buijs [QuMa0021004] is geboren op 06-07-1914 in Putte, zoon van Ludovicus Buijs [QuMa0021003] (zie XI-eq) en Paulina Geertruda van Tilburg [QuMa0136206]. Eduardus is overleden op 30-04-1957 in Bergen op Zoom, 42 jaar oud. Eduardus trouwde met **Helena Philomena de Visser [Quma0122007]**. Helena is geboren op 30-07-1912 in Wouw, dochter van Adrianus de Visser [Quma0122006] en Carolina Hopmans [QuMa0495210]. Van de geboorte is aangifte gedaan [bron: akte 75]. Helena is overleden op 02-04-2002 in Putte, 89 jaar oud.

Kind van Eduardus en Helena:

1 Opvraagbaar via info@stichtingQuMa.nl.

XII-iq Joanna Buijs [QuMa0021004] is geboren op 18-05-1917 in Putte, dochter van Ludovicus Buijs [QuMa0021003] (zie XI-eq) en Paulina Geertruda van Tilburg [QuMa0136206]. Joanna trouwde, 29 jaar oud, op 03-09-1946 in Putte met **Leopold Lauerijsens**, 30 jaar oud. Leopold is geboren op 10-01-1916 in Putte-Kapellen. Leopold is overleden op 03-12-1978 in Ekeren, 62 jaar oud.

Kind van Joanna en Leopold:

1 Opvraagbaar via info@stichtingQuMa.nl.

XII-ir Jacobus Alphonsius Buijs [QuMa0021004] is geboren op 06-12-1920 in Putte, zoon van Ludovicus Buijs [QuMa0021003] (zie XI-eq) en Paulina Geertruda van Tilburg [QuMa0136206]. Jacobus trouwde, 26 jaar oud, op 30-09-1947 in Putte-Kapellen met **Maria Smolders**, 26 jaar oud. Maria is geboren op 12-06-1921 in Putte-Kapellen.

Kinderen van Jacobus en Maria:

1 Opvraagbaar via info@stichtingQuMa.nl.
2 Opvraagbaar via info@stichtingQuMa.nl.

XII-is Coletta Buijs [QuMa0021004] is geboren op 15-09-1915 in Putte, dochter van Josephus Buijs [QuMa0021003] (zie XI-er) en Maria Theresia Leenaarts. Coletta is overleden op 02-06-1998 in Putte, 82 jaar oud. Coletta trouwde met **Henrikus Cornelius Cleiren [Quma0089406]**. Henrikus is geboren op 05-09-1909 in Putte, zoon van Ludovicus Josephus Cleiren en Dimphna Paulina Roecken [Quma0089405]. Henrikus is overleden op 07-10-1980 in Bergen op Zoom, 71 jaar oud.

Kind van Coletta en Henrikus:

1 Opvraagbaar via info@stichtingQuMa.nl. Volgt XIII-hl.

XII-it Louisa Cornelia de Vreng [QuMa0021004] is geboren op 30-03-1903 in Woensdrecht, dochter van Alphonsus de Vreng [QuMa0271606] en Johanna Catharina Hugens [QuMa0021003] (zie XI-et). Van de geboorte is aangifte gedaan [bron: akte 34]. Louisa is overleden op 06-05-1991 in Hoogerheide, 88 jaar oud. Zij is begraven op 08-05-1991 in Hoogerheide. Louisa trouwde, 25 jaar oud, op 24-04-1928 in Woensdrecht

met **Sebastianus Schuurbiers [QuMa0010403]**, 29 jaar oud. Zie XII-gm voor persoonsgegevens van Sebastianus.

Kinderen van Louisa en Sebastianus: zie XII-gm.

XII-iu Rosalia de Vreng [QuMa0021004] is geboren in 1905 in Woensdrecht, dochter van Alphonsus de Vreng [QuMa0271606] en Johanna Catharina Hugens [QuMa0021003] (zie XI-et). Rosalia trouwde, 22 of 23 jaar oud, op 17-01-1928 in Woensdrecht [bron: akte 4] met **Eugène Jansen [Quma0041205]**, 22 jaar oud. Eugène is geboren op 22-10-1905 in Woensdrecht, zoon van Johannes Franciscus Jansen [QuMa0157006] en Maria Catharina Timmermans [Quma0041204]. Van de geboorte is aangifte gedaan [bron: akte 109].

XII-iv Johanna Catharina Hugens [QuMa0021004] is geboren op 10-01-1907 in Woensdrecht, dochter van Constantinus Hugens [QuMa0021003] (zie XI-eu) en Catharina Johanna Hussaarts [Quma0042404]. Johanna trouwde, 27 jaar oud, op 24-07-1934 in Woensdrecht met **Andries Schuurbiers [Quma0072406]**, 27 jaar oud. Andries is geboren op 31-03-1907 in Woensdrecht, zoon van Felix Petrus Schuurbiers [Quma0072405] en Adriana Lijten. Andries is overleden op 29-07-1992 in Bergen op Zoom, 85 jaar oud.

Kinderen van Johanna en Andries:

1 Catharina Johanna Schuurbiers [QuMa0021005], geboren op 17-12-1936 in Woensdrecht. Volgt XIII-hm.
2 Adriana Constantina Schuurbiers [QuMa0021005], geboren op 17-10-1939 in Woensdrecht. Volgt XIII-hn.
3 Opvraagbaar via info@stichtingQuMa.nl. Volgt XIII-ho.
4 Opvraagbaar via info@stichtingQuMa.nl. Volgt XIII-hp.

XII-iw Adrianus Petrus Jacobus Borremans [QuMa0021004] is geboren in 1911 in Woensdrecht, zoon van Johannes Cornelius Borremans [QuMa0980407] en Isabella Hugens [QuMa0021003] (zie XI-ew). Adrianus trouwde, 29 of 30 jaar oud, op 06-10-1941 in Woensdrecht [bron: akte 38] met **Helena Maria Konings [QuMa0010403]**, 27 jaar oud. Zie XII-gv voor persoonsgegevens van Helena.

XII-ix Petrus Johannes Borremans [QuMa0021004] is geboren in 1914 in Woensdrecht, zoon van Johannes Cornelius Borremans [QuMa0980407] en Isabella Hugens [QuMa0021003] (zie XI-ew). Petrus trouwde met **Martina Cornelia Maria Hazen [Quma0041405]**. Martina is geboren op 24-10-1919 in Bergen op Zoom, dochter van Johannes Baptist Gabriël Hazen [Quma0041404] en Wilhelmina Christina Hussaarts [QuMa0167207]. Martina is overleden op 21-04-1969 in Oosterhout, 49 jaar oud. Zij is begraven op 23-04-1969 in Oosterhout.

Kinderen van Petrus en Martina:

1 Opvraagbaar via info@stichtingQuMa.nl.
2 Opvraagbaar via info@stichtingQuMa.nl.
3 Opvraagbaar via info@stichtingQuMa.nl.

XII-iy Franciscus Aloysius Borremans [QuMa0021004] is geboren op 29-04-1918 in Woensdrecht, zoon van Johannes Cornelius Borremans [QuMa0980407] en Isabella

Hugens [QuMa0021003] (zie XI-ew). Franciscus is overleden op 11-08-1988 in Bergen op Zoom, 70 jaar oud. Franciscus trouwde, 23 jaar oud, op 08-09-1941 in Bergen op Zoom met **Johanna Jacoba van Broekhoven [Quma0062007]**, 21 jaar oud. Johanna is geboren op 16-10-1919 in Bergen op Zoom, dochter van Jacobus van Broekhoven [Quma0062006] en Theodora Antonetta Henning [Quma0258409]. Johanna is overleden op 24-07-2000 in Bergen op Zoom, 80 jaar oud. Zij is begraven op 27-07-2000 in Bergen op Zoom.

XII-iz Antonius Cornelis Borremans [QuMa0021004] is geboren op 31-05-1922 in Woensdrecht, zoon van Johannes Cornelius Borremans [QuMa0980407] en Isabella Hugens [QuMa0021003] (zie XI-ew). Antonius is overleden op 02-10-1984 in Woensdrecht, 62 jaar oud. Antonius trouwde, 28 jaar oud, op 25-07-1950 met **Maria Elisabeth van Zundert [QuMa0495409]**, 25 jaar oud. Maria is geboren op 11-12-1924 in Woensdrecht, dochter van Alphonsus van Zundert en Antonetta Adriana Maria Michielsen [QuMa0495408].

XII-ja Constantinus Gerardus Borremans [QuMa0021004] is geboren in 1924 in Woensdrecht, zoon van Johannes Cornelius Borremans [QuMa0980407] en Isabella Hugens [QuMa0021003] (zie XI-ew). Constantinus is overleden op 10-09-2002 in Hoogerheide, 77 of 78 jaar oud. Hij is begraven op 14-09-2002 in Bergen op Zoom. Constantinus trouwde met **Adriana Hussaarts**. Adriana is geboren in 1927.

Kinderen van Constantinus en Adriana:

1 Opvraagbaar via info@stichtingQuMa.nl. Volgt XIII-hq.
2 Opvraagbaar via info@stichtingQuMa.nl. Volgt XIII-hr.
3 Opvraagbaar via info@stichtingQuMa.nl. Volgt XIII-hs.
4 Marco Borremans [QuMa0021005], geboren in 1958. Volgt XIII-ht.

XII-jb Petronella de Koning [QuMa0022603] is geboren op 06-12-1897 in Woensdrecht, dochter van Adrianus de Koning en Dijmphna van Meer [QuMa0022602] (zie XI-ex). Van de geboorte is aangifte gedaan [bron: akte 107]. Petronella trouwde, 29 jaar oud, op 03-05-1927 in Woensdrecht [bron: akte 14] met **Adrianus Cornelis Rommers [QuMa0029104]**, 31 jaar oud. Adrianus is geboren op 01-09-1895 in Woensdrecht, zoon van Johannes Rommers [QuMa0029103] en Maria Montrée [Quma0083406]. Van de geboorte is aangifte gedaan op 02-09-1895 [bron: akte 55].

Kind van Petronella en Adrianus:

1 Johannes Rommers [QuMa0022604], geboren op 16-11-1930 in Woensdrecht. Volgt XIII-hu.

XII-jc Alphonsus de Koning [QuMa0022603] is geboren op 29-05-1904 in Woensdrecht, zoon van Adrianus de Koning en Dijmphna van Meer [QuMa0022602] (zie XI-ex). Van de geboorte is aangifte gedaan [bron: akte 58]. Alphonsus trouwde, 26 jaar oud, op 07-10-1930 in Woensdrecht [bron: akte 33] met **Catharina Antonetta Rommers [QuMa0029104]**, 23 jaar oud. Catharina is geboren op 21-12-1906 in Woensdrecht, dochter van Johannes Rommers [QuMa0029103] en Maria Montrée [Quma0083406]. Van de geboorte is aangifte gedaan op 22-12-1906 [bron: akte 140].

XII-jd Catharina van Meir [QuMa0022603] is geboren op 30-07-1907 in Woensdrecht, dochter van Johannes Baptist van Meir [QuMa0022602] (zie XI-ey) en Johanna van Loon

[QuMa0333207]. Van de geboorte is aangifte gedaan [bron: akte 76]. Catharina trouwde, 24 jaar oud, op 26-01-1932 in Woensdrecht met **Petrus Johannes Verbiest [Quma0091005]**, 33 jaar oud. Petrus is geboren op 01-08-1898 in Woensdrecht, zoon van Henricus Verbiest [Quma0091004] en Johanna Catharina Stuijts [QuMa0182205]. Van de geboorte is aangifte gedaan [bron: akte 47]. Petrus is overleden op 07-06-1973, 74 jaar oud. Hij is begraven in Woensdrecht.

Kind van Catharina en Petrus:

1 Alphonsius Verbiest [QuMa0022604], geboren op 03-10-1927 in Woensdrecht. Alphonsius is overleden.

XII-je Adriana Wouts [QuMa0022603] is geboren op 11-11-1902 in Woensdrecht, dochter van Gabriël Wouts [QuMa0038703] en Petronella Jansen [QuMa0022602] (zie XI-ez). Adriana trouwde, 27 jaar oud, op 25-02-1930 in Woensdrecht [bron: akte 10] met **Adrianus van Oevelen [Quma0074007]**, 31 jaar oud. Adrianus is geboren op 10-05-1898 in Woensdrecht, zoon van Johannes Baptist van Oevelen [Quma0074006] en Anna Cornelia Michielsen [QuMa0283406]. Van de geboorte is aangifte gedaan [bron: akte 29].

XII-jf Wilhelmina Wouts [QuMa0022603] is geboren op 15-10-1907 in Woensdrecht, dochter van Gabriël Wouts [QuMa0038703] en Petronella Jansen [QuMa0022602] (zie XI-ez). Wilhelmina trouwde met **Franciscus Koolen [QuMa0495211]**. Franciscus is geboren op 04-10-1905 in Ossendrecht, zoon van Adrianus Koolen [QuMa0495210] en Maria Louisa van den Bergh.

Kinderen van Wilhelmina en Franciscus:

1 Louisa Adriana Petronella Koolen [QuMa0022604], geboren op 09-07-1932 in Woensdrecht.
2 Louisa Ludovica Johanna Koolen [QuMa0022604], geboren op 27-09-1934 in Woensdrecht.
3 Opvraagbaar via info@stichtingQuMa.nl.

XII-jg Johannes Wouts [QuMa0022603] is geboren op 26-02-1909 in Woensdrecht, zoon van Gabriël Wouts [QuMa0038703] en Petronella Jansen [QuMa0022602] (zie XI-ez). Johannes trouwde, 28 jaar oud, op 16-11-1937 in Woensdrecht met **Maria Lucia Josepha Jansen**, 25 jaar oud. Maria is geboren op 23-10-1912 in Woensdrecht.

Kind van Johannes en Maria:

1 Adrianus Gabriël Maria Wouts [QuMa0022604], geboren op 31-12-1938 in Woensdrecht. Volgt XIII-hv.

XII-jh Maria Elisabeth Hellemons [QuMa0011202] is geboren op 26-08-1892 in Huijbergen, dochter van Petrus (Piet) Hellemons [QuMa0011201] (zie XI-fb) en Anna Catharina (Trineke) Cools [Quma0082804]. Van de geboorte is aangifte gedaan [bron: akte 9]. Maria trouwde, 24 jaar oud, op 28-07-1917 in Huijbergen met **Petrus Cornelis Somers [Quma0091004]**, 32 jaar oud. Petrus is geboren op 29-10-1884 in Woensdrecht, zoon van Joannes Somers [Quma0091003] en Maria Helena Backx [QuMa0334606].

Kind van Maria uit onbekende relatie:

1 Maria Hellemons [QuMa0011203], geboren op 27-01-1913 in Huijbergen. Maria is overleden op 20-09-1913 in Huijbergen, 7 maanden oud.

Kinderen van Maria en Petrus:

2 Catharina Cornelia Somers [QuMa0011203], geboren op 07-07-1918 in Ransdorp. Volgt XIII-hw.
3 Petrus Johannes Cornelius Somers [QuMa0011203], geboren op 02-12-1921 in Woensdrecht. Petrus is overleden op 09-05-1923 in Woensdrecht, 1 jaar oud.
4 Alphons Somers [QuMa0011203], geboren op 25-12-1922 in Woensdrecht. Volgt XIII-hx.
5 Antonius Somers [QuMa0011203], geboren op 18-01-1924 in Woensdrecht. Antonius is overleden op 13-11-1924 in Woensdrecht, 9 maanden oud.
6 Johanna Cornelia Somers [QuMa0011203], geboren op 06-01-1925 in Woensdrecht. Johanna is overleden op 25-05-1925 in Woensdrecht, 4 maanden oud.
7 Maria Elisabeth Somers [QuMa0011203], geboren op 01-05-1926 in Woensdrecht. Maria is overleden op 20-05-1926 in Woensdrecht, 19 dagen oud.
8 Johanna Maria Somers [QuMa0011203], geboren op 24-06-1927 in Woensdrecht. Johanna is overleden op 11-10-1927 in Woensdrecht, 3 maanden oud.
9 Louisa Somers [QuMa0011203], geboren op 19-12-1928 in Woensdrecht. Louisa is overleden op 04-05-1929 in Woensdrecht, 4 maanden oud.
10 Martinus Somers [QuMa0011203], geboren op 19-12-1928 in Woensdrecht.
11 Petrus Johannes Somers [QuMa0011203], geboren op 26-03-1931 in Woensdrecht. Petrus is overleden op 11-06-1931 in Woensdrecht, 2 maanden oud.
12 Johannes Antonius Somers [QuMa0011203], geboren op 03-03-1932 in Woensdrecht.
13 Antonius Somers [QuMa0011203], geboren op 17-05-1933 in Woensdrecht.
14 Dina (Dien) Somers [QuMa0011203], geboren op 30-04-1934 in Woensdrecht. Volgt XIII-hy.
15 Louisa Somers [QuMa0011203], geboren op 30-04-1934 in Woensdrecht. Volgt XIII-hz.
16 Ludovicus Somers [QuMa0011203], geboren op 05-09-1935 in Woensdrecht. Ludovicus is overleden op 17-12-1935 in Woensdrecht, 3 maanden oud.
17 Opvraagbaar via info@stichtingQuMa.nl.

XII-ji Johannes Hellemons [QuMa0011202] is geboren op 07-12-1894 in Huijbergen, zoon van Josephus (Sjef) Hellemons [QuMa0011201] (zie XI-fc) en Petronella (Nel) Cools [Quma0082804]. Johannes is overleden op 20-10-1987 in Huijbergen, 92 jaar oud. Johannes trouwde met **Cornelia Maria Buijnsters**. Cornelia is geboren op 20-05-1903. Cornelia is overleden op 26-11-1974 in Huijbergen, 71 jaar oud.

XII-jj Maria Catharina (Trien) Hellemons [QuMa0011202] is geboren op 18-11-1897 in Huijbergen, dochter van Josephus (Sjef) Hellemons [QuMa0011201] (zie XI-fc) en Petronella (Nel) Cools [Quma0082804]. Van de geboorte is aangifte gedaan [bron: akte 14]. Trien is overleden op 05-07-1986 in Huijbergen, 88 jaar oud. Trien trouwde, 27 jaar oud, op 17-10-1925 in Huijbergen met **Cornelis Weijten [QuMa0123806]**, 28 jaar oud. Cornelis is geboren op 20-06-1897 in Kalmthoutsehoek (B), zoon van Johannes Weijten [QuMa0123805] en Catharina Sanders [QuMa0130605]. Cornelis is overleden op 22-05-1971 in Merksem, 73 jaar oud.

XII-jk Adriana Maria Hellemons [QuMa0011202] is geboren op 31-03-1903 in Huijbergen, dochter van Josephus (Sjef) Hellemons [QuMa0011201] (zie XI-fc) en Petronella (Nel) Cools [Quma0082804]. Adriana is overleden op 15-12-1954 in Bergen op Zoom, 51 jaar oud. Adriana trouwde, 24 jaar oud, op 14-01-1928 in Huijbergen met **Franciscus Damen**, 26 jaar oud. Franciscus is geboren op 10-07-1901 in Huijbergen, zoon van Johannes Damen en Maria Johanna Michielsen. Franciscus is overleden op 05-04-1978 in Huijbergen, 76 jaar oud.

XII-jl Aloysius Marinus (Louis) Hellemons [QuMa0011202] is geboren op 28-07-1907 in Huijbergen, zoon van Josephus (Sjef) Hellemons [QuMa0011201] (zie XI-fc) en Petronella (Nel) Cools [Quma0082804]. Louis is overleden op 03-08-1990 in Bergen op Zoom, 83 jaar oud. Louis trouwde, 26 jaar oud, op 12-07-1934 in Huijbergen met **Anna Catharina Goris [QuMa0333208]**, 27 jaar oud. Anna is geboren op 01-01-1907 in Ossendrecht, dochter van Jacobus Goris en Virginia Catharina Musters [QuMa0333207]. Van de geboorte is aangifte gedaan [bron: Akte 2]. Anna is overleden op 28-06-1981 in Huijbergen, 74 jaar oud.

Kind van Louis en Anna:

> **1 George (Sjors) Hellemons [QuMa0011203]**, geboren op 03-05-1944 in Huijbergen. Volgt XIII-ia.

XII-jm Maria Dimphna Hellemons [QuMa0011202] is geboren op 28-10-1909 in Huijbergen, dochter van Josephus (Sjef) Hellemons [QuMa0011201] (zie XI-fc) en Petronella (Nel) Cools [Quma0082804]. Maria is overleden op 23-10-1988 in Huijbergen, 78 jaar oud. Maria trouwde, 28 jaar oud, op 14-05-1938 in Huijbergen met **Petrus Johannes Kools [QuMa0032206]**, 34 jaar oud. Petrus is geboren op 19-07-1903 in Huijbergen, zoon van Martinus Kools [Quma0082804] en Anna Cornelia van den Bergh [QuMa0032205]. Petrus is overleden op 22-06-1989 in Huijbergen, 85 jaar oud.

† Met diepe droefheid geven wij kennis van het overlijden, in het ziekenhuis Charitas, gesterkt door het H. Sacrament der zieken, van mijn innig geliefde Echtgenote en onze lieve Moeder, Behuwdmoeder en Oma

PETRONELLA VAN DONGEN

echtgenote van

Johannes Hellemons

in de leeftijd van 67 jaar.

J. Hellemons
C. A. Hellemons
F. H. Hellemons-Ruhs
Hans, Piem en Oscar
A. A. H. Hellemons
C. J. I. Hellemons-Dierckx
Monique en Carlo.

Roosendaal,
23 december 1967,
David Teniersplein 7 B.

De plechtige Uitvaartmis, waarna begrafenis, zal plaats hebben op woensdag 27 december a.s. om 11.15 uur in de parochiekerk van de H. Cornelius, waarbij u beleefd wordt uitgenodigd.

Samenkomst voor dames en heren om 11.00 uur in het woonhuis David Teniersplein 7 B

28 Van Dongen Petronella
29-07-1900
(overlijdensadvertentie)

XII-jn Johannes (Jan) Hellemons [QuMa0002800] is geboren op 14-05-1895 in Wouw, zoon van Adrianus (Arjaan) Hellemons [QuMa0005600] (zie XI-fd) en Catharina (Mie) Deckers [QuMa0005700]. Van de geboorte is aangifte gedaan op 15-05-1895 [bron: akte 49]. Jan is overleden op 26-01-1992 in Roosendaal, 96 jaar oud.
Notitie bij Jan: *Al deze informatie wordt U gratis en zonder reklame aangeboden. Omdat de Stichting QuMa wel kosten moeten maken voor opslag en website, is een kleine donatie meer dan welkom om deze website voor U en uw kinderen voor hele lange tijd in stand te houden.*
Leuke bijkomstigheid is dat uw donatie aan onze stichting voor U fiscaal aftrekbaar is.
Bankgegevens: Stichting Quma ABN/AMRO NL43ABNA0117946354
STICHTING QUMA

STEENBERGEN NB
RSIN: 863198089

Wie kan ons helpen bij het vinden van nadere gegevens van deze stamouder??
U kunt deze gegevens sturen naar: info@StichtingQuMa.nl
Bij voorbaat bedankt voor uw tijd om ons te helpen deze website te verbeteren.
Onze interesse gaat zeker uit naar actuele gegevens die nog niet gepubliceerd mogen worden!!
Deze gegevens worden alleen aan ons bestand toegevoegd, maar worden niet zonder toestemming gepubliceerd.!

Beroepen:
eigenaar breifabriek
landbouwknecht
spoorwegwachter

Jan trouwde, 27 jaar oud, op 05-05-1923 in Roosendaal [bron: akte 42] met **Petronella (Pieta) van Dongen [QuMa0002900]** (afb. 28), 22 jaar oud. Pieta is geboren op 29-07-1900 in Roosendaal, dochter van Cornelis van Dongen [QuMa0005800] en Cornelia van Hees [QuMa0005900]. Van de geboorte is aangifte gedaan op 29-07-1900 [bron: BS Roosendaal geboorten 1900, akte nr. 298]. Pieta is overleden op 23-12-1967 in Roosendaal, 67 jaar oud. Van het overlijden is aangifte gedaan op 27-12-1967 [bron: akte 358].

Kinderen van Jan en Pieta:

1 Cornelis Adrianus (Cor) Hellemons [QuMa0001400], geboren op 12-03-1929 in Roosendaal-Stekvelden. Volgt XIII-ib.
2 Adrianus Albertus Helena (Ad) Hellemons [QuMa0002801], geboren op 01-08-1937 in Roosendaal. Volgt XIII-ic.

XII-jo Petrus Aloysius (Louis) Hellemons [QuMa0005601] is geboren op 06-06-1900 in Huijbergen, zoon van Adrianus (Arjaan) Hellemons [QuMa0005600] (zie XI-fd) en Catharina (Mie) Deckers [QuMa0005700].

Beroep:
smid

Louis trouwde, 30 jaar oud, op 02-05-1931 in Wouw met **Antonia (Tonnie) Vrolijk [QuMa0232406]**, 27 jaar oud. Tonnie is geboren op 16-02-1904 in Wouw, dochter van Arnoldus Vrolijk en Elizabeth Sebregts [QuMa0232405]. Tonnie is overleden op 26-07-1988 in Bergen op Zoom, 84 jaar oud.

Kinderen van Louis en Tonnie:

1 Elisabeth Johanna Hellemons [QuMa0005602], geboren op 07-10-1932 in Woensdrecht. Volgt XIII-id.
2 Opvraagbaar via info@stichtingQuMa.nl.

XII-jp Jacobus (Sjaak) Hellemons [QuMa0005601] is geboren op 05-11-1901 in Huijbergen, zoon van Adrianus (Arjaan) Hellemons [QuMa0005600] (zie XI-fd) en Catharina (Mie) Deckers [QuMa0005700]. Sjaak trouwde, 25 jaar oud, op 14-05-1927 in Huijbergen met **Catharina (Trien) van den Sanden**, 24 jaar oud. Trien is geboren op 10-06-1902 in Essen. Trien is overleden op 04-09-1998 in Huijbergen, 96 jaar oud.

Kinderen van Sjaak en Trien:

1 Adrianus (Janus) Hellemons [QuMa0005602], geboren op 28-02-1928 in Huijbergen. Janus is overleden op 23-12-1975 in Huijbergen, 47 jaar oud.
2 Maria Catharina Cornelia Hellemons [QuMa0005602], geboren op 19-07-1929 in Huijbergen.
3 Johannes Martinus (Janus) Hellemons [QuMa0005602], geboren op 04-03-1931 in Huijbergen. Janus is overleden.
4 Antonia Cornelia Hellemons [QuMa0005602], geboren op 26-01-1933 in Huijbergen.
5 Juliana Maria Adriana Hellemons [QuMa0005602], geboren op 17-07-1935 in Huijbergen. Juliana is overleden op 25-01-1936 in Huijbergen, 6 maanden oud.
6 Franciscus Martinus Marie (Sooi) Hellemons [QuMa0005602], geboren op 08-01-1937 in Huijbergen. Volgt XIII-ie.
7 Opvraagbaar via info@stichtingQuMa.nl. Volgt XIII-if.
8 Opvraagbaar via info@stichtingQuMa.nl. Volgt XIII-ig.
9 Johannes Cornelius Maria Hellemons [QuMa0005602], geboren op 29-12-1943 in Huijbergen. Volgt XIII-ih.

XII-jq Constantius (Stan) Hellemons [QuMa0005601] is geboren op 13-01-1904 in Huijbergen, zoon van Adrianus (Arjaan) Hellemons [QuMa0005600] (zie XI-fd) en Catharina (Mie) Deckers [QuMa0005700]. Stan is overleden op 15-02-1973 in Wouw, 69 jaar oud.
Beroep:
kruidenier
Stan trouwde met **Joanna Maria (Marie) Hellemons [Quma0039804]**. Marie is geboren op 23-07-1904 in Steenbergen, dochter van Cornelis Hellemons [Quma0039803] en Adriana Maria van Eekelen [QuMa0149805]. Marie is overleden op 17-11-1968 in Wouw, 64 jaar oud. Zij is begraven op 20-11-1968.

Kinderen van Stan en Marie:

1 Opvraagbaar via info@stichtingQuMa.nl. Volgt XIII-ii.
2 Opvraagbaar via info@stichtingQuMa.nl. Volgt XIII-ij.

XII-jr Josephus (Sjef) Hellemons [QuMa0005601] is geboren op 28-07-1906 in Huijbergen, zoon van Adrianus (Arjaan) Hellemons [QuMa0005600] (zie XI-fd) en Catharina (Mie) Deckers [QuMa0005700]. Sjef is overleden op 03-11-1989 in Bergen op Zoom, 83 jaar oud. Hij is begraven op 07-11-1989 in Huijbergen. Sjef trouwde, 25 jaar oud, op 22-06-1932 in Huijbergen met **Catharina (Trieneke) Snoeijers [QuMa0029104]**, 26 jaar oud. Trieneke is geboren op 22-02-1906 in Wouw, dochter van Cornelis Snoeijers [QuMa0029103] en Maria Cornelia Arnouts [QuMa0128006]. Trieneke is overleden op 19-08-1941 in Huijbergen, 35 jaar oud.

Kinderen van Sjef en Trieneke:

1 Maria Adriana Hellemons [QuMa0005602], geboren op 28-09-1933 in Huijbergen. Volgt XIII-ik.
2 Opvraagbaar via info@stichtingQuMa.nl. Volgt XIII-il.

XII-js Hendrikus (Rikus) Hellemons [QuMa0005601] is geboren op 22-05-1913 in Huijbergen, zoon van Adrianus (Arjaan) Hellemons [QuMa0005600] (zie XI-fd) en

Catharina (Mie) Deckers [QuMa0005700]. Rikus is overleden op 20-03-2000 in Woensdrecht, 86 jaar oud. Rikus trouwde met **Bertha (Berthy) Zomerdijk**. Berthy is geboren op 07-08-1925 in Delft. Berthy is overleden op 18-08-2005 in Huijbergen, 80 jaar oud.

XII-jt Johannes Franciscus Nelen [QuMa0011202] is geboren op 23-08-1898 in Huijbergen, zoon van Jacobus Nelen [QuMa0182204] en Adriana Hellemons [QuMa0011201] (zie XI-fe). Johannes trouwde, 21 jaar oud, op 05-02-1920 in Roosendaal met **Lucia Wilhelmina Meesters [QuMa0030804]**, 22 jaar oud. Lucia is geboren op 20-10-1897 in Wouw, dochter van Marinus Meesters [Quma0065804] en Wilhelmina de Kok [QuMa0030803].

Kinderen van Johannes en Lucia:

1 Wilhelmina Adriana Nelen [QuMa0011203], geboren op 07-08-1920 in Bergen op Zoom. Van de geboorte is aangifte gedaan [bron: akte 365].
2 Adriana Cornelia Nelen [QuMa0011203], geboren op 19-10-1921 in Roosendaal.
3 Jacobus Marinus Nelen [QuMa0011203], geboren op 26-05-1923 in Roosendaal.
4 Marinus Leonardus Nelen [QuMa0011203], geboren op 02-08-1924 in Roosendaal. Volgt XIII-im.
5 Desiderius Franciscus Nelen [QuMa0011203], geboren op 05-07-1927 in Roosendaal. Desiderius is overleden op 30-09-1927 in Bergen op Zoom, 2 maanden oud.

XII-ju Leonardus Albertus Cornelis Nelen [QuMa0011202] is geboren op 22-04-1905 in Huijbergen, zoon van Jacobus Nelen [QuMa0182204] en Adriana Hellemons [QuMa0011201] (zie XI-fe). Leonardus trouwde, 24 jaar oud, op 18-07-1929 in Bergen op Zoom [bron: akte 73] met **Catharina Johanna de Bruijn [QuMa0007303]**, 25 jaar oud. Catharina is geboren op 12-05-1904 in Bergen op Zoom, dochter van Petrus de Bruijn [QuMa0007302] en Isabella Cornelia Dietvorst [Quma0041204].

Kinderen van Leonardus en Catharina:

1 Jacobus Petrus Nelen [QuMa0007304], geboren op 17-04-1930 in Bergen op Zoom.
2 Isabella Adriana Nelen [QuMa0007304], geboren op 25-09-1931 in Bergen op Zoom.
3 Adriana Petronella Nelen [QuMa0007304], geboren op 11-11-1933 in Bergen op Zoom.
4 Petrus Johannes Nelen [QuMa0007304], geboren op 27-10-1935 in Bergen op Zoom. Volgt XIII-in.
5 Opvraagbaar via info@stichtingQuMa.nl.

XII-jv Petronella Catharina Nelen [QuMa0011202] is geboren op 18-08-1908 in Huijbergen, dochter van Jacobus Nelen [QuMa0182204] en Adriana Hellemons [QuMa0011201] (zie XI-fe). Petronella is overleden op 29-08-1933 in Huijbergen, 25 jaar oud. Petronella trouwde, 23 jaar oud, op 21-07-1932 in Huijbergen met **Johannes Snoeijers [QuMa0029104]**, 30 jaar oud. Johannes is geboren op 25-03-1902 in Wouw, zoon van Adrianus Snoeijers [QuMa0029103] en Anna Maria Panen [QuMa0044203].

Kind van Petronella en Johannes:

1 Jacobus Aloysius Snoeijers [QuMa0011203], geboren op 05-05-1932 in Huijbergen.

XII-jw Henricus Godefridus Nelen [QuMa0011202] is geboren op 05-09-1912 in Huijbergen, zoon van Jacobus Nelen [QuMa0182204] en Adriana Hellemons [QuMa0011201] (zie XI-fe). Henricus trouwde met **Elisabeth van Dorst**.

Kinderen van Henricus en Elisabeth:

1 Opvraagbaar via info@stichtingQuMa.nl. Volgt XIII-io.
2 Opvraagbaar via info@stichtingQuMa.nl. Volgt XIII-ip.

XII-jx Willy Francois Marie Loos [Quma0091805] is geboren op 31-07-1927 in Wilrijk, zoon van Franciscus Florentius Loos [Quma0091804] en Maria Francisca Cornelia van den Brande [QuMa0366807] (zie XI-ff). Willy is overleden op 29-07-2002 in Schoten, 74 jaar oud. Willy trouwde, 25 jaar oud, op 23-09-1952 in Antwerpen met **Joanna Jacoba van der Kaa**, 24 jaar oud. Joanna is geboren op 15-03-1928 in Antwerpen. Joanna is overleden.

Kind van Willy en Joanna:

1 Opvraagbaar via info@stichtingQuMa.nl. Volgt XIII-iq.

XII-jy Johanna Cornelia Mathijssen [Quma0084406] is geboren op 15-07-1894 in Wouw, dochter van Cornelis Matthijssen [Quma0084405] (zie XI-fg) en Adriana Matthijssen [QuMa0134205]. Johanna trouwde, 24 jaar oud, op 22-05-1919 in Wouw met **Adrianus Cornelis van Loon [QuMa0034404]**, 27 jaar oud. Adrianus is geboren op 29-03-1892 in Wouw, zoon van Adriaan van Loon [QuMa0128406] en Antonetta van Dorst [QuMa0034403].

Kinderen van Johanna en Adrianus:

1 Adriana Johanna (Naan) van Loon [QuMa0034405], geboren op 14-07-1920 in Steenbergen. Volgt XIII-ir.
2 Cornelis Wilhelmus van Loon [QuMa0034405], geboren op 07-05-1922 in Steenbergen. Volgt XIII-is.
3 Antonetta Cornelia van Loon [QuMa0034405], geboren in 1923 in Steenbergen.
4 Adrianus Johannes van Loon [QuMa0034405], geboren op 16-06-1924 in Steenbergen. Volgt XIII-it.
5 Johannes van Loon [QuMa0034405], geboren op 26-09-1925 in Steenbergen.
6 Maria van Loon [QuMa0034405], geboren op 21-06-1927 in Steenbergen.
7 Marinus van Loon [QuMa0034405], geboren op 16-08-1930 in Steenbergen. Marinus is overleden op 11-07-1931 in Steenbergen, 10 maanden oud.
8 Johanna Antoinetta van Loon [QuMa0034405], geboren op 27-11-1933 in Steenbergen.
9 Opvraagbaar via info@stichtingQuMa.nl.

XII-jz Wilhelmus Matthijssen [Quma0084406] is geboren op 19-12-1895 in Wouw, zoon van Cornelis Matthijssen [Quma0084405] (zie XI-fg) en Adriana Matthijssen [QuMa0134205]. Wilhelmus is overleden op 30-07-1962, 66 jaar oud. Wilhelmus trouwde

met **Maria Catharina Meeus**. Maria is geboren op 05-10-1903 in Heerle. Maria is overleden op 22-01-1981 in Heerle, 77 jaar oud. Zij is begraven op 26-01-1981 in Heerle.

Kinderen van Wilhelmus en Maria:

1 Marinus Alphonsus Matthijssen [Quma0084407], geboren op 01-10-1925.
2 Adrianus J. Matthijssen [Quma0084407], geboren op 10-12-1927. Volgt XIII-iu.
3 Johanna Matthijssen [Quma0084407], geboren op 20-09-1930. Volgt XIII-iv.

XII-ka Anna Maria Matthijssen [Quma0084406] is geboren op 07-05-1901 in Wouw, dochter van Cornelis Matthijssen [Quma0084405] (zie XI-fg) en Adriana Matthijssen [QuMa0134205]. Anna is overleden op 13-03-1976 in Wouw, 74 jaar oud. Zij is begraven op 17-03-1976 in Heerle. Anna trouwde met **Marinus Bastiaanse [QuMa0032205]**. Marinus is geboren op 17-07-1903 in Wouw, zoon van Johannes Bastiaanse [QuMa0032204] en Adriana van der Heijden [Quma0065005]. Marinus is overleden op 06-02-1973 in Wouw, 69 jaar oud. Hij is begraven op 10-02-1973 in Heerle.

XII-kb Willem Matthijssen [QuMa0032405] is geboren op 30-12-1892 in Wouw, zoon van Christiaan Matthijssen [Quma0084405] (zie XI-fh) en Elizabet Tunders [QuMa0032404]. Willem is overleden op 02-02-1977 in Wouw, 84 jaar oud. Willem trouwde, 28 jaar oud, op 08-09-1921 in Wouw [bron: akte 38] met **Cornelia de Regt [QuMa0032205]**, 23 jaar oud. Cornelia is geboren op 10-01-1898 in Wouw, dochter van Leonardus de Regt [Quma0251905] en Johanna Bastiaanse [QuMa0032204]. Cornelia is overleden op 01-04-1976 in Wouw, 78 jaar oud.

XII-kc Hendrica Matthijssen [Quma0071006] is geboren op 28-09-1891 in Halsteren, dochter van Adrianus Matthijssen [Quma0084405] (zie XI-fi) en Antonet Dietvorst [Quma0071005]. Hendrica is overleden op 18-12-1945 in Roosendaal, 54 jaar oud. Hendrica trouwde, 26 jaar oud, op 09-04-1918 in Roosendaal [bron: Akte 22] met **Petrus Ruijten [Quma0058805]**, 26 jaar oud. Petrus is geboren op 19-06-1891 in Steenbergen, zoon van Johannes Ruijten [Quma0058804] en Johanna Martens [QuMa0127604].

Kinderen van Hendrica en Petrus:

1 Johannes Adrianus Ruijten [Quma0058806], geboren op 09-02-1919 in Roosendaal. Volgt XIII-iw.
2 Adrianus Cornelis Ruijten [Quma0058806], geboren op 17-02-1921 in Roosendaal. Adrianus is overleden op 21-05-1923 in Roosendaal, 2 jaar oud.
3 Adrianus Jacobus Ruijten [Quma0058806], geboren op 03-05-1926 in Halsteren. Volgt XIII-ix.
4 Petronella Johanna Theresia Ruijten [Quma0058806], geboren op 29-03-1936 in Roosendaal. Volgt XIII-iy.

XII-kd Anna Maria Konings is geboren op 25-04-1880 in Zundert, dochter van Cornelis Konings [Quma0084405] (zie XI-fj) en Petronella Jorissen. Anna trouwde, 23 jaar oud, op 02-05-1903 in Zundert [bron: akte 18] met **Petrus Frijters**, 31 jaar oud. Petrus is geboren op 11-05-1871 in Zundert, zoon van Cornelis Frijters en Adriana Lodders. Van de geboorte is aangifte gedaan [bron: akte 46]. Petrus is overleden op 23-03-1955 in Zundert, 83 jaar oud. Van het overlijden is aangifte gedaan [bron: akte 23].

XII-ke Anna Cornelia Konings [Quma0084406] is geboren op 19-02-1882 in Zundert, dochter van Cornelis Konings [Quma0084405] (zie XI-fj) en Petronella Jorissen. Anna

trouwde, 24 jaar oud, op 28-04-1906 in Zundert met **Adrianus Wouters**, 25 of 26 jaar oud. Adrianus is geboren in 1880 in Zundert, zoon van Christianus Wouters en Anna Maria de Jong.

Kinderen van Anna en Adrianus:

1 Maria Petronella Wouters [Quma0084407], geboren op 30-01-1907 in Zundert. Volgt XIII-iz.
2 Petronella Anna Wouters [Quma0084407], geboren op 30-01-1911 in Zundert. Volgt XIII-ja.

XII-kf Maria Johanna Tilborghs [Quma0088605] is geboren op 14-09-1897 in Essen, dochter van Augustinus Henricus Tilborghs [Quma0088604] en Maria Catharina Goetstouwers [Quma0083605] (zie XI-fl). Maria is overleden op 03-04-1944 in Essen, 46 jaar oud. Maria trouwde, 29 jaar oud, op 31-05-1927 met **Adrianus Petrus de Crom [QuMa0149606]**, 30 jaar oud. Adrianus is geboren op 08-02-1897 in Wildert, zoon van Josephus Cornelis de Crom [QuMa0271606] en Maria Johanna van de Keijbus [QuMa0149605]. Adrianus is overleden op 30-04-1959 in Nieuwmoer, 62 jaar oud.

XII-kg Franciscus Tilborghs [Quma0083606] is geboren op 29-10-1899 in Essen, zoon van Augustinus Henricus Tilborghs [Quma0088604] en Maria Catharina Goetstouwers [Quma0083605] (zie XI-fl). Franciscus is overleden op 02-09-1969 in Kalmthout (B), 69 jaar oud. Franciscus:
(1) trouwde, 28 jaar oud, op 12-06-1928 in Kalmthout met **Maria Antonia Antonissen**, 25 jaar oud. Maria is geboren op 11-06-1903 in Kalmthout. Maria is overleden op 27-03-1929 in Kalmthout, 25 jaar oud.
(2) trouwde, 30 jaar oud, op 28-01-1930 in Kalmthout (B) met **Maria Johanna van Hooijdonck [Quma0083607]**, 20 jaar oud. Maria is geboren op 28-01-1910 in Kalmthout (B), dochter van Adrianus van Hooijdonck [Quma0083606] en Maria Lucia Tilborghs [Quma0088604].

Kind van Franciscus en Maria (2):

1 Josephus Andreas Tilborghs [Quma0083607], geboren op 08-02-1932 in Kalmthout (B). Volgt XIII-jb.

XII-kh Maria Paulina Lucia Goetstouwers [Quma0076406] is geboren op 15-08-1896 in Essen-Bredestraat, dochter van Jacobus Josephus Goetstouwers [Quma0084405] (zie XI-fm) en Adriana Loos [Quma0076405] (zie XI-gh). Maria trouwde, 45 jaar oud, op 24-03-1942 met **Aloisius Claessens [Quma0083606]**, 44 jaar oud. Aloisius is geboren op 04-10-1897 in Kalmthoutsehoek (B), zoon van Adrianus Claessens [QuMa0157005] en Johanna Catharina van Tichelen [Quma0083605].

XII-ki Alois Franciscus Goetstouwers [Quma0076406] is geboren op 14-01-1898 in Essen-Bredestraat, zoon van Jacobus Josephus Goetstouwers [Quma0084405] (zie XI-fm) en Adriana Loos [Quma0076405] (zie XI-gh). Alois is overleden op 31-01-1967 in Essen, 69 jaar oud. Alois trouwde, 30 jaar oud, op 09-10-1928 in Essen met **Paulina Johanna van Loenhout [QuMa0044004]**, 30 jaar oud. Paulina is geboren op 31-10-1897 in Essen, dochter van Johannes Franciscus van Loenhout [QuMa0044003] en Elisabeth Lucia Stuijts [QuMa0182204]. Paulina is overleden op 17-07-1973 in Essen, 75 jaar oud.

XII-kj Lucia Johanna Goetstouwers [Quma0076406] is geboren op 19-08-1902 in Essen-Bredestraat, dochter van Jacobus Josephus Goetstouwers [Quma0084405] (zie XI-fm) en Adriana Loos [Quma0076405] (zie XI-gh). Lucia is overleden op 18-02-1978 in Essen-Hoek, 75 jaar oud. Lucia trouwde met **Josephus Claessens [Quma0083606]**. Josephus is geboren op 12-02-1901 in Kalmthoutsehoek (B), zoon van Adrianus Claessens [QuMa0157005] en Johanna Catharina van Tichelen [Quma0083605]. Josephus is overleden op 27-12-1974 in Brasschaat, 73 jaar oud.

Kinderen van Lucia en Josephus:

1 Paula Adriana Josepha Maria Claessens [Quma0076407], geboren op 14-08-1928 in Kalmthoutsehoek (B). Volgt XIII-jc.
2 Leonardus Claessens [Quma0076407], geboren op 30-10-1929 in Kalmthoutsehoek (B). Volgt XIII-jd.
3 René Claessens [Quma0076407], geboren op 23-10-1930 in Kalmthoutsehoek (B). Volgt XIII-je.
4 Alois Claessens [Quma0076407], geboren op 26-04-1932 in Kalmthoutsehoek (B). Volgt XIII-jf.
5 Stanislaus Claessens [Quma0076407], geboren op 29-12-1933 in Kalmthoutsehoek (B). Volgt XIII-jg.
6 Ludovica Francisca Claessens [Quma0076407], geboren op 13-06-1935 in Kalmthoutsehoek (B). Ludovica is overleden op 20-07-1935 in Kalmthoutsehoek (B), 1 maand oud.
7 Louisa Claessens, geboren op 22-08-1938 in Kalmthoutsehoek (B). Volgt XIII-jh.
8 Opvraagbaar via info@stichtingQuMa.nl. Volgt XIII-ji.

XII-kk Petrus Goetstouwers [Quma0076406] is geboren op 27-08-1909 in Essen-Bredestraat, zoon van Jacobus Josephus Goetstouwers [Quma0084405] (zie XI-fm) en Adriana Loos [Quma0076405] (zie XI-gh). Petrus is overleden op 11-12-1975 in Ekeren, 66 jaar oud. Petrus trouwde met **Maria Dijmphna Catharina Loos**.

Kinderen van Petrus en Maria:

1 Opvraagbaar via info@stichtingQuMa.nl.
2 Opvraagbaar via info@stichtingQuMa.nl.
3 Opvraagbaar via info@stichtingQuMa.nl. Volgt XIII-jj.

XII-kl Petronella Maria (Nel) Kerstens [Quma0084406] is geboren op 11-05-1893 in Kalmthout, dochter van Johannes Adrianus Kerstens [Quma0084405] (zie XI-fo) en Anna Catharina Herrijgers [QuMa0115605]. Nel is overleden op 06-12-1968 in Kalmthout, 75 jaar oud.
Notitie bij Nel: *Nazaten van Jan van der Herstraten XVI.39*
Nel trouwde met **Aloysius Josephus de Jongh [QuMa0153006]**. Aloysius is geboren op 06-06-1895 in Kalmthout, zoon van Johannes de Jongh [QuMa0153005] en Maria Elisabeth van Gestel [QuMa0281406]. Aloysius is overleden op 25-07-1961 in Kalmthout, 66 jaar oud.

Kinderen van Nel en Aloysius:

1 Emiel de Jongh [Quma0084407], geboren op 04-03-1925. Volgt XIII-jk.
2 Gaston de Jongh [Quma0084407], geboren op 12-04-1926 in Nieuwmoer. Volgt XIII-jl.

3 Joanna de Jongh [Quma0084407], geboren op 07-04-1927. Volgt XIII-jm.
4 Jozef de Jongh [Quma0084407], geboren op 07-04-1927. Volgt XIII-jn.
5 Maria de Jongh [Quma0084407], geboren op 01-08-1928. Volgt XIII-jo.
6 Eugene de Jongh [Quma0084407], geboren op 19-11-1929. Volgt XIII-jp.
7 Leo de Jongh [Quma0084407], geboren op 27-01-1932 in Nieuwmoer. Volgt XIII-jq.

XII-km Joanna Maria Kerstens [Quma0084406] is geboren op 11-07-1894 in Kalmthout, dochter van Johannes Adrianus Kerstens [Quma0084405] (zie XI-fo) en Anna Catharina Herrijgers [QuMa0115605]. Joanna is overleden op 24-09-1929 in Essen, 35 jaar oud. Joanna trouwde met **Petrus Aloisius van Hooydonck**.
Notitie bij het huwelijk van Joanna en Petrus: *Nazaten van Jan van der Herstraten XV.15.2*
Petrus is geboren in 1890. Petrus is overleden in 1950, 59 of 60 jaar oud.

XII-kn Joanna Lucia Kerstens [Quma0084406] is geboren op 15-09-1895 in Kalmthout, dochter van Johannes Adrianus Kerstens [Quma0084405] (zie XI-fo) en Anna Catharina Herrijgers [QuMa0115605]. Joanna is overleden op 22-10-1980 in Kapellen (B), 85 jaar oud.
Notitie bij Joanna: *Nazaten van Jan van der Herstraten XVI.43*
Joanna trouwde met **Henri Antonissen**. Henri is geboren op 30-06-1897 in Nieuwmoer. Henri is overleden op 18-02-1962, 64 jaar oud.

Kinderen van Joanna en Henri:

1 Jef Antonissen [Quma0084407], geboren in 1927. Volgt XIII-jr.
2 Maria Antonissen [Quma0084407], geboren in 1928. Volgt XIII-js.
3 Norberta Maria Alois Antonissen [Quma0084407], geboren op 09-10-1930 in Kalmthout. Norberta is overleden op 30-03-1934 in Kalmthout, 3 jaar oud.
Notitie bij Norberta: *Nazaten van Jan van der Herstraten XVI.43.3*
4 Liza Antonissen [Quma0084407], geboren in 1932. Volgt XIII-jt.
5 Bertha Antonissen [Quma0084407], geboren in 1933. Volgt XIII-ju.
6 Opvraagbaar via info@stichtingQuMa.nl. Volgt XIII-jv.
7 Opvraagbaar via info@stichtingQuMa.nl. Volgt XIII-jw.

XII-ko Maria Catharina Kerstens [Quma0084408] is geboren op 29-12-1896 in Kalmthout, dochter van Johannes Adrianus Kerstens [Quma0084405] (zie XI-fo) en Anna Catharina Herrijgers [QuMa0115605]. Maria is overleden op 02-10-1978 in Wernhout, 81 jaar oud. Maria trouwde, 35 jaar oud, op 04-02-1932 met **Antonius Petrus van den Berg [QuMa0322408]**, 36 jaar oud.
Notitie bij het huwelijk van Maria en Antonius: *Nazaten van Jan van der Herstraten XV.15.4*
Antonius is geboren op 05-07-1895 in Zundert, zoon van Adriaan van den Berg en Petronella Snepvangers [QuMa0322407]. Antonius is overleden op 04-02-1932 in Zundert, 36 jaar oud.
Notitie bij Antonius: *Nazaten van Jan van der Herstraten XV.3.1*

XII-kp Ludovicus Kerstens [Quma0084406] is geboren op 16-08-1903 in Nieuwmoer, zoon van Johannes Adrianus Kerstens [Quma0084405] (zie XI-fo) en Anna Catharina Herrijgers [QuMa0115605]. Ludovicus is overleden op 10-09-1975 in Nieuwmoer, 72 jaar oud.
Notitie bij Ludovicus: *Nazaten van Jan van der Herstraten XVI.48*

Ludovicus trouwde met **Petronella Buijens [QuMa0021603]**. Petronella is geboren op 06-09-1903 in Nieuwmoer, dochter van Petrus Josephus Buijens [QuMa0021602] en Maria Lucia van Geel. Petronella is overleden op 16-09-1964 in Antwerpen (B), 61 jaar oud.

Kinderen van Ludovicus en Petronella:

1 Maria Kerstens [QuMa0021604], geboren op 13-06-1928 in Nieuwmoer. Volgt XIII-jx.
2 Opvraagbaar via info@stichtingQuMa.nl. Volgt XIII-jy.
3 Josepha Sidonia Ludovica (José) Kerstens [QuMa0021604], geboren op 05-02-1935 in Kalmthout. Volgt XIII-jz.
4 Opvraagbaar via info@stichtingQuMa.nl.
5 Jeanne Kerstens [QuMa0021604], geboren op 31-08-1939 in Nieuwmoer. Volgt XIII-ka.
6 Opvraagbaar via info@stichtingQuMa.nl. Volgt XIII-kb.

XII-kq Adrianus Jacobus Goetstouwers [QuMa0034405] is geboren op 14-02-1897 in Rucphen, zoon van Johannes Goetstouwers [Quma0078304] (zie XI-fq) en Maria Cornelia van Agtmaal [QuMa0034404]. Adrianus is overleden vóór 1969 in Sprundel, ten hoogste 72 jaar oud. Adrianus trouwde, 29 jaar oud, op 05-10-1926 in Zundert [bron: akte 35] met **Adriana Petronella Nouws [QuMa0171606]**, 21 jaar oud. Adriana is geboren op 12-12-1904 in Zundert, dochter van Petrus Nouws [Quma0171605] en Petronella Herrijgers [QuMa0322407]. Adriana is overleden op 04-04-1969 in Roosendaal, 64 jaar oud.
Notitie bij Adriana: *Nazaten van Jan van der Herstraten XV.31.3*

Kind van Adrianus en Adriana:

1 Opvraagbaar via info@stichtingQuMa.nl. Volgt XIII-kc.

XII-kr Jacoba Maria Goetstouwers [QuMa0034405] is geboren op 21-01-1898 in Rucphen, dochter van Johannes Goetstouwers [Quma0078304] (zie XI-fq) en Maria Cornelia van Agtmaal [QuMa0034404]. Jacoba is overleden op 21-02-1983 in Sprundel, 85 jaar oud. Jacoba trouwde, 30 jaar oud, op 25-06-1928 in Rucphen met **Cornelis Broos [QuMa0234308]**, 30 jaar oud. Cornelis is geboren op 22-11-1897 in Etten-Leur, zoon van Johannes Broos [QuMa0234307] en Johanna de Rooij. Cornelis is overleden op 30-04-1957 in Breda, 59 jaar oud. Hij is begraven in Sprundel.

Kinderen van Jacoba en Cornelis:

1 Johanna Cornelia Maria Broos [QuMa0034406], geboren op 26-05-1929 in Sprundel. Johanna is overleden op 30-12-2017 in Roosendaal, 88 jaar oud. Zij is begraven op 03-01-2018 in Etten-Leur.
Religie:
zuster (Franciscanesse)
2 Johannes Cornelis Maria Broos [QuMa0034406], geboren op 12-12-1930 in Rucphen. Volgt XIII-kd.
3 Cornelis Marinus Maria Broos [QuMa0034406], geboren op 07-09-1932 in Rucphen. Volgt XIII-ke.
4 Josephus Aloijsius Antonius Broos [QuMa0034406], geboren op 20-02-1934 in Rucphen. Volgt XIII-kf.

5 Adrianus Cornelis Maria Broos [QuMa0034406], geboren op 23-07-1935 in Rucphen. Volgt XIII-kg.
6 Cornelia Maria Johanna Broos [QuMa0034406], geboren op 07-02-1937 in Rucphen. Volgt XIII-kh.
7 Opvraagbaar via info@stichtingQuMa.nl. Volgt XIII-ki.
8 Opvraagbaar via info@stichtingQuMa.nl. Volgt XIII-kj.
9 Opvraagbaar via info@stichtingQuMa.nl. Volgt XIII-kk.
10 Opvraagbaar via info@stichtingQuMa.nl. Volgt XIII-kl.

XII-ks Cornelia Johanna Maria Lauwerijssen [Quma0078305] is geboren op 30-03-1897 in Oudenbosch, dochter van Marijnus Johannes Benedictus Lauwerijssen en Philomina Catharina Goetstouwers [Quma0078304] (zie XI-fr). Van de geboorte is aangifte gedaan [bron: akte 39]. Cornelia trouwde, 34 jaar oud, op 23-04-1931 met **Adrianus van Broekhoven [QuMa0700807]**, 39 jaar oud. Adrianus is geboren op 15-09-1891 in Rucphen, zoon van Pieter van Broekhoven [QuMa0700806] en Elisabeth van der Heijden. Adrianus is overleden op 15-11-1959 in Rucphen, 68 jaar oud.

Kind van Cornelia en Adrianus:

1 Johannes Cornelis (Jan) van Broekhoven [Quma0078306], geboren op 02-10-1934 in Rucphen. Volgt XIII-km.

XII-kt Johannes Petrus Franciscus Lauwerijssen [Quma0078305] is geboren op 15-11-1900 in Oudenbosch, zoon van Marijnus Johannes Benedictus Lauwerijssen en Philomina Catharina Goetstouwers [Quma0078304] (zie XI-fr). Van de geboorte is aangifte gedaan [bron: akte 131]. Johannes trouwde, 32 jaar oud, op 20-09-1933 in Rucphen [bron: akte 53] met **Cornelia Adriana Haast [QuMa0156607]**, 27 jaar oud. Cornelia is geboren op 23-06-1906 in Rucphen, dochter van Marijnus Haast [QuMa0156606] en Willemijna Jongenelen. Van de geboorte is aangifte gedaan op 24-06-1906 [bron: akte 100].

XII-ku Maria Cornelia Wilhelmina Lauwerijssen [Quma0078305] is geboren op 27-03-1907 in Oudenbosch, dochter van Marijnus Johannes Benedictus Lauwerijssen en Philomina Catharina Goetstouwers [Quma0078304] (zie XI-fr). Van de geboorte is aangifte gedaan [bron: akte 26]. Maria is overleden op 11-12-1982 in Rucphen, 75 jaar oud. Maria trouwde, 26 jaar oud, op 24-05-1933 in Rucphen [bron: akte 28] met **Petrus Johannes Hoendervangers [Quma0085805]**, 34 jaar oud. Petrus is geboren op 15-03-1899 in Rucphen, zoon van Cornelis Hoendervangers [Quma0085804] en Antonia van Oosterbosch [QuMa0304807]. Van de geboorte is aangifte gedaan op 16-03-1899 [bron: akte 38]. Bij de geboorteaangifte van Petrus waren aanwezig: getuigen Petrus (Peter) van Oosterbosch (1846-1920) [grootvader moederszijde] en Wenceslaus Stroop (geb. 1868). Bij de doop van Petrus waren aanwezig: getuigen Adriana de Jong (1843-1923) [nicht van vader] en Petrus (Peter) van Oosterbosch (1846-1920) [grootvader moederszijde]. Petrus is overleden op 16-09-1984 in Rucphen, 85 jaar oud.

Kinderen van Maria en Petrus:

1 Cornelis Antoon Marie (Kees) Hoendervangers [Quma0078306], geboren op 09-09-1934 in Rucphen. Volgt XIII-kn.
2 Opvraagbaar via info@stichtingQuMa.nl.
3 Leonardus Godefridus Johannes Jacobus Hoendervangers [Quma0078306], geboren op 11-04-1939 in Rucphen. Volgt XIII-ko.

4 Opvraagbaar via info@stichtingQuMa.nl. Volgt XIII-kp.

XII-kv Marinus Johannes Benedictus Lauwerijssen [Quma0078305] is geboren op 07-02-1910 in Oudenbosch, zoon van Marijnus Johannes Benedictus Lauwerijssen en Philomina Catharina Goetstouwers [Quma0078304] (zie XI-fr). Marinus trouwde, 25 jaar oud, op 12-06-1935 in Rucphen [bron: akte 34] met **Dimphna Maria Haast [QuMa0156607]**, 26 jaar oud. Dimphna is geboren op 15-06-1908 in Rucphen, dochter van Marijnus Haast [QuMa0156606] en Willemijna Jongenelen.

XII-kw Philomina Cornelia Maria Lauwerijssen [Quma0078305] is geboren op 26-05-1913 in Oudenbosch, dochter van Marijnus Johannes Benedictus Lauwerijssen en Philomina Catharina Goetstouwers [Quma0078304] (zie XI-fr). Philomina trouwde, 32 jaar oud, op 02-08-1945 in Rucphen [bron: akte 49] met **Jacobus Josephus Sprenkels [Quma0158807]**. Jacobus is een zoon van Cornelius Sprenkels en Adriana Petronella Schrauwen [Quma0158806].

XII-kx Adrianus J.C. van Agtmaal [QuMa0034405] is geboren in 1910 in Nispen, zoon van Cornelis van Agtmaal [QuMa0034404] en Maria Catharina Goetstouwers [Quma0078304] (zie XI-fs). Adrianus trouwde, 44 of 45 jaar oud, op 15-06-1955 in Rucphen met **Johanna Adriana Maria Denissen [QuMa0123807]**, 34 jaar oud. Johanna is geboren op 26-02-1921 in Rucphen, dochter van Cornelis Johannes Denissen [Quma0245306] en Maria Catharina van Overveld [QuMa0123806].

XII-ky Jacoba Johanna van Tiggelen [QuMa0123007] is geboren op 24-02-1909 in Roosendaal, dochter van Johannes Jacobus Thomas (Jan) van Tiggelen [QuMa0123006] en Carolina Goetstouwers [Quma0078304] (zie XI-fu). Jacoba is overleden op 26-05-1981 in Roosendaal, 72 jaar oud. Jacoba trouwde, 23 jaar oud, op 23-11-1932 in Roosendaal met **Josephus Marinus van Overveld [QuMa0149606]**, 31 jaar oud. Josephus is geboren op 03-01-1901 in Rucphen, zoon van Paulus Adrianus van Overveld [Quma0149605] en Wilhelmina Antonissen [QuMa0171605]. Josephus is overleden op 22-05-1970 in Roosendaal, 69 jaar oud.

Kinderen van Jacoba en Josephus:

1 Wilhelmina Johanna Carolina van Overveld [QuMa0123008], geboren op 02-09-1933 in Rucphen.
2 Johannes Adrianus Paulus Maria (Jan) van Overveld [QuMa0123008], geboren op 06-09-1934 in Rucphen. Volgt XIII-kq.
3 Opvraagbaar via info@stichtingQuMa.nl.

XII-kz Adrianus Johannes (Janus) van Tiggelen [Quma0078305] is geboren op 26-09-1910 in Roosendaal, zoon van Johannes Jacobus Thomas (Jan) van Tiggelen [QuMa0123006] en Carolina Goetstouwers [Quma0078304] (zie XI-fu). Janus is overleden op 11-11-1992 in Fijnaart, 82 jaar oud. Hij is begraven op 14-11-1992 in Heerle. Janus trouwde, 35 jaar oud, op 28-05-1946 in Wouw met **Adriana Elisabeth van Loon [Quma0077006]**, 29 jaar oud. Adriana is geboren op 13-08-1916 in Moerbeke, dochter van Gerardus Cornelis van Loon [QuMa0153406] en Petronella Maria Dekkers [Quma0077005]. Van de geboorte is aangifte gedaan [bron: akte 97]. Adriana is overleden op 12-10-2001 in Wouw, 85 jaar oud. Zij is begraven op 17-10-2001 in Heerle.

Kinderen van Janus en Adriana:

1 Petronella M.C.J. (Elly) van Tiggelen [Quma0077007], geboren op 08-09-1947 in Wouw. Volgt XIII-kr.
2 Opvraagbaar via info@stichtingQuMa.nl. Volgt XIII-ks.

XII-Ia Maria Cornelia van Tiggelen [Quma0078305] is geboren op 24-10-1913 in Roosendaal, dochter van Johannes Jacobus Thomas (Jan) van Tiggelen [QuMa0123006] en Carolina Goetstouwers [Quma0078304] (zie XI-fu). Maria is overleden op 08-02-2008 in Nispen, 94 jaar oud. Zij is begraven op 12-02-2008 in Nispen. Maria trouwde met **Cornelis Petrus Uijtdehaag [QuMa0153407]**. Cornelis is geboren op 30-12-1913 in Roosendaal, zoon van Adrianus Cornelis Uijtdehaag [QuMa0153406] en Adriana van Heijbeek [QuMa0234307]. Van de geboorte is aangifte gedaan [bron: akte 574]. Cornelis is overleden op 13-09-2008 in Nispen, 94 jaar oud. Hij is begraven op 17-09-2008 in Nispen.

Kinderen van Maria en Cornelis:

1 Opvraagbaar via info@stichtingQuMa.nl. Volgt XIII-kt.
2 Opvraagbaar via info@stichtingQuMa.nl. Volgt XIII-ku.
3 Carolina Catharina Maria Uijtdehaag [Quma0078306], geboren op 14-08-1953 in Roosendaal. Carolina is overleden op 18-09-1953 in Roosendaal, 1 maand oud.
4 Opvraagbaar via info@stichtingQuMa.nl. Volgt XIII-kv.
5 Opvraagbaar via info@stichtingQuMa.nl. Volgt XIII-kw.

XII-Ib Adriana Carolina van Tiggelen [Quma0078305] is geboren op 05-11-1918 in Roosendaal, dochter van Johannes Jacobus Thomas (Jan) van Tiggelen [QuMa0123006] en Carolina Goetstouwers [Quma0078304] (zie XI-fu). Adriana trouwde, 36 jaar oud, op 11-10-1955 in Roosendaal met **Adrianus Paulus Denissen [QuMa0123807]**, 36 jaar oud. Adrianus is geboren op 23-09-1919 in Nispen, zoon van Cornelis Johannes Denissen [Quma0245306] en Maria Catharina van Overveld [QuMa0123806]. Adrianus is overleden op 30-04-1980 in Roosendaal, 60 jaar oud. Hij is begraven op 05-05-1980 in Nispen.

Kinderen van Adriana en Adrianus:

1 Opvraagbaar via info@stichtingQuMa.nl. Volgt XIII-kx.
2 Opvraagbaar via info@stichtingQuMa.nl. Volgt XIII-ky.
3 Opvraagbaar via info@stichtingQuMa.nl. Volgt XIII-kz.

XII-Ic Johannes Cornelis van Tiggelen [Quma0078305] is geboren op 12-02-1920 in Roosendaal, zoon van Johannes Jacobus Thomas (Jan) van Tiggelen [QuMa0123006] en Carolina Goetstouwers [Quma0078304] (zie XI-fu). Johannes:
(1) trouwde, 29 jaar oud, op 04-05-1949 in Roosendaal met **Johanna Dimphna Louisa Maria Romme [Quma0079206]**, 25 jaar oud. Johanna is geboren op 30-08-1923 in Roosendaal, dochter van Marinus Hubertus Romme en Catharina Maria Akkermans [Quma0079205]. Johanna is overleden op 04-08-1958 in Creil, 34 jaar oud. Zij is begraven op 07-08-1958 in Emmeloord.
(2) trouwde, 39 jaar oud, op 21-11-1959 in Roosendaal met **Petronella Johanna Adriana Maria Romme [Quma0079206]**, 30 jaar oud. Petronella is geboren op 23-04-1929 in Roosendaal, dochter van Marinus Hubertus Romme en Catharina Maria Akkermans [Quma0079205].

Kinderen van Johannes en Johanna:

1 Opvraagbaar via info@stichtingQuMa.nl. Volgt XIII-la.
2 Opvraagbaar via info@stichtingQuMa.nl. Volgt XIII-lb.
3 Opvraagbaar via info@stichtingQuMa.nl. Volgt XIII-lc.
4 Opvraagbaar via info@stichtingQuMa.nl. Volgt XIII-ld.

Kinderen van Johannes en Petronella:

5 Johanna Louisa Jozepha Catharina van Tiggelen [Quma0078306], geboren op 11-07-1961 in Emmeloord. Volgt XIII-le.
6 Opvraagbaar via info@stichtingQuMa.nl. Volgt XIII-lf.
7 Opvraagbaar via info@stichtingQuMa.nl. Volgt XIII-lg.
8 Opvraagbaar via info@stichtingQuMa.nl. Volgt XIII-lh.

XII-ld Cornelis Marinus van Tiggelen [Quma0078305] is geboren op 20-04-1923 in Roosendaal, zoon van Johannes Jacobus Thomas (Jan) van Tiggelen [QuMa0123006] en Carolina Goetstouwers [Quma0078304] (zie XI-fu). Cornelis trouwde, 34 jaar oud, op 07-05-1957 in Zundert met **Anna Maria Theresia Goetstouwers [Quma0084406]**, 29 jaar oud. Zie XII-le voor persoonsgegevens van Anna.

Kinderen van Cornelis en Anna:

1 Opvraagbaar via info@stichtingQuMa.nl. Volgt XIII-li.
2 Opvraagbaar via info@stichtingQuMa.nl. Volgt XIII-lj.
3 Opvraagbaar via info@stichtingQuMa.nl. Volgt XIII-lk.
4 Opvraagbaar via info@stichtingQuMa.nl. Volgt XIII-ll.
5 Opvraagbaar via info@stichtingQuMa.nl. Volgt XIII-lm.

XII-le Anna Maria Theresia Goetstouwers [Quma0084406] is geboren op 17-04-1928 in Wernhout, dochter van Cornelis Henricus Goetstouwers [Quma0084405] (zie XI-fw) en Maria Agatha Jochems. Anna is overleden op 20-10-1979 in Schijf, 51 jaar oud. Anna trouwde, 29 jaar oud, op 07-05-1957 in Zundert met **Cornelis Marinus van Tiggelen [Quma0078305]**, 34 jaar oud. Zie XII-ld voor persoonsgegevens van Cornelis.

Kinderen van Anna en Cornelis: zie XII-ld.

XII-lf Maria Verbocht [Quma0084406] is geboren op 29-03-1899 in Wouw, dochter van Petrus Michiel Verbocht [Quma0084405] (zie XI-ga) en Maria Elisabeth Reijns [Quma0061804]. Van de geboorte is aangifte gedaan [bron: akte 36]. Maria trouwde, 27 jaar oud, op 02-12-1926 in Roosendaal [bron: akte 31] met **Gerardus Maria Hellemons [Quma0122007]**, 24 jaar oud. Gerardus is geboren op 14-03-1902 in Roosendaal, zoon van Jacobus Hellemons [Quma0122006] en Cornelia Klopper. Gerardus is overleden op 01-03-1963, 60 jaar oud.

Kinderen van Maria en Gerardus:

1 Cornelia Elisabeth Hellemons [Quma0084407], geboren op 06-05-1925 in Wouw.
2 Petrus Jacobus Hellemons [Quma0084407], geboren op 21-06-1928 in Roosendaal.

XII-lg Catharina Verbocht [Quma0061805] is geboren op 11-09-1900 in Wouw, dochter van Petrus Michiel Verbocht [Quma0084405] (zie XI-ga) en Maria Elisabeth Reijns [Quma0061804]. Van de geboorte is aangifte gedaan [bron: akte 101]. Catharina is overleden op 25-11-1985 in Steenbergen, 85 jaar oud. Catharina trouwde met **Adrianus Uijtdewilligen [QuMa0015203]**. Adrianus is geboren op 30-12-1901 in Kruisland, zoon van Petrus Uijtdewilligen [QuMa0141604] en Jacoba van Meer [QuMa0015202]. Adrianus is overleden op 23-11-1991 in Steenbergen, 89 jaar oud.

Kinderen van Catharina en Adrianus:

1 Petrus Matheus Uijtdewilligen [QuMa0015204], geboren op 15-04-1935 in Dinteloord. Petrus is overleden op 16-04-1935 in Dinteloord, 1 dag oud.
2 Elizabeth Jacoba Johanna (Liza) Uijtdewilligen [QuMa0015204], geboren op 29-03-1936 in De Heen. Volgt XIII-ln.
3 Jacoba Cornelia Dorothea (Koos) Uijtdewilligen [QuMa0015204], geboren op 22-05-1937 in Dinteloord. Volgt XIII-lo.
4 Doodgeboren Kind Uijtdewilligen [QuMa0015204], levenloos geboren kind, geboren op 30-09-1940 in Dinteloord.
5 Opvraagbaar via info@stichtingQuMa.nl.

XII-lh Adrianus Verbocht [Quma0061805] is geboren op 06-08-1911 in Wouw, zoon van Petrus Michiel Verbocht [Quma0084405] (zie XI-ga) en Maria Elisabeth Reijns [Quma0061804]. Van de geboorte is aangifte gedaan [bron: akte 76]. Adrianus is overleden op 19-11-1959, 48 jaar oud. Adrianus trouwde met **Maria Cornelia (Marie) Nelen [QuMa0023604]**. Marie is geboren op 27-12-1919 in Wouwse Plantage, dochter van Adrianus Cornelis Nelen [Quma0039404] en Johanna van Hees [QuMa0023603]. Marie is overleden op 10-03-1991 in Bergen op Zoom, 71 jaar oud. Zij is begraven in Wouw. Marie trouwde later na 1959 met Adrianus Cornelis (Arjaan) Goossens [QuMa0002601] (1913-1995), zie XII-hd.

Kinderen van Adrianus en Marie:

1 Opvraagbaar via info@stichtingQuMa.nl.
2 Elisabeth Maria Dijmphna Verbocht [QuMa0023605], geboren op 02-06-1940 in Wouw. Volgt XIII-lp.
3 Maria Cornelia Antonia Verbocht [QuMa0023605], geboren op 02-04-1952 in Roosendaal. Maria is overleden op 03-04-1952 in Roosendaal, 1 dag oud.

XII-li Maria Catharina Verbocht [Quma0084406] is geboren op 01-05-1895 in Roosendaal, dochter van Cornelius Lodewijk Verbocht [Quma0084405] (zie XI-gb) en Catharina Wagemakers [Quma0171605]. Maria trouwde, 27 jaar oud, op 09-01-1923 in Roosendaal met **Martinus Schepers [QuMa0022403]**, 24 jaar oud. Martinus is geboren op 26-08-1898 in Wouw, zoon van Marinus Schepers [QuMa0136207] en Helena van Pul [QuMa0022402].

XII-lj Johannes Cornelis Verbocht [Quma0084406] is geboren op 01-05-1897 in Roosendaal, zoon van Cornelius Lodewijk Verbocht [Quma0084405] (zie XI-gb) en Catharina Wagemakers [Quma0171605]. Johannes is overleden op 07-11-1987 in Roosendaal, 90 jaar oud. Johannes trouwde, 32 jaar oud, op 19-11-1929 in Roosendaal met **Adriana Konings [QuMa0011603]**, 31 jaar oud. Adriana is geboren op 10-06-1898 in Roosendaal, dochter van Petrus Johannes Konings [QuMa0011602] en Catharina

Goorden [QuMa0156405]. Adriana is overleden op 13-08-1946 in Roosendaal, 48 jaar oud.

Kinderen van Johannes en Adriana:

1 Cornelis Petrus Verbocht [QuMa0011604], geboren op 01-06-1931 in Nispen. Cornelis is overleden op 27-01-1982 in Nispen, 50 jaar oud.
2 Catharina Verbocht [QuMa0011604], geboren op 09-10-1932 in Roosendaal.
3 Petrus Josephus Cornelis Verbocht [QuMa0011604], geboren op 14-10-1933 in Nispen. Petrus is overleden op 24-05-2013 in Roosendaal, 79 jaar oud.
4 Gerardus Cornelis Arnoldus Verbocht [QuMa0011604], geboren op 13-12-1935 in Nispen. Gerardus is overleden op 30-07-2016 in Bergen op Zoom, 80 jaar oud.
5 Opvraagbaar via info@stichtingQuMa.nl.

XII-Ik Maria Catharina Verbocht [Quma0084406] is geboren op 04-11-1896 in Essen, dochter van Adrianus Christiaan Verbocht [Quma0084405] (zie XI-gd) en Maria Catharina van Riet [QuMa0152807]. Maria is overleden op 06-04-1946 in Hoeilaart, 49 jaar oud. Maria trouwde, 23 jaar oud, op 21-04-1920 in Essen met **Adrianus Cornelis van Loon [QuMa0044204]**, 25 jaar oud. Adrianus is geboren op 23-09-1894 in Nieuwmoer, zoon van Johannes Adrianus van Loon [QuMa0044203] en Antoinetta Willemsen. Adrianus is overleden op 21-11-1968 in Hoeilaart, 74 jaar oud. Adrianus trouwde later op 19-05-1949 in Kalmthout met Josephina Deblauwe (1894-1980).

Kind van Maria en Adrianus:

1 Leon van Loon [QuMa0044205], geboren op 14-08-1921 in Essen.

XII-Il Gerardus Verbocht [Quma0079205] is geboren op 15-04-1904 in Roosendaal, zoon van Henricus Franciscus Verbocht [Quma0084405] (zie XI-ge) en Catharina Monde [Quma0079204]. Van de geboorte is aangifte gedaan [bron: akte 173]. Gerardus trouwde, 25 jaar oud, op 07-05-1929 in Roosendaal [bron: akte 43] met **Dijmphna Francina Suijkerbuijk [Quma0078305]**, 28 jaar oud. Dijmphna is geboren op 22-09-1900 in Roosendaal, dochter van Johannes Suijkerbuijk [QuMa0128405] en Anna Maria Rommers [Quma0078304]. Dijmphna is overleden op 13-11-1976 in Roosendaal, 76 jaar oud.

XII-Im Cornelis Josephus Verbocht [Quma0079205] is geboren op 16-05-1908 in Roosendaal, zoon van Henricus Franciscus Verbocht [Quma0084405] (zie XI-ge) en Catharina Monde [Quma0079204]. Van de geboorte is aangifte gedaan [bron: akte 196]. Cornelis trouwde, 23 jaar oud, op 14-07-1931 in Roosendaal [bron: akte 58] met **Jacoba Nuijten [QuMa0131107]**, 23 jaar oud. Jacoba is geboren op 22-07-1907 in Roosendaal, dochter van Adrianus Nuijten [QuMa0313208] en Maria Valkenburg [QuMa0131106]. Jacoba is overleden op 23-04-1997 in Roosendaal, 89 jaar oud.

XII-In Hendrika Pieternella Verbocht [Quma0079205] is geboren op 06-02-1910 in Roosendaal, dochter van Henricus Franciscus Verbocht [Quma0084405] (zie XI-ge) en Catharina Monde [Quma0079204]. Hendrika trouwde, 25 jaar oud, op 26-02-1935 in Roosendaal met **Josephus Cornelis Konings [Quma0078306]**, 26 jaar oud. Josephus is geboren op 18-12-1908 in Roosendaal, zoon van Cornelis Konings [Quma0094205] en Adriana van Ginneken [Quma0078305].

Kinderen van Hendrika en Josephus:

1 **Opvraagbaar via info@stichtingQuMa.nl**. Volgt XIII-lq.
2 **Opvraagbaar via info@stichtingQuMa.nl**. Volgt XIII-lr.
3 **Opvraagbaar via info@stichtingQuMa.nl**.

XII-lo Elisabeth Loos [Quma0076406] is geboren in 1924 in Horendonk, dochter van Leonardus Loos [Quma0076405] (zie XI-gj) en Maria Theresia Loos [QuMa0152807]. Elisabeth trouwde met **Opvraagbaar via info@stichtingQuMa.nl**.

XII-lp Franciscus (Frans) Costermans [Quma0070206] is geboren op 01-12-1907 in Essen, zoon van Adrianus Martinus Costermans [Quma0083606] en Anna Cornelia van Eeckelen [Quma0070205] (zie XI-gm). Frans is overleden op 16-02-1994 in Kapellen (B), 86 jaar oud. Frans trouwde, 38 jaar oud, op 24-09-1946 in Kalmthout met **Maria van Loon [QuMa0115606]**, 35 jaar oud. Maria is geboren op 28-04-1911 in Nieuwmoer, dochter van Joannes Cornelis van Loon [QuMa0179805] en Cornelia (Kee) Herrijgers [QuMa0115605].
Notitie bij Maria: *Nazaten van Jan van der Herstraten XVI.82*

Kinderen van Frans en Maria:

1 **Opvraagbaar via info@stichtingQuMa.nl**.
2 **Opvraagbaar via info@stichtingQuMa.nl**. Volgt XIII-ls.

XII-lq Albert Jozef Laurent Costermans [Quma0083607] is geboren op 10-04-1918 in Essen-Wildert, zoon van Jan Jacob Costermans [Quma0083606] en Maria Elisabeth van Eeckelen [Quma0070205] (zie XI-gn). Albert is overleden op 09-08-1993 in Essen-Wildert, 75 jaar oud. Albert trouwde, 28 jaar oud, op 17-07-1946 met **Angela Paulina Cornelia van Camp**, 21 jaar oud. Angela is geboren op 11-12-1924 in Kalmthout, dochter van Jozef Gerard Corneel van Camp en Louisa Michielse.

Kind van Albert en Angela:

1 **Opvraagbaar via info@stichtingQuMa.nl**. Volgt XIII-lt.

XII-lr Cornelia Maria Coppens [Quma0041005] is geboren op 11-11-1903 in Bergen op Zoom, dochter van Adrianus Jacobus Coppens [Quma0068005] (zie XI-go) en Jacoba van Kaam [Quma0041004]. Cornelia is overleden op 23-11-1996 in Bergen op Zoom, 93 jaar oud. Cornelia trouwde, 24 jaar oud, op 25-10-1928 in Bergen op Zoom met **Petrus Johannes Hagenaars [Quma0121106]**, 25 jaar oud. Petrus is geboren op 04-06-1903 in Bergen op Zoom, zoon van Thomas Hagenaars [QuMa0133606] en Anthonetta Franken [Quma0121105]. Petrus is overleden op 01-09-1961 in Bergen op Zoom, 58 jaar oud.

XII-ls Cornelis Maria Coppens [Quma0041005] is geboren op 11-11-1903 in Bergen op Zoom, zoon van Adrianus Jacobus Coppens [Quma0068005] (zie XI-go) en Jacoba van Kaam [Quma0041004]. Cornelis trouwde met **Petrus Cornelis Hagenaars**. Petrus is geboren op 07-06-1903 in Bergen op Zoom.

Kinderen van Cornelis en Petrus:

1 **Jacoba Thomasina Adriana Coppens [Quma0041006]**, geboren op 29-12-1929 in Bergen op Zoom.

2 Thomas Adrianus Antonia Coppens [Quma0041006], geboren op 12-04-1932 in Bergen op Zoom.
3 Opvraagbaar via info@stichtingQuMa.nl.

XII-lt Jacobus Petrus Coppens [Quma0041005] is geboren op 18-11-1905 in Bergen op Zoom, zoon van Adrianus Jacobus Coppens [Quma0068005] (zie XI-go) en Jacoba van Kaam [Quma0041004]. Jacobus trouwde, 28 jaar oud, op 22-10-1934 in Bergen op Zoom met **Hendrika Franken [Quma0069606]**, 25 jaar oud. Hendrika is geboren op 10-03-1909 in Bergen op Zoom, dochter van Franciscus Franken [Quma0083405] en Johanna Rombouts [Quma0069605]. Hendrika is overleden op 26-01-1999 in Bergen op Zoom, 89 jaar oud.

Kind van Jacobus en Hendrika:

1 Jacoba Johanna Coppens [Quma0041006], geboren op 05-09-1935 in Bergen op Zoom.

XII-lu Adriana Cornelia Coppens [Quma0041005] is geboren op 26-12-1906 in Bergen op Zoom, dochter van Adrianus Jacobus Coppens [Quma0068005] (zie XI-go) en Jacoba van Kaam [Quma0041004]. Adriana is overleden op 07-10-1969 in Bergen op Zoom, 62 jaar oud. Adriana trouwde, 18 jaar oud, op 29-01-1925 in Bergen op Zoom met **Christianus Elzakkers [Quma0067006]**, 21 jaar oud. Christianus is geboren op 04-09-1903 in Bergen op Zoom, zoon van Marinus Elzakkers [Quma0067005] en Catharina Maria Verdult [Quma0085004]. Van de geboorte is aangifte gedaan [bron: akte 320]. Christianus is overleden op 22-01-1980 in Bergen op Zoom, 76 jaar oud.

Kind van Adriana en Christianus:

1 Marinus Adrianus Jacobus Elzakkers [Quma0041006], geboren op 18-04-1928 in Bergen op Zoom. Volgt XIII-lu.

XII-lv Anna Carolina Coppens [Quma0041005] is geboren op 09-04-1912 in Bergen op Zoom, dochter van Adrianus Jacobus Coppens [Quma0068005] (zie XI-go) en Jacoba van Kaam [Quma0041004]. Anna trouwde, 26 jaar oud, op 02-05-1938 in Bergen op Zoom met **Cornelis Wilhelmus Henricus Haest**, 30 jaar oud. Cornelis is geboren op 20-08-1907 in Oud Gastel.

XII-lw Martinus Sebastianus Cornelis Coppens [Quma0041005] is geboren op 18-06-1916 in Bergen op Zoom, zoon van Adrianus Jacobus Coppens [Quma0068005] (zie XI-go) en Jacoba van Kaam [Quma0041004]. Martinus is overleden op 05-04-2003 in Bergen op Zoom, 86 jaar oud. Hij is begraven op 10-04-2003 in Bergen op Zoom.
Martinus:
(1) trouwde, 23 jaar oud, op 16-06-1940 met **Johanna Maria Musters [Quma0085006]**, 24 jaar oud. Johanna is geboren op 19-11-1915 in Bergen op Zoom, dochter van Adrianus Leonardus Musters [Quma0085005] en Pieternella Hagenaars [QuMa0133606]. Johanna is overleden op 31-05-1970, 54 jaar oud.
(2) trouwde, 54 of 55 jaar oud, in 1971 met **Johanna Johannes Haneveer [Quma0083407]**, 49 of 50 jaar oud. Johanna is geboren op 16-10-1921 in Bergen op Zoom, dochter van Theodorus Maria Haneveer [Quma0041805] en Catharina Maria van den Berg [Quma0083406]. Johanna is overleden op 27-04-1995 in

Bergen op Zoom, 73 jaar oud. Zij is begraven op 01-05-1995 in Bergen op Zoom. Johanna is weduwe van Walterus Petrus Sep (geb. 1919), met wie zij trouwde in 1942.

Kinderen van Martinus en Johanna (1):

1 **Opvraagbaar via info@stichtingQuMa.nl**. Volgt XIII-lv.
2 **Opvraagbaar via info@stichtingQuMa.nl**. Volgt XIII-lw.
3 **Opvraagbaar via info@stichtingQuMa.nl**. Volgt XIII-lx.
4 **Opvraagbaar via info@stichtingQuMa.nl**. Volgt XIII-ly.
5 **Opvraagbaar via info@stichtingQuMa.nl**. Volgt XIII-lz.
6 **Opvraagbaar via info@stichtingQuMa.nl**. Volgt XIII-ma.
7 **Opvraagbaar via info@stichtingQuMa.nl**. Volgt XIII-mb.
8 **Opvraagbaar via info@stichtingQuMa.nl**. Volgt XIII-mc.
9 **Opvraagbaar via info@stichtingQuMa.nl**. Volgt XIII-md.

XII-lx Cornelia Johanna Adriana Coppens [QuMa0034405] is geboren op 29-04-1913 in Wouw, dochter van Petrus Johannes (Jan) Coppens [Quma0068005] (zie XI-gp) en Cornelia Johanna van Wesel [QuMa0034404]. Cornelia is overleden op 05-04-1995 in Wouw, 81 jaar oud. Cornelia trouwde, 23 jaar oud, op 08-10-1936 in Wouw [bron: akte 34] met **Carolus Alexander Schrooijen [QuMa0306207]**, 25 jaar oud. Carolus is geboren op 30-10-1910 in Essen, zoon van Josephus Joannes Schrooijen en Philomena Maria Kerstens [QuMa0306206]. Carolus is overleden op 23-03-1965 in Wouw, 54 jaar oud.

Kinderen van Cornelia en Carolus:

1 **Opvraagbaar via info@stichtingQuMa.nl**.
2 **Opvraagbaar via info@stichtingQuMa.nl**.

XII-ly Goverdina Cornelia Adriana Coppens [QuMa0034405] is geboren op 03-10-1915 in Wouw, dochter van Petrus Johannes (Jan) Coppens [Quma0068005] (zie XI-gp) en Cornelia Johanna van Wesel [QuMa0034404]. Van de geboorte is aangifte gedaan [bron: akte 109]. Goverdina is overleden op 05-07-2010 in Halsteren, 94 jaar oud. Zij is begraven op 09-07-2010 in Lepelstraat. Goverdina trouwde met **Antonius Julianus Verdult [QuMa0128908]**. Antonius is geboren op 27-02-1908 in Bergen op Zoom, zoon van Philippus Leonardus Verdult [QuMa0244806] en Maria van Meel [QuMa0128907]. Antonius is overleden op 15-01-1993 in Lepelstraat, 84 jaar oud. Hij is begraven op 20-01-1993 in Lepelstraat.

Kinderen van Goverdina en Antonius:

1 **Philip Verdult [QuMa0034406]**, geboren in 1935. Volgt XIII-me.
2 **Opvraagbaar via info@stichtingQuMa.nl**. Volgt XIII-mf.
3 **Opvraagbaar via info@stichtingQuMa.nl**. Volgt XIII-mg.

XII-lz Adrianus Jacobus Coppens [QuMa0034405] is geboren op 13-10-1916 in Wouw, zoon van Petrus Johannes (Jan) Coppens [Quma0068005] (zie XI-gp) en Cornelia Johanna van Wesel [QuMa0034404]. Van de geboorte is aangifte gedaan [bron: akte 125]. Adrianus is overleden op 11-11-2002 in Wouw, 86 jaar oud. Adrianus trouwde met **Adriana Verdult [QuMa0128908]**. Adriana is geboren op 25-07-1917 in Bergen op Zoom, dochter van Philippus Leonardus Verdult [QuMa0244806] en Maria van

Meel [QuMa0128907]. Van de geboorte is aangifte gedaan [bron: akte 304]. Adriana is overleden op 08-12-2009 in Roosendaal, 92 jaar oud.

Kind van Adrianus en Adriana:

1 Johan Coppens [QuMa0034406], geboren in 1948. Johan is overleden.

XII-ma Anna Goverdina Coppens [QuMa0034405] is geboren op 29-10-1918 in Wouw, dochter van Petrus Johannes (Jan) Coppens [Quma0068005] (zie XI-gp) en Cornelia Johanna van Wesel [QuMa0034404]. Anna is overleden op 19-03-2005 in Wouw, 86 jaar oud. Anna trouwde, 22 jaar oud, op 13-05-1941 in Wouw met **Alphonsus Verdult**, 22 of 23 jaar oud. Alphonsus is geboren in 1918 in Bergen op Zoom, zoon van Franciscus Verdult [QuMa0244806] en Johanna Cornelia Hugens.

XII-mb Antonius Johannes van Rooij [Quma0068006] is geboren op 20-10-1920 in Steenbergen, zoon van Petrus van Rooij [QuMa0122805] en Anna Maria Coppens [Quma0068005] (zie XI-gq).
Beroep:
eigenaar expeditiebedrijf
Antonius trouwde, 29 jaar oud, op 09-08-1950 in Halsteren met **Maria Petronella Luijks [QuMa0032206]**, 22 jaar oud. Maria is geboren op 13-04-1928 in Halsteren, dochter van Johannes Luijks [Quma0086406] en Catharina Petronella de Jong [QuMa0032205]. Maria is overleden op 27-12-1995 in Bergen op Zoom, 67 jaar oud.

Kinderen van Antonius en Maria:

1 Petrus Johannes Maria (Piet) van Rooij [QuMa0032207], geboren op 20-10-1951 in Steenbergen. Volgt XIII-mh.
2 Opvraagbaar via info@stichtingQuMa.nl. Volgt XIII-mi.

XII-mc Cornelia Antoinetta Johanna van Rooij [Quma0068006] is geboren op 14-01-1922 in Steenbergen, dochter van Petrus van Rooij [QuMa0122805] en Anna Maria Coppens [Quma0068005] (zie XI-gq). Van de geboorte is aangifte gedaan op 14-01-1922 [bron: akte 11]. Cornelia is overleden op 29-01-1954 in Oud en Nieuw Gastel, 32 jaar oud. Van het overlijden is aangifte gedaan [bron: akte 04]. Cornelia trouwde met **Dominicus Rumoldus Ossenblok**. Dominicus is geboren op 26-04-1920 in Oudenbosch, zoon van Dominicus Ossenblok en Petronella Verhelst.

XII-md Adrianus Johannes van Rooij [Quma0068006] is geboren op 06-09-1928 in Welberg, zoon van Petrus van Rooij [QuMa0122805] en Anna Maria Coppens [Quma0068005] (zie XI-gq). Adrianus is overleden op 22-05-2016 in Steenbergen, 87 jaar oud. Hij is begraven op 28-05-2016 in Lepelstraat R.K. Begraafplaats. Adrianus trouwde met **Helena Petronella de Wit**. Helena is geboren op 10-01-1934 in Steenbergen, dochter van N.N. de Wit. Helena is overleden op 07-06-2006 in Roosendaal, 72 jaar oud.

Kind van Adrianus en Helena:

1 Opvraagbaar via info@stichtingQuMa.nl. Volgt XIII-mj.

XII-me Cornelis Jacobus Adrianus Coppens [Quma0068006] is geboren op 12-11-1914 in Wouw, zoon van Petrus Coppens [Quma0068005] (zie XI-gr) en Adriana Maria

Vooghden. Cornelis is overleden op 09-08-1996 in Utrecht, 81 jaar oud. Hij is begraven in Wouw. Cornelis:
(1) trouwde, 32 of 33 jaar oud, in 1947 in Wouw met **Anna Adriana Kouters**, 34 of 35 jaar oud. Anna is geboren op 29-08-1912 in Oudenbosch, dochter van Benedictus Kouters en Johanna Catharina Karremans. Anna is overleden op 14-04-1968 in Wouw, 55 jaar oud.
(2) trouwde, 65 of 66 jaar oud, in 1980 in Wouw met **Adriana Maria Anna Goosen [QuMa0036806]**, 62 of 63 jaar oud. Adriana is geboren op 10-03-1917 in Wouw, dochter van Adrianus Josephus Goosen [QuMa0128006] en Anna Cornelia Buijk [QuMa0036805]. Adriana is overleden op 14-01-2004 in Wouw, 86 jaar oud.

Kinderen van Cornelis en Anna:

1 Opvraagbaar via info@stichtingQuMa.nl.
2 Opvraagbaar via info@stichtingQuMa.nl.

XII-mf Catharina Cornelia Willemse [Quma0084406] is geboren op 19-11-1896 in Roosendaal, dochter van Marinus Willemse [QuMa0128406] en Petronella Catharina Doggen [Quma0084405] (zie XI-gs). Catharina trouwde, 19 jaar oud, op 16-05-1916 in Rucphen met **Jacobus Dekkers [QuMa0175206]**, 26 jaar oud. Jacobus is geboren op 15-01-1890 in Rucphen, zoon van Marinus Dekkers [QuMa0175205] en Anna Cornelia Wijten. Jacobus is overleden op 13-08-1963 in Heerle, 73 jaar oud. Van het overlijden is aangifte gedaan [bron: akte 27].

Kinderen van Catharina en Jacobus:

1 Cornelia Petronella Maria Dekkers [Quma0084407], geboren op 13-03-1917 in Rucphen.
2 Petronella Cornelia Maria Dekkers [Quma0084407], geboren op 09-05-1919 in Rucphen.
3 Marinus Antonius Maria Dekkers [Quma0084407], geboren op 03-09-1924 in Wouw. Volgt XIII-mk.
4 Alphonsus Louis Marie Dekkers [Quma0084407], geboren op 24-10-1926 in Wouw.
5 Constantinus Josephus Marie Dekkers [Quma0084407], geboren op 12-11-1928 in Wouw.
6 Doodgeboren Zoon Dekkers [Quma0084407], levenloos geboren zoon, geboren op 22-07-1934 in Wouw.
7 Opvraagbaar via info@stichtingQuMa.nl.

XII-mg Johannes Marinus Willemse [Quma0084406] is geboren op 13-08-1900 in Rucphen, zoon van Marinus Willemse [QuMa0128406] en Petronella Catharina Doggen [Quma0084405] (zie XI-gs). Johannes trouwde, 28 jaar oud, op 12-08-1929 in Hoeven met **Maria Adriana Wijnen [QuMa0122806]**, 30 jaar oud. Maria is geboren op 31-03-1899 in Hoeven, dochter van Adrianus Petrus Wijnen en Dorothea Augustijn [QuMa0122805].

XII-mh Anna Catharina Elisabeth Willemse [Quma0084406] is geboren op 27-01-1906 in Rucphen, dochter van Marinus Willemse [QuMa0128406] en Petronella Catharina Doggen [Quma0084405] (zie XI-gs). Anna trouwde, 26 jaar oud, op 24-05-1932 in Roosendaal met **Petrus Henricus van Steen [QuMa0161607]**, 30 jaar oud. Petrus is

geboren op 29-06-1901 in Roosendaal, zoon van Adrianus van Steen [QuMa0161606] en Goverdina Kerstens.

XII-mi Marinus Sebastianus Doggen [QuMa0034405] is geboren op 29-09-1900 in Roosendaal & Nispen, zoon van Jacobus Doggen [Quma0084405] (zie XI-gt) en Adriana Maria Cornelia van den Bergh [QuMa0034404]. Marinus is overleden op 15-09-1949 in Roosendaal & Nispen, 48 jaar oud. Van het overlijden is aangifte gedaan [bron: akte 217]. Marinus trouwde, 25 jaar oud, op 31-08-1926 in Roosendaal & Nispen met **Apolonia Anna Martina van der Heijden**, 26 jaar oud. Apolonia is geboren op 01-07-1900 in Roosendaal & Nispen, dochter van Johannes Dominicus van der Heijden en Johanna de Nijs [QuMa0495208]. Apolonia is overleden op 05-08-1946 in Roosendaal & Nispen, 46 jaar oud.

Kinderen van Marinus en Apolonia:

1 Jacobus Johannes Cornelis Doggen [QuMa0034406], geboren op 04-03-1927 in Loenhout (B).
2 Johanna Cornelia Dijmphna Doggen [QuMa0034406], geboren op 08-06-1928 in Loenhout (B).
3 Cornelia Anna Catharina Doggen [QuMa0034406], geboren op 01-09-1929 in Loenhout (B). Volgt XIII-ml.
4 Johannes Jacobus Marinus (Jan A.) Doggen [QuMa0034406], geboren op 06-01-1931 in Woensdrecht. Volgt XIII-mm.
5 Sebastianus Antonius Doggen [QuMa0034406], geboren op 28-02-1932 in Woensdrecht. Sebastianus is overleden op 18-04-1932 in Woensdrecht, 1 maand oud.
6 Hendrika Maria Francisca Doggen [QuMa0034406], geboren op 21-10-1934 in Woensdrecht. Volgt XIII-mn.
7 Sebastianus Cornelis Johannes Doggen [QuMa0034406], geboren op 21-12-1935 in Woensdrecht.
8 Opvraagbaar via info@stichtingQuMa.nl.
9 Opvraagbaar via info@stichtingQuMa.nl.

XII-mj Sebastianus Marinus Doggen [QuMa0034405] is geboren op 30-12-1901 in Roosendaal, zoon van Jacobus Doggen [Quma0084405] (zie XI-gt) en Adriana Maria Cornelia van den Bergh [QuMa0034404]. Sebastianus is overleden op 07-08-1978 in Roosendaal, 76 jaar oud. Sebastianus trouwde, 44 jaar oud, op 20-05-1946 in Steenbergen [bron: akte 32] met **Catharina Bosmans [QuMa0043605]**, 47 jaar oud. Catharina is geboren op 01-03-1899 in Steenbergen, dochter van Adrianus Bosmans [Quma0065005] en Helena Johanna Rens [QuMa0043604]. Catharina is overleden op 07-12-1993 in Roosendaal, 94 jaar oud.

XII-mk Dijmphna Catharina Doggen [QuMa0034405] is geboren op 19-11-1905 in Nispen, dochter van Jacobus Doggen [Quma0084405] (zie XI-gt) en Adriana Maria Cornelia van den Bergh [QuMa0034404]. Dijmphna is overleden op 23-04-2000 in Oudenbosch, 94 jaar oud. Dijmphna trouwde, 28 jaar oud, op 17-04-1934 in Roosendaal met **Franciscus Suijkerbuijk [Quma0128008]**, 28 jaar oud. Franciscus is geboren op 24-07-1905 in Woensdrecht, zoon van Johannes Jacobus Suijkerbuijk [Quma0128007] en Anna Cornelia Lambrechts [Quma0086605]. Franciscus is overleden op 29-12-1991 in Roosendaal, 86 jaar oud.

Kinderen van Dijmphna en Franciscus:

1 Johannes Jacobus Suijkerbuijk [QuMa0034406], geboren op 18-03-1935 in Woensdrecht.
2 Opvraagbaar via info@stichtingQuMa.nl.
3 Marinus Jacobus Maria Suijkerbuijk [QuMa0034406], geboren op 07-11-1937 in Woensdrecht. Volgt XIII-mo.
4 Opvraagbaar via info@stichtingQuMa.nl.

XII-ml Maria Johanna Catharina Doggen [QuMa0034405] is geboren op 13-04-1907 in Roosendaal, dochter van Jacobus Doggen [Quma0084405] (zie XI-gt) en Adriana Maria Cornelia van den Bergh [QuMa0034404]. Maria trouwde, 32 jaar oud, op 04-04-1940 in Wouw met **Marinus de Regt [Quma0065405]**, 31 jaar oud. Marinus is geboren op 30-10-1908 in Wouw, zoon van Gerardus de Regt [QuMa0291007] en Adriana Maria Dekkers [Quma0065404].

XII-mm Cornelia Johanna Doggen [QuMa0034405] is geboren op 25-02-1909 in Roosendaal, dochter van Jacobus Doggen [Quma0084405] (zie XI-gt) en Adriana Maria Cornelia van den Bergh [QuMa0034404]. Cornelia trouwde, 25 jaar oud, op 17-05-1934 in Wouw met **Cornelis Elst [QuMa0044004]**, 35 jaar oud. Cornelis is geboren op 23-06-1898 in Wouw, zoon van Johannes Elst [QuMa0044003] en Anna Geertruida van Aert [QuMa0122605]. Van de geboorte is aangifte gedaan [bron: akte 71]. Cornelis is overleden op 27-10-1992 in Roosendaal, 94 jaar oud.

Kinderen van Cornelia en Cornelis:

1 Johannes Jacobus Maria Elst [QuMa0034406], geboren op 29-06-1935 in Wouw.
2 Opvraagbaar via info@stichtingQuMa.nl.
3 Opvraagbaar via info@stichtingQuMa.nl.
4 Opvraagbaar via info@stichtingQuMa.nl.

XII-mn Petronella Johanna Catharina Doggen [QuMa0034405] is geboren op 29-11-1911 in Wouwse Plantage, dochter van Jacobus Doggen [Quma0084405] (zie XI-gt) en Adriana Maria Cornelia van den Bergh [QuMa0034404]. Petronella is overleden op 02-02-2000 in Oudenbosch, 88 jaar oud. Petronella trouwde met **Martinus Dingemans**.

XII-mo Wilhelmina Johanna Cornelia Catharina Doggen [QuMa0034405] is geboren op 25-11-1912 in Roosendaal, dochter van Jacobus Doggen [Quma0084405] (zie XI-gt) en Adriana Maria Cornelia van den Bergh [QuMa0034404]. Wilhelmina is overleden op 09-04-1997 in Roosendaal, 84 jaar oud. Wilhelmina trouwde met **Adrianus Cornelis de Rooij**. Adrianus is geboren in 1907. Adrianus is overleden op 01-02-1997 in Roosendaal, 89 of 90 jaar oud.

Kind van Wilhelmina en Adrianus:

1 Doodgeboren Kind de Rooij [QuMa0034406], levenloos geboren kind, geboren op 13-02-1945 in Hoeven.

XII-mp Christina Dijmphna Cornelia Doggen [QuMa0034405] is geboren op 22-10-1919 in Roosendaal, dochter van Jacobus Doggen [Quma0084405] (zie XI-gt) en Adriana Maria Cornelia van den Bergh [QuMa0034404]. Christina is overleden op 07-11-1998 in Roosendaal, 79 jaar oud. Zij is begraven op 12-11-1998 in Roosendaal. Christina

trouwde met **Petrus Bogers [QuMa0042805]**. Petrus is geboren op 26-02-1913 in Woensdrecht, zoon van Wilhelmus Bogers en Maria Sebregts [QuMa0042804]. Petrus is overleden op 04-05-1976 in Roosendaal, 63 jaar oud. Hij is begraven op 07-05-1976 in Roosendaal.

Kind van Christina en Petrus:

1 Opvraagbaar via info@stichtingQuMa.nl. Volgt XIII-mp.

XII-mq Petrus Marinus Suijkerbuijk [QuMa0046204] is geboren op 14-02-1900 in Halsteren, zoon van Cornelis Suijkerbuijk [QuMa0046203] en Dimphna Cornelia Doggen [Quma0084405] (zie XI-gu). Petrus is overleden op 09-06-1998 in Halsteren, 98 jaar oud. Hij is begraven op 13-06-1998 in Halsteren [bron: G-110]. Petrus trouwde, 28 jaar oud, op 01-05-1928 in Oud Gastel met **Margareta Dimphna Maria de Wit**, 25 jaar oud. Margareta is geboren op 07-10-1902 in Tholen, dochter van Cornelis Petrus Martinus de Wit en Johanna Maria Eleonora Aertssen. Margareta is overleden op 21-03-1961 in Halsteren, 58 jaar oud. Zij is begraven in Halsteren [bron: G-111].

Kinderen van Petrus en Margareta:

1 Johanna Dimphna Maria Suijkerbuijk [QuMa0046205], geboren op 26-09-1929 in Halsteren. Volgt XIII-mq.
2 Dimphna Johanna Cornelia Suijkerbuijk [QuMa0046205], geboren op 24-06-1932 in Halsteren. Volgt XIII-mr.

XII-mr Anna Petronella Suijkerbuijk [QuMa0046204] is geboren op 03-11-1904 in Halsteren, dochter van Cornelis Suijkerbuijk [QuMa0046203] en Dimphna Cornelia Doggen [Quma0084405] (zie XI-gu). Anna is overleden op 03-09-1999 in Roosendaal-De Brink, 94 jaar oud. Zij is begraven op 07-09-1999 in Kruisland. Anna trouwde, 24 jaar oud, op 18-04-1929 met **Christianus Antonius Theodorus de Wit**, 24 jaar oud. Christianus is geboren op 21-11-1904 in Tholen, zoon van Cornelis Petrus Martinus de Wit en Johanna Maria Eleonora Aertssen. Christianus is overleden op 17-09-1992 in Kruisland, 87 jaar oud.

Kinderen van Anna en Christianus:

1 Cornelis Christianus Maria (Kees) de Wit [QuMa0046205], geboren op 08-06-1930 in Steenbergen. Volgt XIII-ms.
2 Dijmphna Johanna Josephina de Wit [QuMa0046205], geboren op 12-02-1935 in Steenbergen. Volgt XIII-mt.
3 Opvraagbaar via info@stichtingQuMa.nl. Volgt XIII-mu.

XII-ms Petrus Marinus Suijkerbuijk [QuMa0046204] is geboren op 09-04-1905 in Halsteren, zoon van Lodewijk Suijkerbuijk [QuMa0046203] en Adriana Doggen [Quma0084405] (zie XI-gx). Van de geboorte is aangifte gedaan op 10-04-1905 [bron: akte 31]. Petrus is overleden op 03-05-2002 in Bergen op Zoom, 97 jaar oud. Hij is begraven op 08-05-2002 in Lepelstraat. Petrus trouwde, 23 jaar oud, op 20-09-1928 in Halsteren [bron: akte 36] met **Anna Maria Rockx [Quma0083406]**, 23 jaar oud. Anna is geboren op 30-07-1905 in Halsteren, dochter van Joannes Roks en Petronella Langenberg [Quma0083405]. Anna is overleden op 14-11-1975 in Lepelstraat, 70 jaar oud. Zij is begraven op 19-11-1975 in Lepelstraat.

Kinderen van Petrus en Anna:

1 Ludovicus Johannes (Louis) Suijkerbuijk [QuMa0046205], geboren op 19-04-1929 in Halsteren. Volgt XIII-mv.
2 Cornelia Adriana Suijkerbuijk [QuMa0046205], geboren op 24-11-1930 in Halsteren.
3 Anna Catharina Suijkerbuijk [QuMa0046205 watersnood], geboren op 28-07-1932 in Lepelstraat. Anna is overleden op 01-02-1953 in Lepelstraat, 20 jaar oud (oorzaak: watersnoodramp) [bron: akte 72]. Zij is begraven op 23-02-1953 in Lepelstraat.
4 Jacobus M.M. Suijkerbuijk [QuMa0046205], geboren in 1934.
5 Dijmphna Johanna Suijkerbuijk [QuMa0046205], geboren op 28-09-1937 in Halsteren. Dijmphna is overleden op 22-11-1937 in Halsteren, 1 maand oud.

XII-mt Marinus Cornelis (Rien) Suijkerbuijk [QuMa0046204] is geboren op 25-04-1906 in Halsteren, zoon van Lodewijk Suijkerbuijk [QuMa0046203] en Adriana Doggen [Quma0084405] (zie XI-gx). Van de geboorte is aangifte gedaan op 25-04-1906 [bron: akte 47]. Rien is overleden op 30-06-1975 in Bergen op Zoom Lievensberg ziekenhuis, 69 jaar oud. Hij is begraven in Halsteren [bron: G-261]. Rien trouwde met **Wilhelmina Jacoba Laurijssen [Quma0068006]**. Wilhelmina is geboren op 31-12-1905 in Wouw, dochter van Petrus Laurijssen [Quma0068005] en Cornelia van Tilburg [Quma0089005]. Van de geboorte is aangifte gedaan [bron: akte 1].

XII-mu Elisabeth Petronella Suijkerbuijk [QuMa0046204] is geboren op 14-08-1908 in Halsteren, dochter van Lodewijk Suijkerbuijk [QuMa0046203] en Adriana Doggen [Quma0084405] (zie XI-gx). Van de geboorte is aangifte gedaan [bron: akte 91]. Elisabeth is overleden op 09-05-1956 in Nispen, 47 jaar oud. Van het overlijden is aangifte gedaan [bron: akte 137]. Elisabeth trouwde met **Cornelis Verhulst [Quma0089605]**. Cornelis is geboren op 21-11-1903 in Nispen, zoon van Antonius Verhulst [Quma0245306] en Adriana Maria Vos [Quma0089604]. Cornelis is overleden op 21-05-1978 in Roosendaal, 74 jaar oud. Hij is begraven op 25-05-1978 in Nispen.

XII-mv Adrianus Johannes Doggen [Quma0084406] is geboren op 07-09-1916 in Steenbergen, zoon van Adrianus Doggen [Quma0084405] (zie XI-gy) en Petronilla Gabriëls [QuMa0135006]. Adrianus is overleden op 13-06-1982 in Biddinghuizen, 65 jaar oud. Hij is begraven op 17-06-1982 in Steenbergen. Adrianus trouwde, 36 jaar oud, op 19-05-1953 in Steenbergen met **Maria Cornelia Leontina Brooijmans [Quma0122008]**, 31 jaar oud. Maria is geboren op 21-02-1922 in Nieuw-Vossemeer, dochter van Marinus Cornelis Brooijmans [Quma0122007] en Anna Maria Hopmans [QuMa0132006]. Maria is overleden op 09-05-1997 in Roosendaal, 75 jaar oud. Zij is begraven op 14-05-1997 in Steenbergen.

Kinderen van Adrianus en Maria:

1 Opvraagbaar via info@stichtingQuMa.nl. Volgt XIII-mw.
2 Opvraagbaar via info@stichtingQuMa.nl.

XII-mw Jacobus Adrianus Maria Doggen [Quma0084406] is geboren op 23-10-1926 in Steenbergen, zoon van Adrianus Doggen [Quma0084405] (zie XI-gy) en Petronilla Gabriëls [QuMa0135006]. Jacobus trouwde met **Francisca Maria Johanna Brooijmans [Quma0122008]**. Francisca is geboren op 24-09-1928 in Nieuw-Vossemeer, dochter van

Marinus Cornelis Brooijmans [Quma0122007] en Anna Maria Hopmans [QuMa0132006]. Francisca is overleden op 25-03-1984 in Steenbergen, 55 jaar oud.

Kinderen van Jacobus en Francisca:

1 Opvraagbaar via info@stichtingQuMa.nl.
2 Opvraagbaar via info@stichtingQuMa.nl. Volgt XIII-mx.
3 Marinus Adrianus Petrus Doggen [Quma0084407], geboren op 07-01-1963 in Welberg. Volgt XIII-my.

XII-mx Marinus Gabriëls [Quma0084406] is geboren op 21-04-1920 in Wouw, zoon van Adrianus Johannes (Adriaan) Gabriëls [QuMa0135006] en Philomena Maria Doggen [Quma0084405] (zie XI-gz). Marinus is overleden op 23-04-1995 in Halsteren, 75 jaar oud. Hij is begraven op 27-04-1995 in Lepelstraat. Marinus trouwde met **Adriana Elisabeth Bartels [QuMa0125007]**. Adriana is geboren op 17-04-1922 in Rucphen, dochter van Jacobus Adrianus Bartels [QuMa0125006] en Wilhelmina Elisabeth Nieuwlaats [QuMa0175407]. Van de geboorte is aangifte gedaan op 18-04-1922 [bron: akte 87]. Adriana is overleden op 12-01-2008 in Halsteren, 85 jaar oud. Zij is begraven op 16-01-2008 in Lepelstraat.

Kinderen van Marinus en Adriana:

1 Opvraagbaar via info@stichtingQuMa.nl. Volgt XIII-mz.
2 Opvraagbaar via info@stichtingQuMa.nl. Volgt XIII-na.

XII-my Johanna Christina Maria Gabriëls [Quma0084406] is geboren op 18-08-1921 in Halsteren, dochter van Adrianus Johannes (Adriaan) Gabriëls [QuMa0135006] en Philomena Maria Doggen [Quma0084405] (zie XI-gz). Johanna is overleden op 20-03-2010 in Lepelstraat, 88 jaar oud. Zij is begraven op 25-03-2010 in Lepelstraat. Johanna trouwde met **Jacobus Johannes van Oers [Quma0057805]**. Jacobus is geboren op 16-02-1909 in Wouw, zoon van Paulus Christiaan van Oers [QuMa0183804] en Maria Cornelia Coppens [Quma0057804]. Jacobus is overleden op 26-10-1982 in Bergen op Zoom Lievensberg ziekenhuis, 73 jaar oud. Hij is begraven in Lepelstraat.

Kinderen van Johanna en Jacobus:

1 Opvraagbaar via info@stichtingQuMa.nl.
2 Opvraagbaar via info@stichtingQuMa.nl.
3 Opvraagbaar via info@stichtingQuMa.nl.

XII-mz Maria Petronella Philomena Gabriëls [Quma0084406] is geboren op 08-05-1923 in Halsteren, dochter van Adrianus Johannes (Adriaan) Gabriëls [QuMa0135006] en Philomena Maria Doggen [Quma0084405] (zie XI-gz). Maria trouwde met **Adrianus Johannes van Geel [Quma0069607]**. Adrianus is geboren op 28-10-1914 in Halsteren, zoon van Antoon van Geel [Quma0083405] en Cornelia van den Bogert [Quma0069606]. Adrianus is overleden op 22-11-1995 in Bergen op Zoom, 81 jaar oud.

XII-na Cecilia Jansen [Quma0084406] is geboren op 22-08-1889 in Bergen op Zoom, dochter van Antonius Jansen [Quma0084405] (zie XI-hd) en Catharina (Cato) van den Boom [Quma0244806].

Notitie bij de geboorte van Cecilia: *onwettig kind dat bij het huwelijk van de moeder in 28-07-1892*
erkend is.
Cecilia is overleden op 03-03-1969 in Nijmegen, 79 jaar oud. Zij is begraven op 07-03-1969 in Nijmegen. Cecilia trouwde, 30 jaar oud, op 29-08-1919 in Nijmegen met **Frederikus Hendrikus Everhardus Muis**, 25 jaar oud. Frederikus is geboren op 05-06-1894 in Nijmegen, zoon van Hendrikus Wilhelmus Muis en Elisabeth Sewalt. Frederikus is overleden op 01-07-1972 in Nijmegen, 78 jaar oud.
Beroep:
fietsenmaker

Kinderen van Cecilia en Frederikus:

1 Hendrikus Wilhelmus (Hennie) Muis [Quma0084407], geboren op 14-03-1921 in Nijmegen. Hennie is overleden op 22-06-1992 in Nijmegen, 71 jaar oud.
2 Antonius Johannes (Tonnie) Muis [Quma0084407], geboren op 06-10-1922 in Nijmegen. Tonnie is overleden op 02-06-1968 in Nijmegen, 45 jaar oud.
3 Fredericus Hendrikus Everhardus Muis [Quma0084407], geboren op 27-03-1924 in Nijmegen. Fredericus is overleden op 29-11-2000 in Nijmegen, 76 jaar oud.

XII-nb Catharina Jacoba (Coba) Jansen [Quma0084406] is geboren op 03-09-1890 in Bergen op Zoom, dochter van Antonius Jansen [Quma0084405] (zie XI-hd) en Catharina (Cato) van den Boom [Quma0244806].
Notitie bij de geboorte van Coba: *onwettig kind dat bij het huwelijk van de moeder in 28-07-1892*
erkend is.
Coba is overleden op 26-12-1960 in Enschede, 70 jaar oud. Coba:
(1) trouwde, 22 jaar oud, op 03-10-1912 in Enschede met **Bernardus Johannes Beune**, 23 jaar oud, nadat zij op 15-09-1912 in Enschede in ondertrouw zijn gegaan. Bernardus is geboren op 05-06-1889 in Enschede, zoon van Johannes Beune en Anna Maria Gertrud Mensingh. Bernardus is overleden op 30-09-1918 in Enschede, 29 jaar oud.
(2) trouwde, 29 jaar oud, op 08-07-1920 in Enschede met **Anton Agterbosch**, 39 jaar oud, nadat zij op 26-06-1920 in Enschede in ondertrouw zijn gegaan. Anton is geboren op 28-02-1881 in Enschede, zoon van Anthonij Agterbosch en Hermina Kuijpers. Anton is overleden op 10-10-1943 in Enschede, 62 jaar oud.

Kinderen van Coba en Bernardus:

1 Geertruida Maria Catharina (Truus) Beune [Quma0084407], geboren op 10-05-1913 in Enschede. Truus is overleden op 16-04-2002 in Enschede, 88 jaar oud.
2 Antonius Johannes Franciscus Beune [Quma0084407], geboren op 11-04-1915 in Enschede. Antonius is overleden op 10-09-1921 in Enschede, 6 jaar oud.

XII-nc Johanna Catharina (Anna) Jansen [Quma0084406] is geboren op 20-08-1895 in Bergen op Zoom, dochter van Antonius Jansen [Quma0084405] (zie XI-hd) en Catharina (Cato) van den Boom [Quma0244806]. Anna is overleden op 01-10-1973 in Roosendaal, 78 jaar oud. Zij is begraven op 04-10-1873 in Roosendaal. Anna trouwde, 20 jaar oud, op 25-07-1916 in Roosendaal & Nispen met **Simon Oonincx**, 30 jaar oud, nadat zij op 08-07-1916 in Roosendaal & Nispen in ondertrouw zijn gegaan. Simon is geboren op 19-12-1885 in Rucphen, zoon van Antonius Oonincx en Cornelia van Iersel. Simon is overleden op 28-04-1970 in Roosendaal, 84 jaar oud.

Kinderen van Anna en Simon:

1 Catharina Cornelia (Toos) Oonincx [Quma0084407], geboren op 25-11-1917 in Roosendaal & Nispen. Toos is overleden op 24-08-2002 in Losser, 84 jaar oud.
2 Cornelia Maria (Cor) Oonincx [Quma0084407], geboren op 06-04-1919 in Roosendaal & Nispen.
3 Cecilia Maria Antonetta (Ciel) Oonincx [Quma0084407], geboren op 21-06-1920 in Roosendaal.
4 Antonetta Maria Jacoba (Tonny) Oonincx [Quma0084407], geboren op 23-12-1921 in Doorn.
5 Antonius Simon (Toon) Oonincx [Quma0084407], geboren op 22-07-1923 in Roosendaal. Toon is overleden op 18-04-1996 in Bergen op Zoom, 72 jaar oud.
6 Marinus Henricus (Harry) Oonincx [Quma0084407], geboren op 28-11-1924 in Roosendaal.
7 Maria Adriana (Riet) Oonincx [Quma0084407], geboren op 09-08-1927 in Roosendaal. Riet is overleden op 23-04-2002 in Elburg, 74 jaar oud.
8 Cornelis Simon Oonincx [Quma0084407], geboren op 05-06-1929 in Roosendaal. Cornelis is overleden op 12-01-1933 in Princenhage, 3 jaar oud.
9 Johanna Petronella (Jo) Oonincx [Quma0084407], geboren op 05-10-1930 in Roosendaal.
10 Simon Franciscus Oonincx [Quma0084407], geboren op 30-08-1932 in Princenhage.
11 Adriana Jacoba Maria (Annie) Oonincx [Quma0084407], geboren op 06-07-1935 in Princenhage.
12 Jacoba Francisca (Coby) Oonincx [Quma0084407], geboren op 31-07-1937 in Princenhage. Volgt XIII-nb.
13 Opvraagbaar via info@stichtingQuMa.nl.
14 Opvraagbaar via info@stichtingQuMa.nl.

XII-nd Franciscus Ludovicus Jansen [Quma0084406] is geboren op 19-05-1898 in Bergen op Zoom, zoon van Antonius Jansen [Quma0084405] (zie XI-hd) en Catharina (Cato) van den Boom [Quma0244806]. Franciscus is overleden op 29-11-1972 in Utrecht, 74 jaar oud. Hij is begraven op 04-12-1972 in Utrecht. Franciscus trouwde, 22 jaar oud, op 14-07-1920 in Utrecht met **Janna Martina Vink**, 22 jaar oud, nadat zij op 03-07-1920 in Utrecht in ondertrouw zijn gegaan. Janna is geboren op 14-04-1898 in Utrecht, dochter van Eimert Vink en Jannetje Verduin. Janna is overleden op 09-11-1969 in Utrecht, 71 jaar oud. Zij is begraven op 12-11-1969 in Utrecht.

Kinderen van Franciscus en Janna:

1 Catharina Jannetta (To) Jansen [Quma0084407], geboren op 24-04-1921 in Susteren. Volgt XIII-nc.
2 Jannette (Netty) Jansen [Quma0084407], geboren op 10-02-1927 in Utrecht. Volgt XIII-nd.
3 Francisca Jansen [Quma0084407], geboren op 19-06-1928 in Utrecht. Volgt XIII-ne.
4 Marinus Eimert Jansen [Quma0084407], geboren op 29-11-1934 in Utrecht.

XII-ne Petrus (Piet) Jansen [Quma0084406] is geboren op 21-04-1900 in Bergen op Zoom, zoon van Antonius Jansen [Quma0084405] (zie XI-hd) en Catharina (Cato) van den Boom [Quma0244806]. Piet is overleden op 06-08-1925 in Boxtel, 25 jaar oud. Piet trouwde, 21 of 22 jaar oud, in 1922 met **Rosalina Roelands**.

XII-nf Cornelia Catharina Jansen [Quma0084406] is geboren op 18-11-1901 in Bergen op Zoom, dochter van Antonius Jansen [Quma0084405] (zie XI-hd) en Catharina (Cato) van den Boom [Quma0244806]. Cornelia is overleden op 11-07-1968 in Roosendaal, 66 jaar oud. Cornelia trouwde, 19 jaar oud, op 05-07-1921 in Roosendaal & Nispen [bron: akte 81] met **Wilhelmus van Geel [QuMa0156607]**, 21 jaar oud, nadat zij op 18-06-1921 in Roosendaal & Nispen in ondertrouw zijn gegaan. Wilhelmus is geboren op 27-12-1899 in Woensel, zoon van Antonius van Geel [QuMa0156606] en Theodora Traats. Wilhelmus is overleden op 08-06-1988 in Princenhage, 88 jaar oud. Hij is begraven op 10-06-1988 in Roosendaal.

Kinderen van Cornelia en Wilhelmus:

1 Catharina Theodora (To) van Geel [Quma0084407], geboren op 06-11-1922 in Essen (B). To is overleden op 20-02-1984 in Etten-Leur, 61 jaar oud. Zij is begraven op 23-02-1984 in Etten-Leur.
2 Theodora Cornelia Adriana (Dora) van Geel [Quma0084407], geboren op 14-05-1924 in Roosendaal.
3 Cornelia Wilhelmina Maria (Cor) van Geel [Quma0084407], geboren op 05-05-1926 in Roosendaal. Volgt XIII-nf.
4 Antonius Wilhelmus Petrus van Geel [Quma0084407], geboren op 20-04-1929 in Roosendaal.
5 Wilhelmus Johannes (Willy) van Geel [Quma0084407], geboren op 26-07-1930 in Roosendaal.

XII-ng Johannes Petrus van Dijck is geboren op 07-07-1908 in Zundert, zoon van Martinus van Dijck en Petronella van Hooijdonk [QuMa0168806] (zie XI-hj). Johannes trouwde met **Maria van Loon [QuMa0123807]**. Maria is geboren op 02-10-1910 in Kalmthout, dochter van Joannes Baptista van Loon [QuMa0271806] en Anna Catharina Ruijssers [QuMa0123806].

XII-nh Johannes Adrianus van Loon [QuMa0168807] is geboren op 27-08-1905 in Zundert, zoon van Petrus Aloysius van Loon [QuMa0179805] en Johanna van Hooijdonk [QuMa0168806] (zie XI-hk). Johannes is overleden op 21-12-1983 in Nieuwmoer, 78 jaar oud. Johannes trouwde met **Anna Gommers [Quma0094405]**. Anna is geboren op 18-06-1906 in Nieuwmoer, dochter van Johannes Gommers en Maria Cornelia de Jongh [Quma0094404]. Anna is overleden op 17-05-1968 in Nieuwmoer, 61 jaar oud.

Kinderen van Johannes en Anna:

1 José van Loon [Quma0094406], geboren op 13-04-1935. Volgt XIII-ng.
2 Opvraagbaar via info@stichtingQuMa.nl. Volgt XIII-nh.

XII-ni Petrus Jacobus van Loon [QuMa0168807] is geboren op 26-11-1906 in Zundert, zoon van Petrus Aloysius van Loon [QuMa0179805] en Johanna van Hooijdonk [QuMa0168806] (zie XI-hk). Petrus is overleden op 21-06-1974 in Kapellen, 67 jaar oud. Petrus trouwde met **Elise Aerts**. Elise is geboren op 10-11-1905 in Kalmthout. Elise is overleden op 04-12-1983 in Brasschaat, 78 jaar oud.

Kinderen van Petrus en Elise:

1 Constant van Loon [QuMa0168808], geboren op 02-05-1934. Volgt XIII-ni.

2 Maria van Loon [QuMa0168808], geboren op 17-06-1936. Volgt XIII-nj.
3 Hugo van Loon [QuMa0168808], geboren op 17-03-1940. Volgt XIII-nk.

XII-nj Josephus Adrianus van Loon [QuMa0168807] is geboren op 13-08-1908 in Kalmthout, zoon van Petrus Aloysius van Loon [QuMa0179805] en Johanna van Hooijdonk [QuMa0168806] (zie XI-hk). Josephus trouwde, 28 jaar oud, op 22-09-1936 in Kalmthout met **Josephina Maria van Loon [QuMa0123807]**, 24 jaar oud. Josephina is geboren op 03-03-1912 in Kalmthout, dochter van Joannes Baptista van Loon [QuMa0271806] en Anna Catharina Ruijssers [QuMa0123806]. Josephina is overleden op 25-01-1944 in Nieuwmoer, 31 jaar oud.

Kinderen van Josephus en Josephina:

1 Opvraagbaar via info@stichtingQuMa.nl. Volgt XIII-nl.
2 Opvraagbaar via info@stichtingQuMa.nl. Volgt XIII-nm.
3 Leo van Loon [QuMa0168808], geboren op 06-12-1940. Volgt XIII-nn.

XII-nk Maria Augustina van Loon [QuMa0168807] is geboren op 27-12-1910 in Zundert, dochter van Petrus Aloysius van Loon [QuMa0179805] en Johanna van Hooijdonk [QuMa0168806] (zie XI-hk). Maria is overleden op 21-11-1996 in Kapellen (B), 85 jaar oud. Maria trouwde met **Ludovicus Buijens [QuMa0021603]**. Ludovicus is geboren op 26-02-1906 in Nieuwmoer, zoon van Petrus Josephus Buijens [QuMa0021602] en Maria Lucia van Geel. Ludovicus is overleden op 23-02-1961 in Eekeren, 54 jaar oud.

Kinderen van Maria en Ludovicus:

1 Opvraagbaar via info@stichtingQuMa.nl. Volgt XIII-no.
2 Opvraagbaar via info@stichtingQuMa.nl. Volgt XIII-np.
3 Opvraagbaar via info@stichtingQuMa.nl. Volgt XIII-nq.
4 Opvraagbaar via info@stichtingQuMa.nl. Volgt XIII-nr.

XII-nl Cornelia van Loon [QuMa0168807] is geboren op 28-12-1917, dochter van Petrus Aloysius van Loon [QuMa0179805] en Johanna van Hooijdonk [QuMa0168806] (zie XI-hk). Cornelia trouwde, 24 jaar oud, op 20-05-1942 met **Louis van Looveren**, 27 jaar oud. Louis is geboren op 30-05-1914.

Kinderen van Cornelia en Louis:

1 Opvraagbaar via info@stichtingQuMa.nl. Volgt XIII-ns.
2 Opvraagbaar via info@stichtingQuMa.nl. Volgt XIII-nt.
3 Opvraagbaar via info@stichtingQuMa.nl. Volgt XIII-nu.
4 Opvraagbaar via info@stichtingQuMa.nl. Volgt XIII-nv.
5 Opvraagbaar via info@stichtingQuMa.nl. Volgt XIII-nw.

XII-nm Elisabeth Johanna van Hooijdonk [QuMa0168807] is geboren op 03-01-1919 in Zundert, dochter van Johannes van Hooijdonk [QuMa0168806] (zie XI-hn) en Anna Louisa de Meijer. Van de geboorte is aangifte gedaan op 04-01-1919 [bron: akte 4]. Elisabeth trouwde, 25 jaar oud, op 12-02-1944 in Zundert [bron: akte 3] met **Johannes Cornelis Bastiaansen**, 28 of 29 jaar oud. Johannes is geboren in 1915 in Princenhage, zoon van Jacobus Bastiaansen en Catharina Oonincx.

XII-nn Jacobus Adrianus Josephus van Hooijdonk [QuMa0168807] is geboren in 1920 in Zundert, zoon van Johannes van Hooijdonk [QuMa0168806] (zie XI-hn) en Anna Louisa de Meijer. Jacobus begon een relatie met **Catharina Anna Antonia Jongenelen [QuMa0123807]**. Catharina is geboren in 1922 in Roosendaal & Nispen, dochter van Jacobus Franciscus Jongenelen [QuMa0147208] en Barbara Maria van der Heijden [QuMa0123806].

XII-no Joanna Cornelia van Hooijdonk [QuMa0162207] is geboren op 07-12-1915 in Zundert, dochter van Henrikus van Hooijdonk [QuMa0168806] (zie XI-ho) en Anna Maria van de Keijbus [QuMa0162206]. Van de geboorte is aangifte gedaan [bron: akte 169]. Joanna is overleden op 24-01-1994 in Kalmthout, 78 jaar oud. Joanna trouwde, 24 jaar oud, op 10-07-1940 in Kalmthout met **Frans van Loon [QuMa0115606]**, 27 jaar oud. Frans is geboren op 15-01-1913 in Nieuwmoer, zoon van Joannes Cornelis van Loon [QuMa0179805] en Cornelia (Kee) Herrijgers [QuMa0115605]. Frans is overleden op 27-10-1944 in Nieuwmoer, 31 jaar oud.
Notitie bij Frans: *Nazaten van Jan van der Herstraten XV.22.6*

Kinderen van Joanna en Frans:

1 **Opvraagbaar via info@stichtingQuMa.nl**.
2 **Opvraagbaar via info@stichtingQuMa.nl**.
3 **Opvraagbaar via info@stichtingQuMa.nl**. Volgt XIII-nx.
4 **José van Loon [QuMa0115607]**, geboren op 31-01-1945. Volgt XIII-ny.

XII-np Wilhelmus Jacobus van Hooijdonk [QuMa0168807] is geboren op 13-04-1919 in Zundert, zoon van Jacobus van Hooijdonk [QuMa0168806] (zie XI-hp) en Dingena Sprenkels. Wilhelmus trouwde, 26 jaar oud, op 23-06-1945 in Zundert [bron: akte 36] met **Johanna Maria Meeusen**, 20 of 21 jaar oud. Johanna is geboren in 1924 in Zundert, dochter van Petrus Meeusen en Dingena Gevers. Van het overlijden is aangifte gedaan [bron: akte 42].

XII-nq Johannes Adrianus Maria van der Kloot [Quma0091705] is geboren op 18-11-1931 in Zundert, zoon van Christiaan van der Kloot [Quma0091704] (zie XI-hw) en Elisabeth Rosalia Elst [QuMa0322408]. Johannes trouwde, 30 jaar oud, op 03-05-1962 in Zundert met **Theresia A.m. Bevers**, 20 jaar oud. Theresia is geboren op 22-08-1941 in Zundert, dochter van Alfons Bevers en Maria Adriana Rombouts.

XII-nr Johanna Maria Cornelia van der Kloot [Quma0091705] is geboren op 10-02-1934 in Zundert, dochter van Christiaan van der Kloot [Quma0091704] (zie XI-hw) en Elisabeth Rosalia Elst [QuMa0322408]. Van de geboorte is aangifte gedaan [bron: akte 23]. Johanna trouwde, 20 of 21 jaar oud, in 1955 met **Josephus Wouters**, 20 of 21 jaar oud. Josephus is geboren op 05-11-1934 in Kalmthout.

XII-ns Opvraagbaar via info@stichtingQuMa.nl, dochter van Christiaan van der Kloot [Quma0091704] (zie XI-hw) en Elisabeth Rosalia Elst [QuMa0322408]. Zij trouwde met **Opvraagbaar via info@stichtingQuMa.nl**. Hij is een zoon van Johannes Franciscus Leenaerts en Maria Antonissen.

XII-nt Maria Lisa (Riet) Hereijgers [Quma0091705] is geboren op 05-03-1930 in Zundert, dochter van Franciscus Johannes Hereijgers [QuMa0137809] en Maria Theresia van de Kloot [Quma0091704] (zie XI-hy).
Notitie bij Riet: *Nazaten van Jan van der Herstraten XVI.1116*

Riet trouwde, 24 jaar oud, op 01-06-1954 in Zundert met **Adrianus Franciscus (Jaan) Schrauwen**, 22 jaar oud. Jaan is geboren op 19-04-1932 in Zundert.

Kinderen van Riet en Jaan:

1 Opvraagbaar via info@stichtingQuMa.nl. Volgt XIII-nz.
2 Opvraagbaar via info@stichtingQuMa.nl. Volgt XIII-oa.
3 Opvraagbaar via info@stichtingQuMa.nl. Volgt XIII-ob.
4 Opvraagbaar via info@stichtingQuMa.nl. Volgt XIII-oc.
5 Opvraagbaar via info@stichtingQuMa.nl. Volgt XIII-od.

XII-nu Johannes Adrianus Cornelis Hereijgers [Quma0091705] is geboren op 12-03-1932 in Achtmaal, zoon van Franciscus Johannes Hereijgers [QuMa0137809] en Maria Theresia van de Kloot [Quma0091704] (zie XI-hy). Hij is gedoopt op 13-03-1932 in Achtmaal.
Notitie bij Johannes: *Nazaten van Jan van der Herstraten XVI.1117*
Beroep:
[bron: veehouder]
Johannes trouwde, 27 jaar oud, op 04-04-1959 in Zundert met **Johanna Catarine Backx**, 26 jaar oud. Het kerkelijk huwelijk vond plaats op 04-04-1959 in Zundert. Johanna is geboren op 16-02-1933 in Zundert. Zij is gedoopt op 17-02-1933 in Wernhout. Johanna is overleden op 24-09-2021 in Bergen op Zoom, 88 jaar oud.

Kinderen van Johannes en Johanna:

1 Opvraagbaar via info@stichtingQuMa.nl. Volgt XIII-oe.
2 Opvraagbaar via info@stichtingQuMa.nl.

XII-nv Adrianus Johannes Hereijgers [Quma0091705] is geboren op 01-10-1933 in Achtmaal, zoon van Franciscus Johannes Hereijgers [QuMa0137809] en Maria Theresia van de Kloot [Quma0091704] (zie XI-hy).
Notitie bij Adrianus: *Nazaten van Jan van der Herstraten XVI.1119*
Beroep:
chauffeur
Adrianus trouwde, 28 jaar oud, op 20-09-1962 in Zundert met **Louisa Cornelia (Wies) Roelands**, 23 jaar oud. Het kerkelijk huwelijk vond plaats op 20-09-1962 in Zundert. Wies is geboren op 29-03-1939 in Zundert.

Kinderen van Adrianus en Wies:

1 Opvraagbaar via info@stichtingQuMa.nl. Volgt XIII-of.
2 Opvraagbaar via info@stichtingQuMa.nl. Volgt XIII-og.
3 Opvraagbaar via info@stichtingQuMa.nl. Volgt XIII-oh.

XII-nw Elisa Antoinetta (Lies) Hereijgers [Quma0091705] is geboren op 27-09-1936 in Achtmaal, dochter van Franciscus Johannes Hereijgers [QuMa0137809] en Maria Theresia van de Kloot [Quma0091704] (zie XI-hy). Lies is overleden op 28-06-2012 in Zundert, 75 jaar oud. Zij is gecremeerd op 03-07-2012 in Roosendaal Zegestede.
Notitie bij Lies: *Nazaten van Jan van der Herstraten XVI.1121*
Lies trouwde, 24 jaar oud, op 16-05-1961 in Zundert met **Wilhelmus Adrianus van Aert [QuMa0137810]**, 26 jaar oud. Wilhelmus is geboren op 15-03-1935 in Zundert, zoon van

Cornelis Bernardus van Aert en Maria Cornelia Hereijgers [QuMa0137809]. Wilhelmus is overleden op 04-04-2017 in Breda, 82 jaar oud. Hij is gecremeerd op 10-04-2017 in Roosendaal Zegestede.
Notitie bij Wilhelmus: *Nazaten van Jan van der Herstraten XVI.1171*

Kinderen van Lies en Wilhelmus:

1 **Opvraagbaar via info@stichtingQuMa.nl**. Volgt XIII-oi.
2 **Opvraagbaar via info@stichtingQuMa.nl**.
3 **Opvraagbaar via info@stichtingQuMa.nl**. Volgt XIII-oj.
4 **Opvraagbaar via info@stichtingQuMa.nl**.

XII-nx Anthonis Franciscus Hereijgers [Quma0091705] is geboren op 04-02-1940 in Zundert, zoon van Franciscus Johannes Hereijgers [QuMa0137809] en Maria Theresia van de Kloot [Quma0091704] (zie XI-hy).
Notitie bij Anthonis: *Nazaten van Jan van der Herstraten XVI.1122*
Anthonis trouwde, 25 jaar oud, op 04-05-1965 in Zundert met **Maria Johanna Catharina Poppelaars**, 23 jaar oud. Maria is geboren op 05-01-1942 in Zundert.

Kinderen van Anthonis en Maria:

1 **Opvraagbaar via info@stichtingQuMa.nl**. Volgt XIII-ok.
2 **Opvraagbaar via info@stichtingQuMa.nl**. Volgt XIII-ol.

XII-ny Opvraagbaar via info@stichtingQuMa.nl, zoon van Franciscus Johannes Hereijgers [QuMa0137809] en Maria Theresia van de Kloot [Quma0091704] (zie XI-hy). Hij trouwde met **Opvraagbaar via info@stichtingQuMa.nl**.

Kinderen van Opvraagbaar via info@stichtingQuMa.nl en Opvraagbaar via info@stichtingQuMa.nl:

1 **Opvraagbaar via info@stichtingQuMa.nl**. Volgt XIII-om.
2 **Opvraagbaar via info@stichtingQuMa.nl**. Volgt XIII-on.
3 **Opvraagbaar via info@stichtingQuMa.nl**. Volgt XIII-oo.
4 **Opvraagbaar via info@stichtingQuMa.nl**. Volgt XIII-op.

XII-nz Anna Adriana Maria (Anny) van Beers [QuMa0135008] is geboren op 12-11-1921 in Steenbergen, dochter van Dionijsius Cornelis Jacobus van Beers [QuMa0135007] en Johanna van Hoijdonck [QuMa0153007] (zie XI-ib). Anny is overleden op 18-01-2016 in Bergen op Zoom, 94 jaar oud. Anny trouwde met **Jan Warrens**. Jan is geboren in Terneuzen. Jan is overleden in 12-1989.

XII-oa Johannes Christianus Antonius (Jan) van Beers [QuMa0135008] is geboren op 10-02-1924 in Steenbergen, zoon van Dionijsius Cornelis Jacobus van Beers [QuMa0135007] en Johanna van Hoijdonck [QuMa0153007] (zie XI-ib). Jan is overleden op 28-12-2017 in Steenbergen, 93 jaar oud. Hij is begraven op 03-01-2018 in Steenbergen R.K. Begraafplaats. Jan trouwde met **Antonia Petronella Jacoba (Tonny) van Loenhout [Quma0072007]**. Tonny is geboren op 23-10-1927 in Oud Gastel, dochter van Franciscus van Loenhout [Quma0081005] en Petronella Adriana van Gaans [Quma0072006]. Tonny is overleden op 11-04-1995 in Breda, 67 jaar oud.

Kinderen van Jan en Tonny:

1 Opvraagbaar via info@stichtingQuMa.nl. Volgt XIII-oq.
2 Opvraagbaar via info@stichtingQuMa.nl. Volgt XIII-or.
3 Opvraagbaar via info@stichtingQuMa.nl. Volgt XIII-os.
4 Hans van Beers [Quma0072008], geboren op 01-01-1962. Volgt XIII-ot.

XIII-a Maria Carolina Kerstens [QuMa0489410] is geboren op 03-11-1920 in Kalmthout, dochter van Constantinus Kerstens en Maria Theresia van Thillo [QuMa0489409] (zie XII-b). Maria trouwde, 21 jaar oud, op 10-01-1942 in Essen met **Jacobus Firmin Suijkerbuijk [QuMa0123806]**, 25 jaar oud. Zie XI-ct voor persoonsgegevens van Jacobus.

XIII-b Opvraagbaar via info@stichtingQuMa.nl, zoon van Martin Beijers en Jeanne Leijs [Quma0086606] (zie XII-c). Hij trouwde met **Opvraagbaar via info@stichtingQuMa.nl**. Zij is een dochter van Alphonsus van Oevelen [QuMa0130606] en Ludovica Maria Elisabeth (Louisa) Claessens [Quma0094206].

XIII-c Petrus Josephus Boden [QuMa0123807] is geboren op 05-12-1930 in Kalmthoutsehoek (B), zoon van Judocus Franciscus Boden [QuMa0123806] (zie XII-e) en Maria Cornelia Verbraak [QuMa0144407]. Petrus trouwde, 27 jaar oud, op 12-08-1958 in Essen met **Elisabeth Constantia van Heijbeek [QuMa0159806]**, 28 jaar oud. Elisabeth is geboren op 21-08-1929 in Kalmthout, dochter van Johannes Franciscus van Heijbeek [QuMa0159805] en Maria Rosalia Potters.

Kinderen van Petrus en Elisabeth:

1 Opvraagbaar via info@stichtingQuMa.nl.
2 Opvraagbaar via info@stichtingQuMa.nl.
3 Opvraagbaar via info@stichtingQuMa.nl.
4 Robert Simon Rosa Boden [QuMa0123808], geboren op 05-09-1960 in Essen. Robert is overleden op 19-09-1978 in Antwerpen (B), 18 jaar oud.

XIII-d Simon Alphonsus Boden [QuMa0123807] is geboren op 06-09-1933 in Kalmthoutsehoek (B), zoon van Judocus Franciscus Boden [QuMa0123806] (zie XII-e) en Maria Cornelia Verbraak [QuMa0144407]. Simon trouwde, 23 jaar oud, op 18-05-1957 in Essen met **Johanna Francisca van Wesenbeeck**, 21 jaar oud. Johanna is geboren op 18-09-1935 in Essen, dochter van Alphonsus Cornelis van Wesenbeeck en Maria Brant.

Kinderen van Simon en Johanna:

1 Opvraagbaar via info@stichtingQuMa.nl.
2 Opvraagbaar via info@stichtingQuMa.nl.

XIII-e Constantinus Aloysius Josephus Boden [QuMa0123807] is geboren op 15-07-1935 in Kalmthoutsehoek (B), zoon van Judocus Franciscus Boden [QuMa0123806] (zie XII-e) en Maria Cornelia Verbraak [QuMa0144407]. Constantinus is overleden op 26-04-1979 in Kalmthout, 43 jaar oud. Constantinus trouwde, 29 jaar oud, op 20-10-1964 in Kalmthout met **Elisa Maria Francisca van Dijck**, 34 jaar oud. Elisa is geboren op 23-04-1930 in Wuustwezel. Elisa is overleden.

XIII-f Irene Johanna Coleta Boden [QuMa0123807] is geboren op 05-03-1938 in Kalmthoutsehoek (B), dochter van Judocus Franciscus Boden [QuMa0123806] (zie XII-e) en Maria Cornelia Verbraak [QuMa0144407]. Irene trouwde, 24 jaar oud, op 29-09-1962 in Kalmthout met **Franciscus Leonardus van Eekelen [QuMa0045005]**, 33 jaar oud. Franciscus is geboren op 25-02-1929 in Kalmthoutsehoek (B), zoon van Josephus van Eekelen [QuMa0149805] en Petronella van Ginderen [QuMa0045004]. Franciscus trouwde voorheen op 29-11-1952 in Kalmthoutsehoek (B) met Dymphna Mertens.

Kinderen van Irene en Franciscus:

1 **Opvraagbaar via info@stichtingQuMa.nl**.
2 **Opvraagbaar via info@stichtingQuMa.nl**.
3 **Opvraagbaar via info@stichtingQuMa.nl**.
4 **Opvraagbaar via info@stichtingQuMa.nl**.
5 **Opvraagbaar via info@stichtingQuMa.nl**.

XIII-g Opvraagbaar via info@stichtingQuMa.nl, zoon van Constantinus Albertus Boden [QuMa0123806] (zie XII-f) en Julia Maria Angela van Doren [QuMa0123806]. Hij trouwde met **Opvraagbaar via info@stichtingQuMa.nl**.

Kind van Opvraagbaar via info@stichtingQuMa.nl en Opvraagbaar via info@stichtingQuMa.nl:

1 **Opvraagbaar via info@stichtingQuMa.nl**.

XIII-h Opvraagbaar via info@stichtingQuMa.nl, dochter van Constantinus Albertus Boden [QuMa0123806] (zie XII-f) en Julia Maria Angela van Doren [QuMa0123806]. Zij trouwde met **Opvraagbaar via info@stichtingQuMa.nl**. Zie XIII-w voor persoonsgegevens van Opvraagbaar via info@stichtingQuMa.nl.

XIII-i Opvraagbaar via info@stichtingQuMa.nl, dochter van Constantinus Albertus Boden [QuMa0123806] (zie XII-f) en Julia Maria Angela van Doren [QuMa0123806]. Zij:
(1) trouwde met **Opvraagbaar via info@stichtingQuMa.nl**.
(2) trouwde met **Opvraagbaar via info@stichtingQuMa.nl**.

XIII-j Opvraagbaar via info@stichtingQuMa.nl, zoon van Josephus Cornelis Boden (zie XII-i) en Augusta Leonia Maria van den Bergh [QuMa0123807]. Hij trouwde met **Opvraagbaar via info@stichtingQuMa.nl**. Zij is een dochter van Alois de Backer en Francisca van der Velde.

Kinderen van Opvraagbaar via info@stichtingQuMa.nl en Opvraagbaar via info@stichtingQuMa.nl:

1 **Opvraagbaar via info@stichtingQuMa.nl**.
2 **Opvraagbaar via info@stichtingQuMa.nl**.
3 **Opvraagbaar via info@stichtingQuMa.nl**.

XIII-k Opvraagbaar via info@stichtingQuMa.nl, zoon van Josephus Cornelis Boden (zie XII-i) en Augusta Leonia Maria van den Bergh [QuMa0123807]. Hij trouwde met **Opvraagbaar via info@stichtingQuMa.nl**.

Kinderen van Opvraagbaar via info@stichtingQuMa.nl en Opvraagbaar via info@stichtingQuMa.nl:

1 Opvraagbaar via info@stichtingQuMa.nl.
2 Opvraagbaar via info@stichtingQuMa.nl.
3 Opvraagbaar via info@stichtingQuMa.nl.

XIII-l Rosa Albertina Boden [Quma0076407] is geboren op 13-07-1933 in Kalmthout, dochter van Josephus Boden [QuMa0136807] (zie XII-m) en Maria Catharina van Broeckhoven [Quma0076406]. Rosa trouwde, 20 jaar oud, op 08-08-1953 in Kalmthout met **Leo Muijllaert**, 30 jaar oud. Leo is geboren op 22-04-1923 in Antwerpen (B).

XIII-m Paula Rosalia Boden [Quma0076407] is geboren op 10-04-1936 in Kalmthout, dochter van Josephus Boden [QuMa0136807] (zie XII-m) en Maria Catharina van Broeckhoven [Quma0076406]. Paula trouwde, 23 jaar oud, op 18-04-1959 in Kalmthout met **Joannes Baptist (Jan) Loos [QuMa0115607]**, 34 jaar oud. Jan is geboren op 24-09-1924 in Essen, zoon van Peter Gerardus Loos [QuMa0159805] en Catharina Antonia (Trien) van Hees [QuMa0115606].
Notitie bij Jan: *Nazaten van Jan van der Herstraten XVI.4.4*

Kinderen van Paula en Jan:

1 Opvraagbaar via info@stichtingQuMa.nl.
2 Opvraagbaar via info@stichtingQuMa.nl.
3 Opvraagbaar via info@stichtingQuMa.nl.

XIII-n Leonardus Johannes Baptist Boden [Quma0076407] is geboren op 14-04-1940 in Kalmthout, zoon van Josephus Boden [QuMa0136807] (zie XII-m) en Maria Catharina van Broeckhoven [Quma0076406]. Leonardus trouwde, 23 jaar oud, op 21-09-1963 in Kalmthout met **Louisette Johanna Matheijsen**, 23 jaar oud. Louisette is geboren op 24-09-1939 in Kalmthout, dochter van Cornelis Matheijsen en Philomena Maria van Agtmaal.

Kinderen van Leonardus en Louisette:

1 Opvraagbaar via info@stichtingQuMa.nl.
2 Opvraagbaar via info@stichtingQuMa.nl.
3 Opvraagbaar via info@stichtingQuMa.nl.
4 Opvraagbaar via info@stichtingQuMa.nl.
5 Opvraagbaar via info@stichtingQuMa.nl.
6 Opvraagbaar via info@stichtingQuMa.nl.

XIII-o Opvraagbaar via info@stichtingQuMa.nl, zoon van Josephus Boden [QuMa0136807] (zie XII-m) en Maria Catharina van Broeckhoven [Quma0076406]. Hij trouwde met **Opvraagbaar via info@stichtingQuMa.nl**.

Kinderen van Opvraagbaar via info@stichtingQuMa.nl en Opvraagbaar via info@stichtingQuMa.nl:

1 Opvraagbaar via info@stichtingQuMa.nl.
2 Opvraagbaar via info@stichtingQuMa.nl.

XIII-p Opvraagbaar via info@stichtingQuMa.nl, zoon van Josephus Boden [QuMa0136807] (zie XII-m) en Maria Catharina van Broeckhoven [Quma0076406]. Hij trouwde met **Opvraagbaar via info@stichtingQuMa.nl**.

Kinderen van Opvraagbaar via info@stichtingQuMa.nl en Opvraagbaar via info@stichtingQuMa.nl:

1 Opvraagbaar via info@stichtingQuMa.nl.
2 Opvraagbaar via info@stichtingQuMa.nl.
3 Opvraagbaar via info@stichtingQuMa.nl.
4 Opvraagbaar via info@stichtingQuMa.nl.

XIII-q Opvraagbaar via info@stichtingQuMa.nl, dochter van Josephus Boden [QuMa0136807] (zie XII-m) en Maria Catharina van Broeckhoven [Quma0076406]. Zij trouwde met **Opvraagbaar via info@stichtingQuMa.nl**.

XIII-r Jozef Boden [Quma0075607] is geboren op 06-12-1930 in Kalmthout, zoon van Adrianus Antonius Boden [QuMa0136807] (zie XII-p) en Petronella Duurloo [Quma0075606]. Jozef trouwde, 22 jaar oud, op 03-01-1953 in Essen met **Julietta Antonia Fancisca Rossen**, 18 jaar oud. Julietta is geboren op 10-09-1934 in Essen, dochter van Cornelis Rossen en Elisa Petronella Mattheussens.

Kinderen van Jozef en Julietta:

1 Opvraagbaar via info@stichtingQuMa.nl.
2 Opvraagbaar via info@stichtingQuMa.nl.

XIII-s Marcel Cornelis Maria Boden [Quma0075607] is geboren op 13-04-1934 in Essen, zoon van Adrianus Antonius Boden [QuMa0136807] (zie XII-p) en Petronella Duurloo [Quma0075606]. Marcel trouwde, 28 jaar oud, op 04-08-1962 in Essen met **Gabriëlla van Geel**, 23 jaar oud. Gabriëlla is geboren op 11-08-1938 in Essen.

Kinderen van Marcel en Gabriëlla:

1 Opvraagbaar via info@stichtingQuMa.nl.
2 Opvraagbaar via info@stichtingQuMa.nl.
3 Opvraagbaar via info@stichtingQuMa.nl.
4 Opvraagbaar via info@stichtingQuMa.nl.
5 Opvraagbaar via info@stichtingQuMa.nl.

XIII-t Anna Maria Josephus Boden [Quma0075607] is geboren op 28-04-1941 in Essen, dochter van Adrianus Antonius Boden [QuMa0136807] (zie XII-p) en Petronella Duurloo [Quma0075606]. Anna trouwde, 21 jaar oud, op 17-11-1962 in Essen met **August Haers**, 22 jaar oud. August is geboren op 23-01-1940 in Essen.

XIII-u André Louisa Boden [Quma0075607] is geboren op 29-09-1943 in Essen, zoon van Adrianus Antonius Boden [QuMa0136807] (zie XII-p) en Petronella Duurloo [Quma0075606]. André trouwde, 1 maand oud, op 27-08-1943 in Essen met **Jeanne Haers**. Jeanne is geboren op 19-12-1945 in Essen.

Kinderen van André en Jeanne:

1 Opvraagbaar via info@stichtingQuMa.nl.
2 Opvraagbaar via info@stichtingQuMa.nl.

XIII-v Opvraagbaar via info@stichtingQuMa.nl, dochter van Adrianus Antonius Boden [QuMa0136807] (zie XII-p) en Petronella Duurloo [Quma0075606]. Zij trouwde met **Opvraagbaar via info@stichtingQuMa.nl**. Hij is een zoon van Leon Goosen en Julia Willemen [QuMa0173007].

XIII-w Opvraagbaar via info@stichtingQuMa.nl, zoon van Desiderius Martinus van Ginderen [QuMa0045004] en Veronica Virginia Boden [QuMa0136807] (zie XII-q). Hij trouwde met **Opvraagbaar via info@stichtingQuMa.nl**. Zie XIII-h voor persoonsgegevens van Opvraagbaar via info@stichtingQuMa.nl.

XIII-x Maria Ludovica Leopoldina Boden [QuMa0130607] is geboren op 17-02-1936 in Kalmthout, dochter van Aloijsius Guilelmus Petronella Boden [Quma0136807] (zie XII-r) en Emma Maria Ludovica van Heijbeek [QuMa0130606]. Maria trouwde, 22 jaar oud, op 29-11-1958 in Kalmthout met **Raphael Verpalen**, 20 jaar oud. Raphael is geboren op 17-03-1938 in Essen, zoon van Johannes Verpalen en Florentina Kamerlinck.

XIII-y Jozef Bernardus Maria Boden [QuMa0130607] is geboren op 25-02-1937 in Kalmthout, zoon van Aloijsius Guilelmus Petronella Boden [Quma0136807] (zie XII-r) en Emma Maria Ludovica van Heijbeek [QuMa0130606]. Jozef trouwde, 25 jaar oud, op 17-07-1962 in Wuustwezel met **Maria Catharina Beijers**, 27 jaar oud. Maria is geboren op 10-05-1935 in Wuustwezel.

Kinderen van Jozef en Maria:

1 Opvraagbaar via info@stichtingQuMa.nl.
2 Opvraagbaar via info@stichtingQuMa.nl.

XIII-z Renatus Joseph Maria Boden [QuMa0130607] is geboren op 08-12-1938 in Kalmthout, zoon van Aloijsius Guilelmus Petronella Boden [Quma0136807] (zie XII-r) en Emma Maria Ludovica van Heijbeek [QuMa0130606]. Renatus trouwde, 24 jaar oud, op 31-08-1963 in Wilrijk met **Jacqueline Verheijen**, 26 jaar oud. Jacqueline is geboren op 19-11-1936 in Oud Turnhout.

Kinderen van Renatus en Jacqueline:

1 Opvraagbaar via info@stichtingQuMa.nl.
2 Opvraagbaar via info@stichtingQuMa.nl.
3 Opvraagbaar via info@stichtingQuMa.nl.

XIII-aa Leo Adrianus Rosalia Boden [QuMa0130607] is geboren op 18-09-1940 in Kalmthout, zoon van Aloijsius Guilelmus Petronella Boden [Quma0136807] (zie XII-r) en Emma Maria Ludovica van Heijbeek [QuMa0130606]. Leo trouwde, 23 jaar oud, op 24-07-1964 in Kalmthout met **Greta Beijers**, 20 jaar oud. Greta is geboren op 30-04-1944 in Kalmthout.

Kinderen van Leo en Greta:

1 Opvraagbaar via info@stichtingQuMa.nl.

2 Opvraagbaar via info@stichtingQuMa.nl.
3 Opvraagbaar via info@stichtingQuMa.nl.

XIII-ab Opvraagbaar via info@stichtingQuMa.nl, zoon van Aloijsius Guilelmus Petronella Boden [Quma0136807] (zie XII-r) en Emma Maria Ludovica van Heijbeek [QuMa0130606]. Hij trouwde met **Opvraagbaar via info@stichtingQuMa.nl**. Zij is een dochter van Johannes Adrianus Boden [Quma0136807] en Louisa Maria van Oers [Quma0090005].

Kind van Opvraagbaar via info@stichtingQuMa.nl en Opvraagbaar via info@stichtingQuMa.nl:

1 Opvraagbaar via info@stichtingQuMa.nl.

XIII-ac Opvraagbaar via info@stichtingQuMa.nl, zoon van Aloijsius Guilelmus Petronella Boden [Quma0136807] (zie XII-r) en Emma Maria Ludovica van Heijbeek [QuMa0130606]. Hij trouwde met **Opvraagbaar via info@stichtingQuMa.nl**.

Kinderen van Opvraagbaar via info@stichtingQuMa.nl en Opvraagbaar via info@stichtingQuMa.nl:

1 Opvraagbaar via info@stichtingQuMa.nl.
2 Opvraagbaar via info@stichtingQuMa.nl.

XIII-ad Opvraagbaar via info@stichtingQuMa.nl, dochter van Aloijsius Guilelmus Petronella Boden [Quma0136807] (zie XII-r) en Emma Maria Ludovica van Heijbeek [QuMa0130606]. Zij trouwde met **Opvraagbaar via info@stichtingQuMa.nl**.

XIII-ae Lucia Carolina van den Bergh [QuMa0153008] is geboren op 02-10-1915 in Achterbroek, dochter van Jacobus van den Bergh [QuMa0153007] (zie XII-x) en Josepha Janssens. Lucia trouwde, 21 jaar oud, op 21-08-1937 in Essen met **Leonardus Nelen [QuMa0079205]**, 26 jaar oud. Leonardus is geboren op 19-05-1911 in Essen, zoon van Cornelis Gerardus Nelen [QuMa0156610] en Anna Catharina van Overveld [QuMa0079204].

XIII-af Maria Carolina Schrauwen [QuMa0153008] is geboren in 1922 in Zundert, dochter van Antonius Schrauwen [Quma0158806] en Ludovica van den Bergh [QuMa0153007] (zie XII-ab). Maria trouwde met **Jacob Jan Beije**. Jacob is geboren op 12-10-1917 in Oosterland. Jacob is overleden op 14-03-1998 in Tilburg, 80 jaar oud.

XIII-ag Adrianus Petrus Claessens [QuMa0123806] is geboren op 02-05-1914 in Essen, zoon van Johannes Franciscus Claessens [QuMa0152807] (zie XII-af) en Anna Cornelia Nelen [QuMa0123805]. Adrianus is overleden op 24-05-1977 in Kapellen (B), 63 jaar oud. Adrianus trouwde met **Rosa Ysenbaardt**.

XIII-ah Albertus Franciscus Claessens [QuMa0123806] is geboren op 12-03-1915 in Essen, zoon van Johannes Franciscus Claessens [QuMa0152807] (zie XII-af) en Anna Cornelia Nelen [QuMa0123805]. Albertus is overleden op 28-09-1979 in Antwerpen, 64 jaar oud. Albertus trouwde met **Ludovica Keuppens**.

XIII-ai Josepha Adriana Claessens [QuMa0123806] is geboren op 26-09-1918 in Essen, dochter van Johannes Franciscus Claessens [QuMa0152807] (zie XII-af) en

Anna Cornelia Nelen [QuMa0123805]. Josepha is overleden op 15-03-1989 in Essen, 70 jaar oud. Josepha trouwde met **Henri Keuppens**.

XIII-aj Opvraagbaar via info@stichtingQuMa.nl, zoon van Johannes Adrianus Wezenbeek [QuMa0015204] en Maria Catharina (Marie) Rommens [QuMa0046405] (zie XII-am). Hij trouwde met **Opvraagbaar via info@stichtingQuMa.nl**. Zij is een dochter van Marinus Luijken [Quma0063205] en Cornelia Geertruida (Cor) van den Bergh [QuMa0036205].

Kinderen van Opvraagbaar via info@stichtingQuMa.nl en Opvraagbaar via info@stichtingQuMa.nl:

1 **Opvraagbaar via info@stichtingQuMa.nl**.
2 **Opvraagbaar via info@stichtingQuMa.nl**.

XIII-ak Catharina Adriana van Eekelen [Quma0039606] is geboren op 23-06-1914 in Heerle, dochter van Gerardus van Eekelen [Quma0087406] en Adriana van Eekelen [Quma0039605] (zie XII-as). Catharina trouwde, 22 jaar oud, op 07-07-1936 in Hoeven met **Cornelis Schoonen [Quma0087406]**, 24 jaar oud. Cornelis is geboren op 29-01-1912 in Hoeven, zoon van Cornelis Schoonen [Quma0087405] en Wilhelmina Vergouwen [QuMa0366807].

Kinderen van Catharina en Cornelis:

1 **Opvraagbaar via info@stichtingQuMa.nl**.
2 **Opvraagbaar via info@stichtingQuMa.nl**.

XIII-al Johanna van Eekelen [Quma0039606] is geboren op 18-10-1916 in Roosendaal, dochter van Gerardus van Eekelen [Quma0087406] en Adriana van Eekelen [Quma0039605] (zie XII-as). Johanna is overleden op 22-07-1995 in Roosendaal, 78 jaar oud. Johanna trouwde met **Cornelis van Merriënboer [QuMa0018405]**. Cornelis is geboren op 11-08-1906 in Oud Gastel, zoon van Rokus van Merriënboer [QuMa0018404] en Maria Catharina de Rooij.

XIII-am Petronella van Eekelen [Quma0039606] is geboren op 19-10-1919 in Roosendaal, dochter van Gerardus van Eekelen [Quma0087406] en Adriana van Eekelen [Quma0039605] (zie XII-as). Petronella is overleden op 24-02-1986 in Roosendaal, 66 jaar oud. Petronella trouwde met **Franciscus Cornelis Geleijns**. Franciscus is overleden op 24-02-1986 in Oud Gastel.

XIII-an Antonia van Eekelen [Quma0039606] is geboren op 29-07-1921 in Roosendaal, dochter van Gerardus van Eekelen [Quma0087406] en Adriana van Eekelen [Quma0039605] (zie XII-as). Antonia is overleden op 01-05-1995 in Roosendaal, 73 jaar oud. Antonia trouwde met **Opvraagbaar via info@stichtingQuMa.nl**.

XIII-ao Maria Steendijk [Quma0122008], dochter van Antonius Everardus Marinus Steendijk en Petronella Adriana Maria Baaijens [Quma0122007] (zie XII-ay). Maria trouwde op 01-06-1960 in Roosendaal met **Johannes Petrus Maria de Bruijn [Quma0058206]**, 26 jaar oud. Johannes is geboren op 18-02-1934 in Roosendaal, zoon van Paulus Cornelius Marinus de Bruijn [QuMa0144406] en Juliana Wilhelmina Dimphna Goderie [Quma0058205]. Hij is gedoopt op 18-02-1934 in Roosendaal.

XIII-ap Opvraagbaar via info@stichtingQuMa.nl, zoon van Alphonsus Marinus Johannes Segers en Elisa Cornelia Baaijens (zie XII-bb). Hij trouwde met **Opvraagbaar via info@stichtingQuMa.nl**. Zij is een dochter van Martinus Johannes Marinus Antonius de Boeck [Quma0122008] en Wilhelmina Catharina Christina Rampart [QuMa0010803].

Kinderen van Opvraagbaar via info@stichtingQuMa.nl en Opvraagbaar via info@stichtingQuMa.nl:

1 Opvraagbaar via info@stichtingQuMa.nl.
2 Opvraagbaar via info@stichtingQuMa.nl.

XIII-aq Opvraagbaar via info@stichtingQuMa.nl, zoon van Jan de Koning [QuMa0131407] (zie XII-bd) en Helena Maria Koopman [Quma0072405]. Hij trouwde met **Opvraagbaar via info@stichtingQuMa.nl**. Zij is een dochter van Petrus Cornelius Hellemons [QuMa0032806] en Dina van Hooijdonk.

Kinderen van Opvraagbaar via info@stichtingQuMa.nl en Opvraagbaar via info@stichtingQuMa.nl:

1 Opvraagbaar via info@stichtingQuMa.nl. Volgt XIV-a.
2 Petra de Koning [QuMa0032808], geboren op 09-03-1977 in Halsteren. Volgt XIV-b.

XIII-ar Adrianus (Janus) Stoffels [Quma0041006] is geboren in 1930, zoon van Hendrikus Stoffels [Quma0041005] en Helena Cornelia (Lena) van de Watering [Quma0058205] (zie XII-bh). Janus trouwde met **Petronella (Nelly) van Schilt [Quma0086407]**. Nelly is geboren op 15-12-1926 in Steenbergen, dochter van Hendrikus Adrianus van Schilt [Quma0086406] en Petronella Adriana van der Plas. Nelly is overleden op 01-02-1998 in Halsteren, 71 jaar oud.

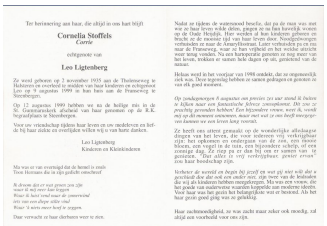
Ter herinnering aan haar, die altijd in ons hart blijft

Cornelia Stoffels
Corrie

echtgenote van

Leo Ligtenberg

Zo werd geboren op 2 november 1935 aan de Thalmensweg te Halsteren en overleed te middden van haar kinderen en echtgenoot Leo op 9 augustus 1999 in hun huis aan de Pramenweg te Steenbergen.

Op 12 augustus 1999 hebben we na de heilige mis in de St. Gummaruskerk afscheid van haar genomen op de R.K. Begraafplaats te Steenbergen.

Voor uw vriendelijke tijdens haar leven en uw medeleven en liefde bij haar ziekte en overlijden willen wij u van harte danken.

Leo Ligtenberg
Kinderen en Kleinkinderen

Ma was er van zoveelmijl dat de hemel is ronds
Voor Hosianna dus in zijn gedicht ontschend

Ik droom dat er van groen jem zijn
waar ik mij over hun buigen
Waar ik hun'vend waar de zomerwind
zich zoo zoo diepe zilte vind
Waar 'k weta ooor heel is zeggen.

Daar vervaalt er haar dierbaren weer te zien.

Nadat ze tijdens de wintermaand besefte, dat ga de man was met wie ze haar leven wilde delen, gingen ze na een huwelijk wonen op de Oude Heijdijk. Hier werden al hun kinderen geboren en werden de eerste tijd van hun leven de dokter, de vroedvrouw en de buren de meest belangrijke personen. Toen Corrie en Leo naar de Pramenweg, waar ze hun verplicht en het welzijn altijd voor ang vonden. Na een hartoperatie gemeten ze nog meer van elkaar, wekken ze samen hele dagen op uit, genietend van de natuur.

Helaas werd in het voorjaar van 1998 ontdekt, dat ze ongeneeslijk ziek was. Deze tegenslag hebben ze samen gedragen en genoten ze van elk goed moment.

Op zondagmorgen 8 augustus om precies zes uur stond ik buiten te kijken naar een fantastische felroze zonsopkomst. Dit voor ze prachtig gewoonlen hebben! Een bijzondere vrouw, weer de wonderlijke dingen van het leven, die voor anderen vrij verkrijgbaar zijn! Het opkomen en ondergaan van de zon, een mooie bloem, een vogel in de tuin, een bijzondere schelp, of een zonnige dag. Ze zorgt ya er dan bij ons er samen van. 'd Ziet ook van haar bezoekschap zijn.

Verbeter de wereld en begin bij jezelf en wat jij niet wilt dat u geschiedt dat dat ook ook ander niet. Zijn twee van de kinderen die wij als kinderen hebben meegekregen. Ma was een vrouw, die het gedoe van haar gezin en kinderen hetgeeftie van moderne dinkels. Ma maar ook van haar gezin het beland van wat er bestond. Als het haar gezin goed ging was ze gelukkig.

Haar rechtmoedigheid, ze was zacht maar soker ook moedig, zal altijd een voorbeeld voor ons zijn.

29 Stoffels Cornelia 1935

XIII-as Cornelia (Corrie) Stoffels [Quma0041006] (afb. 29) is geboren op 02-11-1935 in Halsteren, dochter van Hendrikus Stoffels [Quma0041005] en Helena Cornelia (Lena) van de Watering [Quma0058205] (zie XII-bh). Corrie is overleden op 09-08-1999 in Steenbergen, 63 jaar oud. Zij is begraven op 12-08-1999 in Steenbergen R.K. Begraafplaats. Corrie trouwde, 21 jaar oud, op 24-08-1957 in Halsteren met **Leonardus (Leo) Ligtenberg [QuMa0014604]**, 25 jaar oud. Het kerkelijk huwelijk vond plaats op 24-08-1957 in Halsteren. Leo is geboren op 09-11-1931 in Steenbergen, zoon van Johannes (Jan) Ligtenberg [QuMa0014603] en Johanna (Jans) Jonkers [QuMa0015204]. Leo is overleden op 05-11-2013 in Steenbergen, 81 jaar oud. Hij is begraven op 09-11-2013 in Steenbergen R.K. Begraafplaats.

Beroep:
fabrieksarbeider (Enka)

Kinderen van Corrie en Leo:

1 Opvraagbaar via info@stichtingQuMa.nl. Volgt XIV-c.
2 Opvraagbaar via info@stichtingQuMa.nl. Volgt XIV-d.
3 Opvraagbaar via info@stichtingQuMa.nl. Volgt XIV-e.

XIII-at Cornelia (Cor) van Schilt [Quma0058206] is geboren op 20-11-1925 in Lepelstraat, dochter van Antonius van Schilt [Quma0086406] en Jacoba van de Watering [Quma0058205] (zie XII-bi). Cor is overleden op 08-11-2009 in Lepelstraat, 83 jaar oud. Zij is begraven op 13-11-2009 in Lepelstraat. Cor trouwde, 21 jaar oud, op 25-09-1947 in Halsteren met **Cornelis Bernaards [Quma0070806]**, 23 jaar oud. Cornelis is geboren op 06-12-1923 in Halsteren, zoon van Adrianus Bernaards [Quma0070805] en Adriana de Kock. Cornelis is overleden op 26-08-2001 in Halsteren, 77 jaar oud. Hij is begraven op 31-08-2001 in Halsteren.

Beroep:
winkelier (Vivo-winkel te Halsteren)
Bijnaam:
Kees Blom

XIII-au Hilje (Neel) van Schilt [Quma0058206] is geboren op 12-09-1927 in Lepelstraat, dochter van Antonius van Schilt [Quma0086406] en Jacoba van de Watering [Quma0058205] (zie XII-bi). Neel trouwde met **Johannes Bedaf**. Johannes is geboren op 17-11-1923. Johannes is overleden op 22-07-2016 in Lepelstraat, 92 jaar oud. Hij is begraven op 26-07-2016 in Lepelstraat.

Kinderen van Neel en Johannes:

1 Opvraagbaar via info@stichtingQuMa.nl.
2 Opvraagbaar via info@stichtingQuMa.nl.

XIII-av Dimphna van Schilt [Quma0058206] is geboren op 06-03-1938 in Lepelstraat, dochter van Antonius van Schilt [Quma0086406] en Jacoba van de Watering [Quma0058205] (zie XII-bi). Dimphna trouwde, 23 jaar oud, op 19-10-1961 met **Johannes Jacobus (Jan) Steijns [QuMa0007304]**, 29 jaar oud. Jan is geboren op 18-01-1932 in Lepelstraat, zoon van Adrianus Johannis Steijns [QuMa0135406] en Maria Vreeven [QuMa0007303].

Kind van Dimphna en Jan:

1 Opvraagbaar via info@stichtingQuMa.nl.

XIII-aw Petronella (Nel) van Schilt [Quma0058206] is geboren op 14-01-1940 in Lepelstraat, dochter van Antonius van Schilt [Quma0086406] en Jacoba van de Watering [Quma0058205] (zie XII-bi). Nel is overleden op 28-07-2007 in Bergen op Zoom, 67 jaar oud. Zij is begraven op 02-08-2007 in Lepelstraat. Nel trouwde, 11 jaar oud, op 18-10-1951 met **Johannes (Jan) Timmermans**, 15 jaar oud. Jan is geboren op 13-05-1936.

Kind van Nel en Jan:

1 Opvraagbaar via info@stichtingQuMa.nl.

30 QuMa0282010001

XIII-ax Johannes Wilhelmus Marinus (Jan) van Schilt [Quma0058206] is geboren op 21-06-1941 in Lepelstraat, zoon van Antonius van Schilt [Quma0086406] en Jacoba van de Watering [Quma0058205] (zie XII-bi).

Bijnaam:
Jan Does

Jan trouwde, 20 jaar oud, op 12-07-1961 in Halsteren met **Alida Sophia Helena (Lia) Huijnen [QuMa0282010]** (afb. 30), 14 jaar oud. Lia is geboren op 26-12-1946 in Bergen op Zoom, dochter van Laurens Johannes Theodorus Huijnen en Helena (Lena) Roels [QuMa0282009].

Kinderen van Jan en Lia:

1 Opvraagbaar via info@stichtingQuMa.nl.
2 Opvraagbaar via info@stichtingQuMa.nl.

XIII-ay Opvraagbaar via info@stichtingQuMa.nl, zoon van Antonius van Schilt [Quma0086406] en Jacoba van de Watering [Quma0058205] (zie XII-bi). Hij trouwde met **Elisabeth A.A. (Liesbeth) van Loenhout**. Liesbeth is geboren op 15-04-1944. Liesbeth is overleden op 31-01-2017 in Lepelstraat, 72 jaar oud.

XIII-az Wilhelmus van de Watering [Quma0058206] is geboren op 31-03-1932 in Halsteren, zoon van Cornelis van de Watering [Quma0058205] (zie XII-bj) en Maria Dimphna (Mieke) van Tilburg [Quma0071807]. Wilhelmus is overleden op 28-12-1997 in Bergen op Zoom, 65 jaar oud. Wilhelmus trouwde, 23 jaar oud, op 29-09-1955 in Halsteren met **Hendrika Petronella Nefs [QuMa0023404]**, 24 jaar oud. Hendrika is geboren op 24-02-1931 in Halsteren, dochter van Gerardus Nefs [Quma0042404] en Maria Elisabeth Mens [QuMa0023403]. Hendrika is overleden op 14-11-2009 in Halsteren, 78 jaar oud. Zij is begraven op 18-11-2009 in Bergen op Zoom.

Kinderen van Wilhelmus en Hendrika:

1 Opvraagbaar via info@stichtingQuMa.nl. Volgt XIV-f.
2 Opvraagbaar via info@stichtingQuMa.nl. Volgt XIV-g.

XIII-ba Petronella C. (Nelly) van de Watering [Quma0058206] is geboren in 1934, dochter van Cornelis van de Watering [Quma0058205] (zie XII-bj) en Maria Dimphna (Mieke) van Tilburg [Quma0071807]. Nelly trouwde met **Wilhelmus Machiel (Wim) de Baat [Quma0057806]**. Wim is geboren op 19-08-1935 in Steenbergen, zoon van Johannes de Baat [QuMa0169807] en Adriana Lucia de Ron [Quma0057805]. Wim is overleden op 29-01-2004 in Bergen op Zoom, 68 jaar oud. Hij is begraven op 03-02-2004 in Bergen op Zoom.

XIII-bb J. van de Watering [Quma0058206] is geboren op 07-06-1935, zoon van Cornelis van de Watering [Quma0058205] (zie XII-bj) en Maria Dimphna (Mieke) van Tilburg [Quma0071807]. J. trouwde met **Opvraagbaar via info@stichtingQuMa.nl**.

XIII-bc Petrus van de Watering [Quma0058206] is geboren op 15-09-1937 in Halsteren, zoon van Cornelis van de Watering [Quma0058205] (zie XII-bj) en Maria Dimphna (Mieke) van Tilburg [Quma0071807]. Petrus is overleden op 24-02-2010 in Bergen op Zoom A.B.G., 72 jaar oud. Hij is begraven op 01-03-2010 in Halsteren. Petrus trouwde met **Opvraagbaar via info@stichtingQuMa.nl**.

Kinderen van Petrus en Opvraagbaar via info@stichtingQuMa.nl:

1 Opvraagbaar via info@stichtingQuMa.nl.
2 Opvraagbaar via info@stichtingQuMa.nl.

XIII-bd Opvraagbaar via info@stichtingQuMa.nl, zoon van Cornelis van de Watering [Quma0058205] (zie XII-bj) en Maria Dimphna (Mieke) van Tilburg [Quma0071807]. Hij trouwde met **Opvraagbaar via info@stichtingQuMa.nl**.

XIII-be Opvraagbaar via info@stichtingQuMa.nl, zoon van Cornelis van de Watering [Quma0058205] (zie XII-bj) en Maria Dimphna (Mieke) van Tilburg [Quma0071807]. Hij trouwde met **Opvraagbaar via info@stichtingQuMa.nl**.

XIII-bf Opvraagbaar via info@stichtingQuMa.nl, dochter van Cornelis van de Watering [Quma0058205] (zie XII-bj) en Maria Dimphna (Mieke) van Tilburg [Quma0071807]. Zij trouwde met **Opvraagbaar via info@stichtingQuMa.nl**.

XIII-bg Opvraagbaar via info@stichtingQuMa.nl, zoon van Cornelis van de Watering [Quma0058205] (zie XII-bj) en Maria Dimphna (Mieke) van Tilburg [Quma0071807]. Hij trouwde met **Opvraagbaar via info@stichtingQuMa.nl**.

XIII-bh Anna Cornelia (Corry) Brusselaars [QuMa0036606] is geboren op 08-01-1931 in Halsteren, dochter van Marinus Brusselaars [QuMa0036605] en Petronella van de Watering [Quma0058205] (zie XII-bl). Corry is overleden op 01-09-2019 in Halsteren, 88 jaar oud. Corry trouwde, 26 jaar oud, op 11-06-1957 met **Adrianus (Jos) van de Watering [Quma0058205]**, 26 jaar oud. Jos is geboren op 24-11-1930 in Halsteren, zoon van Jacobus van de Watering [Quma0058204] en Cornelia Verburgt [QuMa0129007]. Jos is overleden op 24-04-2021 in Halsteren, 90 jaar oud.

Kinderen van Corry en Jos:

1 Opvraagbaar via info@stichtingQuMa.nl.
2 Opvraagbaar via info@stichtingQuMa.nl.
3 Opvraagbaar via info@stichtingQuMa.nl.

XIII-bi Opvraagbaar via info@stichtingQuMa.nl, zoon van Marinus Brusselaars [QuMa0036605] en Petronella van de Watering [Quma0058205] (zie XII-bl). Hij trouwde met **Opvraagbaar via info@stichtingQuMa.nl**. Zij is een dochter van Jacobus Johannes Dort [Quma0247608] en Sophie Maria Petie [QuMa0147208].

XIII-bj Maria Brusselaars [QuMa0036606] is geboren op 04-01-1939 in Halsteren, dochter van Marinus Brusselaars [QuMa0036605] en Petronella van de Watering [Quma0058205] (zie XII-bl). Maria is overleden op 02-12-1991 in Lepelstraat, 52 jaar

oud. Zij is begraven op 05-12-1991 in Lepelstraat. Maria trouwde, 22 jaar oud, op 25-04-1961 met **Josephus Johannes Maria Rockx [Quma0075307]**, 25 jaar oud. Josephus is geboren op 16-06-1935 in Halsteren, zoon van Adrianus Johannes Rockx [QuMa0144007] en Maria Petronella Buijs [Quma0075306].

Kinderen van Maria en Josephus:

1 **Opvraagbaar via info@stichtingQuMa.nl**. Volgt XIV-h.
2 **Opvraagbaar via info@stichtingQuMa.nl**. Volgt XIV-i.

XIII-bk Opvraagbaar via info@stichtingQuMa.nl, dochter van Jacobus van de Watering [Quma0058205] (zie XII-bm) en Fien Luijks. Zij trouwde met **Opvraagbaar via info@stichtingQuMa.nl**.

XIII-bl Opvraagbaar via info@stichtingQuMa.nl, dochter van Marinus van de Watering [Quma0058205] (zie XII-bn) en Anthonetta Cornelia Verhees [QuMa0144407]. Zij trouwde met **Opvraagbaar via info@stichtingQuMa.nl**.

XIII-bm Opvraagbaar via info@stichtingQuMa.nl, dochter van Marinus van de Watering [Quma0058205] (zie XII-bn) en Anthonetta Cornelia Verhees [QuMa0144407]. Zij trouwde met **Opvraagbaar via info@stichtingQuMa.nl**. Hij is een zoon van Adrianus Hubertus (Adriaan) Bakx [Quma0062206] en Cornelia Maria Joanna (Cor) Roelen [QuMa0030805].

XIII-bn Opvraagbaar via info@stichtingQuMa.nl, dochter van Johannes (Jan) van de Watering [Quma0058205] (zie XII-bo) en Catharina (To) Wijmans [Quma0125606]. Zij trouwde met **Opvraagbaar via info@stichtingQuMa.nl**.

XIII-bo Opvraagbaar via info@stichtingQuMa.nl, zoon van Johannes (Jan) van de Watering [Quma0058205] (zie XII-bo) en Catharina (To) Wijmans [Quma0125606]. Hij trouwde met **Opvraagbaar via info@stichtingQuMa.nl**.

XIII-bp Opvraagbaar via info@stichtingQuMa.nl, dochter van Johannes (Jan) van de Watering [Quma0058205] (zie XII-bo) en Catharina (To) Wijmans [Quma0125606]. Zij trouwde met **Opvraagbaar via info@stichtingQuMa.nl**.

XIII-bq Opvraagbaar via info@stichtingQuMa.nl, zoon van Johannes (Jan) van de Watering [Quma0058205] (zie XII-bo) en Catharina (To) Wijmans [Quma0125606]. Hij trouwde met **Opvraagbaar via info@stichtingQuMa.nl**.

XIII-br Opvraagbaar via info@stichtingQuMa.nl, dochter van Johannes (Jan) van de Watering [Quma0058205] (zie XII-bo) en Catharina (To) Wijmans [Quma0125606]. Zij trouwde met **Opvraagbaar via info@stichtingQuMa.nl**.

XIII-bs Cornelis Marinus de Krom [Quma0058206] is geboren op 05-05-1927 in Halsteren, zoon van Petrus Josephus de Krom [Quma0086406] en Helena Cornelia van de Watering [Quma0058205] (zie XII-bq). Cornelis is overleden in 1993, 65 of 66 jaar oud. Cornelis trouwde met **Opvraagbaar via info@stichtingQuMa.nl**.

XIII-bt Anna Cornelia Maria (Cor) de Krom [Quma0058206] is geboren op 02-09-1931 in Halsteren, dochter van Petrus Josephus de Krom [Quma0086406] en Helena Cornelia van de Watering [Quma0058205] (zie XII-bq). Cor is overleden in 2010, 78 of 79 jaar oud. Cor trouwde, 25 jaar oud, op 24-04-1957 in Halsteren met **Johannes Adrianus**

Rockx [Quma0075307], 26 jaar oud. Johannes is geboren op 04-08-1930 in Halsteren, zoon van Adrianus Johannes Rockx [QuMa0144007] en Maria Petronella Buijs [Quma0075306]. Johannes is overleden in 2014, 83 of 84 jaar oud.

Kinderen van Cor en Johannes:

1 Opvraagbaar via info@stichtingQuMa.nl. Volgt XIV-j.
2 Mariëlla Rockx [Quma0058207], geboren op 29-10-1960 in Halsteren. Mariëlla is overleden op 18-06-1980 in Halsteren, 19 jaar oud. Zij is begraven in Lepelstraat.
3 Opvraagbaar via info@stichtingQuMa.nl. Volgt XIV-k.

XIII-bu Opvraagbaar via info@stichtingQuMa.nl, dochter van Petrus Josephus de Krom [Quma0086406] en Helena Cornelia van de Watering [Quma0058205] (zie XII-bq). Zij trouwde met **Opvraagbaar via info@stichtingQuMa.nl**.

XIII-bv Marinus J. (Rien) de Krom [Quma0058206] is geboren op 09-12-1937 in Halsteren, zoon van Petrus Josephus de Krom [Quma0086406] en Helena Cornelia van de Watering [Quma0058205] (zie XII-bq). Rien is overleden op 31-07-2021, 83 jaar oud. Hij is begraven op 06-08-2021 in Halsteren. Rien trouwde, 27 jaar oud, op 07-05-1965 in Halsteren met **Cornelia Catharina Maria de Blaaij [Quma0064007]**, 22 jaar oud. Cornelia is geboren op 27-09-1942 in Lepelstraat, dochter van Petrus Adrianus Johannes de Blaaij [Quma0085805] en Dimphna Adriana Johannes Maria (Fien) Bogers [Quma0064006]. Cornelia is overleden op 24-11-2022 in Halsteren, 80 jaar oud. Zij is begraven op 30-11-2022 in Halsteren.

Kind van Rien en Cornelia:

1 Opvraagbaar via info@stichtingQuMa.nl. Volgt XIV-l.

XIII-bw Opvraagbaar via info@stichtingQuMa.nl, zoon van Petrus Josephus de Krom [Quma0086406] en Helena Cornelia van de Watering [Quma0058205] (zie XII-bq). Hij trouwde met **Opvraagbaar via info@stichtingQuMa.nl**.

XIII-bx Lydia C.H. de Krom [Quma0058206] is geboren in 1948, dochter van Petrus Josephus de Krom [Quma0086406] en Helena Cornelia van de Watering [Quma0058205] (zie XII-bq). Lydia is overleden in 1995, 46 of 47 jaar oud. Lydia trouwde met **Opvraagbaar via info@stichtingQuMa.nl**.

XIII-by Johanna Elisabeth Maria van Vliet [QuMa0131408] is geboren op 03-04-1928 in Bergen op Zoom, dochter van Cornelis Hubertus van Vliet en Helena Cornelia Theresia Hagenaars [QuMa0131407] (zie XII-bw). Johanna is overleden op 24-04-2009 in Bergen op Zoom Avondvrede, 81 jaar oud. Zij is begraven op 01-05-2009 in Bergen op Zoom. Johanna trouwde, 23 jaar oud, op 16-06-1951 in Bergen op Zoom met **Leonardus Maria Franken [Quma0082806]**, 29 jaar oud. Leonardus is geboren op 04-12-1921 in Bergen op Zoom, zoon van Adrianus Franken [Quma0085005] en Adriana Hermans [Quma0082805]. Leonardus is overleden vóór 2008, ten hoogste 87 jaar oud.

Kinderen van Johanna en Leonardus:

1 Adrianus Franken [Quma0082807], geboren op 29-05-1952 in Bergen op Zoom. Adrianus is overleden op 29-05-1952 in Bergen op Zoom, geen dag oud.
2 Opvraagbaar via info@stichtingQuMa.nl.

3 Opvraagbaar via info@stichtingQuMa.nl.
4 Opvraagbaar via info@stichtingQuMa.nl.
5 Opvraagbaar via info@stichtingQuMa.nl.
6 Opvraagbaar via info@stichtingQuMa.nl.
7 Opvraagbaar via info@stichtingQuMa.nl.

XIII-bz Petrus Wilhelmus Josephus van Vliet [QuMa0131408] is geboren op 24-08-1929 in Bergen op Zoom, zoon van Cornelis Hubertus van Vliet en Helena Cornelia Theresia Hagenaars [QuMa0131407] (zie XII-bw). Petrus is overleden op 24-06-2019, 89 jaar oud. Petrus trouwde, 31 jaar oud, op 07-02-1961 in Wouw met **Maria Theresia Mathilda (Riet) Ravels [Quma0065006]**, 25 jaar oud. Riet is geboren op 28-10-1935 in Wouw, dochter van Godefridus Cornelis Ravels [QuMa0281205] en Wilhelmina Anna Raats [Quma0065005].

Kinderen van Petrus en Riet:

1 Opvraagbaar via info@stichtingQuMa.nl.
2 Opvraagbaar via info@stichtingQuMa.nl.
3 Opvraagbaar via info@stichtingQuMa.nl.

XIII-ca Wilhelmus Petrus Josephus van Vliet [QuMa0131408] is geboren op 23-10-1930 in Bergen op Zoom, zoon van Cornelis Hubertus van Vliet en Helena Cornelia Theresia Hagenaars [QuMa0131407] (zie XII-bw). Wilhelmus is overleden op 05-12-2008 in Bergen op Zoom, 78 jaar oud. Hij is begraven op 11-12-2008 in Bergen op Zoom. Wilhelmus trouwde met **Carolina Maria Nuijten [QuMa0032206]**. Carolina is geboren op 18-03-1935 in Bergen op Zoom, dochter van Jacobus Nuijten [Quma0085006] en Maria Johanna Langenberg [QuMa0032205].

Kinderen van Wilhelmus en Carolina:

1 Opvraagbaar via info@stichtingQuMa.nl.
2 Opvraagbaar via info@stichtingQuMa.nl.
3 Opvraagbaar via info@stichtingQuMa.nl.
4 Opvraagbaar via info@stichtingQuMa.nl.

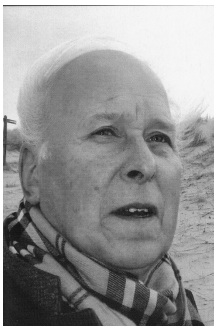

31 QuMa0131408001

XIII-cb Johannes Petrus Josephus (Jan) van Vliet [QuMa0131408] (afb. 31) is geboren op 12-02-1932 in Bergen op Zoom, zoon van Cornelis Hubertus van Vliet en Helena Cornelia Theresia Hagenaars [QuMa0131407] (zie XII-bw). Jan is overleden op 26-09-2013 in Bergen op Zoom, 81 jaar oud. Jan trouwde met **Adriana Julienne (Ad) Ketelaars**. Ad is geboren op 22-04-1933 in Bergen op Zoom.

Kinderen van Jan en Ad:

1 Opvraagbaar via info@stichtingQuMa.nl. Volgt XIV-m.
2 Opvraagbaar via info@stichtingQuMa.nl. Volgt XIV-n.
3 Opvraagbaar via info@stichtingQuMa.nl. Volgt XIV-o.
4 Opvraagbaar via info@stichtingQuMa.nl. Volgt XIV-p.

XIII-cc Elisabeth Petronella Maria van Vliet [QuMa0131408] is geboren op 14-02-1934 in Bergen op Zoom, dochter van Cornelis Hubertus van Vliet en Helena Cornelia Theresia Hagenaars [QuMa0131407] (zie XII-bw). Elisabeth trouwde, 25 jaar oud, op 12-09-1959 in Bergen op Zoom met **Cornelis Johannes van de Watering [Quma0070807]**, 30 jaar oud. Cornelis is geboren op 16-09-1928 in Bergen op Zoom, zoon van Johannes van de Watering [Quma0070806] en Johanna Cornelia Heijmans [QuMa0122607]. Cornelis is overleden op 06-03-1968 in Roosendaal, 39 jaar oud (oorzaak: zelfdoding).

Kinderen van Elisabeth en Cornelis:

1 Helena Johanna Elisabeth Maria van de Watering [Quma0070808], geboren op 07-06-1960 in Roosendaal. Helena is overleden op 06-03-1968 in Roosendaal, 7 jaar oud (oorzaak: verhanging door vader).
2 Elisabeth Johanna Cornelia Maria van de Watering [Quma0070808], geboren op 03-01-1962 in Roosendaal. Elisabeth is overleden op 06-03-1968 in Roosendaal, 6 jaar oud (oorzaak: verhanging door vader).
3 Johannes Cornelis Josephus van de Watering [Quma0070808], geboren op 02-09-1964 in Roosendaal. Johannes is overleden op 06-03-1968 in Roosendaal, 3 jaar oud (oorzaak: verhanging door vader).
4 Hubertus Johannes Josephus van de Watering [Quma0070808], geboren op 07-08-1966 in Roosendaal. Hubertus is overleden op 06-03-1968 in Roosendaal, 1 jaar oud (oorzaak: verhanging door vader).

XIII-cd Opvraagbaar via info@stichtingQuMa.nl, zoon van Cornelis Hubertus van Vliet en Helena Cornelia Theresia Hagenaars [QuMa0131407] (zie XII-bw). Hij trouwde met **Opvraagbaar via info@stichtingQuMa.nl**.

Kinderen van Opvraagbaar via info@stichtingQuMa.nl en Opvraagbaar via info@stichtingQuMa.nl:

1 Opvraagbaar via info@stichtingQuMa.nl.
2 Opvraagbaar via info@stichtingQuMa.nl.

XIII-ce Opvraagbaar via info@stichtingQuMa.nl, zoon van Cornelis Hubertus van Vliet en Helena Cornelia Theresia Hagenaars [QuMa0131407] (zie XII-bw). Hij trouwde met **Opvraagbaar via info@stichtingQuMa.nl**.

Kinderen van Opvraagbaar via info@stichtingQuMa.nl en Opvraagbaar via info@stichtingQuMa.nl:

1 Opvraagbaar via info@stichtingQuMa.nl.
2 Opvraagbaar via info@stichtingQuMa.nl.
3 Opvraagbaar via info@stichtingQuMa.nl.

XIII-cf Opvraagbaar via info@stichtingQuMa.nl, zoon van Cornelis Hubertus van Vliet en Helena Cornelia Theresia Hagenaars [QuMa0131407] (zie XII-bw). Hij trouwde met **Opvraagbaar via info@stichtingQuMa.nl**.

Kinderen van Opvraagbaar via info@stichtingQuMa.nl en Opvraagbaar via info@stichtingQuMa.nl:

1 Opvraagbaar via info@stichtingQuMa.nl.
2 Opvraagbaar via info@stichtingQuMa.nl.
3 Opvraagbaar via info@stichtingQuMa.nl.
4 Opvraagbaar via info@stichtingQuMa.nl.

XIII-cg Petrus Franciscus Theresia Heijstraten [QuMa0131408] is geboren op 11-09-1936 in Bergen op Zoom, zoon van Franciscus Josephus Heijstraten en Petronella Cornelia Hagenaars [QuMa0131407] (zie XII-bx). Petrus is overleden op 27-05-2009 in Bergen op Zoom, 72 jaar oud. Hij is begraven op 02-06-2009 in Bergen op Zoom. Petrus trouwde, 26 jaar oud, op 11-09-1962 in Bergen op Zoom met **Cornelia Christiana Maria van Oevelen [QuMa0038705]**, 23 jaar oud. Cornelia is geboren op 26-01-1939 in Bergen op Zoom, dochter van Adrianus Alphonsus van Oevelen [QuMa0038704] en Cato Pijnen [Quma0061805].

Kinderen van Petrus en Cornelia:

1 Opvraagbaar via info@stichtingQuMa.nl.
2 Opvraagbaar via info@stichtingQuMa.nl.
3 Opvraagbaar via info@stichtingQuMa.nl.

XIII-ch Opvraagbaar via info@stichtingQuMa.nl, dochter van Jacobus Cornelis (Sjaak) van Treijen [QuMa0130209] en Petronella Hendrika Maria (Nelly) van Eekelen [QuMa0035806] (zie XII-bz). Zij trouwde met **Opvraagbaar via info@stichtingQuMa.nl**.

Kinderen van Opvraagbaar via info@stichtingQuMa.nl en Opvraagbaar via info@stichtingQuMa.nl:

1 Opvraagbaar via info@stichtingQuMa.nl.
2 Opvraagbaar via info@stichtingQuMa.nl.

XIII-ci Opvraagbaar via info@stichtingQuMa.nl, zoon van Adrianus (Janus) Bovée [QuMa0036807] en Hendrica Maria (Riet) van Eekelen [QuMa0035806] (zie XII-ca). Hij trouwde met **Opvraagbaar via info@stichtingQuMa.nl**.

Kinderen van Opvraagbaar via info@stichtingQuMa.nl en Opvraagbaar via info@stichtingQuMa.nl:

1 Opvraagbaar via info@stichtingQuMa.nl.
2 Opvraagbaar via info@stichtingQuMa.nl.

XIII-cj Opvraagbaar via info@stichtingQuMa.nl, zoon van Adrianus (Janus) Bovée [QuMa0036807] en Hendrica Maria (Riet) van Eekelen [QuMa0035806] (zie XII-ca). Hij trouwde met **Opvraagbaar via info@stichtingQuMa.nl**. Zij is een dochter van Marinus Johannes (Marijn) Geers [QuMa0036806] en Elisabeth (Betje) Nefs [QuMa0023404].

Kinderen van Opvraagbaar via info@stichtingQuMa.nl en Opvraagbaar via info@stichtingQuMa.nl:

1 Opvraagbaar via info@stichtingQuMa.nl.
2 Opvraagbaar via info@stichtingQuMa.nl.

XIII-ck Opvraagbaar via info@stichtingQuMa.nl, dochter van Antonius Adrianus van Eekelen [QuMa0035806] (zie XII-cb) en Elisabeth J. (Lies) de Bruijn [Quma0064007]. Zij:
(1) trouwde met **Theo van Tillo**. Theo is geboren op 22-08-1950 in Lepelstraat. Theo is overleden op 01-05-2017 in Lepelstraat, 66 jaar oud. Hij is gecremeerd op 06-05-2017 in Bergen op Zoom Zoomstede.
(2) ging samenwonen met **Opvraagbaar via info@stichtingQuMa.nl**. Hij is een zoon van Jacobus Reijnders en Dimphna Helena Jacoba Suijkerbuijk [QuMa0128408]. Hij is weduwnaar van Hedwig Louisa Lucia Brugmans (1961-1991).

Kinderen van Opvraagbaar via info@stichtingQuMa.nl en Theo:

1 Opvraagbaar via info@stichtingQuMa.nl. Volgt XIV-q.
2 Opvraagbaar via info@stichtingQuMa.nl. Volgt XIV-r.

XIII-cl Opvraagbaar via info@stichtingQuMa.nl, zoon van Antonius Adrianus van Eekelen [QuMa0035806] (zie XII-cb) en Elisabeth J. (Lies) de Bruijn [Quma0064007]. Hij trouwde met **Opvraagbaar via info@stichtingQuMa.nl**.

Kinderen van Opvraagbaar via info@stichtingQuMa.nl en Opvraagbaar via info@stichtingQuMa.nl:

1 Opvraagbaar via info@stichtingQuMa.nl.
2 Opvraagbaar via info@stichtingQuMa.nl.

XIII-cm Opvraagbaar via info@stichtingQuMa.nl, zoon van Antonius Adrianus van Eekelen [QuMa0035806] (zie XII-cb) en Elisabeth J. (Lies) de Bruijn [Quma0064007]. Hij trouwde met **Opvraagbaar via info@stichtingQuMa.nl**.

Kinderen van Opvraagbaar via info@stichtingQuMa.nl en Opvraagbaar via info@stichtingQuMa.nl:

1 Opvraagbaar via info@stichtingQuMa.nl. Volgt XIV-s.
2 Opvraagbaar via info@stichtingQuMa.nl.
3 Opvraagbaar via info@stichtingQuMa.nl.

XIII-cn Opvraagbaar via info@stichtingQuMa.nl, zoon van Antonius Adrianus van Eekelen [QuMa0035806] (zie XII-cb) en Elisabeth J. (Lies) de Bruijn [Quma0064007]. Hij trouwde met **Opvraagbaar via info@stichtingQuMa.nl**.

Kinderen van Opvraagbaar via info@stichtingQuMa.nl en Opvraagbaar via info@stichtingQuMa.nl:

1 Opvraagbaar via info@stichtingQuMa.nl.
2 Opvraagbaar via info@stichtingQuMa.nl.

XIII-co Opvraagbaar via info@stichtingQuMa.nl, dochter van Frans Loos [Quma0039406] en Elisabeth Maria (Lies) van Eekelen [QuMa0035806] (zie XII-cc). Zij trouwde met **Opvraagbaar via info@stichtingQuMa.nl**. Hij is een zoon van Opvraagbaar via info@stichtingQuMa.nl en Opvraagbaar via info@stichtingQuMa.nl.

Kind van Opvraagbaar via info@stichtingQuMa.nl en Opvraagbaar via info@stichtingQuMa.nl:

1 Opvraagbaar via info@stichtingQuMa.nl.

XIII-cp Opvraagbaar via info@stichtingQuMa.nl, zoon van Marinus Adrianus Nefs [QuMa0023404] en Elisabeth Petronella Nefs [Quma0042405] (zie XII-ce). Hij trouwde met **Opvraagbaar via info@stichtingQuMa.nl**.

Kinderen van Opvraagbaar via info@stichtingQuMa.nl en Opvraagbaar via info@stichtingQuMa.nl:

1 Opvraagbaar via info@stichtingQuMa.nl.
2 Opvraagbaar via info@stichtingQuMa.nl.

XIII-cq Adrianus Maria (Ron) Nefs [QuMa0023405] is geboren op 22-06-1948 in Halsteren, zoon van Marinus Adrianus Nefs [QuMa0023404] en Elisabeth Petronella Nefs [Quma0042405] (zie XII-ce). Ron is overleden op 22-08-2021 in Halsteren, 73 jaar oud. Ron trouwde met **Opvraagbaar via info@stichtingQuMa.nl**.

Kinderen van Ron en Opvraagbaar via info@stichtingQuMa.nl:

1 Opvraagbaar via info@stichtingQuMa.nl.
2 Opvraagbaar via info@stichtingQuMa.nl.

XIII-cr Opvraagbaar via info@stichtingQuMa.nl, zoon van Marinus Adrianus Nefs [QuMa0023404] en Elisabeth Petronella Nefs [Quma0042405] (zie XII-ce). Hij trouwde met **Opvraagbaar via info@stichtingQuMa.nl**. Zij is een dochter van Petrus Matthijssen [Quma0060406] en Maria van Strien.

Kinderen van Opvraagbaar via info@stichtingQuMa.nl en Opvraagbaar via info@stichtingQuMa.nl:

1 Opvraagbaar via info@stichtingQuMa.nl.
2 Opvraagbaar via info@stichtingQuMa.nl.

XIII-cs Opvraagbaar via info@stichtingQuMa.nl, dochter van Marinus Adrianus Nefs [QuMa0023404] en Elisabeth Petronella Nefs [Quma0042405] (zie XII-ce). Zij trouwde met **Opvraagbaar via info@stichtingQuMa.nl**.

Kind van Opvraagbaar via info@stichtingQuMa.nl en Opvraagbaar via info@stichtingQuMa.nl:

1 Opvraagbaar via info@stichtingQuMa.nl.

XIII-ct Opvraagbaar via info@stichtingQuMa.nl, zoon van Marinus Adrianus Nefs [QuMa0023404] en Elisabeth Petronella Nefs [Quma0042405] (zie XII-ce). Hij trouwde met **Opvraagbaar via info@stichtingQuMa.nl**.

XIII-cu Opvraagbaar via info@stichtingQuMa.nl, dochter van Piet Johannes Nefs [Quma0042405] (zie XII-cf) en Elisabeth (Bets) Wierks [QuMa0128408]. Zij trouwde met **Opvraagbaar via info@stichtingQuMa.nl**. Hij is een zoon van Marinus Johannes Thoolen en Gijsberta Hartman.

Kind van Opvraagbaar via info@stichtingQuMa.nl en Opvraagbaar via info@stichtingQuMa.nl:

1 **Opvraagbaar via info@stichtingQuMa.nl**.

XIII-cv Opvraagbaar via info@stichtingQuMa.nl, dochter van Cornelis Antonius Maria (Kees) van Eekelen [QuMa0078807] (zie XII-cj) en Adriana (Adje) Snepvangers. Zij trouwde met **Opvraagbaar via info@stichtingQuMa.nl**.

XIII-cw Opvraagbaar via info@stichtingQuMa.nl, zoon van Cornelis Antonius Maria (Kees) van Eekelen [QuMa0078807] (zie XII-cj) en Adriana (Adje) Snepvangers. Hij trouwde met **Opvraagbaar via info@stichtingQuMa.nl**.

XIII-cx Opvraagbaar via info@stichtingQuMa.nl, dochter van Opvraagbaar via info@stichtingQuMa.nl (zie XII-ck) en Opvraagbaar via info@stichtingQuMa.nl. Zij trouwde met **Opvraagbaar via info@stichtingQuMa.nl**.

Kinderen van Opvraagbaar via info@stichtingQuMa.nl en Opvraagbaar via info@stichtingQuMa.nl:

1 **Opvraagbaar via info@stichtingQuMa.nl**.
2 **Opvraagbaar via info@stichtingQuMa.nl**.

XIII-cy Opvraagbaar via info@stichtingQuMa.nl, dochter van Cornelis Adrianus Elisabeth Marie (Adri) van Eekelen [Quma0067008] (zie XII-cl) en Lies van Hoorn. Zij trouwde met **Opvraagbaar via info@stichtingQuMa.nl**.

XIII-cz Opvraagbaar via info@stichtingQuMa.nl, zoon van Cornelis Adrianus Elisabeth Marie (Adri) van Eekelen [Quma0067008] (zie XII-cl) en Lies van Hoorn. Hij trouwde met **Opvraagbaar via info@stichtingQuMa.nl**.

XIII-da Opvraagbaar via info@stichtingQuMa.nl, dochter van Wouter Boeser en Maria Christina Johanna Helena Bervaes [QuMa0078807] (zie XII-ct). Zij trouwde met **Opvraagbaar via info@stichtingQuMa.nl**.

Kinderen van Opvraagbaar via info@stichtingQuMa.nl en Opvraagbaar via info@stichtingQuMa.nl:

1 **Opvraagbaar via info@stichtingQuMa.nl**.
2 **Opvraagbaar via info@stichtingQuMa.nl**.

XIII-db Angelique Boeser [QuMa0078808] is geboren op 09-07-1967 in Bergen op Zoom, dochter van Wouter Boeser en Maria Christina Johanna Helena Bervaes [QuMa0078807] (zie XII-ct). Angelique is overleden op 10-10-1993 in Bergen op Zoom, 26 jaar oud.

Kind van Angelique uit onbekende relatie:

1 **Opvraagbaar via info@stichtingQuMa.nl**.

XIII-dc Opvraagbaar via info@stichtingQuMa.nl, zoon van Bob Hoppener en Catharina Johanna (Tiny) van Eekelen (zie XII-dc). Hij trouwde met **Opvraagbaar via info@stichtingQuMa.nl**.

Kinderen van Opvraagbaar via info@stichtingQuMa.nl en Opvraagbaar via info@stichtingQuMa.nl:

1 **Opvraagbaar via info@stichtingQuMa.nl**.
2 **Opvraagbaar via info@stichtingQuMa.nl**.

XIII-dd Ben (Ben) Hoppener is geboren op 17-03-1962 in Rotterdam, zoon van Bob Hoppener en Catharina Johanna (Tiny) van Eekelen (zie XII-dc). Ben is overleden op 08-05-2003 in Delft, 41 jaar oud.
Beroep:
inspecteur verzekeringsmaatschappij
Ben begon een relatie met **Opvraagbaar via info@stichtingQuMa.nl**.

Kind van Ben en Opvraagbaar via info@stichtingQuMa.nl:

1 **Opvraagbaar via info@stichtingQuMa.nl**.

XIII-de Opvraagbaar via info@stichtingQuMa.nl, zoon van Simon (Siem) Kuitert en Johanna Antonia (Anneke) van Eekelen (zie XII-dd). Hij trouwde met **Opvraagbaar via info@stichtingQuMa.nl**.

Kinderen van Opvraagbaar via info@stichtingQuMa.nl en Opvraagbaar via info@stichtingQuMa.nl:

1 **(Adoptie) Opvraagbaar via info@stichtingQuMa.nl**.
2 **Opvraagbaar via info@stichtingQuMa.nl**.

XIII-df Opvraagbaar via info@stichtingQuMa.nl, zoon van Simon (Siem) Kuitert en Johanna Antonia (Anneke) van Eekelen (zie XII-dd). Hij trouwde met **Opvraagbaar via info@stichtingQuMa.nl**.

Kinderen van Opvraagbaar via info@stichtingQuMa.nl en Opvraagbaar via info@stichtingQuMa.nl:

1 **Opvraagbaar via info@stichtingQuMa.nl**.
2 **Opvraagbaar via info@stichtingQuMa.nl**.

XIII-dg Opvraagbaar via info@stichtingQuMa.nl, dochter van Simon (Siem) Kuitert en Johanna Antonia (Anneke) van Eekelen (zie XII-dd). Zij trouwde met **Opvraagbaar via info@stichtingQuMa.nl**.

Kinderen van Opvraagbaar via info@stichtingQuMa.nl en Opvraagbaar via info@stichtingQuMa.nl:

1 Demi Michelle (Demi) Broeders, geboren op 04-10-1994 in Apeldoorn. Demi is overleden op 04-10-1994 in Apeldoorn, geen dag oud.
2 Opvraagbaar via info@stichtingQuMa.nl.

XIII-dh Opvraagbaar via info@stichtingQuMa.nl, dochter van Franciscus Adrianus (Frans) van Eekelen (zie XII-de) en Johanna Aagje (Hanny) Melk. Zij trouwde met **Opvraagbaar via info@stichtingQuMa.nl**.

Kinderen van Opvraagbaar via info@stichtingQuMa.nl en Opvraagbaar via info@stichtingQuMa.nl:

1 Opvraagbaar via info@stichtingQuMa.nl.
2 Opvraagbaar via info@stichtingQuMa.nl.

XIII-di Opvraagbaar via info@stichtingQuMa.nl, dochter van Franciscus Adrianus (Frans) van Eekelen (zie XII-de) en Johanna Aagje (Hanny) Melk. Zij trouwde met **Opvraagbaar via info@stichtingQuMa.nl**.

XIII-dj Opvraagbaar via info@stichtingQuMa.nl, zoon van Wilhelmus Jansen [QuMa0043606] (zie XII-dj) en Josephina Petronella Plompen [Quma0042405]. Hij trouwde met **Lia Mol**. Lia is geboren in 1950, dochter van Jan Mol en Jo Suijkerbuijk. Lia is overleden op 16-05-2008 in Putte, 57 of 58 jaar oud. Zij is begraven op 21-05-2008 in Bergen op Zoom.

Kinderen van Opvraagbaar via info@stichtingQuMa.nl en Lia:

1 Opvraagbaar via info@stichtingQuMa.nl. Volgt XIV-t.
2 Opvraagbaar via info@stichtingQuMa.nl. Volgt XIV-u.

XIII-dk Opvraagbaar via info@stichtingQuMa.nl, zoon van Cornelis Sebregts [Quma0041806] (zie XII-dk) en Philippina Catharina Kerbusch [QuMa0347008]. Hij trouwde met **Opvraagbaar via info@stichtingQuMa.nl**.

Kinderen van Opvraagbaar via info@stichtingQuMa.nl en Opvraagbaar via info@stichtingQuMa.nl:

1 Opvraagbaar via info@stichtingQuMa.nl. Volgt XIV-v.
2 Opvraagbaar via info@stichtingQuMa.nl.

XIII-dl Opvraagbaar via info@stichtingQuMa.nl, zoon van Cornelis Sebregts [Quma0041806] (zie XII-dk) en Philippina Catharina Kerbusch [QuMa0347008]. Hij trouwde met **Opvraagbaar via info@stichtingQuMa.nl**. Zij is een dochter van Marinus Maria Meesters [Quma0041806] en Maria Cornelia Adriana Verboven [Quma0041806].

Kinderen van Opvraagbaar via info@stichtingQuMa.nl en Opvraagbaar via info@stichtingQuMa.nl:

1 Opvraagbaar via info@stichtingQuMa.nl.
2 Opvraagbaar via info@stichtingQuMa.nl.

XIII-dm Opvraagbaar via info@stichtingQuMa.nl, zoon van Adrianus Mouwen [QuMa0043606] (zie XII-dl) en Paulina (Lia) de Zwart [Quma0042406]. Hij ging samenwonen met **Opvraagbaar via info@stichtingQuMa.nl**.

Kind van Opvraagbaar via info@stichtingQuMa.nl en Opvraagbaar via info@stichtingQuMa.nl:

1 Opvraagbaar via info@stichtingQuMa.nl.

XIII-dn Opvraagbaar via info@stichtingQuMa.nl, dochter van Adrianus Mouwen [QuMa0043606] (zie XII-dl) en Paulina (Lia) de Zwart [Quma0042406]. Zij trouwde met **Opvraagbaar via info@stichtingQuMa.nl**.

Kind van Opvraagbaar via info@stichtingQuMa.nl en Opvraagbaar via info@stichtingQuMa.nl:

1 Opvraagbaar via info@stichtingQuMa.nl.

XIII-do Opvraagbaar via info@stichtingQuMa.nl, zoon van Adrianus Mouwen [QuMa0043606] (zie XII-dl) en Paulina (Lia) de Zwart [Quma0042406]. Hij trouwde met **Opvraagbaar via info@stichtingQuMa.nl**. Zij is een dochter van Opvraagbaar via info@stichtingQuMa.nl en Opvraagbaar via info@stichtingQuMa.nl.

Kinderen van Opvraagbaar via info@stichtingQuMa.nl en Opvraagbaar via info@stichtingQuMa.nl:

1 Opvraagbaar via info@stichtingQuMa.nl.
2 Opvraagbaar via info@stichtingQuMa.nl.

XIII-dp Opvraagbaar via info@stichtingQuMa.nl, zoon van Johannes Petrus van den Kieboom [QuMa0034806] en Johanna Elisabeth Aarden [QuMa0043606] (zie XII-do). Hij trouwde met **Cornelia Anna Maria Bernaards [Quma0070807]**. Cornelia is geboren op 28-11-1953 in Halsteren, dochter van Johannes Bernaards [Quma0070806] en Cornelia Anna van Schilt [Quma0086407]. Cornelia is overleden op 25-08-1993 in Halsteren, 39 jaar oud. Zij is begraven op 28-08-1993 in Halsteren.

Kind van Opvraagbaar via info@stichtingQuMa.nl en Cornelia:

1 Opvraagbaar via info@stichtingQuMa.nl.

XIII-dq Opvraagbaar via info@stichtingQuMa.nl, zoon van Johannes van Eekelen [QuMa0015205] (zie XII-dp) en Adriana Maria de Bakker [QuMa0035806]. Hij trouwde met **Opvraagbaar via info@stichtingQuMa.nl**.

XIII-dr Opvraagbaar via info@stichtingQuMa.nl, dochter van Johannes van Eekelen [QuMa0015205] (zie XII-dp) en Adriana Maria de Bakker [QuMa0035806]. Zij trouwde met **Opvraagbaar via info@stichtingQuMa.nl**.

XIII-ds Opvraagbaar via info@stichtingQuMa.nl, zoon van Johannes van Eekelen [QuMa0015205] (zie XII-dp) en Adriana Maria de Bakker [QuMa0035806]. Hij trouwde met **Opvraagbaar via info@stichtingQuMa.nl**.

Kinderen van Opvraagbaar via info@stichtingQuMa.nl en Opvraagbaar via info@stichtingQuMa.nl:

1 Opvraagbaar via info@stichtingQuMa.nl.
2 Opvraagbaar via info@stichtingQuMa.nl.

XIII-dt Opvraagbaar via info@stichtingQuMa.nl, dochter van Johannes van Eekelen [QuMa0015205] (zie XII-dp) en Adriana Maria de Bakker [QuMa0035806]. Zij trouwde met **Opvraagbaar via info@stichtingQuMa.nl**.

Kinderen van Opvraagbaar via info@stichtingQuMa.nl en Opvraagbaar via info@stichtingQuMa.nl:

1 Opvraagbaar via info@stichtingQuMa.nl.
2 Opvraagbaar via info@stichtingQuMa.nl.

XIII-du Opvraagbaar via info@stichtingQuMa.nl, zoon van Wilhelmus Antonius Maria Blommerde [QuMa0046205] en Johanna Antonetta Jonkers [Quma0041006] (zie XII-dr). Hij trouwde met **Opvraagbaar via info@stichtingQuMa.nl**. Zij is een dochter van Opvraagbaar via info@stichtingQuMa.nl en Opvraagbaar via info@stichtingQuMa.nl.

Kind van Opvraagbaar via info@stichtingQuMa.nl en Opvraagbaar via info@stichtingQuMa.nl:

1 Opvraagbaar via info@stichtingQuMa.nl.

XIII-dv Opvraagbaar via info@stichtingQuMa.nl, zoon van Wilhelmus Antonius Maria Blommerde [QuMa0046205] en Johanna Antonetta Jonkers [Quma0041006] (zie XII-dr). Hij trouwde met **Opvraagbaar via info@stichtingQuMa.nl**. Zij is een dochter van Opvraagbaar via info@stichtingQuMa.nl en Rina de Rooij.

Kinderen van Opvraagbaar via info@stichtingQuMa.nl en Opvraagbaar via info@stichtingQuMa.nl:

1 Opvraagbaar via info@stichtingQuMa.nl.
2 Opvraagbaar via info@stichtingQuMa.nl.
3 Opvraagbaar via info@stichtingQuMa.nl.

XIII-dw Opvraagbaar via info@stichtingQuMa.nl, dochter van Adriaan van Loon [QuMa0034806] (zie XII-dz) en Maria Catharina Nuijten. Zij begon een relatie met **Opvraagbaar via info@stichtingQuMa.nl**.

Kinderen van Opvraagbaar via info@stichtingQuMa.nl en Opvraagbaar via info@stichtingQuMa.nl:

1 Opvraagbaar via info@stichtingQuMa.nl.
2 Opvraagbaar via info@stichtingQuMa.nl.

XIII-dx Opvraagbaar via info@stichtingQuMa.nl, zoon van Adriaan van Loon [QuMa0034806] (zie XII-dz) en Maria Catharina Nuijten. Hij trouwde met **Opvraagbaar via info@stichtingQuMa.nl**.

Kinderen van Opvraagbaar via info@stichtingQuMa.nl en Opvraagbaar via info@stichtingQuMa.nl:

1 Opvraagbaar via info@stichtingQuMa.nl.
2 Opvraagbaar via info@stichtingQuMa.nl.

XIII-dy Opvraagbaar via info@stichtingQuMa.nl, dochter van Willem Wuijts [Quma0088006] en Petronella van Loon [QuMa0034806] (zie XII-eb). Zij trouwde met **Opvraagbaar via info@stichtingQuMa.nl**.

Kind van Opvraagbaar via info@stichtingQuMa.nl en Opvraagbaar via info@stichtingQuMa.nl:

1 Opvraagbaar via info@stichtingQuMa.nl.

XIII-dz Opvraagbaar via info@stichtingQuMa.nl, zoon van Opvraagbaar via info@stichtingQuMa.nl en Opvraagbaar via info@stichtingQuMa.nl (zie XII-ed). Hij trouwde met **Opvraagbaar via info@stichtingQuMa.nl**. Zij is een dochter van Opvraagbaar via info@stichtingQuMa.nl.

Kind van Opvraagbaar via info@stichtingQuMa.nl en Opvraagbaar via info@stichtingQuMa.nl:

1 Opvraagbaar via info@stichtingQuMa.nl.

XIII-ea Opvraagbaar via info@stichtingQuMa.nl, dochter van Lodewijk Florimond Mathilde Suijkerbuijk [Quma0089407] (zie XII-ej) en Johanna Emilia van Bragt. Zij trouwde met **Opvraagbaar via info@stichtingQuMa.nl**.

XIII-eb Opvraagbaar via info@stichtingQuMa.nl, dochter van Lodewijk Florimond Mathilde Suijkerbuijk [Quma0089407] (zie XII-ej) en Johanna Emilia van Bragt. Zij trouwde met **Opvraagbaar via info@stichtingQuMa.nl**.

XIII-ec Opvraagbaar via info@stichtingQuMa.nl, dochter van Raymond Frans Jozef Jan Suijkerbuijk [Quma0089407] (zie XII-ek) en Johanna Maria Tilborghs. Zij trouwde met **Opvraagbaar via info@stichtingQuMa.nl**.

XIII-ed Opvraagbaar via info@stichtingQuMa.nl, zoon van Raymond Frans Jozef Jan Suijkerbuijk [Quma0089407] (zie XII-ek) en Johanna Maria Tilborghs. Hij trouwde met **Opvraagbaar via info@stichtingQuMa.nl**. Zij is een dochter van Camilius Franciscus Bernardus Haers en Josephina Maria Gotink.

Kinderen van Opvraagbaar via info@stichtingQuMa.nl en Opvraagbaar via info@stichtingQuMa.nl:

1 Opvraagbaar via info@stichtingQuMa.nl.
2 Opvraagbaar via info@stichtingQuMa.nl.

XIII-ee Opvraagbaar via info@stichtingQuMa.nl, zoon van Raymond Frans Jozef Jan Suijkerbuijk [Quma0089407] (zie XII-ek) en Johanna Maria Tilborghs. Hij trouwde met **Opvraagbaar via info@stichtingQuMa.nl**. Zij is een dochter van Antonius Hendrikus (Toon) van Nijnatten en Maria Catharina Loos [QuMa0115607].

XIII-ef Opvraagbaar via info@stichtingQuMa.nl, zoon van Opvraagbaar via info@stichtingQuMa.nl (zie XII-en) en Opvraagbaar via info@stichtingQuMa.nl. Hij trouwde met **Opvraagbaar via info@stichtingQuMa.nl**.

Kinderen van Opvraagbaar via info@stichtingQuMa.nl en Opvraagbaar via info@stichtingQuMa.nl:

1 Opvraagbaar via info@stichtingQuMa.nl.
2 Opvraagbaar via info@stichtingQuMa.nl.

XIII-eg Opvraagbaar via info@stichtingQuMa.nl, zoon van Opvraagbaar via info@stichtingQuMa.nl en Astrid Johanna Petronella Maria Lijmbach [QuMa0157008] (zie XII-ff). Hij trouwde met **Opvraagbaar via info@stichtingQuMa.nl**.

XIII-eh Opvraagbaar via info@stichtingQuMa.nl, dochter van Opvraagbaar via info@stichtingQuMa.nl en Astrid Johanna Petronella Maria Lijmbach [QuMa0157008] (zie XII-ff). Zij trouwde met **Opvraagbaar via info@stichtingQuMa.nl**.

XIII-ei Opvraagbaar via info@stichtingQuMa.nl, dochter van Opvraagbaar via info@stichtingQuMa.nl en Astrid Johanna Petronella Maria Lijmbach [QuMa0157008] (zie XII-ff). Zij trouwde met **Opvraagbaar via info@stichtingQuMa.nl**.

XIII-ej Josephus Cornelis (Sjef) Goossens [QuMa0010404] is geboren op 17-03-1913 in Bergen op Zoom, zoon van Petrus Johannes Baptist Goossens [QuMa0010403] (zie XII-fk) en Johanna Lambrechts [Quma0083407].
Beroep:
stucadoor
Sjef trouwde, 23 jaar oud, op 27-04-1936 in Bergen op Zoom [bron: akte 49] met **Maria Johanna Mous [QuMa0128008]**, 22 jaar oud. Maria is geboren op 10-10-1913 in Bergen op Zoom, dochter van Marinus Mous [QuMa0128007] en Cornelia Johanna Dekkers. Van de geboorte is aangifte gedaan [bron: akte 416].

Kinderen van Sjef en Maria:

1 Cornelia Petronella Johanna Goossens [QuMa0010405], geboren op 10-07-1936 in Bergen op Zoom. Volgt XIV-w.
2 Johanna Goossens [QuMa0010405], geboren in 1943. Volgt XIV-x.

XIII-ek Maria Catharina (Marie) Groffen [QuMa0010404] is geboren op 19-07-1907 in Bergen op Zoom, dochter van Johannes (Jan) Groffen [Quma0067006] en Susanna

Catharina Goossens [QuMa0010403] (zie XII-fl). Marie is overleden op 17-02-2000 in Bergen op Zoom ,NB, 92 jaar oud. Marie trouwde, 19 jaar oud, op 04-11-1926 in Bergen op Zoom ,NB [bron: huwelijksakte nr 127] met **Franciscus Hendricus (Frans) Suykerbuyk [QuMa0165607]**, 22 jaar oud. Frans is geboren op 03-05-1904 in Bergen op Zoom ,NB, zoon van Willem Suijkerbuijk [QuMa0165606] en Maria Elisabeth Bruijs [QuMa0291008]. Frans is overleden op 10-07-1990 in Bergen op Zoom ,NB, 86 jaar oud.

Kind van Marie en Frans:

1 Suzanna Maria Wilhelmina Suijkerbuijk [QuMa0010405], geboren op 17-10-1927 in Bergen op Zoom.

XIII-el Wilhelmus Groffen [QuMa0010404] is geboren op 12-09-1908 in Bergen op Zoom, zoon van Johannes (Jan) Groffen [Quma0067006] en Susanna Catharina Goossens [QuMa0010403] (zie XII-fl). Wilhelmus is overleden op 24-01-1974 in Bergen op Zoom, 65 jaar oud. Wilhelmus trouwde met **Wilhelmina Maria Hagenaars [Quma0083406]**. Wilhelmina is geboren op 28-07-1907 in Bergen op Zoom, dochter van Petrus Paulus Hagenaars [QuMa0133606] en Petronella Langenberg [Quma0083405].

XIII-em Johannes Wilhelmus Groffen [QuMa0010404] is geboren op 16-03-1914 in Bergen op Zoom, zoon van Johannes (Jan) Groffen [Quma0067006] en Susanna Catharina Goossens [QuMa0010403] (zie XII-fl). Johannes trouwde met **Cornelia Franken**.

Kind van Johannes en Cornelia:

1 Johannes Groffen [QuMa0010405], geboren op 27-11-1934. Volgt XIV-y.

XIII-en Johanna Groffen [QuMa0010404] is geboren op 19-07-1917 in Bergen op Zoom, dochter van Johannes (Jan) Groffen [Quma0067006] en Susanna Catharina Goossens [QuMa0010403] (zie XII-fl). Johanna trouwde, 18 jaar oud, op 12-09-1935 in Bergen op Zoom [bron: akte 106] met **Christianus van den Boom [Quma0091005]**, 28 jaar oud. Het huwelijk werd ontbonden op 06-05-1969 in Bergen op Zoom. Christianus is geboren op 17-09-1906 in Bergen op Zoom, zoon van Johannes (Jan) van den Boom [QuMa0166606] en Maria Louisa Pauwelsen [Quma0091004]. Christianus is weduwnaar van Margaretha IJpelaar.

Kinderen van Johanna en Christianus:

1 Susanna Louisa van den Boom [QuMa0010405], geboren op 02-07-1936 in Bergen op Zoom. Volgt XIV-z.
2 Johannes van den Boom [QuMa0010405], geboren op 05-12-1940 in Bergen op Zoom. Volgt XIV-aa.
3 Opvraagbaar via info@stichtingQuMa.nl. Volgt XIV-ab.

XIII-eo Petronella Philomena Goossens [QuMa0010404] is geboren op 31-08-1913 in Hoogerheide, dochter van Adrianus Goossens [QuMa0010403] (zie XII-fs) en Philomena van Bruggen [QuMa0271606]. Van de geboorte is aangifte gedaan op 02-09-1913 [bron: akte 70]. Petronella is overleden op 04-05-1951 in Bergen op Zoom, 37 jaar oud. Van het overlijden is aangifte gedaan [bron: akte 14]. Zij is begraven op 08-05-1951 in

Ossendrecht. Petronella trouwde, 22 jaar oud, op 08-05-1936 in Ossendrecht [bron: akte 7] met **Franciscus Cornelis Goossens [QuMa0010403]**, 22 jaar oud. Zie XII-gk voor persoonsgegevens van Franciscus.

XIII-ep Elisabeth Mathilda Goossens [QuMa0010404] is geboren op 01-02-1910 in Ossendrecht, dochter van Petrus Johannes Franciscus Goossens [QuMa0010403] (zie XII-ft) en Anna Cornelia Sebrechts [QuMa0032205]. Elisabeth is overleden op 20-04-2002 in Bergen op Zoom, 92 jaar oud. Zij is begraven op 22-04-2002 in Bergen op Zoom. Elisabeth trouwde, 25 jaar oud, op 16-05-1935 in Bergen op Zoom met **Jacobus Kwik [QuMa0021404]**, 27 jaar oud. Jacobus is geboren op 09-07-1907 in Woensdrecht, zoon van Marijnus Kwik [Quma0058204] en Dijmphna Rommens [QuMa0021403]. Jacobus is overleden op 15-10-1981 in Bergen op Zoom, 74 jaar oud.

XIII-eq Adrianus Petrus Antonius Goossens [QuMa0010404] is geboren op 04-09-1912 in Ossendrecht, zoon van Petrus Johannes Franciscus Goossens [QuMa0010403] (zie XII-ft) en Anna Cornelia Sebrechts [QuMa0032205]. Adrianus is overleden op 13-07-1989 in Roosendaal, 76 jaar oud. Adrianus trouwde, 24 jaar oud, op 12-11-1936 in Bergen op Zoom met **Anna Cornelia Musters [Quma0255207]**, 28 jaar oud. Anna is geboren op 16-09-1908 in Ossendrecht, dochter van Alphonsus Adrianus Musters [QuMa0271606] en Anna Catharina Huijgens [Quma0255206]. Anna is overleden op 05-04-1996 in Roosendaal, 87 jaar oud.

XIII-er Juliana Cornelia Goossens [QuMa0010404] is geboren op 05-01-1914 in Ossendrecht, dochter van Petrus Johannes Franciscus Goossens [QuMa0010403] (zie XII-ft) en Anna Cornelia Sebrechts [QuMa0032205]. Juliana is overleden op 09-02-2000 in Bergen op Zoom, 86 jaar oud. Juliana trouwde, 22 jaar oud, op 30-04-1936 in Bergen op Zoom met **Engelbertus Hermanus Kuiper**, 26 jaar oud. Engelbertus is geboren op 22-11-1909 in Bergen op Zoom, zoon van Lambertus Gerardus Renso Kuiper en Maria Dingemans. Van de geboorte is aangifte gedaan [bron: akte 449]. Engelbertus is overleden op 11-07-1972 in Bergen op Zoom, 62 jaar oud.

XIII-es Antonius Joannes Goossens [QuMa0010404] is geboren op 17-09-1915 in Ossendrecht, zoon van Petrus Paulus Goossens [QuMa0010403] (zie XII-fu) en Anna Cornelia van Zunderd [Quma0083406]. Van de geboorte is aangifte gedaan op 18-09-1915 [bron: akte 100]. Antonius trouwde, 26 jaar oud, op 11-05-1942 in Bergen op Zoom met **Elisabeth Anthonetta Geers [QuMa0125606]**, 24 of 25 jaar oud. Elisabeth is geboren in 1917 in Ooltgensplaat, dochter van Machiel Petrus Geers en Dimphna Petronella Jacobs [QuMa0125605].

XIII-et Elisabeth Adriana Goossens is geboren op 14-02-1918 in Ossendrecht, dochter van Petrus Paulus Goossens [QuMa0010403] (zie XII-fu) en Anna Cornelia van Zunderd [Quma0083406]. Van de geboorte is aangifte gedaan op 15-02-1918 [bron: akte 16]. Elisabeth trouwde, 23 jaar oud, op 05-05-1941 in Bergen op Zoom [bron: akte 45] met **Izak Koolen [Quma0067007]**, 25 jaar oud. Izak is geboren op 22-11-1915 in Bergen op Zoom, zoon van Petrus Hubertus Koolen [Quma0067006] en Cornelia Adriana van der Wegen [QuMa0128006]. Van de geboorte is aangifte gedaan op 22-11-1915 [bron: akte 491]. Izak is overleden op 29-10-1971 in Bergen op Zoom, 55 jaar oud. Van het overlijden is aangifte gedaan op 29-10-1971 [bron: akte 406].

XIII-eu Josina Adriana Goossens [QuMa0010404] is geboren in 1920 in Selm (D), dochter van Petrus Paulus Goossens [QuMa0010403] (zie XII-fu) en Anna Cornelia van Zunderd [Quma0083406]. Josina trouwde, 18 of 19 jaar oud, op 07-09-1939 in Bergen op Zoom [bron: akte 146] met **Adriaan Jacob Tramper**, 20 of 21 jaar oud.

Adriaan is geboren in 1918 in Wolphaartsdijk, zoon van Frans Tramper en Janna Goetheer.

XIII-ev Cornelia Goossens [QuMa0010404] is geboren in 1922 in Bodenschwingh (D), dochter van Petrus Paulus Goossens [QuMa0010403] (zie XII-fu) en Anna Cornelia van Zunderd [Quma0083406]. Cornelia trouwde, 16 of 17 jaar oud, op 26-06-1939 in Bergen op Zoom [bron: akte 88] met **Marinus Stander**, 22 of 23 jaar oud. Marinus is geboren in 1916 in Roosendaal & Nispen, zoon van Marijn Stander en Johanna Adriana Swaanen.

XIII-ew Philomena Geertruda Goossens [QuMa0010404] is geboren in 1925 in Bergen op Zoom, dochter van Petrus Paulus Goossens [QuMa0010403] (zie XII-fu) en Anna Cornelia van Zunderd [Quma0083406]. Philomena is overleden. Philomena trouwde, 20 of 21 jaar oud, op 28-11-1946 in Bergen op Zoom met **Jacobus Kocken**, 22 of 23 jaar oud. Jacobus is geboren in 1923 in Rotterdam, zoon van Adrianus Petrus Kocken en Johanna Landesbergen.

XIII-ex Alfonsius Cornelis Goossens [QuMa0010404] is geboren in 1928 in Bergen op Zoom, zoon van Petrus Paulus Goossens [QuMa0010403] (zie XII-fu) en Anna Cornelia van Zunderd [Quma0083406]. Alfonsius is overleden. Alfonsius trouwde, 18 of 19 jaar oud, op 05-06-1947 in Steenbergen [bron: akte 26] met **Cornelia Theresia Knuit**, 19 of 20 jaar oud. Cornelia is geboren in 1927 in Steenbergen, dochter van Johannes Augustinus Knuit en Mechelina Maria van Bers. Cornelia is overleden.

XIII-ey Theodorus Josephus Michael Hiel [QuMa0010404] is geboren op 13-08-1923 in Breda, zoon van Theodorus Hiel en Johanna van Overveld [QuMa0010403] (zie XII-fx). Theodorus is overleden op 27-09-2010 in Breda, 87 jaar oud. Theodorus trouwde met **Carolina Petronella Adriana Lindner**. Carolina is geboren op 30-05-1924 in Breda, dochter van Conradus Theodorus Augustinus Lindner en Petronella Johanna Adriana Mannie. Carolina is overleden op 25-09-2014 in Breda, 90 jaar oud.

Kinderen van Theodorus en Carolina:

1 Opvraagbaar via info@stichtingQuMa.nl.
2 Opvraagbaar via info@stichtingQuMa.nl.

XIII-ez Maria Alouisia Theresia Hiel [QuMa0010404] is geboren op 19-01-1931 in Breda, dochter van Theodorus Hiel en Johanna van Overveld [QuMa0010403] (zie XII-fx). Maria is overleden op 27-05-2008 in Ridderkerk, 77 jaar oud. Maria trouwde, 24 jaar oud, op 11-05-1955 in Rotterdam met **Louis Teurling**, 29 jaar oud. Louis is geboren op 08-10-1925 in Rotterdam. Louis is overleden op 22-10-2000 in Ridderkerk, 75 jaar oud.

Kinderen van Maria en Louis:

1 Opvraagbaar via info@stichtingQuMa.nl.
2 Opvraagbaar via info@stichtingQuMa.nl.

XIII-fa Alouisius Maria Elisa Theodorus Hiel [QuMa0010404] is geboren op 15-08-1938 in Breda, zoon van Theodorus Hiel en Johanna van Overveld [QuMa0010403] (zie XII-fx). Alouisius is overleden op 06-05-1994 in Breda, 55 jaar oud. Alouisius trouwde, 33 jaar oud, op 17-05-1972 in Breda met **Maria Catharina Netten**, 31 jaar oud. Maria is

geboren op 14-04-1941 in Ginneken & Bavel. Maria is overleden op 13-10-2007 in Breda, 66 jaar oud.

Kinderen van Alouisius en Maria:

1 Opvraagbaar via info@stichtingQuMa.nl.
2 Opvraagbaar via info@stichtingQuMa.nl.

XIII-fb Catharina Cornelia van Overveld [QuMa0010404] is geboren op 18-03-1936 in Halsteren, dochter van Cornelis van Overveld [QuMa0010403] (zie XII-fz) en Adriana Catharina Adriaansen [QuMa0035805]. Catharina trouwde, 22 jaar oud, op 26-07-1958 in Bergen op Zoom met **Marinus Alfons (Rinus) de Kok [QuMa0030805]**, 24 jaar oud. Rinus is geboren op 06-08-1933 in Bergen op Zoom, zoon van Gerardus Cornelis de Kok [QuMa0030804] en Delia Anna Vleghels [Quma0042605]. Rinus is overleden op 12-04-1993 in Bergen op Zoom, 59 jaar oud.

Kind van Catharina en Rinus:

1 Opvraagbaar via info@stichtingQuMa.nl. Volgt XIV-ac.

XIII-fc Adriana Petronella Goossens [QuMa0010404] is geboren in 1925, dochter van Ludovicus Goossens [QuMa0020804] en Petronella Goossens [QuMa0010403] (zie XII-gb). Adriana trouwde met **H. Snoek**.

Kind van Adriana en H.:

1 Opvraagbaar via info@stichtingQuMa.nl. Volgt XIV-ad.

XIII-fd Johanna Catharina Kloeck [QuMa0010404] is geboren op 17-02-1923 in Ossendrecht, dochter van Johannes Cornelis Kloeck [QuMa0495211] en Petronella Maria Goossens [QuMa0010403] (zie XII-gg). Johanna is overleden op 10-09-1946 in Bergen op Zoom, 23 jaar oud. Johanna trouwde, 19 jaar oud, op 16-12-1942 in Zevenaar met **Joannes Baptist Clarijs [QuMa0290608]**, 27 jaar oud. Joannes is geboren op 14-09-1915 in Ossendrecht, zoon van Henricus Clarijs [QuMa0290607] en Maria Dekkers [QuMa0310207]. Joannes is overleden op 29-12-2000 in Putten, 85 jaar oud. Joannes trouwde later op 15-06-1957 in Kalmthout met Mathilda Maria Bruynseels (1920-1993).

Kind van Johanna en Joannes:

1 Opvraagbaar via info@stichtingQuMa.nl. Volgt XIV-ae.

XIII-fe Willem Kloeck [QuMa0010404] is geboren in 1925, zoon van Johannes Cornelis Kloeck [QuMa0495211] en Petronella Maria Goossens [QuMa0010403] (zie XII-gg). Willem trouwde met **J. Schroeijers**. J. is geboren in 1925.

XIII-ff Dijmphna Kloeck [QuMa0010404] is geboren in 1926, dochter van Johannes Cornelis Kloeck [QuMa0495211] en Petronella Maria Goossens [QuMa0010403] (zie XII-gg). Dijmphna trouwde met **Gerardus Cornelis van der Poel [QuMa0042806]**. Gerardus is geboren op 22-11-1931 in Ossendrecht, zoon van Petrus Antonius van der Poel [QuMa0042805] en Leonie Philomena Schroeijers [Quma0079805].

XIII-fg Helena Maria Schuurbiers [QuMa0010404] is geboren op 13-05-1939 in Woensdrecht, dochter van Sebastianus Schuurbiers [QuMa0010403] (zie XII-gm) en Louisa Cornelia de Vreng [QuMa0021004] (zie XII-it). Helena trouwde, 22 jaar oud, op 08-05-1962 in Woensdrecht met **F.A.M. Dingemans**, 29 of 30 jaar oud. F.A.M. is geboren in 1932.

Kinderen van Helena en F.A.M.:

1 Opvraagbaar via info@stichtingQuMa.nl.
2 Opvraagbaar via info@stichtingQuMa.nl.

XIII-fh Franciscus Johannes Schuurbiers [QuMa0010404] is geboren op 10-11-1940 in Woensdrecht, zoon van Sebastianus Schuurbiers [QuMa0010403] (zie XII-gm) en Louisa Cornelia de Vreng [QuMa0021004] (zie XII-it). Franciscus trouwde, 21 jaar oud, op 06-09-1962 in Ossendrecht met **Maria Francisca Jansen**, 21 of 22 jaar oud. Maria is geboren in 1940.

Kind van Franciscus en Maria:

1 Opvraagbaar via info@stichtingQuMa.nl.

XIII-fi Petrus Cornelis (Piet) Schuurbiers [QuMa0010404] is geboren op 28-05-1926 in Woensdrecht, zoon van Johannes Franciscus Schuurbiers [QuMa0010403] (zie XII-gn) en Elisabeth Pals [QuMa0042805]. Piet is overleden op 11-02-1994 in Breda, 67 jaar oud. Hij is begraven in Etten-Leur. Piet:
(1) trouwde, 22 jaar oud, op 25-05-1949 in Woensdrecht met **Louisa Johanna Verbeek [Quma0083408]**, 22 jaar oud. Louisa is geboren op 21-12-1926 in Woensdrecht, dochter van Johannes Alfonsus Verbeek [QuMa0159806] en Anna Cornelia Daamen [Quma0083407]. Louisa is overleden op 04-06-1961 in Dubbeldam, 34 jaar oud. Zij is begraven in Woensdrecht.
(2) trouwde, 35 jaar oud, op 18-04-1962 in Rotterdam met **Antonia Antonetta Voesenek**, 39 jaar oud. Antonia is geboren op 02-10-1922 in Breda.

XIII-fj Johannes Leonardus (Wannes) Schuurbiers [QuMa0010404] is geboren op 26-01-1929 in Hoogerheide, zoon van Johannes Franciscus Schuurbiers [QuMa0010403] (zie XII-gn) en Elisabeth Pals [QuMa0042805]. Wannes is overleden op 19-08-2001 in Bergen op Zoom, 72 jaar oud. Hij is begraven op 23-08-2001 in Hoogerheide. Wannes trouwde, 23 jaar oud, op 29-10-1952 in Ossendrecht met **Josina Josepha van Tilburg [Quma0076408]**, 21 jaar oud. Josina is geboren op 20-09-1931 in Ossendrecht, dochter van Adrianus van Tilburg en Cornelia Johanna den Ouden [Quma0076407]. Josina is overleden op 22-05-1985 in Woensdrecht, 53 jaar oud. Zij is begraven op 25-05-1985 in Hoogerheide.

Kinderen van Wannes en Josina:

1 Opvraagbaar via info@stichtingQuMa.nl.
2 Opvraagbaar via info@stichtingQuMa.nl. Volgt XIV-af.
3 Opvraagbaar via info@stichtingQuMa.nl.

XIII-fk Adrianus Antonius Schuurbiers [QuMa0010404] is geboren op 02-04-1936 in Woensdrecht, zoon van Johannes Franciscus Schuurbiers [QuMa0010403] (zie XII-gn)

en Elisabeth Pals [QuMa0042805]. Adrianus is overleden op 15-01-1998 in Bergen op Zoom, 61 jaar oud. Hij is begraven op 20-01-1998 in Bergen op Zoom. Adrianus trouwde, 22 jaar oud, op 10-09-1958 in Woensdrecht met **Cornelia Wilhelmina Maria Snoeijers**, 23 jaar oud. Het huwelijk werd ontbonden op 11-09-1990. Cornelia is geboren op 19-08-1935 in Huijbergen.

Kinderen van Adrianus en Cornelia:

1 Opvraagbaar via info@stichtingQuMa.nl. Volgt XIV-ag.
2 Opvraagbaar via info@stichtingQuMa.nl.

XIII-fl Maria Pieternella Hoeks [QuMa0010404] is geboren op 13-04-1933 in Rotterdam, dochter van Petrus Hoeks [QuMa0021004] (zie XII-hx) en Sidonia Schuurbiers [QuMa0010403] (zie XII-go). Maria is overleden op 07-04-1988, 54 jaar oud. Maria trouwde, 23 jaar oud, op 23-05-1956 met **Derk de Weerd**, 30 jaar oud. Derk is geboren op 30-03-1926. Derk is overleden op 23-11-2004, 78 jaar oud.

XIII-fm Helena Wilhelmina Maria Simons [QuMa0010404] is geboren op 03-11-1943 in Ossendrecht, dochter van Constantinus Wilhelmus Simons [QuMa0153006] en Maria Elisabeth Schuurbiers [QuMa0010403] (zie XII-gq). Helena is overleden op 07-06-2009 in Hoogerheide, 65 jaar oud. Zij is begraven op 13-06-2009 in Hoogerheide. Helena trouwde met **Opvraagbaar via info@stichtingQuMa.nl**.

Kind van Helena en Opvraagbaar via info@stichtingQuMa.nl:

1 Opvraagbaar via info@stichtingQuMa.nl. Volgt XIV-ah.

XIII-fn Opvraagbaar via info@stichtingQuMa.nl, zoon van Constantinus Wilhelmus Simons [QuMa0153006] en Maria Elisabeth Schuurbiers [QuMa0010403] (zie XII-gq). Hij trouwde met **Opvraagbaar via info@stichtingQuMa.nl**.

XIII-fo Sidonia Antonia Maria Simons [QuMa0010404] is geboren op 02-02-1949 in Ossendrecht, dochter van Constantinus Wilhelmus Simons [QuMa0153006] en Maria Elisabeth Schuurbiers [QuMa0010403] (zie XII-gq). Sidonia is overleden op 08-09-2005 in Ossendrecht, 56 jaar oud. Zij is begraven op 13-09-2005 in Bergen op Zoom. Sidonia trouwde met **Opvraagbaar via info@stichtingQuMa.nl**. Hij is een zoon van Antonius (Toon) van Elzakker [QuMa0034405] en Catharina Johanna (Toos) de Leeuw [Quma0074406].

XIII-fp Petrus Leonardus Schuurbiers [QuMa0010404] is geboren op 10-03-1946 in Woensdrecht, zoon van Petrus Alphonsus Schuurbiers [QuMa0010403] (zie XII-gr) en Catharina Petronella van Hoek. Petrus is overleden op 15-07-1993 in Halsteren, 47 jaar oud. Petrus:
(1) trouwde, 18 jaar oud, op 09-10-1964 in Ossendrecht met **Petronella Fidelia Jacoba Verhaegen**, 16 jaar oud. Het huwelijk werd ontbonden op 11-11-1975 in Ossendrecht. Petronella is geboren op 15-07-1948 in Ossendrecht.
(2) trouwde met **Opvraagbaar via info@stichtingQuMa.nl**.

Kinderen van Petrus en Petronella:

1 Opvraagbaar via info@stichtingQuMa.nl.
2 Opvraagbaar via info@stichtingQuMa.nl.

XIII-fq Sidonia Louisa Maria Schuurbiers [QuMa0010404] is geboren op 13-10-1951 in Woensdrecht, dochter van Petrus Alphonsus Schuurbiers [QuMa0010403] (zie XII-gr) en Catharina Petronella van Hoek. Sidonia is overleden op 09-10-1998 in Helmond, 46 jaar oud. Sidonia:
(1) trouwde met **Opvraagbaar via info@stichtingQuMa.nl**.
(2) trouwde, 32 jaar oud, op 28-02-1984 in Helmond met **Hubertus Johannes Weijers**, 46 jaar oud. Hubertus is geboren op 08-06-1937 in Gemert ,NB. Hubertus is overleden op 20-10-1993 in Helmond, 56 jaar oud.

Kinderen van Sidonia en Hubertus:

1 Opvraagbaar via info@stichtingQuMa.nl.
2 Opvraagbaar via info@stichtingQuMa.nl.

XIII-fr Cornelius Antonius Leonardus Hendrickx [QuMa0010404] is geboren op 26-07-1940 in Ossendrecht, zoon van Johannes Constantius Hendrickx en Adriana Paulina Schuurbiers [QuMa0010403] (zie XII-gs). Cornelius trouwde, 25 jaar oud, op 02-08-1965 in Stabroeck met **Hilda Brands**, 26 of 27 jaar oud. Hilda is geboren in 1938.

XIII-fs Opvraagbaar via info@stichtingQuMa.nl, dochter van Johannes Constantius Hendrickx en Adriana Paulina Schuurbiers [QuMa0010403] (zie XII-gs). Zij trouwde met **Opvraagbaar via info@stichtingQuMa.nl**.

XIII-ft Opvraagbaar via info@stichtingQuMa.nl, zoon van Johannes Constantius Hendrickx en Adriana Paulina Schuurbiers [QuMa0010403] (zie XII-gs). Hij trouwde met **Opvraagbaar via info@stichtingQuMa.nl**.

XIII-fu Johanna C. Dekkers [QuMa0010404] is geboren in 1936, dochter van Petrus Cornelis Dekkers [Quma0085206] en Johanna Catharina Schuurbiers [QuMa0010403] (zie XII-gt). Johanna trouwde, 16 of 17 jaar oud, op 27-01-1953 in Woensdrecht met **Hendrikus Cornelis Ludovicus Schuurbiers [Quma0066207]**, 20 jaar oud. Hendrikus is geboren op 11-03-1932 in Woensdrecht, zoon van Dionisius Adrianus Schuurbiers [Quma0085005] en Johanna Dingena Petronella Lijten [Quma0066206].

Kinderen van Johanna en Hendrikus:

1 Opvraagbaar via info@stichtingQuMa.nl.
2 Opvraagbaar via info@stichtingQuMa.nl.
3 Opvraagbaar via info@stichtingQuMa.nl. Volgt XIV-ai.
4 Opvraagbaar via info@stichtingQuMa.nl.
5 Doodgeboren Dochter Schuurbiers [QuMa0010405], levenloos geboren dochter, geboren in 1967.

XIII-fv Opvraagbaar via info@stichtingQuMa.nl, zoon van Petrus Cornelis Dekkers [Quma0085206] en Johanna Catharina Schuurbiers [QuMa0010403] (zie XII-gt). Hij trouwde met **Opvraagbaar via info@stichtingQuMa.nl**.

Kinderen van Opvraagbaar via info@stichtingQuMa.nl en Opvraagbaar via info@stichtingQuMa.nl:

1 Opvraagbaar via info@stichtingQuMa.nl. Volgt XIV-aj.
2 Opvraagbaar via info@stichtingQuMa.nl. Volgt XIV-ak.

XIII-fw Opvraagbaar via info@stichtingQuMa.nl, dochter van Franciscus Cornelis Konings [QuMa0010403] (zie XII-gu) en Dimphena Maria Bolders. Zij trouwde met **Opvraagbaar via info@stichtingQuMa.nl**. Hij is een zoon van Petrus van Hoof [Quma0082806] en Maria Louisa van Put [QuMa0165608].

Kinderen van Opvraagbaar via info@stichtingQuMa.nl en Opvraagbaar via info@stichtingQuMa.nl:

1 Opvraagbaar via info@stichtingQuMa.nl.
2 Opvraagbaar via info@stichtingQuMa.nl.

XIII-fx J.S. Konings [QuMa0010404], zoon van Franciscus Cornelis Konings [QuMa0010403] (zie XII-gu) en Dimphena Maria Bolders. J.S. trouwde met **Opvraagbaar via info@stichtingQuMa.nl**.

XIII-fy Josephus Johannes de Laat [QuMa0005203] is geboren op 13-03-1928 in Essen-Hoek, zoon van Johannes Jacobus de Laat [QuMa0130606] en Cornelia Maria van den Bergh [QuMa0005202] (zie XII-gw). Josephus trouwde, 28 jaar oud, op 02-06-1956 met **Maria Josepha Kuijstermans**, 23 jaar oud. Maria is geboren op 02-05-1933.

XIII-fz Cornelis Franciscus Verbraak [QuMa0005203] is geboren op 07-01-1929 in Huijbergen, zoon van Antonius Verbraak [Quma0093605] en Adriana Petronella van den Bergh [QuMa0005202] (zie XII-gx). Cornelis is overleden op 20-02-2007 in Hoogerheide, 78 jaar oud. Hij is begraven op 24-02-2007 in Hoogerheide. Cornelis trouwde met **Opvraagbaar via info@stichtingQuMa.nl**. Zij is een dochter van Martinus Iriks [QuMa0015804] en Elisabeth Raats [Quma0064006].

Kind van Cornelis en Opvraagbaar via info@stichtingQuMa.nl:

1 Opvraagbaar via info@stichtingQuMa.nl. Volgt XIV-al.

XIII-ga Josephus Johannes (Jos) Verbraak [QuMa0005203] is geboren op 08-08-1930 in Wouw, zoon van Antonius Verbraak [Quma0093605] en Adriana Petronella van den Bergh [QuMa0005202] (zie XII-gx). Jos is overleden op 14-11-2017 in Wouw, 87 jaar oud. Hij is gecremeerd op 20-11-2017 in Bergen op Zoom Zoomstede. Jos trouwde met **Elisabeth Antonetta (Lies) Koeijvoets [QuMa0022804]**. Lies is geboren op 21-09-1934 in Wouw, dochter van Johannes Antonius Koeijvoets [QuMa0022803] en Geertruida Godschalk [QuMa0128407].

XIII-gb Opvraagbaar via info@stichtingQuMa.nl, dochter van Antonius Verbraak [Quma0093605] en Adriana Petronella van den Bergh [QuMa0005202] (zie XII-gx). Zij trouwde met **Marinus Gabriël van Loenhout [QuMa0023404]**. Marinus is geboren op 07-03-1936 in Halsteren, zoon van Cornelis van Loenhout [Quma0066206] en Elisabeth van Kaam [QuMa0023403]. Marinus is overleden op 31-05-1994 in Bergen op Zoom Lievensberg ziekenhuis, 58 jaar oud.

Kind van Opvraagbaar via info@stichtingQuMa.nl en Marinus:

1 Opvraagbaar via info@stichtingQuMa.nl. Volgt XIV-am.

XIII-gc Petrus Goossens [QuMa0002602] is geboren in 1934, zoon van Josephus Franciscus Goossens [QuMa0002601] (zie XII-hc) en Dimphna Cornelia Konings [Quma0062206]. Petrus trouwde met **Petronella van den Kieboom [QuMa0032006]**. Petronella is geboren in 1940, dochter van Hendrikus van den Kieboom [QuMa0032005] en Johanna Philomena van Osta [Quma0061005]. Petronella is overleden.

Kind van Petrus en Petronella:

> **1 Richard Goossens [QuMa0002603]**, geboren in 1979. Richard is overleden op 10-06-2005 in Rotterdam, 25 of 26 jaar oud. Hij is begraven op 15-06-2005 in Bergen op Zoom.

XIII-gd Opvraagbaar via info@stichtingQuMa.nl, dochter van Hendrikus (Rikus) van Hees [QuMa0018804] en Maria (Marie) Goossens [QuMa0002601] (zie XII-he). Zij trouwde met **Opvraagbaar via info@stichtingQuMa.nl**. Hij is een zoon van Ludovicus Johannes van Broekhoven [Quma0062007] en Petronella Francisca Proost.

XIII-ge Opvraagbaar via info@stichtingQuMa.nl, dochter van Johannes Adrianus (Jan) Goossens [QuMa0002601] (zie XII-hf) en Suzanna Catharina Elst [Quma0042605]. Zij trouwde met **Opvraagbaar via info@stichtingQuMa.nl**.

Kind van Opvraagbaar via info@stichtingQuMa.nl en Opvraagbaar via info@stichtingQuMa.nl:

> **1 Opvraagbaar via info@stichtingQuMa.nl**. Volgt XIV-an.

XIII-gf Opvraagbaar via info@stichtingQuMa.nl, zoon van Jacobus Maas [Quma0075606] en Maria Cornelia Goossens [QuMa0002601] (zie XII-hg). Hij:
(1) trouwde met **Opvraagbaar via info@stichtingQuMa.nl**. Zij is een dochter van Theodorus Johannes Petrus Boden [QuMa0007203] en Geertruida van der Aarsen [Quma0064407].
(2) trouwde met **Opvraagbaar via info@stichtingQuMa.nl**. Zij is een dochter van Johannes Hultermans [QuMa0156707] en Cornelia Maria Boden [QuMa0007203].

Kind van Opvraagbaar via info@stichtingQuMa.nl en Opvraagbaar via info@stichtingQuMa.nl (1):

> **1 Opvraagbaar via info@stichtingQuMa.nl**.

Kind van Opvraagbaar via info@stichtingQuMa.nl en Opvraagbaar via info@stichtingQuMa.nl (2):

> **2 Opvraagbaar via info@stichtingQuMa.nl**.

XIII-gg Josephus Cornelia Maria Maas [QuMa0002602] is geboren op 16-07-1948 in Wouwse Plantage, zoon van Jacobus Maas [Quma0075606] en Maria Cornelia Goossens [QuMa0002601] (zie XII-hg). Josephus is overleden op 14-09-2018, 70 jaar oud. Josephus trouwde met **Opvraagbaar via info@stichtingQuMa.nl**. Zij is een dochter van Bernardus Mulder en Gerritje Hardeman.

Kinderen van Josephus en Opvraagbaar via info@stichtingQuMa.nl:

1 Opvraagbaar via info@stichtingQuMa.nl.
2 Opvraagbaar via info@stichtingQuMa.nl.

XIII-gh Opvraagbaar via info@stichtingQuMa.nl, zoon van Jacobus Maas [Quma0075606] en Maria Cornelia Goossens [QuMa0002601] (zie XII-hg). Hij:
(1) trouwde met **Cornelia Petronella Johanna Goossens [QuMa0010405]**. Zie XIV-w voor persoonsgegevens van Cornelia.
(2) trouwde met **Opvraagbaar via info@stichtingQuMa.nl**. Zij is een dochter van Anton Marie Basjes en Christina Maria van Riel.

XIII-gi Opvraagbaar via info@stichtingQuMa.nl, dochter van Jacobus Maas [Quma0075606] en Maria Cornelia Goossens [QuMa0002601] (zie XII-hg). Zij trouwde met **Opvraagbaar via info@stichtingQuMa.nl**. Hij is een zoon van Cornelis Wilhelmus Johannes Maria Bakx [QuMa0159806] en Anna Isabella van Limbergen [Quma0085806].

Kinderen van Opvraagbaar via info@stichtingQuMa.nl en Opvraagbaar via info@stichtingQuMa.nl:

1 Opvraagbaar via info@stichtingQuMa.nl.
2 Opvraagbaar via info@stichtingQuMa.nl.

XIII-gj Opvraagbaar via info@stichtingQuMa.nl, dochter van Jacobus Maas [Quma0075606] en Maria Cornelia Goossens [QuMa0002601] (zie XII-hg). Zij trouwde met **Opvraagbaar via info@stichtingQuMa.nl**. Hij is een zoon van Karel Groothuizen en Sara Margareta Soumokil.

Kinderen van Opvraagbaar via info@stichtingQuMa.nl en Opvraagbaar via info@stichtingQuMa.nl:

1 Opvraagbaar via info@stichtingQuMa.nl.
2 Opvraagbaar via info@stichtingQuMa.nl.

XIII-gk Opvraagbaar via info@stichtingQuMa.nl, dochter van Jacobus Maas [Quma0075606] en Maria Cornelia Goossens [QuMa0002601] (zie XII-hg). Zij trouwde met **Opvraagbaar via info@stichtingQuMa.nl**. Zie XIII-ip voor persoonsgegevens van Opvraagbaar via info@stichtingQuMa.nl.

Kinderen van Opvraagbaar via info@stichtingQuMa.nl en Opvraagbaar via info@stichtingQuMa.nl:

1 Opvraagbaar via info@stichtingQuMa.nl.
2 Jannie Jacoba Josephina Nelen [QuMa0002603], geboren op 19-09-1984 in Wouwse Plantage. Jannie is overleden op 07-09-1998 in Wouwse Plantage, 13 jaar oud.

XIII-gl Opvraagbaar via info@stichtingQuMa.nl, dochter van Jacobus Maas [Quma0075606] en Maria Cornelia Goossens [QuMa0002601] (zie XII-hg). Zij trouwde met **Opvraagbaar via info@stichtingQuMa.nl**. Hij is een zoon van Antonius Aarts en Catharina Roovers.

Kinderen van Opvraagbaar via info@stichtingQuMa.nl en Opvraagbaar via info@stichtingQuMa.nl:

1 Opvraagbaar via info@stichtingQuMa.nl.
2 Opvraagbaar via info@stichtingQuMa.nl.
3 Opvraagbaar via info@stichtingQuMa.nl.

XIII-gm Opvraagbaar via info@stichtingQuMa.nl, zoon van Adrianus (Ariaan) Maas [QuMa0001200] en Anna Petronella (Anna) Goossens [QuMa0001300] (zie XII-hj).
Betrokken bij:
getuige doop Opvraagbaar via info@stichtingQuMa.nl [zie XIV-ar] [oom vaderszijde]
Hij:
(1) trouwde met **Hermine Petronella (Piem) Hellemons [QuMa0000700]**. Zie XIV-bj voor persoonsgegevens van Piem.
(2) ging samenwonen met **Maria Petronella Johanna (Ria) Heshof [QuMa0017406]**. Ria is geboren op 16-08-1951 in Steenbergen, dochter van Gijsbertus Eduard Adrianus (Bart) Heshof [QuMa0036605] en Elisabeth Johanna (Bets) de Jong [QuMa0017405]. Ria is weduwe van Cornelis Adrianus Henricus (Kees) van den Berg [Quma0065008] (1949-2006), met wie zij trouwde op 16-02-1973 in Steenbergen.

Kinderen van Opvraagbaar via info@stichtingQuMa.nl en Piem:

1 Opvraagbaar via info@stichtingQuMa.nl. Volgt XIV-ao.
2 Marieke Anna Frederike Dorothea (Marieke) Maas [QuMa0000300], geboren op 04-02-1982 in Roosendaal & Nispen. Volgt XIV-ap.

XIII-gn Josephus Petrus Antonius (Jos) Maas [QuMa0001201] is geboren op 11-01-1952 in Wouw, zoon van Adrianus (Ariaan) Maas [QuMa0001200] en Anna Petronella (Anna) Goossens [QuMa0001300] (zie XII-hj). Jos is overleden op 31-12-2012 in Roosendaal, 60 jaar oud. Hij is gecremeerd op 05-01-2013 in Bergen op Zoom.
Beroep:
gemeente-ambtenaar

Kind van Jos uit onbekende relatie:

1 Opvraagbaar via info@stichtingQuMa.nl.

32 QuMa0001201003

XIII-go Ludovicus Antonius Josephus (Louis) Maas [QuMa0001201] (afb. 32) is geboren op 12-08-1953 in Wouw, zoon van Adrianus (Ariaan) Maas [QuMa0001200] en Anna Petronella (Anna) Goossens [QuMa0001300] (zie XII-hj).
Telefoon:

0165-302248
Louis:
(1) trouwde, 26 jaar oud, op 25-09-1979 in Wouw met **Cornelia Maria Dorothea (Carla) Bartels**, 24 jaar oud. Carla is geboren op 18-07-1955. Carla is overleden op 21-08-1984, 29 jaar oud (oorzaak: zelfdoding).
(2) trouwde met **Opvraagbaar via info@stichtingQuMa.nl**. Zij is een dochter van Anthoin Theodoor (Toine) van Poucke en Marie Dymphna (Miep) Bogers.

Kinderen van Louis en Opvraagbaar via info@stichtingQuMa.nl:

1 Opvraagbaar via info@stichtingQuMa.nl. Volgt XIV-aq.
2 Opvraagbaar via info@stichtingQuMa.nl. Volgt XIV-ar.

XIII-gp Johannes Maria Louisa van den Berg [QuMa0021005] is geboren op 07-01-1929 in Bergen op Zoom, zoon van Jacobus van den Berg [QuMa0044004] en Maria Catharina Hoeks [QuMa0021004] (zie XII-hs). Johannes is overleden op 25-04-2003, 74 jaar oud. Johannes trouwde met **W.C. Koopman**. W.C. is geboren in 1935.

Kinderen van Johannes en W.C.:

1 Opvraagbaar via info@stichtingQuMa.nl. Volgt XIV-as.
2 Opvraagbaar via info@stichtingQuMa.nl. Volgt XIV-at.
3 Opvraagbaar via info@stichtingQuMa.nl. Volgt XIV-au.

XIII-gq Antonius Cornelis van den Berg [QuMa0021005] is geboren op 02-09-1934 in Bergen op Zoom, zoon van Jacobus van den Berg [QuMa0044004] en Maria Catharina Hoeks [QuMa0021004] (zie XII-hs). Antonius is overleden op 07-07-2003, 68 jaar oud. Antonius trouwde met **Opvraagbaar via info@stichtingQuMa.nl**.

Kinderen van Antonius en Opvraagbaar via info@stichtingQuMa.nl:

1 Opvraagbaar via info@stichtingQuMa.nl.
2 Opvraagbaar via info@stichtingQuMa.nl. Volgt XIV-av.

XIII-gr Opvraagbaar via info@stichtingQuMa.nl, dochter van Cornelis Jacobus Hoeks [QuMa0021004] (zie XII-hv) en Anna Catharina Hoecks. Zij:
(1) trouwde met **Opvraagbaar via info@stichtingQuMa.nl**.
(2) trouwde met **August Robert Henkels**. August is geboren in 1944 in Almkerk. August is overleden op 23-09-2003 in Bergen op Zoom, 58 of 59 jaar oud.

Kinderen van Opvraagbaar via info@stichtingQuMa.nl en Opvraagbaar via info@stichtingQuMa.nl:

1 Opvraagbaar via info@stichtingQuMa.nl. Volgt XIV-aw.
2 Opvraagbaar via info@stichtingQuMa.nl.

XIII-gs Opvraagbaar via info@stichtingQuMa.nl, dochter van Cornelis Jacobus Hoeks [QuMa0021004] (zie XII-hv) en Anna Catharina Hoecks. Zij:
(1) trouwde met **Opvraagbaar via info@stichtingQuMa.nl**.
(2) trouwde met **Opvraagbaar via info@stichtingQuMa.nl**.

Kinderen van Opvraagbaar via info@stichtingQuMa.nl en Opvraagbaar via info@stichtingQuMa.nl (1):

1 Opvraagbaar via info@stichtingQuMa.nl.
2 Opvraagbaar via info@stichtingQuMa.nl.

Kind van Opvraagbaar via info@stichtingQuMa.nl uit onbekende relatie:

3 Opvraagbaar via info@stichtingQuMa.nl.

XIII-gt Opvraagbaar via info@stichtingQuMa.nl, zoon van Cornelis Jacobus Hoeks [QuMa0021004] (zie XII-hv) en Anna Catharina Hoecks. Hij trouwde met **Opvraagbaar via info@stichtingQuMa.nl**.

Kinderen van Opvraagbaar via info@stichtingQuMa.nl en Opvraagbaar via info@stichtingQuMa.nl:

1 Opvraagbaar via info@stichtingQuMa.nl.
2 Opvraagbaar via info@stichtingQuMa.nl.

XIII-gu Opvraagbaar via info@stichtingQuMa.nl, zoon van Cornelis Jacobus Hoeks [QuMa0021004] (zie XII-hv) en Anna Catharina Hoecks. Hij trouwde met **Opvraagbaar via info@stichtingQuMa.nl**.

Kinderen van Opvraagbaar via info@stichtingQuMa.nl en Opvraagbaar via info@stichtingQuMa.nl:

1 Opvraagbaar via info@stichtingQuMa.nl.
2 Opvraagbaar via info@stichtingQuMa.nl.

XIII-gv Opvraagbaar via info@stichtingQuMa.nl, zoon van Josephus Sibertis Hoeks [QuMa0021004] (zie XII-ia) en Wilhelmina Johanna Cornelia van Meel [Quma0094206]. Hij trouwde met **Opvraagbaar via info@stichtingQuMa.nl**. Zij is een dochter van Alphonsius van Opdorp [Quma0088406] en Maria Adriana Stuij [QuMa0144008].

Kinderen van Opvraagbaar via info@stichtingQuMa.nl en Opvraagbaar via info@stichtingQuMa.nl:

1 Opvraagbaar via info@stichtingQuMa.nl.
2 Opvraagbaar via info@stichtingQuMa.nl.

XIII-gw Constantinus Petrus Hoeks [QuMa0021005] is geboren op 24-10-1925 in Woensdrecht, zoon van Franciscus Hoeks [QuMa0021004] (zie XII-ib) en Cornelia van Zundert [Quma0069606]. Constantinus trouwde met **Maria Christina Dominica Elisabeth Simons**. Maria is geboren op 03-04-1926 in Ossendrecht, dochter van Petrus Johannes Simons en Bertha Wilhelmina Heuvelmans.

XIII-gx Petrus Alphonsus Hoeks [QuMa0021005] is geboren op 20-02-1928 in Woensdrecht, zoon van Franciscus Hoeks [QuMa0021004] (zie XII-ib) en Cornelia van Zundert [Quma0069606]. Petrus is overleden op 27-03-1983 in Bergen op Zoom, 55 jaar

oud. Hij is begraven op 31-03-1983 in Breda. Petrus trouwde met **Maria Leonarda van Tilburg**. Maria is geboren in 1928.

XIII-gy Opvraagbaar via info@stichtingQuMa.nl, dochter van Petrus Koolen [QuMa0495210] en Antoinette Buijs [QuMa0021004] (zie XII-ii). Zij trouwde met **Opvraagbaar via info@stichtingQuMa.nl**.

XIII-gz Catharina Cornelia Maria Koolen [QuMa0021005] is geboren op 06-03-1942 in Ossendrecht, dochter van Petrus Koolen [QuMa0495210] en Antoinette Buijs [QuMa0021004] (zie XII-ii). Catharina is overleden op 13-03-1972 in Ossendrecht, 30 jaar oud. Catharina trouwde met **Opvraagbaar via info@stichtingQuMa.nl**.

Kinderen van Catharina en Opvraagbaar via info@stichtingQuMa.nl:

1 Opvraagbaar via info@stichtingQuMa.nl.
2 Opvraagbaar via info@stichtingQuMa.nl.

XIII-ha Lucia Ludovica Maria Buijs [QuMa0021005] is geboren op 11-07-1932 in Kalmthout, dochter van Jacobus Buijs [QuMa0021004] (zie XII-ij) en Maria Helena Catharina Simons [Quma0070805]. Lucia trouwde, 24 jaar oud, op 05-03-1957 in Putte met **Adrianus Martinus Petronella Verswijveren [QuMa0167208]**, 25 jaar oud. Adrianus is geboren op 17-02-1932 in Halsteren, zoon van Antonius Machiel Adrianus Verswijveren [QuMa0167207] en Maria Elisabeth van de Mortel. Adrianus is overleden op 02-12-2007 in Antwerpen (B), 75 jaar oud. Hij is begraven op 08-12-2007 in Bergen op Zoom.

Kinderen van Lucia en Adrianus:

1 Opvraagbaar via info@stichtingQuMa.nl.
2 Opvraagbaar via info@stichtingQuMa.nl. Volgt XIV-ax.
3 Opvraagbaar via info@stichtingQuMa.nl. Volgt XIV-ay.
4 Opvraagbaar via info@stichtingQuMa.nl. Volgt XIV-az.

XIII-hb Egidius Ludovicus Maria Buijs [QuMa0021005] is geboren op 21-08-1933 in Kalmthout, zoon van Jacobus Buijs [QuMa0021004] (zie XII-ij) en Maria Helena Catharina Simons [Quma0070805]. Egidius trouwde, 25 jaar oud, op 19-08-1959 in Huijbergen met **Louisa Maria Cornelia van Agtmaal [Quma0089406]**, 23 jaar oud. Louisa is geboren op 25-03-1936 in Huijbergen, dochter van Johannes Christianus van Agtmaal [Quma0089405] en Maria Carolina Dorothea Goris [QuMa0333208].

Kinderen van Egidius en Louisa:

1 Opvraagbaar via info@stichtingQuMa.nl. Volgt XIV-ba.
2 Opvraagbaar via info@stichtingQuMa.nl. Volgt XIV-bb.

XIII-hc Antoinette Adriana Maria Buijs [QuMa0021005] is geboren op 18-11-1934 in Kalmthout, dochter van Jacobus Buijs [QuMa0021004] (zie XII-ij) en Maria Helena Catharina Simons [Quma0070805]. Antoinette trouwde, 25 jaar oud, op 30-08-1960 in Putte met **Jacobus van de Berg**, 25 jaar oud. Jacobus is geboren op 06-07-1935 in Warmond.

Kinderen van Antoinette en Jacobus:

1 Opvraagbaar via info@stichtingQuMa.nl.
2 Opvraagbaar via info@stichtingQuMa.nl.
3 Opvraagbaar via info@stichtingQuMa.nl.

XIII-hd Opvraagbaar via info@stichtingQuMa.nl, zoon van Jacobus Buijs [QuMa0021004] (zie XII-ij) en Maria Helena Catharina Simons [Quma0070805]. Hij trouwde met **Opvraagbaar via info@stichtingQuMa.nl**.

Kinderen van Opvraagbaar via info@stichtingQuMa.nl en Opvraagbaar via info@stichtingQuMa.nl:

1 Opvraagbaar via info@stichtingQuMa.nl. Volgt XIV-bc.
2 Opvraagbaar via info@stichtingQuMa.nl.

XIII-he Opvraagbaar via info@stichtingQuMa.nl, zoon van Franciscus van den Bergh en Anna Catharina Buijs [QuMa0021004] (zie XII-ik). Hij trouwde met **Opvraagbaar via info@stichtingQuMa.nl**.

Kinderen van Opvraagbaar via info@stichtingQuMa.nl en Opvraagbaar via info@stichtingQuMa.nl:

1 Opvraagbaar via info@stichtingQuMa.nl.
2 Opvraagbaar via info@stichtingQuMa.nl.

XIII-hf Opvraagbaar via info@stichtingQuMa.nl, dochter van Franciscus van den Bergh en Anna Catharina Buijs [QuMa0021004] (zie XII-ik). Zij trouwde met **Opvraagbaar via info@stichtingQuMa.nl**.

Kinderen van Opvraagbaar via info@stichtingQuMa.nl en Opvraagbaar via info@stichtingQuMa.nl:

1 Opvraagbaar via info@stichtingQuMa.nl.
2 Opvraagbaar via info@stichtingQuMa.nl.

XIII-hg Opvraagbaar via info@stichtingQuMa.nl, dochter van Andreas Franciscus Buijs [QuMa0021004] (zie XII-in) en Johanna Paulina Hoendervangers [QuMa0158006]. Zij trouwde met **Opvraagbaar via info@stichtingQuMa.nl**.

Kinderen van Opvraagbaar via info@stichtingQuMa.nl en Opvraagbaar via info@stichtingQuMa.nl:

1 Opvraagbaar via info@stichtingQuMa.nl.
2 Opvraagbaar via info@stichtingQuMa.nl.
3 Opvraagbaar via info@stichtingQuMa.nl.

XIII-hh Opvraagbaar via info@stichtingQuMa.nl, dochter van Franciscus Leonardus Goossens en Adriana Cornelia Mathilda Buijs [QuMa0021004] (zie XII-io). Zij trouwde met **Josephus (Sjors) van Loon**. Sjors is geboren op 17-08-1936 in Ossendrecht. Sjors

is overleden op 03-06-2017 in Ossendrecht, 80 jaar oud. Hij is begraven op 08-06-2017 in Ossendrecht.

XIII-hi Opvraagbaar via info@stichtingQuMa.nl, dochter van Franciscus Leonardus Goossens en Adriana Cornelia Mathilda Buijs [QuMa0021004] (zie XII-io). Zij trouwde met **Opvraagbaar via info@stichtingQuMa.nl**.

XIII-hj Opvraagbaar via info@stichtingQuMa.nl, dochter van Franciscus Leonardus Goossens en Adriana Cornelia Mathilda Buijs [QuMa0021004] (zie XII-io). Zij trouwde met **Opvraagbaar via info@stichtingQuMa.nl**.

XIII-hk Opvraagbaar via info@stichtingQuMa.nl, dochter van Franciscus Leonardus Goossens en Adriana Cornelia Mathilda Buijs [QuMa0021004] (zie XII-io). Zij trouwde met **Opvraagbaar via info@stichtingQuMa.nl**.

XIII-hl Opvraagbaar via info@stichtingQuMa.nl, zoon van Henrikus Cornelius Cleiren [Quma0089406] en Coletta Buijs [QuMa0021004] (zie XII-is). Hij trouwde met **Opvraagbaar via info@stichtingQuMa.nl**.

Kinderen van Opvraagbaar via info@stichtingQuMa.nl en Opvraagbaar via info@stichtingQuMa.nl:

1 Opvraagbaar via info@stichtingQuMa.nl.
2 Opvraagbaar via info@stichtingQuMa.nl.
3 Youssef Cleiren [QuMa0021006], geboren op 01-08-1977. Youssef is overleden op 08-08-1997, 20 jaar oud.

XIII-hm Catharina Johanna Schuurbiers [QuMa0021005] is geboren op 17-12-1936 in Woensdrecht, dochter van Andries Schuurbiers [Quma0072406] en Johanna Catharina Hugens [QuMa0021004] (zie XII-iv). Catharina trouwde, 22 jaar oud, op 25-07-1959 in Woensdrecht met **Johannes Baptist de Backer [Quma0042406]**, 25 of 26 jaar oud. Johannes is geboren in 1933, zoon van Petrus Johannes de Backer en Adriana Elisabeth Plompen [Quma0042405].

XIII-hn Adriana Constantina Schuurbiers [QuMa0021005] is geboren op 17-10-1939 in Woensdrecht, dochter van Andries Schuurbiers [Quma0072406] en Johanna Catharina Hugens [QuMa0021004] (zie XII-iv). Adriana trouwde, 22 jaar oud, op 04-08-1962 in Woensdrecht met **Johannes Adrianus Sebrechts [QuMa0032207]**, 24 jaar oud. Johannes is geboren op 24-12-1937 in Woensdrecht, zoon van Franciscus Gerardus Sebrechts [QuMa0032206] en Louisa Leonia Verbrugge [Quma0079806].

XIII-ho Opvraagbaar via info@stichtingQuMa.nl, zoon van Andries Schuurbiers [Quma0072406] en Johanna Catharina Hugens [QuMa0021004] (zie XII-iv). Hij trouwde met **Opvraagbaar via info@stichtingQuMa.nl**.

XIII-hp Opvraagbaar via info@stichtingQuMa.nl, dochter van Andries Schuurbiers [Quma0072406] en Johanna Catharina Hugens [QuMa0021004] (zie XII-iv). Zij trouwde met **Opvraagbaar via info@stichtingQuMa.nl**. Hij is een zoon van Cornelius Rens en Maria Apollonia de Brie [QuMa0133608].

Kinderen van Opvraagbaar via info@stichtingQuMa.nl en Opvraagbaar via info@stichtingQuMa.nl:

1 Opvraagbaar via info@stichtingQuMa.nl.
2 Opvraagbaar via info@stichtingQuMa.nl.

XIII-hq Opvraagbaar via info@stichtingQuMa.nl, zoon van Constantinus Gerardus Borremans [QuMa0021004] (zie XII-ja) en Adriana Hussaarts. Hij begon een relatie met **Opvraagbaar via info@stichtingQuMa.nl**.

Kinderen van Opvraagbaar via info@stichtingQuMa.nl en Opvraagbaar via info@stichtingQuMa.nl:

1 Opvraagbaar via info@stichtingQuMa.nl.
2 Opvraagbaar via info@stichtingQuMa.nl.
3 Opvraagbaar via info@stichtingQuMa.nl.

XIII-hr Opvraagbaar via info@stichtingQuMa.nl, zoon van Constantinus Gerardus Borremans [QuMa0021004] (zie XII-ja) en Adriana Hussaarts. Hij trouwde met **Opvraagbaar via info@stichtingQuMa.nl**.

Kinderen van Opvraagbaar via info@stichtingQuMa.nl en Opvraagbaar via info@stichtingQuMa.nl:

1 Opvraagbaar via info@stichtingQuMa.nl.
2 Diana Johanna Adriana Borremans [QuMa0021006], geboren op 03-09-1982 in Bergen op Zoom. Diana is overleden op 03-12-1982 in Bergen op Zoom, 3 maanden oud.

XIII-hs Opvraagbaar via info@stichtingQuMa.nl, zoon van Constantinus Gerardus Borremans [QuMa0021004] (zie XII-ja) en Adriana Hussaarts. Hij trouwde met **Opvraagbaar via info@stichtingQuMa.nl**. Zij is een dochter van Harry van Dijke en Johanna Helena Adriana (Jo) van Velthoven [Quma0041806].

Kinderen van Opvraagbaar via info@stichtingQuMa.nl en Opvraagbaar via info@stichtingQuMa.nl:

1 Opvraagbaar via info@stichtingQuMa.nl.
2 Opvraagbaar via info@stichtingQuMa.nl.
3 Opvraagbaar via info@stichtingQuMa.nl.

XIII-ht Marco Borremans [QuMa0021005] is geboren in 1958, zoon van Constantinus Gerardus Borremans [QuMa0021004] (zie XII-ja) en Adriana Hussaarts. Marco is overleden. Marco trouwde met **Opvraagbaar via info@stichtingQuMa.nl**.

Kind van Marco en Opvraagbaar via info@stichtingQuMa.nl:

1 Opvraagbaar via info@stichtingQuMa.nl.

XIII-hu Johannes Rommers [QuMa0022604] is geboren op 16-11-1930 in Woensdrecht, zoon van Adrianus Cornelis Rommers [QuMa0029104] en Petronella de Koning [QuMa0022603] (zie XII-jb). Johannes trouwde, 27 jaar oud, op 20-05-1958 in Woensdrecht [bron: akte 15] met **Johanna Cornelia Mangelaars [Quma0042605]**, 24

jaar oud. Johanna is geboren op 22-05-1933 in Woensdrecht, dochter van Henricus Mangelaars [Quma0061205] en Petronella Belde [Quma0042604].

XIII-hv Adrianus Gabriël Maria Wouts [QuMa0022604] is geboren op 31-12-1938 in Woensdrecht, zoon van Johannes Wouts [QuMa0022603] (zie XII-jg) en Maria Lucia Josepha Jansen. Adrianus is overleden op 16-08-2019 in Hoogerheide, 80 jaar oud. Hij is gecremeerd op 22-08-2019 in Bergen op Zoom Zoomstede. Adrianus trouwde met **Opvraagbaar via info@stichtingQuMa.nl**.

XIII-hw Catharina Cornelia Somers [QuMa0011203] is geboren op 07-07-1918 in Ransdorp, dochter van Petrus Cornelis Somers [Quma0091004] en Maria Elisabeth Hellemons [QuMa0011202] (zie XII-jh). Catharina is overleden op 06-01-2000 in Bergen op Zoom, 81 jaar oud. Zij is begraven op 11-01-2000 in Bergen op Zoom. Catharina trouwde met **Paulus Johannes de Waal**.

Kinderen van Catharina en Paulus:

1 **Opvraagbaar via info@stichtingQuMa.nl**. Volgt XIV-bd.
2 **Opvraagbaar via info@stichtingQuMa.nl**. Volgt XIV-be.
3 **Opvraagbaar via info@stichtingQuMa.nl**. Volgt XIV-bf.
4 **Opvraagbaar via info@stichtingQuMa.nl**. Volgt XIV-bg.

XIII-hx Alphons Somers [QuMa0011203] is geboren op 25-12-1922 in Woensdrecht, zoon van Petrus Cornelis Somers [Quma0091004] en Maria Elisabeth Hellemons [QuMa0011202] (zie XII-jh). Alphons trouwde met **Marie de Maeyer**. Marie is geboren in 1925.

Kind van Alphons en Marie:

1 **Opvraagbaar via info@stichtingQuMa.nl**. Volgt XIV-bh.

XIII-hy Dina (Dien) Somers [QuMa0011203] is geboren op 30-04-1934 in Woensdrecht, dochter van Petrus Cornelis Somers [Quma0091004] en Maria Elisabeth Hellemons [QuMa0011202] (zie XII-jh). Dien is overleden op 03-01-2016 in Ossendrecht, 81 jaar oud. Zij is gecremeerd op 08-01-2016 in Bergen op Zoom Zoomstede. Dien trouwde met **Opvraagbaar via info@stichtingQuMa.nl**.

XIII-hz Louisa Somers [QuMa0011203] is geboren op 30-04-1934 in Woensdrecht, dochter van Petrus Cornelis Somers [Quma0091004] en Maria Elisabeth Hellemons [QuMa0011202] (zie XII-jh). Louisa trouwde, 22 jaar oud, op 01-08-1956 in Woensdrecht met **Wilhelmus Marinus Schuurbiers [Quma0066207]**, 28 jaar oud. Wilhelmus is geboren op 19-04-1928 in Woensdrecht, zoon van Dionisius Adrianus Schuurbiers [Quma0085005] en Johanna Dingena Petronella Lijten [Quma0066206].

XIII-ia George (Sjors) Hellemons [QuMa0011203] is geboren op 03-05-1944 in Huijbergen, zoon van Aloysius Marinus (Louis) Hellemons [QuMa0011202] (zie XII-jl) en Anna Catharina Goris [QuMa0333208]. Sjors is overleden op 06-07-1996 in Bergen op Zoom, 52 jaar oud. Sjors trouwde met **Opvraagbaar via info@stichtingQuMa.nl**.

Kinderen van Sjors en Opvraagbaar via info@stichtingQuMa.nl:

1 **Opvraagbaar via info@stichtingQuMa.nl**.

2 Opvraagbaar via info@stichtingQuMa.nl.

33 QuMa0001400002

34 QuMa0001500001

XIII-ib Cornelis Adrianus (Cor) Hellemons [QuMa0001400] (afb. 33) is geboren op 12-03-1929 in Roosendaal-Stekvelden, zoon van Johannes (Jan) Hellemons [QuMa0002800] (zie XII-jn) en Petronella (Pieta) van Dongen [QuMa0002900]. Cor is overleden op 05-11-2007 in Roosendaal-Westrand, 78 jaar oud (oorzaak: keelkanker). Hij is gecremeerd op 09-11-2007 in Bergen op Zoom Crematorium.
Notitie bij Cor: *Al deze informatie wordt U gratis en zonder reklame aangeboden.*
Omdat de Stichting QuMa wel kosten moeten maken voor opslag en website, is een kleine donatie meer dan welkom om deze website voor U en uw kinderen voor hele lange tijd in stand te houden.
Leuke bijkomstigheid is dat uw donatie aan onze stichting voor U fiscaal aftrekbaar is.
Bankgegevens: Stichting Quma ABN/AMRO NL43ABNA0117946354
STICHTING QUMA
STEENBERGEN NB | RSIN: 863198089

Wie kan ons helpen bij het vinden van nadere gegevens van deze stamouder??
U kunt deze gegevens sturen naar: info@StichtingQuMa.nl
Bij voorbaat bedankt voor uw tijd om ons te helpen deze website te verbeteren.
Onze interesse gaat zeker uit naar actuele gegevens die nog niet gepubliceerd mogen worden!!
Deze gegevens worden alleen aan ons bestand toegevoegd, maar worden niet zonder toestemming gepubliceerd.!

Functie:
Ere-voorzitter van de Roosendaalse Biljart Bond
Onderscheiding:
Drager van de Oranje Nassau in het zilver

Cor trouwde, 22 jaar oud, op 05-11-1951 in Roosendaal met **Friederike Hermine (Riekie) Rühs [QuMa0001500]** (afb. 34), 18 jaar oud. Het kerkelijk huwelijk vond plaats op 10-11-1951 in Roosendaal [bron: Heilig Hart kerk]. Riekie is geboren op 14-11-1932 in Duisburg (D), dochter van Oskar Robert (Oskar) Rühs [QuMa0003000] en Hermina Frederika (Mimi) Brouwer [QuMa0003100]. Zij is gedoopt op 14-05-1933 in Duisburg (D) [bron: Trouwboekje].
Notitie bij de geboorte van Riekie: *Riekie was een voorkind van Oscar en Hermine. Oscar en Hermine hadden wel eerder willen trouwen, maar omdat Oscar in de zomer van 1932 was opgepakt door de Nederlandse douane wegens smokkel en in het gevang van Breda werd opgesloten, heeft hun huwelijk pas -6 mei 1933 plaats gevonden.*
Op deze trouwdatum staat de geboorte van Riekie ingeschreven, hetgeen als erkenning door huwelijk genoemd wordt.
Eén week na de bruiloft is Riekie, toen al zes maanden oud, gedoopt in Duisburg.
Riekie is overleden op 12-10-2012 in Roosendaal, 79 jaar oud. Zij is gecremeerd op 18-10-2012 in Roosendaal Crematorium.

Notitie bij Riekie: *Over de achternaam bestaat de nodige onduidelijkheid.*
In officiële akte staat haar achternaam zelfs op twee verschillende manieren geschreven.
Uit eigen zeggen van Riekie moet haar naam met R ü h s geschreven worden.
In het trouwboekje staat de u zonder umlaut.
Het lijkt alsof er Rufs staat, maar dat is geschreven in een oud-Duitse schrijfstijl.
Betrokken bij:
getuige doop Opvraagbaar via info@stichtingQuMa.nl [tante moederszijde]

Kinderen van Cor en Riekie:

1 Opvraagbaar via info@stichtingQuMa.nl. Volgt XIV-bi.
2 Hermine Petronella (Piem) Hellemons [QuMa0000700], geboren op 28-10-1952 in Roosendaal. Volgt XIV-bj.
3 Oskar Robert (Oskar) Hellemons [QuMa0001401], geboren op 07-02-1954 in Roosendaal. Volgt XIV-bk.

35 QuMa0002801001

XIII-ic Adrianus Albertus Helena (Ad) Hellemons [QuMa0002801] (afb. 35) is geboren op 01-08-1937 in Roosendaal, zoon van Johannes (Jan) Hellemons [QuMa0002800] (zie XII-jn) en Petronella (Pieta) van Dongen [QuMa0002900]. Hij is gedoopt op 01-08-1937 in Roosendaal. Ad is overleden op 04-01-1997 in Sint Niklaas, 59 jaar oud. Ad trouwde met **Opvraagbaar via info@stichtingQuMa.nl**.

Kinderen van Ad en Opvraagbaar via info@stichtingQuMa.nl:

1 Opvraagbaar via info@stichtingQuMa.nl. Volgt XIV-bl.
2 Opvraagbaar via info@stichtingQuMa.nl. Volgt XIV-bm.

XIII-id Elisabeth Johanna Hellemons [QuMa0005602] is geboren op 07-10-1932 in Woensdrecht, dochter van Petrus Aloysius (Louis) Hellemons [QuMa0005601] (zie XII-jo) en Antonia (Tonnie) Vrolijk [QuMa0232406]. Elisabeth trouwde met **Opvraagbaar via info@stichtingQuMa.nl**.

XIII-ie Franciscus Martinus Marie (Sooi) Hellemons [QuMa0005602] is geboren op 08-01-1937 in Huijbergen, zoon van Jacobus (Sjaak) Hellemons [QuMa0005601] (zie XII-jp) en Catharina (Trien) van den Sanden. Sooi is overleden op 02-09-2018 in Roosendaal, 81 jaar oud. Hij is gecremeerd op 08-09-2018 in Roosendaal Zegestede. Sooi trouwde met **Opvraagbaar via info@stichtingQuMa.nl**.

Kinderen van Sooi en Opvraagbaar via info@stichtingQuMa.nl:

1 Tiny Hellemons [QuMa0005603], geboren in 1962. Tiny is overleden.
Notitie bij Tiny: *Partner: Bob*

2 Opvraagbaar via info@stichtingQuMa.nl.

XIII-if Opvraagbaar via info@stichtingQuMa.nl, dochter van Jacobus (Sjaak) Hellemons [QuMa0005601] (zie XII-jp) en Catharina (Trien) van den Sanden. Zij trouwde met **Josephus (Sjef) Quintus**. Sjef is geboren in 1942 in Steenbergen. Sjef is overleden op 11-12-2015 in Steenbergen, 72 of 73 jaar oud. Hij is gecremeerd op 16-12-2015 in Bergen op Zoom Zoomstede.

Kinderen van Opvraagbaar via info@stichtingQuMa.nl en Sjef:

1 Opvraagbaar via info@stichtingQuMa.nl.
2 Opvraagbaar via info@stichtingQuMa.nl.

XIII-ig Opvraagbaar via info@stichtingQuMa.nl, dochter van Jacobus (Sjaak) Hellemons [QuMa0005601] (zie XII-jp) en Catharina (Trien) van den Sanden. Zij trouwde met **Opvraagbaar via info@stichtingQuMa.nl**.

XIII-ih Johannes Cornelius Maria Hellemons [QuMa0005602] is geboren op 29-12-1943 in Huijbergen, zoon van Jacobus (Sjaak) Hellemons [QuMa0005601] (zie XII-jp) en Catharina (Trien) van den Sanden. Johannes is overleden op 14-12-2001 in Bergen op Zoom, 57 jaar oud. Hij is begraven op 19-12-2001 in Halsteren. Johannes trouwde, 17 of 18 jaar oud, in 1961 met **Barbara Maria Anna Louise Coleta (Barbariet) de Klerk [Quma0243407]**, 14 of 15 jaar oud. Barbariet is geboren op 22-02-1946 in Bergen op Zoom, dochter van Dionisius de Klerk en Cornelia Godefrida Johanna Uitdewilligen [Quma0243406].

Kinderen van Johannes en Barbariet:

1 Opvraagbaar via info@stichtingQuMa.nl. Volgt XIV-bn.
2 Opvraagbaar via info@stichtingQuMa.nl. Volgt XIV-bo.
3 Opvraagbaar via info@stichtingQuMa.nl. Volgt XIV-bp.

XIII-ii Opvraagbaar via info@stichtingQuMa.nl, dochter van Constantius (Stan) Hellemons [QuMa0005601] (zie XII-jq) en Joanna Maria (Marie) Hellemons [Quma0039804]. Zij trouwde met **Opvraagbaar via info@stichtingQuMa.nl**.

Kinderen van Opvraagbaar via info@stichtingQuMa.nl en Opvraagbaar via info@stichtingQuMa.nl:

1 Opvraagbaar via info@stichtingQuMa.nl.
2 Opvraagbaar via info@stichtingQuMa.nl.
3 Opvraagbaar via info@stichtingQuMa.nl.
4 Opvraagbaar via info@stichtingQuMa.nl.

XIII-ij Opvraagbaar via info@stichtingQuMa.nl, zoon van Constantius (Stan) Hellemons [QuMa0005601] (zie XII-jq) en Joanna Maria (Marie) Hellemons [Quma0039804]. Hij trouwde met **Jeanne Elst [Quma0061207]**. Jeanne is geboren in 1947, dochter van Guilhelmus Johannes Elst en Elisabeth Jacoba van Dongen [Quma0061206]. Jeanne is overleden op 29-09-2001 in Wouwse Plantage, 53 of 54 jaar oud. Zij is begraven op 03-10-2001 in Wouw.

XIII-ik Maria Adriana Hellemons [QuMa0005602] is geboren op 28-09-1933 in Huijbergen, dochter van Josephus (Sjef) Hellemons [QuMa0005601] (zie XII-jr) en Catharina (Trieneke) Snoeijers [QuMa0029104]. Maria trouwde met **Jac Bastiaansen [Quma0086607]**. Jac is geboren op 25-03-1930 in Woensdrecht, zoon van Adrianus Cornelis Bastiaansen [Quma0088406] en Julia Catharina (Slie) Verbraak [Quma0093605]. Jac is overleden op 16-08-1989 in Huijbergen, 59 jaar oud.

Kinderen van Maria en Jac:

1 Opvraagbaar via info@stichtingQuMa.nl.
2 Opvraagbaar via info@stichtingQuMa.nl.

XIII-il Opvraagbaar via info@stichtingQuMa.nl, dochter van Josephus (Sjef) Hellemons [QuMa0005601] (zie XII-jr) en Catharina (Trieneke) Snoeijers [QuMa0029104]. Zij trouwde met **Frans Bastiaansen**.

Kinderen van Opvraagbaar via info@stichtingQuMa.nl en Frans:

1 Opvraagbaar via info@stichtingQuMa.nl.
2 Opvraagbaar via info@stichtingQuMa.nl.

XIII-im Marinus Leonardus Nelen [QuMa0011203] is geboren op 02-08-1924 in Roosendaal, zoon van Johannes Franciscus Nelen [QuMa0011202] (zie XII-jt) en Lucia Wilhelmina Meesters [QuMa0030804]. Marinus is overleden op 30-07-2000 in Etten-Leur, 75 jaar oud. Marinus trouwde met **Opvraagbaar via info@stichtingQuMa.nl**.

XIII-in Petrus Johannes Nelen [QuMa0007304] is geboren op 27-10-1935 in Bergen op Zoom, zoon van Leonardus Albertus Cornelis Nelen [QuMa0011202] (zie XII-ju) en Catharina Johanna de Bruijn [QuMa0007303]. Petrus is overleden op 09-09-2009 in Bergen op Zoom, 73 jaar oud. Petrus trouwde met **Maria Adriana Klaassen [Quma0041206]**. Maria is geboren op 01-06-1934 in Bergen op Zoom, dochter van Cornelis Klaassen [Quma0072205] en Dina Maria van Broekhoven [Quma0041205].

Kind van Petrus en Maria:

1 Opvraagbaar via info@stichtingQuMa.nl. Volgt XIV-bq.

XIII-io Opvraagbaar via info@stichtingQuMa.nl, dochter van Henricus Godefridus Nelen [QuMa0011202] (zie XII-jw) en Elisabeth van Dorst. Zij trouwde met **Opvraagbaar via info@stichtingQuMa.nl**. Hij is een zoon van Jacobus Marinus Clarijs [QuMa0290608] en Antoinetta Maria Jansen.

Kind van Opvraagbaar via info@stichtingQuMa.nl en Opvraagbaar via info@stichtingQuMa.nl:

1 Opvraagbaar via info@stichtingQuMa.nl. Volgt XIV-br.

XIII-ip Opvraagbaar via info@stichtingQuMa.nl, zoon van Henricus Godefridus Nelen [QuMa0011202] (zie XII-jw) en Elisabeth van Dorst. Hij trouwde met **Opvraagbaar via**

info@stichtingQuMa.nl. Zie XIII-gk voor persoonsgegevens van Opvraagbaar via info@stichtingQuMa.nl.

Kinderen van Opvraagbaar via info@stichtingQuMa.nl en Opvraagbaar via info@stichtingQuMa.nl: zie XIII-gk.

XIII-iq Opvraagbaar via info@stichtingQuMa.nl, zoon van Willy Francois Marie Loos [Quma0091805] (zie XII-jx) en Joanna Jacoba van der Kaa. Hij trouwde met **Opvraagbaar via info@stichtingQuMa.nl**.

Kind van Opvraagbaar via info@stichtingQuMa.nl en Opvraagbaar via info@stichtingQuMa.nl:

1 Opvraagbaar via info@stichtingQuMa.nl.

XIII-ir Adriana Johanna (Naan) van Loon [QuMa0034405] is geboren op 14-07-1920 in Steenbergen, dochter van Adrianus Cornelis van Loon [QuMa0034404] en Johanna Cornelia Mathijssen [Quma0084406] (zie XII-jy). Naan is overleden op 11-03-2005 in Steenbergen, 84 jaar oud. Naan trouwde, 25 jaar oud, op 22-05-1946 in Steenbergen met **Martinus (Tinus) Kraaijbeek [QuMa0014404]**, 25 jaar oud. Tinus is geboren op 07-06-1920 in Steenbergen, zoon van Leonardus Kraaijbeek [QuMa0014403] en Geertruida Iriks [Quma0251906]. Hij is gedoopt op 07-06-1920 in Kruisland. Tinus is overleden op 03-02-1988 in Bergen op Zoom, 67 jaar oud.

Kinderen van Naan en Tinus:

1 Opvraagbaar via info@stichtingQuMa.nl.
2 Opvraagbaar via info@stichtingQuMa.nl. Volgt XIV-bs.
3 Opvraagbaar via info@stichtingQuMa.nl.
4 Opvraagbaar via info@stichtingQuMa.nl. Volgt XIV-bt.

XIII-is Cornelis Wilhelmus van Loon [QuMa0034405] is geboren op 07-05-1922 in Steenbergen, zoon van Adrianus Cornelis van Loon [QuMa0034404] en Johanna Cornelia Mathijssen [Quma0084406] (zie XII-jy). Cornelis trouwde met **Dorothea Adriana Musters**. Dorothea is geboren op 04-04-1925 in Nieuw-Vossemeer, dochter van Jacobus Musters en Petronella van Loenhout. Dorothea is overleden op 02-10-1981 in Rotterdam, 56 jaar oud. Zij is begraven op 07-10-1981 in Lepelstraat. Dorothea trouwde later op 02-04-1949 in Nieuw-Vossemeer met Sebastiaan Rens [QuMa0029104] (1915-1999).

Kind van Cornelis en Dorothea:

1 Adrianus Antonius van Loon [QuMa0034406], geboren op 12-12-1945 in Steenbergen. Adrianus is overleden op 11-01-1946 in Roosendaal, 30 dagen oud.

XIII-it Adrianus Johannes van Loon [QuMa0034405] is geboren op 16-06-1924 in Steenbergen, zoon van Adrianus Cornelis van Loon [QuMa0034404] en Johanna Cornelia Mathijssen [Quma0084406] (zie XII-jy). Adrianus is overleden op 05-09-1995 in Roosendaal, 71 jaar oud. Adrianus trouwde met **Maria Jacoba Raats [Quma0069606]**. Maria is geboren op 09-08-1928 in Wouw, dochter van Petrus Jacobus Raats [Quma0069605] en Maria Catharina van Dijk [Quma0076206].

XIII-iu Adrianus J. Matthijssen [Quma0084407] is geboren op 10-12-1927, zoon van Wilhelmus Matthijssen [Quma0084406] (zie XII-jz) en Maria Catharina Meeus. Adrianus trouwde met **Elisabeth Maria Johanna Matthijssen [Quma0060406]**. Elisabeth is geboren op 14-01-1930 in Wouw, dochter van Johannes Matthijssen [Quma0060405] en Christina Helena Elst [QuMa0129007].

Kind van Adrianus en Elisabeth:

1 Opvraagbaar via info@stichtingQuMa.nl. Volgt XIV-bu.

XIII-iv Johanna Matthijssen [Quma0084407] is geboren op 20-09-1930, dochter van Wilhelmus Matthijssen [Quma0084406] (zie XII-jz) en Maria Catharina Meeus. Johanna trouwde met **Johannes Matthijssen [QuMa0030805]**. Johannes is geboren op 09-10-1928, zoon van Petrus Matthijssen [QuMa0032205] en Dijmphna Goossens [QuMa0030804].

Kinderen van Johanna en Johannes:

1 Opvraagbaar via info@stichtingQuMa.nl. Volgt XIV-bv.
2 Opvraagbaar via info@stichtingQuMa.nl. Volgt XIV-bw.

XIII-iw Johannes Adrianus Ruijten [Quma0058806] is geboren op 09-02-1919 in Roosendaal, zoon van Petrus Ruijten [Quma0058805] en Hendrica Matthijssen [Quma0071006] (zie XII-kc). Johannes is overleden op 05-02-1981 in Roermond, 61 jaar oud. Johannes trouwde met **Paulina Adriana van den Oever**. Paulina is geboren op 11-10-1918 in Rucphen. Paulina is overleden op 18-10-2003 in Roermond, 85 jaar oud.

XIII-ix Adrianus Jacobus Ruijten [Quma0058806] is geboren op 03-05-1926 in Halsteren, zoon van Petrus Ruijten [Quma0058805] en Hendrica Matthijssen [Quma0071006] (zie XII-kc). Adrianus is overleden op 12-12-1999 in Bergen op Zoom, 73 jaar oud. Hij is begraven op 16-12-1999 in Bergen op Zoom. Adrianus trouwde met **Catharina Govers [QuMa0034805]**. Catharina is geboren op 08-05-1927 in Halsteren, dochter van Adrianus Marinus Govers [Quma0062205] en Petronella van Schoor [QuMa0034804]. Catharina is overleden op 11-11-1997 in Bergen op Zoom, 70 jaar oud.

Kinderen van Adrianus en Catharina:

1 Opvraagbaar via info@stichtingQuMa.nl. Volgt XIV-bx.
2 Opvraagbaar via info@stichtingQuMa.nl. Volgt XIV-by.

XIII-iy Petronella Johanna Theresia Ruijten [Quma0058806] is geboren op 29-03-1936 in Roosendaal, dochter van Petrus Ruijten [Quma0058805] en Hendrica Matthijssen [Quma0071006] (zie XII-kc). Petronella is overleden op 04-03-2008 in Roosendaal, 71 jaar oud. Petronella trouwde met **Opvraagbaar via info@stichtingQuMa.nl**.

XIII-iz Maria Petronella Wouters [Quma0084407] is geboren op 30-01-1907 in Zundert, dochter van Adrianus Wouters en Anna Cornelia Konings [Quma0084406] (zie XII-ke). Van de geboorte is aangifte gedaan [bron: akte 17]. Maria trouwde, 24 jaar oud, op 12-09-1931 in Zundert [bron: akte 38] met **Johannes Raats [QuMa0175408]**, 30 jaar oud. Johannes is geboren op 13-03-1901 in Zundert, zoon van Adrianus Raats

[QuMa0175407] en Maria Marijnissen. Van de geboorte is aangifte gedaan [bron: akte 39].

Kinderen van Maria en Johannes:

1 Cornelia Maria Raats [Quma0084408], geboren op 27-10-1932 in Zundert.
2 Adrianus Johannes Raats [Quma0084408], geboren op 19-11-1933 in Zundert.
3 Cornelis Josephus Raats [Quma0084408], geboren op 19-09-1935 in Zundert. Cornelis is overleden op 13-12-1939 in Breda, 4 jaar oud.

XIII-ja Petronella Anna Wouters [Quma0084407] is geboren op 30-01-1911 in Zundert, dochter van Adrianus Wouters en Anna Cornelia Konings [Quma0084406] (zie XII-ke). Petronella is overleden op 19-10-2001 in Etten-Leur, 90 jaar oud. Petronella trouwde met **Johannes de Bruijn [Quma0087606]**. Johannes is geboren op 09-10-1906 in Zundert, zoon van Hendrik de Bruijn [QuMa0576207] en Petronella Damen [Quma0087605]. Johannes is overleden op 23-12-1979 in Breda, 73 jaar oud.

XIII-jb Josephus Andreas Tilborghs [Quma0083607] is geboren op 08-02-1932 in Kalmthout (B), zoon van Franciscus Tilborghs [Quma0083606] (zie XII-kg) en Maria Johanna van Hooijdonck [Quma0083607].
Beroep:
winkelier
Josephus trouwde, 23 jaar oud, op 30-08-1955 in Kalmthout (B) met **Irma Maria Adriana Joanna Nouws [Quma0095806]**, 18 jaar oud. Irma is geboren op 13-08-1937 in Kalmthout (B), dochter van Franciscus Joannes Nouws [Quma0095805] en Ludovica Maria van Loon [QuMa0123807].
Beroep:
winkelierster

Kinderen van Josephus en Irma:

1 Opvraagbaar via info@stichtingQuMa.nl. Volgt XIV-bz.
2 Opvraagbaar via info@stichtingQuMa.nl. Volgt XIV-ca.

XIII-jc Paula Adriana Josepha Maria Claessens [Quma0076407] is geboren op 14-08-1928 in Kalmthoutsehoek (B), dochter van Josephus Claessens [Quma0083606] en Lucia Johanna Goetstouwers [Quma0076406] (zie XII-kj). Paula is overleden op 21-03-1968, 39 jaar oud. Paula trouwde, 24 jaar oud, op 14-10-1952 met **Frans van den Bergh**.

XIII-jd Leonardus Claessens [Quma0076407] is geboren op 30-10-1929 in Kalmthoutsehoek (B), zoon van Josephus Claessens [Quma0083606] en Lucia Johanna Goetstouwers [Quma0076406] (zie XII-kj). Leonardus is overleden op 09-02-1999, 69 jaar oud. Leonardus trouwde met **Opvraagbaar via info@stichtingQuMa.nl**.

XIII-je René Claessens [Quma0076407] is geboren op 23-10-1930 in Kalmthoutsehoek (B), zoon van Josephus Claessens [Quma0083606] en Lucia Johanna Goetstouwers [Quma0076406] (zie XII-kj). René trouwde, 28 jaar oud, op 04-02-1959 in Essen met **Maria Josepha Ludovica van Tichelen [Quma0083607]**, 23 jaar oud. Maria is geboren op 18-10-1935 in Essen, dochter van Franciscus Aloijsius van Tichelen [Quma0083606] en Paulina Lucia van Doren.

XIII-jf Alois Claessens [Quma0076407] is geboren op 26-04-1932 in Kalmthoutsehoek (B), zoon van Josephus Claessens [Quma0083606] en Lucia Johanna Goetstouwers [Quma0076406] (zie XII-kj). Alois trouwde, 27 jaar oud, op 20-06-1959 met **Irene Delcroix**, 25 jaar oud. Irene is geboren op 08-07-1933.

XIII-jg Stanislaus Claessens [Quma0076407] is geboren op 29-12-1933 in Kalmthoutsehoek (B), zoon van Josephus Claessens [Quma0083606] en Lucia Johanna Goetstouwers [Quma0076406] (zie XII-kj). Stanislaus trouwde, 26 jaar oud, op 24-05-1960 met **Martha van Thillo**.

XIII-jh Louisa Claessens is geboren op 22-08-1938 in Kalmthoutsehoek (B), dochter van Josephus Claessens [Quma0083606] en Lucia Johanna Goetstouwers [Quma0076406] (zie XII-kj). Louisa is overleden op 12-03-1999, 60 jaar oud. Louisa trouwde, 21 jaar oud, op 31-05-1960 met **Marcel Peeters**, 25 jaar oud. Marcel is geboren op 04-12-1934.

XIII-ji Opvraagbaar via info@stichtingQuMa.nl, zoon van Josephus Claessens [Quma0083606] en Lucia Johanna Goetstouwers [Quma0076406] (zie XII-kj). Hij trouwde met **Opvraagbaar via info@stichtingQuMa.nl**.

XIII-jj Opvraagbaar via info@stichtingQuMa.nl, dochter van Petrus Goetstouwers [Quma0076406] (zie XII-kk) en Maria Dijmphna Catharina Loos. Zij trouwde met **Opvraagbaar via info@stichtingQuMa.nl**.

XIII-jk Emiel de Jongh [Quma0084407] is geboren op 04-03-1925, zoon van Aloysius Josephus de Jongh [QuMa0153006] en Petronella Maria (Nel) Kerstens [Quma0084406] (zie XII-kl). Emiel is overleden in 1983, 57 of 58 jaar oud.
Notitie bij Emiel: *Nazaten van Jan van der Herstraten XVI.39.1*
Emiel trouwde met **Opvraagbaar via info@stichtingQuMa.nl**.

XIII-jl Gaston de Jongh [Quma0084407] is geboren op 12-04-1926 in Nieuwmoer, zoon van Aloysius Josephus de Jongh [QuMa0153006] en Petronella Maria (Nel) Kerstens [Quma0084406] (zie XII-kl). Gaston is overleden op 10-12-1996 in Edegem, 70 jaar oud.
Notitie bij Gaston: *Nazaten van Jan van der Herstraten XVI.39.2*
Gaston trouwde met **Anna Cornelia Buyens**. Anna is geboren op 03-03-1925 in Nieuwmoer. Anna is overleden op 31-03-1975 in Brasschaat, 50 jaar oud.

XIII-jm Joanna de Jongh [Quma0084407] is geboren op 07-04-1927, dochter van Aloysius Josephus de Jongh [QuMa0153006] en Petronella Maria (Nel) Kerstens [Quma0084406] (zie XII-kl).
Notitie bij Joanna: *Nazaten van Jan van der Herstraten XVI.39.3*
Joanna:
(1) trouwde met **Opvraagbaar via info@stichtingQuMa.nl**.
(2) trouwde met **Opvraagbaar via info@stichtingQuMa.nl**.

XIII-jn Jozef de Jongh [Quma0084407] is geboren op 07-04-1927, zoon van Aloysius Josephus de Jongh [QuMa0153006] en Petronella Maria (Nel) Kerstens [Quma0084406] (zie XII-kl).
Notitie bij Jozef: *Nazaten van Jan van der Herstraten XVI.39.4*
Jozef trouwde met **Opvraagbaar via info@stichtingQuMa.nl**.

XIII-jo Maria de Jongh [Quma0084407] is geboren op 01-08-1928, dochter van Aloysius Josephus de Jongh [QuMa0153006] en Petronella Maria (Nel) Kerstens [Quma0084406] (zie XII-kl).

Notitie bij Maria: *Nazaten van Jan van der Herstraten XVI.39.5*
Maria trouwde met **Opvraagbaar via info@stichtingQuMa.nl**.

XIII-jp Eugene de Jongh [Quma0084407] is geboren op 19-11-1929, zoon van Aloysius Josephus de Jongh [QuMa0153006] en Petronella Maria (Nel) Kerstens [Quma0084406] (zie XII-kl).
Notitie bij Eugene: *Nazaten van Jan van der Herstraten XVI.39.6*
Eugene trouwde met **Opvraagbaar via info@stichtingQuMa.nl**.

XIII-jq Leo de Jongh [Quma0084407] is geboren op 27-01-1932 in Nieuwmoer, zoon van Aloysius Josephus de Jongh [QuMa0153006] en Petronella Maria (Nel) Kerstens [Quma0084406] (zie XII-kl). Leo is overleden op 09-08-1990 in Kapellen (B), 58 jaar oud.
Notitie bij Leo: *Nazaten van Jan van der Herstraten XVI.39.7*
Leo trouwde met **José van Loon [Quma0094406]**. Zie XIII-ng voor persoonsgegevens van José.

Kinderen van Leo en José:

1 Opvraagbaar via info@stichtingQuMa.nl.
2 Monique de Jongh [Quma0084408], geboren op 21-02-1960. Monique is overleden op 22-02-1960, 1 dag oud.
3 Marc de Jongh [Quma0084408], geboren op 28-03-1961. Marc is overleden op 30-10-1982, 21 jaar oud.

XIII-jr Jef Antonissen [Quma0084407] is geboren in 1927, zoon van Henri Antonissen en Joanna Lucia Kerstens [Quma0084406] (zie XII-kn).
Notitie bij Jef: *Nazaten van Jan van der Herstraten XVI.43.1*
Jef trouwde met **Mariette Fraeters**. Mariette is geboren op 01-02-1928.

XIII-js Maria Antonissen [Quma0084407] is geboren in 1928, dochter van Henri Antonissen en Joanna Lucia Kerstens [Quma0084406] (zie XII-kn).
Notitie bij Maria: *Nazaten van Jan van der Herstraten XVI.43.2*
Maria trouwde met **Opvraagbaar via info@stichtingQuMa.nl**.

XIII-jt Liza Antonissen [Quma0084407] is geboren in 1932, dochter van Henri Antonissen en Joanna Lucia Kerstens [Quma0084406] (zie XII-kn).
Notitie bij Liza: *Nazaten van Jan van der Herstraten XVI.43.4*
Liza trouwde met **Jos Leenaerts**. Jos is geboren op 13-05-1931 in Kalmthout. Jos is overleden op 10-07-1996 in Kalmthout, 65 jaar oud.

XIII-ju Bertha Antonissen [Quma0084407] is geboren in 1933, dochter van Henri Antonissen en Joanna Lucia Kerstens [Quma0084406] (zie XII-kn).
Notitie bij Bertha: *Nazaten van Jan van der Herstraten XVI.43.5*
Bertha trouwde met **Opvraagbaar via info@stichtingQuMa.nl**.

XIII-jv Opvraagbaar via info@stichtingQuMa.nl, dochter van Henri Antonissen en Joanna Lucia Kerstens [Quma0084406] (zie XII-kn). Zij trouwde met **Opvraagbaar via info@stichtingQuMa.nl**.

XIII-jw Opvraagbaar via info@stichtingQuMa.nl, zoon van Henri Antonissen en Joanna Lucia Kerstens [Quma0084406] (zie XII-kn). Hij trouwde met **Opvraagbaar via info@stichtingQuMa.nl**.

XIII-jx Maria Kerstens [QuMa0021604] is geboren op 13-06-1928 in Nieuwmoer, dochter van Ludovicus Kerstens [Quma0084406] (zie XII-kp) en Petronella Buijens [QuMa0021603].
Notitie bij Maria: *Nazaten van Jan van der Herstraten XVI.48.1*
Maria trouwde met **Jan Boden**. Jan is geboren op 24-11-1922 in Nieuwmoer.

XIII-jy Opvraagbaar via info@stichtingQuMa.nl, dochter van Ludovicus Kerstens [Quma0084406] (zie XII-kp) en Petronella Buijens [QuMa0021603]. Zij trouwde met **Opvraagbaar via info@stichtingQuMa.nl**. Hij is een zoon van Johannes Franciscus van Hooijdonk [Quma0083606] en Elisabeth Godrie [QuMa0115606]. Hij is weduwnaar van Jeanne Kerstens [QuMa0021604] (1939-1981), zie XIII-ka.

XIII-jz Josepha Sidonia Ludovica (José) Kerstens [QuMa0021604] is geboren op 05-02-1935 in Kalmthout, dochter van Ludovicus Kerstens [Quma0084406] (zie XII-kp) en Petronella Buijens [QuMa0021603]. José is overleden op 11-01-1999 in Brecht (B), 63 jaar oud.
Notitie bij José: *Nazaten van Jan van der Herstraten XVI.48.3*
José trouwde, 29 jaar oud, op 30-06-1964 in Nieuwmoer met **Franciscus Cornelis Eyskens**, 31 jaar oud. Franciscus is geboren op 22-06-1933 in Brecht (B), zoon van Petrus Henricus Eyskens en Catharina Juliana Pauwels.

Kinderen van José en Franciscus:

1 Opvraagbaar via info@stichtingQuMa.nl. Volgt XIV-cb.
2 Opvraagbaar via info@stichtingQuMa.nl. Volgt XIV-cc.
3 Opvraagbaar via info@stichtingQuMa.nl. Volgt XIV-cd.
4 Opvraagbaar via info@stichtingQuMa.nl. Volgt XIV-ce.
5 Opvraagbaar via info@stichtingQuMa.nl.

XIII-ka Jeanne Kerstens [QuMa0021604] is geboren op 31-08-1939 in Nieuwmoer, dochter van Ludovicus Kerstens [Quma0084406] (zie XII-kp) en Petronella Buijens [QuMa0021603]. Jeanne is overleden op 07-06-1981 in Nieuwmoer, 41 jaar oud.
Notitie bij Jeanne: *Nazaten van Jan van der Herstraten XVI.48.5*
Jeanne trouwde met **Opvraagbaar via info@stichtingQuMa.nl**. Hij is een zoon van Johannes Franciscus van Hooijdonk [Quma0083606] en Elisabeth Godrie [QuMa0115606]. Hij trouwde later met Opvraagbaar via info@stichtingQuMa.nl, zie XIII-jy.

Kinderen van Jeanne en Opvraagbaar via info@stichtingQuMa.nl:

1 Opvraagbaar via info@stichtingQuMa.nl.
2 Opvraagbaar via info@stichtingQuMa.nl.
3 Opvraagbaar via info@stichtingQuMa.nl.
4 Opvraagbaar via info@stichtingQuMa.nl. Volgt XIV-cf.

XIII-kb Opvraagbaar via info@stichtingQuMa.nl, dochter van Ludovicus Kerstens [Quma0084406] (zie XII-kp) en Petronella Buijens [QuMa0021603]. Zij trouwde met **Opvraagbaar via info@stichtingQuMa.nl**.

Kinderen van Opvraagbaar via info@stichtingQuMa.nl en Opvraagbaar via info@stichtingQuMa.nl:

1 Opvraagbaar via info@stichtingQuMa.nl.
2 Opvraagbaar via info@stichtingQuMa.nl.
3 Opvraagbaar via info@stichtingQuMa.nl.

XIII-kc Opvraagbaar via info@stichtingQuMa.nl, dochter van Adrianus Jacobus Goetstouwers [QuMa0034405] (zie XII-kq) en Adriana Petronella Nouws [QuMa0171606]. Zij trouwde met **Opvraagbaar via info@stichtingQuMa.nl**. Hij is een zoon van Antonius Goorden [Quma0075306] en Maria Johanna Goorden [Quma0122007].

Kinderen van Opvraagbaar via info@stichtingQuMa.nl en Opvraagbaar via info@stichtingQuMa.nl:

1 Opvraagbaar via info@stichtingQuMa.nl.
2 Opvraagbaar via info@stichtingQuMa.nl.

XIII-kd Johannes Cornelis Maria Broos [QuMa0034406] is geboren op 12-12-1930 in Rucphen, zoon van Cornelis Broos [QuMa0234308] en Jacoba Maria Goetstouwers [QuMa0034405] (zie XII-kr). Johannes trouwde, 31 jaar oud, op 27-11-1962 in Rucphen met **Ludovica Johanna Josepha Maria Herrijgers [QuMa0379407]**, 26 jaar oud. Ludovica is geboren op 20-03-1936 in Rucphen, dochter van Jacobus Augustinus (Kobus) Herijgens [QuMa0379406] en Catharina Rosalia (Katrien) van den Broek [QuMa0379406].
Notitie bij Ludovica: *Nazaten van Jan van der Herstraten XV.1231*

Kinderen van Johannes en Ludovica:

1 Opvraagbaar via info@stichtingQuMa.nl. Volgt XIV-cg.
2 Opvraagbaar via info@stichtingQuMa.nl. Volgt XIV-ch.
3 Opvraagbaar via info@stichtingQuMa.nl. Volgt XIV-ci.

XIII-ke Cornelis Marinus Maria Broos [QuMa0034406] is geboren op 07-09-1932 in Rucphen, zoon van Cornelis Broos [QuMa0234308] en Jacoba Maria Goetstouwers [QuMa0034405] (zie XII-kr). Cornelis trouwde, 28 jaar oud, op 06-10-1960 in Rucphen met **Elisabeth Johanna Dingena Bruijns [QuMa0037806]**, 23 jaar oud. Elisabeth is geboren op 03-05-1937 in Valkenswaard, dochter van Adrianus Antonius Bruijns [QuMa0037805] en Dingena Adriana Hertog [Quma0079205].

XIII-kf Josephus Aloijsius Antonius Broos [QuMa0034406] is geboren op 20-02-1934 in Rucphen, zoon van Cornelis Broos [QuMa0234308] en Jacoba Maria Goetstouwers [QuMa0034405] (zie XII-kr). Josephus trouwde, 28 jaar oud, op 17-01-1963 in Etten-Leur met **Jeannette Adriana Gerarda Mol**, 24 jaar oud. Jeannette is geboren op 07-04-1938 in Etten-Leur.

XIII-kg Adrianus Cornelis Maria Broos [QuMa0034406] is geboren op 23-07-1935 in Rucphen, zoon van Cornelis Broos [QuMa0234308] en Jacoba Maria Goetstouwers [QuMa0034405] (zie XII-kr). Adrianus is overleden op 25-03-1981 in Roosendaal, 45 jaar oud. Hij is begraven in Sprundel. Adrianus trouwde met **Opvraagbaar via info@stichtingQuMa.nl**. Zij is een dochter van Johannes Priem en Wilhelmina Struijs.

XIII-kh Cornelia Maria Johanna Broos [QuMa0034406] is geboren op 07-02-1937 in Rucphen, dochter van Cornelis Broos [QuMa0234308] en Jacoba Maria Goetstouwers [QuMa0034405] (zie XII-kr). Cornelia trouwde, 27 jaar oud, op 27-08-1964 in Sprundel met **Petrus Johannes Laanen [QuMa0018406]**, 26 jaar oud. Petrus is geboren op 04-07-1938 in Steenbergen, zoon van Johannes Cornelis Laanen [Quma0040205] en Cornelia Dekkers [QuMa0018405].

XIII-ki Opvraagbaar via info@stichtingQuMa.nl, zoon van Cornelis Broos [QuMa0234308] en Jacoba Maria Goetstouwers [QuMa0034405] (zie XII-kr). Hij trouwde met **Opvraagbaar via info@stichtingQuMa.nl**. Zij is een dochter van Johannes van Overveld en Maria Konings.

XIII-kj Opvraagbaar via info@stichtingQuMa.nl, dochter van Cornelis Broos [QuMa0234308] en Jacoba Maria Goetstouwers [QuMa0034405] (zie XII-kr). Zij trouwde met **Wilhelmus Adrianus van Oorschot [QuMa0137807]**. Wilhelmus is geboren op 09-08-1931 in Sprundel, zoon van Jacobus Petrus van Oorschot [QuMa0137806] en Cornelia Arnouts. Wilhelmus is overleden op 17-02-1991 in Roosendaal, 59 jaar oud.

XIII-kk Opvraagbaar via info@stichtingQuMa.nl, dochter van Cornelis Broos [QuMa0234308] en Jacoba Maria Goetstouwers [QuMa0034405] (zie XII-kr). Zij trouwde met **Opvraagbaar via info@stichtingQuMa.nl**.

XIII-kl Opvraagbaar via info@stichtingQuMa.nl, dochter van Cornelis Broos [QuMa0234308] en Jacoba Maria Goetstouwers [QuMa0034405] (zie XII-kr). Zij trouwde met **Opvraagbaar via info@stichtingQuMa.nl**.

XIII-km Johannes Cornelis (Jan) van Broekhoven [Quma0078306] is geboren op 02-10-1934 in Rucphen, zoon van Adrianus van Broekhoven [QuMa0700807] en Cornelia Johanna Maria Lauwerijssen [Quma0078305] (zie XII-ks). Jan is overleden op 11-11-2016 in Bergen op Zoom, 82 jaar oud. Hij is gecremeerd op 17-11-2016 in Rucphen. Jan trouwde met **Opvraagbaar via info@stichtingQuMa.nl**.

Kinderen van Jan en Opvraagbaar via info@stichtingQuMa.nl:

1 Opvraagbaar via info@stichtingQuMa.nl.
2 Opvraagbaar via info@stichtingQuMa.nl.

XIII-kn Cornelis Antoon Marie (Kees) Hoendervangers [Quma0078306] is geboren op 09-09-1934 in Rucphen, zoon van Petrus Johannes Hoendervangers [Quma0085805] en Maria Cornelia Wilhelmina Lauwerijssen [Quma0078305] (zie XII-ku). Kees is overleden op 19-11-2022 in Roosendaal, 88 jaar oud. Hij is begraven op 26-11-2022 in Roosendaal Zegestede. Kees trouwde met **Maria (Ria) van Landeghem**. Ria is geboren op 26-03-1933 in Roosendaal.
Notitie bij de geboorte van Ria: *Kinderen:*
Kevin en Caitlin
Jamie en Danish
Ria is overleden op 08-06-2011 in Roosendaal, 78 jaar oud. Zij is gecremeerd op 15-06-2011 in Roosendaal Crematorium.

Kinderen van Kees en Ria:

1 Opvraagbaar via info@stichtingQuMa.nl.
2 Opvraagbaar via info@stichtingQuMa.nl.

XIII-ko Leonardus Godefridus Johannes Jacobus Hoendervangers [Quma0078306] is geboren op 11-04-1939 in Rucphen, zoon van Petrus Johannes Hoendervangers [Quma0085805] en Maria Cornelia Wilhelmina Lauwerijssen [Quma0078305] (zie XII-ku). Leonardus trouwde, ongeveer 18 jaar oud, omstreeks 1957 in Hoeven met **Wilhelmina van Batenburg**, ongeveer 25 jaar oud. Wilhelmina is geboren omstreeks 1932 in Bosschenhoofd.

Kinderen van Leonardus en Wilhelmina:

1 Opvraagbaar via info@stichtingQuMa.nl.
2 Opvraagbaar via info@stichtingQuMa.nl.

XIII-kp Opvraagbaar via info@stichtingQuMa.nl, zoon van Petrus Johannes Hoendervangers [Quma0085805] en Maria Cornelia Wilhelmina Lauwerijssen [Quma0078305] (zie XII-ku). Hij trouwde met **Opvraagbaar via info@stichtingQuMa.nl**.

Kind van Opvraagbaar via info@stichtingQuMa.nl en Opvraagbaar via info@stichtingQuMa.nl:

1 Opvraagbaar via info@stichtingQuMa.nl.

XIII-kq Johannes Adrianus Paulus Maria (Jan) van Overveld [QuMa0123008] is geboren op 06-09-1934 in Rucphen, zoon van Josephus Marinus van Overveld [QuMa0149606] en Jacoba Johanna van Tiggelen [QuMa0123007] (zie XII-ky). Jan is overleden op 15-07-2021 in Roosendaal, 86 jaar oud. Jan trouwde met **Opvraagbaar via info@stichtingQuMa.nl**.

Kinderen van Jan en Opvraagbaar via info@stichtingQuMa.nl:

1 Opvraagbaar via info@stichtingQuMa.nl.
2 Opvraagbaar via info@stichtingQuMa.nl.

XIII-kr Petronella M.C.J. (Elly) van Tiggelen [Quma0077007] is geboren op 08-09-1947 in Wouw, dochter van Adrianus Johannes (Janus) van Tiggelen [Quma0078305] (zie XII-kz) en Adriana Elisabeth van Loon [Quma0077006]. Elly is overleden op 27-01-2003 in Brasschaat, 55 jaar oud. Zij is begraven op 01-02-2003 in Kapellen. Elly trouwde met **Piet Jacobs**. Piet is geboren op 03-06-1940 in Fijnaart. Piet is overleden op 13-12-2003 in Brasschaat (B), 63 jaar oud. Hij is begraven op 20-12-2003 in Kapellen (B).

Kind van Elly en Piet:

1 Opvraagbaar via info@stichtingQuMa.nl.

XIII-ks Opvraagbaar via info@stichtingQuMa.nl, zoon van Adrianus Johannes (Janus) van Tiggelen [Quma0078305] (zie XII-kz) en Adriana Elisabeth van Loon [Quma0077006]. Hij trouwde met **Opvraagbaar via info@stichtingQuMa.nl**.

Kinderen van Opvraagbaar via info@stichtingQuMa.nl en Opvraagbaar via info@stichtingQuMa.nl:

1 Opvraagbaar via info@stichtingQuMa.nl.
2 Opvraagbaar via info@stichtingQuMa.nl.

XIII-kt Opvraagbaar via info@stichtingQuMa.nl, zoon van Cornelis Petrus Uijtdehaag [QuMa0153407] en Maria Cornelia van Tiggelen [Quma0078305] (zie XII-la). Hij trouwde met **Opvraagbaar via info@stichtingQuMa.nl**.

Kinderen van Opvraagbaar via info@stichtingQuMa.nl en Opvraagbaar via info@stichtingQuMa.nl:

1 Opvraagbaar via info@stichtingQuMa.nl.
2 Opvraagbaar via info@stichtingQuMa.nl.
3 Opvraagbaar via info@stichtingQuMa.nl.
4 Opvraagbaar via info@stichtingQuMa.nl.

XIII-ku Opvraagbaar via info@stichtingQuMa.nl, zoon van Cornelis Petrus Uijtdehaag [QuMa0153407] en Maria Cornelia van Tiggelen [Quma0078305] (zie XII-la). Hij trouwde met **Opvraagbaar via info@stichtingQuMa.nl**. Zij is een dochter van Antonius Cornelis Meesters [Quma0076605] en Jacoba Adriana Maria Peeters [QuMa0123007].

Kinderen van Opvraagbaar via info@stichtingQuMa.nl en Opvraagbaar via info@stichtingQuMa.nl:

1 Opvraagbaar via info@stichtingQuMa.nl.
2 Opvraagbaar via info@stichtingQuMa.nl.
3 Opvraagbaar via info@stichtingQuMa.nl.

XIII-kv Opvraagbaar via info@stichtingQuMa.nl, dochter van Cornelis Petrus Uijtdehaag [QuMa0153407] en Maria Cornelia van Tiggelen [Quma0078305] (zie XII-la). Zij trouwde met **Opvraagbaar via info@stichtingQuMa.nl**. Hij is een zoon van Adrianus Cornelis Blom en Johanna Cornelia de Rooij.

Kinderen van Opvraagbaar via info@stichtingQuMa.nl en Opvraagbaar via info@stichtingQuMa.nl:

1 Opvraagbaar via info@stichtingQuMa.nl.
2 Opvraagbaar via info@stichtingQuMa.nl.
3 Opvraagbaar via info@stichtingQuMa.nl.

XIII-kw Opvraagbaar via info@stichtingQuMa.nl, dochter van Cornelis Petrus Uijtdehaag [QuMa0153407] en Maria Cornelia van Tiggelen [Quma0078305] (zie XII-la). Zij trouwde met **Opvraagbaar via info@stichtingQuMa.nl**.

Kinderen van Opvraagbaar via info@stichtingQuMa.nl en Opvraagbaar via info@stichtingQuMa.nl:

1 Opvraagbaar via info@stichtingQuMa.nl.
2 Opvraagbaar via info@stichtingQuMa.nl.
3 Opvraagbaar via info@stichtingQuMa.nl.

XIII-kx Opvraagbaar via info@stichtingQuMa.nl, zoon van Adrianus Paulus Denissen [QuMa0123807] en Adriana Carolina van Tiggelen [Quma0078305] (zie XII-lb). Hij trouwde met **Opvraagbaar via info@stichtingQuMa.nl**.

Kinderen van Opvraagbaar via info@stichtingQuMa.nl en Opvraagbaar via info@stichtingQuMa.nl:

1 Opvraagbaar via info@stichtingQuMa.nl.
2 Opvraagbaar via info@stichtingQuMa.nl.

XIII-ky Opvraagbaar via info@stichtingQuMa.nl, zoon van Adrianus Paulus Denissen [QuMa0123807] en Adriana Carolina van Tiggelen [Quma0078305] (zie XII-lb). Hij trouwde met **Opvraagbaar via info@stichtingQuMa.nl**. Zij is een dochter van Adrianus Petrus Luijkx en Jacqueline Bertha van Meer [Quma0040605].

Kinderen van Opvraagbaar via info@stichtingQuMa.nl en Opvraagbaar via info@stichtingQuMa.nl:

1 Opvraagbaar via info@stichtingQuMa.nl.
2 Opvraagbaar via info@stichtingQuMa.nl.
3 Opvraagbaar via info@stichtingQuMa.nl.

XIII-kz Opvraagbaar via info@stichtingQuMa.nl, zoon van Adrianus Paulus Denissen [QuMa0123807] en Adriana Carolina van Tiggelen [Quma0078305] (zie XII-lb). Hij trouwde met **Opvraagbaar via info@stichtingQuMa.nl**.

XIII-la Opvraagbaar via info@stichtingQuMa.nl, dochter van Johannes Cornelis van Tiggelen [Quma0078305] (zie XII-lc) en Johanna Dimphna Louisa Maria Romme [Quma0079206]. Zij trouwde met **Opvraagbaar via info@stichtingQuMa.nl**. Hij is een zoon van Adrianus Marinus Peeters [QuMa0123007] en Dimphna Elisabeth Maria van Oers [Quma0057805].

XIII-lb Opvraagbaar via info@stichtingQuMa.nl, dochter van Johannes Cornelis van Tiggelen [Quma0078305] (zie XII-lc) en Johanna Dimphna Louisa Maria Romme [Quma0079206]. Zij trouwde met **Opvraagbaar via info@stichtingQuMa.nl**.

XIII-lc Opvraagbaar via info@stichtingQuMa.nl, dochter van Johannes Cornelis van Tiggelen [Quma0078305] (zie XII-lc) en Johanna Dimphna Louisa Maria Romme [Quma0079206]. Zij trouwde met **Opvraagbaar via info@stichtingQuMa.nl**.

XIII-ld Opvraagbaar via info@stichtingQuMa.nl, dochter van Johannes Cornelis van Tiggelen [Quma0078305] (zie XII-lc) en Johanna Dimphna Louisa Maria Romme [Quma0079206]. Zij trouwde met **Opvraagbaar via info@stichtingQuMa.nl**.

XIII-le Johanna Louisa Jozepha Catharina van Tiggelen [Quma0078306] is geboren op 11-07-1961 in Emmeloord, dochter van Johannes Cornelis van Tiggelen [Quma0078305] (zie XII-lc) en Petronella Johanna Adriana Maria Romme [Quma0079206]. Zij is gedoopt op 11-07-1961 in Creil. Johanna is overleden op 29-04-2001 in Emmeloord, 39 jaar oud. Johanna trouwde met **Opvraagbaar via info@stichtingQuMa.nl**.

XIII-lf Opvraagbaar via info@stichtingQuMa.nl, zoon van Johannes Cornelis van Tiggelen [Quma0078305] (zie XII-lc) en Petronella Johanna Adriana Maria Romme [Quma0079206]. Hij trouwde met **Opvraagbaar via info@stichtingQuMa.nl**.

XIII-lg Opvraagbaar via info@stichtingQuMa.nl, zoon van Johannes Cornelis van Tiggelen [Quma0078305] (zie XII-lc) en Petronella Johanna Adriana Maria Romme [Quma0079206]. Hij trouwde met **Opvraagbaar via info@stichtingQuMa.nl**.

XIII-lh Opvraagbaar via info@stichtingQuMa.nl, dochter van Johannes Cornelis van Tiggelen [Quma0078305] (zie XII-lc) en Petronella Johanna Adriana Maria Romme [Quma0079206]. Zij trouwde met **Opvraagbaar via info@stichtingQuMa.nl**.

XIII-li Opvraagbaar via info@stichtingQuMa.nl, zoon van Cornelis Marinus van Tiggelen [Quma0078305] (zie XII-ld) en Anna Maria Theresia Goetstouwers [Quma0084406] (zie XII-le). Hij trouwde met **Opvraagbaar via info@stichtingQuMa.nl**.

Kinderen van Opvraagbaar via info@stichtingQuMa.nl en Opvraagbaar via info@stichtingQuMa.nl:

1 **Opvraagbaar via info@stichtingQuMa.nl**.
2 **Opvraagbaar via info@stichtingQuMa.nl**.

XIII-lj Opvraagbaar via info@stichtingQuMa.nl, zoon van Cornelis Marinus van Tiggelen [Quma0078305] (zie XII-ld) en Anna Maria Theresia Goetstouwers [Quma0084406] (zie XII-le). Hij trouwde met **Opvraagbaar via info@stichtingQuMa.nl**. Zij is een dochter van Opvraagbaar via info@stichtingQuMa.nl en Noelly Henrica Schoenmaekers.

Kinderen van Opvraagbaar via info@stichtingQuMa.nl en Opvraagbaar via info@stichtingQuMa.nl:

1 **Opvraagbaar via info@stichtingQuMa.nl**.
2 **Opvraagbaar via info@stichtingQuMa.nl**.
3 **Opvraagbaar via info@stichtingQuMa.nl**.

XIII-lk Opvraagbaar via info@stichtingQuMa.nl, dochter van Cornelis Marinus van Tiggelen [Quma0078305] (zie XII-ld) en Anna Maria Theresia Goetstouwers [Quma0084406] (zie XII-le). Zij trouwde met **Opvraagbaar via info@stichtingQuMa.nl**.

XIII-ll Opvraagbaar via info@stichtingQuMa.nl, zoon van Cornelis Marinus van Tiggelen [Quma0078305] (zie XII-ld) en Anna Maria Theresia Goetstouwers [Quma0084406] (zie XII-le). Hij trouwde met **Opvraagbaar via info@stichtingQuMa.nl**.

XIII-lm Opvraagbaar via info@stichtingQuMa.nl, dochter van Cornelis Marinus van Tiggelen [Quma0078305] (zie XII-ld) en Anna Maria Theresia Goetstouwers [Quma0084406] (zie XII-le). Zij trouwde met **Antonius (Toine) Denissen [Quma0094207]**. Toine is geboren op 16-08-1960 in Roosendaal & Nispen, zoon van Johannes Petrus Gerardus (Jan) Denissen [QuMa0123807] en Cornelia Adriana Johanna van Wezel [Quma0094206]. Toine is overleden.
Notitie bij overlijden van Toine: *Gehuwd met Annelies*
Kinderen:
Anneke en Roel

Ellen en Ruud
Joran en Kirsten
Milou

XIII-ln Elizabeth Jacoba Johanna (Liza) Uijtdewilligen [QuMa0015204] is geboren op 29-03-1936 in De Heen, dochter van Adrianus Uijtdewilligen [QuMa0015203] en Catharina Verbocht [Quma0061805] (zie XII-lg). Liza is overleden op 01-12-2016, 80 jaar oud. Liza trouwde, 24 jaar oud, op 03-05-1960 in Steenbergen met **Cornelis Ferdinandus (Kees) van der Wegen [QuMa0003603]**, 23 jaar oud. Kees is geboren op 04-03-1937 in Steenbergen, zoon van Adrianus van der Wegen [QuMa0004002] en Anna Catharina Hoendervangers [QuMa0003602]. Kees is overleden op 04-10-2017 in Bergen op Zoom, 80 jaar oud. Hij is gecremeerd op 09-10-2017 in Bergen op Zoom Zoomstede.

Kind van Liza en Kees:

1 Opvraagbaar via info@stichtingQuMa.nl. Volgt XIV-cj.

XIII-lo Jacoba Cornelia Dorothea (Koos) Uijtdewilligen [QuMa0015204] is geboren op 22-05-1937 in Dinteloord, dochter van Adrianus Uijtdewilligen [QuMa0015203] en Catharina Verbocht [Quma0061805] (zie XII-lg). Koos is overleden op 07-12-2017 in Bergen op Zoom, 80 jaar oud. Koos trouwde met **Petrus Adrianus Schoonen**. Petrus is geboren op 06-12-1935 in Princenhage. Petrus is overleden op 04-05-1985 in Roosendaal, 49 jaar oud.

Kinderen van Koos en Petrus:

1 Opvraagbaar via info@stichtingQuMa.nl.
2 Opvraagbaar via info@stichtingQuMa.nl.
3 Opvraagbaar via info@stichtingQuMa.nl.

XIII-lp Elisabeth Maria Dijmphna Verbocht [QuMa0023605] is geboren op 02-06-1940 in Wouw, dochter van Adrianus Verbocht [Quma0061805] (zie XII-lh) en Maria Cornelia (Marie) Nelen [QuMa0023604]. Elisabeth is overleden op 07-05-2021 in Wouw, 80 jaar oud. Elisabeth trouwde met **Marinus Heijnen**.

Kind van Elisabeth en Marinus:

1 Opvraagbaar via info@stichtingQuMa.nl.

XIII-lq Opvraagbaar via info@stichtingQuMa.nl, zoon van Josephus Cornelis Konings [Quma0078306] en Hendrika Pieternella Verbocht [Quma0079205] (zie XII-ln). Hij trouwde met **Opvraagbaar via info@stichtingQuMa.nl**. Zij is een dochter van Marinus Godefridus Broeren [QuMa0020204] en Catharina Johanna Dekkers [QuMa0018405].

36 QuMa0032005001

XIII-lr Opvraagbaar via info@stichtingQuMa.nl, dochter van Josephus Cornelis Konings [Quma0078306] en Hendrika Pieternella Verbocht [Quma0079205] (zie XII-ln). Zij trouwde met **Cornelis Petrus Johannes van der Wegen [QuMa0032005]** (afb. 36). Cornelis is geboren op 02-11-1934 in Roosendaal, zoon van Adrianus van der Wegen [QuMa0032004] en Johanna Jongenelen [QuMa0292006].

Kinderen van Opvraagbaar via info@stichtingQuMa.nl en Cornelis:

1 Opvraagbaar via info@stichtingQuMa.nl. Volgt XIV-ck.
2 Opvraagbaar via info@stichtingQuMa.nl. Volgt XIV-cl.
3 Opvraagbaar via info@stichtingQuMa.nl. Volgt XIV-cm.

XIII-ls Opvraagbaar via info@stichtingQuMa.nl, zoon van Franciscus (Frans) Costermans [Quma0070206] (zie XII-lp) en Maria van Loon [QuMa0115606]. Hij trouwde met **Opvraagbaar via info@stichtingQuMa.nl**.

XIII-lt Opvraagbaar via info@stichtingQuMa.nl, dochter van Albert Jozef Laurent Costermans [Quma0083607] (zie XII-lq) en Angela Paulina Cornelia van Camp. Zij trouwde met **Opvraagbaar via info@stichtingQuMa.nl**. Hij is een zoon van Aloisius Keuppens en Anna Cornelia Augustijns.

XIII-lu Marinus Adrianus Jacobus Elzakkers [Quma0041006] is geboren op 18-04-1928 in Bergen op Zoom, zoon van Christianus Elzakkers [Quma0067006] en Adriana Cornelia Coppens [Quma0041005] (zie XII-lu). Marinus is overleden op 22-05-2008 in Bergen op Zoom, 80 jaar oud. Hij is begraven op 26-05-2008 in Bergen op Zoom. Marinus trouwde, 24 jaar oud, op 31-07-1952 in Bergen op Zoom met **Gertruda Belet**, 23 jaar oud. Gertruda is geboren op 08-06-1929 in Bergen op Zoom, dochter van Johannes Belet en Antje Feller. Gertruda is overleden.

Kinderen van Marinus en Gertruda:

1 Opvraagbaar via info@stichtingQuMa.nl. Volgt XIV-cn.
2 Johannes Eduardus Martinus (Hans) Elzakkers [Quma0041007], geboren op 13-09-1955 in Bergen op Zoom. Volgt XIV-co.

XIII-lv Opvraagbaar via info@stichtingQuMa.nl, dochter van Martinus Sebastianus Cornelis Coppens [Quma0041005] (zie XII-lw) en Johanna Maria Musters [Quma0085006]. Zij trouwde met **Opvraagbaar via info@stichtingQuMa.nl**.

XIII-lw Opvraagbaar via info@stichtingQuMa.nl, zoon van Martinus Sebastianus Cornelis Coppens [Quma0041005] (zie XII-lw) en Johanna Maria Musters [Quma0085006]. Hij trouwde met **Mientje Tempelaars**. Mientje is geboren in 1946.

Mientje is overleden op 02-02-2008 in Bergen op Zoom, 61 of 62 jaar oud. Zij is begraven op 08-02-2008 in Bergen op Zoom.

Kinderen van Opvraagbaar via info@stichtingQuMa.nl en Mientje:

1 **Opvraagbaar via info@stichtingQuMa.nl**. Volgt XIV-cp.
2 **Opvraagbaar via info@stichtingQuMa.nl**.

XIII-lx Opvraagbaar via info@stichtingQuMa.nl, zoon van Martinus Sebastianus Cornelis Coppens [Quma0041005] (zie XII-lw) en Johanna Maria Musters [Quma0085006]. Hij trouwde met **Opvraagbaar via info@stichtingQuMa.nl**. Zij is een dochter van Johannes Baptist de Jong [QuMa0032006] en Cornelia Adriana Timmermans.

Kinderen van Opvraagbaar via info@stichtingQuMa.nl en Opvraagbaar via info@stichtingQuMa.nl:

1 **Opvraagbaar via info@stichtingQuMa.nl**. Volgt XIV-cq.
2 **Opvraagbaar via info@stichtingQuMa.nl**.
3 **Opvraagbaar via info@stichtingQuMa.nl**. Volgt XIV-cr.

XIII-ly Opvraagbaar via info@stichtingQuMa.nl, zoon van Martinus Sebastianus Cornelis Coppens [Quma0041005] (zie XII-lw) en Johanna Maria Musters [Quma0085006]. Hij trouwde met **Opvraagbaar via info@stichtingQuMa.nl**.

XIII-lz Opvraagbaar via info@stichtingQuMa.nl, dochter van Martinus Sebastianus Cornelis Coppens [Quma0041005] (zie XII-lw) en Johanna Maria Musters [Quma0085006]. Zij trouwde met **Opvraagbaar via info@stichtingQuMa.nl**. Hij is een zoon van Johannes van Kaam [QuMa0033805] en Jeanette Josephina Christina Kil.

Kinderen van Opvraagbaar via info@stichtingQuMa.nl en Opvraagbaar via info@stichtingQuMa.nl:

1 **Opvraagbaar via info@stichtingQuMa.nl**.
2 **Opvraagbaar via info@stichtingQuMa.nl**.

XIII-ma Opvraagbaar via info@stichtingQuMa.nl, zoon van Martinus Sebastianus Cornelis Coppens [Quma0041005] (zie XII-lw) en Johanna Maria Musters [Quma0085006]. Hij trouwde met **Opvraagbaar via info@stichtingQuMa.nl**.

XIII-mb Opvraagbaar via info@stichtingQuMa.nl, dochter van Martinus Sebastianus Cornelis Coppens [Quma0041005] (zie XII-lw) en Johanna Maria Musters [Quma0085006]. Zij trouwde met **Opvraagbaar via info@stichtingQuMa.nl**. Hij is een zoon van Henricus Antonius Hubertus Mulders en Anna Cornelia Paulus [Quma0042405].

XIII-mc Opvraagbaar via info@stichtingQuMa.nl, dochter van Martinus Sebastianus Cornelis Coppens [Quma0041005] (zie XII-lw) en Johanna Maria Musters [Quma0085006]. Zij trouwde met **Opvraagbaar via info@stichtingQuMa.nl**.

XIII-md Opvraagbaar via info@stichtingQuMa.nl, zoon van Martinus Sebastianus Cornelis Coppens [Quma0041005] (zie XII-lw) en Johanna Maria Musters

[Quma0085006]. Hij trouwde met **Opvraagbaar via info@stichtingQuMa.nl**. Zij is een dochter van Opvraagbaar via info@stichtingQuMa.nl en Elisabeth Cornelia (Liza) van Egeraat [Quma0041205].

Kinderen van Opvraagbaar via info@stichtingQuMa.nl en Opvraagbaar via info@stichtingQuMa.nl:

1 Opvraagbaar via info@stichtingQuMa.nl.
2 Opvraagbaar via info@stichtingQuMa.nl.

XIII-me Philip Verdult [QuMa0034406] is geboren in 1935, zoon van Antonius Julianus Verdult [QuMa0128908] en Goverdina Cornelia Adriana Coppens [QuMa0034405] (zie XII-ly). Philip trouwde met **Opvraagbaar via info@stichtingQuMa.nl**.

Kinderen van Philip en Opvraagbaar via info@stichtingQuMa.nl:

1 Opvraagbaar via info@stichtingQuMa.nl.
2 Opvraagbaar via info@stichtingQuMa.nl.
3 Opvraagbaar via info@stichtingQuMa.nl.

XIII-mf Opvraagbaar via info@stichtingQuMa.nl, zoon van Antonius Julianus Verdult [QuMa0128908] en Goverdina Cornelia Adriana Coppens [QuMa0034405] (zie XII-ly). Hij trouwde met **Opvraagbaar via info@stichtingQuMa.nl**.

XIII-mg Opvraagbaar via info@stichtingQuMa.nl, zoon van Antonius Julianus Verdult [QuMa0128908] en Goverdina Cornelia Adriana Coppens [QuMa0034405] (zie XII-ly). Hij trouwde met **Opvraagbaar via info@stichtingQuMa.nl**.

Kind van Opvraagbaar via info@stichtingQuMa.nl en Opvraagbaar via info@stichtingQuMa.nl:

1 Opvraagbaar via info@stichtingQuMa.nl.

XIII-mh Petrus Johannes Maria (Piet) van Rooij [QuMa0032207] is geboren op 20-10-1951 in Steenbergen, zoon van Antonius Johannes van Rooij [Quma0068006] (zie XII-mb) en Maria Petronella Luijks [QuMa0032206]. Piet is overleden op 05-12-2008 in Steenbergen, 57 jaar oud.
Beroep:
onderwijzer
Piet trouwde met **Opvraagbaar via info@stichtingQuMa.nl**.

Kinderen van Piet en Opvraagbaar via info@stichtingQuMa.nl:

1 Kristel van Rooij [QuMa0032208], geboren in 1980. Kristel is overleden in 1996, 15 of 16 jaar oud.
2 Pieter van Rooij [QuMa0032208], geboren in 1982. Pieter is overleden in 1984, 1 of 2 jaar oud.

XIII-mi Opvraagbaar via info@stichtingQuMa.nl, dochter van Antonius Johannes van Rooij [Quma0068006] (zie XII-mb) en Maria Petronella Luijks [QuMa0032206]. Zij

trouwde met **Opvraagbaar via info@stichtingQuMa.nl**. Hij is een zoon van Cornelis Gerardus van Tilburg [Quma0071806] en Antonia Hendrica du Cloo.

XIII-mj Opvraagbaar via info@stichtingQuMa.nl, dochter van Adrianus Johannes van Rooij [Quma0068006] (zie XII-md) en Helena Petronella de Wit. Zij trouwde met **Opvraagbaar via info@stichtingQuMa.nl**. Hij is een zoon van Cornelis van Meer en Petronella Adriana Maria de Jong [QuMa0032206].

Kinderen van Opvraagbaar via info@stichtingQuMa.nl en Opvraagbaar via info@stichtingQuMa.nl:

1 **Opvraagbaar via info@stichtingQuMa.nl**.
2 **Opvraagbaar via info@stichtingQuMa.nl**.

XIII-mk Marinus Antonius Maria Dekkers [Quma0084407] is geboren op 03-09-1924 in Wouw, zoon van Jacobus Dekkers [QuMa0175206] en Catharina Cornelia Willemse [Quma0084406] (zie XII-mf). Marinus is overleden op 19-07-1978 in Heerle, 53 jaar oud. Marinus trouwde met **Cornelia Catharina Johanna Boshouwers [QuMa0136807]**. Cornelia is geboren op 06-02-1923 in Wouw, dochter van Jacobus Boshouwers [QuMa0157805] en Anna Maria Uijtdewilligen [QuMa0136806].

XIII-ml Cornelia Anna Catharina Doggen [QuMa0034406] is geboren op 01-09-1929 in Loenhout (B), dochter van Marinus Sebastianus Doggen [QuMa0034405] (zie XII-mi) en Apolonia Anna Martina van der Heijden. Cornelia is overleden op 12-04-2005 in Nispen, 75 jaar oud. Cornelia trouwde met **Ludovicus Petrus van Gink**. Ludovicus is geboren op 17-10-1922. Ludovicus is overleden op 09-04-2003, 80 jaar oud.

XIII-mm Johannes Jacobus Marinus (Jan A.) Doggen [QuMa0034406] is geboren op 06-01-1931 in Woensdrecht, zoon van Marinus Sebastianus Doggen [QuMa0034405] (zie XII-mi) en Apolonia Anna Martina van der Heijden. Jan A. is overleden op 19-11-2017 in Roosendaal, 86 jaar oud. Hij is gecremeerd op 23-11-2017 in Roosendaal Zegestede. Jan A. trouwde, 29 jaar oud, op 13-10-1960 in Rucphen met **Henrica Jacoba Maria (Rika) Suijkerbuijk [Quma0087607]**, 26 jaar oud. Rika is geboren op 14-08-1934 in Rucphen, dochter van Adrianus Jacobus Suijkerbuijk [QuMa0175206] en Johanna van Dijk [Quma0087606].

Kind van Jan A. en Rika:

1 **Opvraagbaar via info@stichtingQuMa.nl**.

XIII-mn Hendrika Maria Francisca Doggen [QuMa0034406] is geboren op 21-10-1934 in Woensdrecht, dochter van Marinus Sebastianus Doggen [QuMa0034405] (zie XII-mi) en Apolonia Anna Martina van der Heijden. Hendrika is overleden op 11-08-2022 in Roosendaal, 87 jaar oud. Hendrika trouwde met **Adrie de Bruijn**. Adrie is overleden op 02-05-2020.

XIII-mo Marinus Jacobus Maria Suijkerbuijk [QuMa0034406] is geboren op 07-11-1937 in Woensdrecht, zoon van Franciscus Suijkerbuijk [Quma0128008] en Dijmphna Catharina Doggen [QuMa0034405] (zie XII-mk). Marinus is overleden op 12-07-2000 in Wouw, 62 jaar oud. Marinus trouwde met **Opvraagbaar via info@stichtingQuMa.nl**.

XIII-mp Opvraagbaar via info@stichtingQuMa.nl, zoon van Petrus Bogers [QuMa0042805] en Christina Dijmphna Cornelia Doggen [QuMa0034405] (zie XII-mp). Hij ging samenwonen met **Opvraagbaar via info@stichtingQuMa.nl**. Zij is een dochter van Antonius Ligtenberg [QuMa0014604] en Anna de Jong [QuMa0004202].

XIII-mq Johanna Dimphna Maria Suijkerbuijk [QuMa0046205] is geboren op 26-09-1929 in Halsteren, dochter van Petrus Marinus Suijkerbuijk [QuMa0046204] (zie XII-mq) en Margareta Dimphna Maria de Wit. Johanna trouwde met **Adrianus Verbogt [Quma0069606]**. Adrianus is geboren op 15-11-1924 in Halsteren, zoon van Adriaan Verbogt [Quma0069605] en Johanna Langenberg [Quma0083405]. Adrianus is overleden op 11-01-1986 in Bergen op Zoom, 61 jaar oud.

XIII-mr Dimphna Johanna Cornelia Suijkerbuijk [QuMa0046205] is geboren op 24-06-1932 in Halsteren, dochter van Petrus Marinus Suijkerbuijk [QuMa0046204] (zie XII-mq) en Margareta Dimphna Maria de Wit. Dimphna trouwde, 25 jaar oud, op 19-11-1957 in Halsteren met **Franciscus Johannes Cornelis van Wezel [Quma0094206]**, 26 jaar oud. Franciscus is geboren op 21-09-1931 in Huijbergen, zoon van Adrianus Ludovicus van Wezel [Quma0094205] en Maria Johanna van den Berg [QuMa0123805].
Beroep:
landbouwer

Kinderen van Dimphna en Franciscus:

1 **Opvraagbaar via info@stichtingQuMa.nl**.
2 **Opvraagbaar via info@stichtingQuMa.nl**. Volgt XIV-cs.
3 **Opvraagbaar via info@stichtingQuMa.nl**.
4 **Opvraagbaar via info@stichtingQuMa.nl**.
5 **Opvraagbaar via info@stichtingQuMa.nl**.

XIII-ms Cornelis Christianus Maria (Kees) de Wit [QuMa0046205] is geboren op 08-06-1930 in Steenbergen, zoon van Christianus Antonius Theodorus de Wit en Anna Petronella Suijkerbuijk [QuMa0046204] (zie XII-mr). Kees is overleden op 18-12-2021 in Steenbergen, 91 jaar oud. Kees trouwde, 32 jaar oud, op 18-04-1963 in Roosendaal met **Johanna Claassens**, 27 jaar oud. Johanna is geboren op 07-09-1935 in Roosendaal.

Kinderen van Kees en Johanna:

1 **Opvraagbaar via info@stichtingQuMa.nl**.
2 **Opvraagbaar via info@stichtingQuMa.nl**.

XIII-mt Dijmphna Johanna Josephina de Wit [QuMa0046205] is geboren op 12-02-1935 in Steenbergen, dochter van Christianus Antonius Theodorus de Wit en Anna Petronella Suijkerbuijk [QuMa0046204] (zie XII-mr). Dijmphna trouwde, 23 jaar oud, op 27-09-1958 met **René Adrianus Hendricus Maria Luijks [Quma0063805]**, 25 jaar oud. René is geboren op 27-05-1933 in Steenbergen, zoon van Willem Antonie Luijks [Quma0063804] en Maria Elisabeth Ooms [QuMa0326607]. René is overleden in 1997 in Canada, 63 of 64 jaar oud.

Kinderen van Dijmphna en René:

1 **Opvraagbaar via info@stichtingQuMa.nl**. Volgt XIV-ct.
2 **Opvraagbaar via info@stichtingQuMa.nl**.

XIII-mu Opvraagbaar via info@stichtingQuMa.nl, dochter van Christianus Antonius Theodorus de Wit en Anna Petronella Suijkerbuijk [QuMa0046204] (zie XII-mr). Zij trouwde met **Marijn Hendrik van Wezel [Quma0062806]**. Marijn is geboren op 21-08-1941 in Halsteren, zoon van Jacobus Marinus Pieter (Koos) van Wezel [Quma0062805] en Wilhelmina Schot. Marijn is overleden op 28-11-2021 in Bergen op Zoom, 80 jaar oud. Marijn trouwde later met Marijke van Opstal (geb. 1934).

Kinderen van Opvraagbaar via info@stichtingQuMa.nl en Marijn:

1 Opvraagbaar via info@stichtingQuMa.nl.
2 Opvraagbaar via info@stichtingQuMa.nl.

XIII-mv Ludovicus Johannes (Louis) Suijkerbuijk [QuMa0046205] is geboren op 19-04-1929 in Halsteren, zoon van Petrus Marinus Suijkerbuijk [QuMa0046204] (zie XII-ms) en Anna Maria Rockx [Quma0083406]. Louis is overleden op 26-03-2016 in Roosendaal, 86 jaar oud. Hij is gecremeerd op 01-04-2016 in Roosendaal Zegestede. Louis trouwde met **Opvraagbaar via info@stichtingQuMa.nl**.

XIII-mw Opvraagbaar via info@stichtingQuMa.nl, dochter van Adrianus Johannes Doggen [Quma0084406] (zie XII-mv) en Maria Cornelia Leontina Brooijmans [Quma0122008]. Zij trouwde met **Opvraagbaar via info@stichtingQuMa.nl**.

XIII-mx Opvraagbaar via info@stichtingQuMa.nl, dochter van Jacobus Adrianus Maria Doggen [Quma0084406] (zie XII-mw) en Francisca Maria Johanna Brooijmans [Quma0122008]. Zij trouwde met **Opvraagbaar via info@stichtingQuMa.nl**.

Kinderen van Opvraagbaar via info@stichtingQuMa.nl en Opvraagbaar via info@stichtingQuMa.nl:

1 Opvraagbaar via info@stichtingQuMa.nl.
2 Opvraagbaar via info@stichtingQuMa.nl.

XIII-my Marinus Adrianus Petrus Doggen [Quma0084407] is geboren op 07-01-1963 in Welberg, zoon van Jacobus Adrianus Maria Doggen [Quma0084406] (zie XII-mw) en Francisca Maria Johanna Brooijmans [Quma0122008]. Marinus is overleden. Marinus trouwde met **Opvraagbaar via info@stichtingQuMa.nl**. Zij is een dochter van Opvraagbaar via info@stichtingQuMa.nl en Opvraagbaar via info@stichtingQuMa.nl.

XIII-mz Opvraagbaar via info@stichtingQuMa.nl, dochter van Marinus Gabriëls [Quma0084406] (zie XII-mx) en Adriana Elisabeth Bartels [QuMa0125007]. Zij trouwde met **Opvraagbaar via info@stichtingQuMa.nl**.

Kinderen van Opvraagbaar via info@stichtingQuMa.nl en Opvraagbaar via info@stichtingQuMa.nl:

1 Opvraagbaar via info@stichtingQuMa.nl.
2 Opvraagbaar via info@stichtingQuMa.nl.
3 Opvraagbaar via info@stichtingQuMa.nl.
4 Opvraagbaar via info@stichtingQuMa.nl.

XIII-na Opvraagbaar via info@stichtingQuMa.nl, dochter van Marinus Gabriëls [Quma0084406] (zie XII-mx) en Adriana Elisabeth Bartels [QuMa0125007]. Zij trouwde met **Opvraagbaar via info@stichtingQuMa.nl**. Hij is een zoon van Christiaan Schillemans [QuMa0034405] en Goverdina (Dien) van de Bergh [QuMa0034405].

Kinderen van Opvraagbaar via info@stichtingQuMa.nl en Opvraagbaar via info@stichtingQuMa.nl:

1 Opvraagbaar via info@stichtingQuMa.nl. Volgt XIV-cu.
2 Opvraagbaar via info@stichtingQuMa.nl. Volgt XIV-cv.
3 Opvraagbaar via info@stichtingQuMa.nl. Volgt XIV-cw.
4 Opvraagbaar via info@stichtingQuMa.nl.

XIII-nb Jacoba Francisca (Coby) Oonincx [Quma0084407] is geboren op 31-07-1937 in Princenhage, dochter van Simon Oonincx en Johanna Catharina (Anna) Jansen [Quma0084406] (zie XII-nc). Coby is overleden op 03-09-2021, 84 jaar oud. Coby trouwde met **Wim Konings**.

XIII-nc Catharina Jannetta (To) Jansen [Quma0084407] is geboren op 24-04-1921 in Susteren, dochter van Franciscus Ludovicus Jansen [Quma0084406] (zie XII-nd) en Janna Martina Vink. To is overleden op 31-10-2001 in Utrecht, 80 jaar oud. Zij is gecremeerd op 04-11-2011 in Utrecht. To trouwde, 19 jaar oud, op 04-09-1940 in Utrecht met **Cornelis Johannes Leupe**, 25 jaar oud. Cornelis is geboren op 13-01-1915 in Utrecht, zoon van Johannes Leupe en Elsje Cornelia Margaretha Demoitie. Cornelis is overleden op 20-02-1970 in Utrecht, 55 jaar oud.

Kinderen van To en Cornelis:

1 Opvraagbaar via info@stichtingQuMa.nl.
2 Opvraagbaar via info@stichtingQuMa.nl. Volgt XIV-cx.
3 Opvraagbaar via info@stichtingQuMa.nl.
4 Opvraagbaar via info@stichtingQuMa.nl.

XIII-nd Jannette (Netty) Jansen [Quma0084407] is geboren op 10-02-1927 in Utrecht, dochter van Franciscus Ludovicus Jansen [Quma0084406] (zie XII-nd) en Janna Martina Vink. Netty is overleden. Netty trouwde, 18 of 19 jaar oud, in 1946 met **Hendricus Johannes (Henk) Woudenberg**, 24 of 25 jaar oud. Henk is geboren op 19-09-1921 in Utrecht. Henk is overleden in 1997, 75 of 76 jaar oud.

Kind van Netty en Henk:

1 Opvraagbaar via info@stichtingQuMa.nl.

XIII-ne Francisca Jansen [Quma0084407] is geboren op 19-06-1928 in Utrecht, dochter van Franciscus Ludovicus Jansen [Quma0084406] (zie XII-nd) en Janna Martina Vink. Francisca trouwde, 18 jaar oud, op 27-11-1946 met **Karel de Swart**, 22 jaar oud. Het huwelijk werd ontbonden in 1997. Karel is geboren op 20-11-1924 in Utrecht.

Kinderen van Francisca en Karel:

1 Opvraagbaar via info@stichtingQuMa.nl.
2 Opvraagbaar via info@stichtingQuMa.nl.

3 Opvraagbaar via info@stichtingQuMa.nl.

XIII-nf Cornelia Wilhelmina Maria (Cor) van Geel [Quma0084407] is geboren op 05-05-1926 in Roosendaal, dochter van Wilhelmus van Geel [QuMa0156607] en Cornelia Catharina Jansen [Quma0084406] (zie XII-nf). Cor is overleden op 15-11-2001 in Sint Willebrord, 75 jaar oud. Cor trouwde, 18 jaar oud, op 31-08-1944 in Roosendaal met **Jacobus de Bruijn [QuMa0128408]**, 26 jaar oud. Jacobus is geboren op 12-07-1918 in Rucphen, zoon van Marinus de Bruijn [QuMa0128407] en Adriana de Jong [QuMa0169806].

XIII-ng José van Loon [Quma0094406] is geboren op 13-04-1935, dochter van Johannes Adrianus van Loon [QuMa0168807] (zie XII-nh) en Anna Gommers [Quma0094405]. José trouwde met **Leo de Jongh [Quma0084407]**. Zie XIII-jq voor persoonsgegevens van Leo.

Kinderen van José en Leo: zie XIII-jq.

XIII-nh Opvraagbaar via info@stichtingQuMa.nl, dochter van Johannes Adrianus van Loon [QuMa0168807] (zie XII-nh) en Anna Gommers [Quma0094405]. Zij trouwde met **Opvraagbaar via info@stichtingQuMa.nl**.

Kinderen van Opvraagbaar via info@stichtingQuMa.nl en Opvraagbaar via info@stichtingQuMa.nl:

1 Vera Verhulst [Quma0094407], geboren op 29-10-1961. Vera is overleden op 21-09-1965, 3 jaar oud.
2 Opvraagbaar via info@stichtingQuMa.nl.
3 Opvraagbaar via info@stichtingQuMa.nl.

XIII-ni Constant van Loon [QuMa0168808] is geboren op 02-05-1934, zoon van Petrus Jacobus van Loon [QuMa0168807] (zie XII-ni) en Elise Aerts. Constant trouwde, 27 jaar oud, op 02-05-1961 met **Maria Andriessen**, 25 jaar oud. Maria is geboren op 30-10-1935.

Kinderen van Constant en Maria:

1 Opvraagbaar via info@stichtingQuMa.nl.
2 Opvraagbaar via info@stichtingQuMa.nl.
3 Opvraagbaar via info@stichtingQuMa.nl.

XIII-nj Maria van Loon [QuMa0168808] is geboren op 17-06-1936, dochter van Petrus Jacobus van Loon [QuMa0168807] (zie XII-ni) en Elise Aerts. Maria trouwde, 25 jaar oud, op 28-10-1961 met **Marcel Stevens**.

Kinderen van Maria en Marcel:

1 Opvraagbaar via info@stichtingQuMa.nl.
2 Opvraagbaar via info@stichtingQuMa.nl.
3 Opvraagbaar via info@stichtingQuMa.nl.

XIII-nk Hugo van Loon [QuMa0168808] is geboren op 17-03-1940, zoon van Petrus Jacobus van Loon [QuMa0168807] (zie XII-ni) en Elise Aerts. Hugo trouwde, 3 jaar oud, op 19-03-1943 met **Ria Loos**, 9 maanden oud. Ria is geboren op 21-12-1943.

Kinderen van Hugo en Ria:

1 Opvraagbaar via info@stichtingQuMa.nl.
2 Opvraagbaar via info@stichtingQuMa.nl.

XIII-nl Opvraagbaar via info@stichtingQuMa.nl, zoon van Josephus Adrianus van Loon [QuMa0168807] (zie XII-nj) en Josephina Maria van Loon [QuMa0123807]. Hij trouwde met **Opvraagbaar via info@stichtingQuMa.nl**.

Kind van Opvraagbaar via info@stichtingQuMa.nl en Opvraagbaar via info@stichtingQuMa.nl:

1 Opvraagbaar via info@stichtingQuMa.nl.

XIII-nm Opvraagbaar via info@stichtingQuMa.nl, dochter van Josephus Adrianus van Loon [QuMa0168807] (zie XII-nj) en Josephina Maria van Loon [QuMa0123807]. Zij trouwde met **Achiel de Bakker**. Achiel is geboren op 11-01-1933.

Kinderen van Opvraagbaar via info@stichtingQuMa.nl en Achiel:

1 Opvraagbaar via info@stichtingQuMa.nl.
2 Opvraagbaar via info@stichtingQuMa.nl.
3 Opvraagbaar via info@stichtingQuMa.nl.

XIII-nn Leo van Loon [QuMa0168808] is geboren op 06-12-1940, zoon van Josephus Adrianus van Loon [QuMa0168807] (zie XII-nj) en Josephina Maria van Loon [QuMa0123807]. Leo is overleden op 13-01-1989, 48 jaar oud. Leo trouwde met **Opvraagbaar via info@stichtingQuMa.nl**.

Kinderen van Leo en Opvraagbaar via info@stichtingQuMa.nl:

1 Opvraagbaar via info@stichtingQuMa.nl.
2 Opvraagbaar via info@stichtingQuMa.nl.

XIII-no Opvraagbaar via info@stichtingQuMa.nl, dochter van Ludovicus Buijens [QuMa0021603] en Maria Augustina van Loon [QuMa0168807] (zie XII-nk). Zij trouwde met **Opvraagbaar via info@stichtingQuMa.nl**.

Kind van Opvraagbaar via info@stichtingQuMa.nl en Opvraagbaar via info@stichtingQuMa.nl:

1 Opvraagbaar via info@stichtingQuMa.nl.

XIII-np Opvraagbaar via info@stichtingQuMa.nl, zoon van Ludovicus Buijens [QuMa0021603] en Maria Augustina van Loon [QuMa0168807] (zie XII-nk). Hij trouwde met **Opvraagbaar via info@stichtingQuMa.nl**.

Kinderen van Opvraagbaar via info@stichtingQuMa.nl en Opvraagbaar via info@stichtingQuMa.nl:

1 Opvraagbaar via info@stichtingQuMa.nl.
2 Peter Buijens [QuMa0021605], geboren op 28-03-1975. Peter is overleden op 21-05-1995 in Merksem, 20 jaar oud.
3 Opvraagbaar via info@stichtingQuMa.nl.
4 Opvraagbaar via info@stichtingQuMa.nl.

XIII-nq Opvraagbaar via info@stichtingQuMa.nl, zoon van Ludovicus Buijens [QuMa0021603] en Maria Augustina van Loon [QuMa0168807] (zie XII-nk). Hij trouwde met **Opvraagbaar via info@stichtingQuMa.nl**. Zij is een dochter van Petrus (Piet) Maas [Quma0075606] en Wilhelmina Johanna Koninckx [QuMa0045004].

Kinderen van Opvraagbaar via info@stichtingQuMa.nl en Opvraagbaar via info@stichtingQuMa.nl:

1 Opvraagbaar via info@stichtingQuMa.nl. Volgt XIV-cy.
2 Opvraagbaar via info@stichtingQuMa.nl. Volgt XIV-cz.

XIII-nr Opvraagbaar via info@stichtingQuMa.nl, zoon van Ludovicus Buijens [QuMa0021603] en Maria Augustina van Loon [QuMa0168807] (zie XII-nk). Hij trouwde met **Opvraagbaar via info@stichtingQuMa.nl**.

Kinderen van Opvraagbaar via info@stichtingQuMa.nl en Opvraagbaar via info@stichtingQuMa.nl:

1 Opvraagbaar via info@stichtingQuMa.nl.
2 Opvraagbaar via info@stichtingQuMa.nl.

XIII-ns Opvraagbaar via info@stichtingQuMa.nl, dochter van Louis van Looveren en Cornelia van Loon [QuMa0168807] (zie XII-nl). Zij trouwde met **Opvraagbaar via info@stichtingQuMa.nl**.

XIII-nt Opvraagbaar via info@stichtingQuMa.nl, zoon van Louis van Looveren en Cornelia van Loon [QuMa0168807] (zie XII-nl). Hij trouwde met **Opvraagbaar via info@stichtingQuMa.nl**.

Kinderen van Opvraagbaar via info@stichtingQuMa.nl en Opvraagbaar via info@stichtingQuMa.nl:

1 Opvraagbaar via info@stichtingQuMa.nl.
2 Opvraagbaar via info@stichtingQuMa.nl.

XIII-nu Opvraagbaar via info@stichtingQuMa.nl, dochter van Louis van Looveren en Cornelia van Loon [QuMa0168807] (zie XII-nl). Zij trouwde met **Opvraagbaar via info@stichtingQuMa.nl**.

Kinderen van Opvraagbaar via info@stichtingQuMa.nl en Opvraagbaar via info@stichtingQuMa.nl:

1 Opvraagbaar via info@stichtingQuMa.nl.
2 Opvraagbaar via info@stichtingQuMa.nl.

XIII-nv Opvraagbaar via info@stichtingQuMa.nl, dochter van Louis van Looveren en Cornelia van Loon [QuMa0168807] (zie XII-nl). Zij trouwde met **Opvraagbaar via info@stichtingQuMa.nl**.

Kinderen van Opvraagbaar via info@stichtingQuMa.nl en Opvraagbaar via info@stichtingQuMa.nl:

1 Opvraagbaar via info@stichtingQuMa.nl.
2 Opvraagbaar via info@stichtingQuMa.nl.

XIII-nw Opvraagbaar via info@stichtingQuMa.nl, dochter van Louis van Looveren en Cornelia van Loon [QuMa0168807] (zie XII-nl). Zij trouwde met **Opvraagbaar via info@stichtingQuMa.nl**.

Kinderen van Opvraagbaar via info@stichtingQuMa.nl en Opvraagbaar via info@stichtingQuMa.nl:

1 Opvraagbaar via info@stichtingQuMa.nl.
2 Opvraagbaar via info@stichtingQuMa.nl.

XIII-nx Opvraagbaar via info@stichtingQuMa.nl, zoon van Frans van Loon [QuMa0115606] en Joanna Cornelia van Hooijdonk [QuMa0162207] (zie XII-no). Hij trouwde met **Opvraagbaar via info@stichtingQuMa.nl**. Zij is een dochter van Alfons van de Keijbus en Anna Maria van Loon [Quma0182206].

Kind van Opvraagbaar via info@stichtingQuMa.nl en Opvraagbaar via info@stichtingQuMa.nl:

1 Eddy van Loon [QuMa0115608], geboren op 24-03-1965 in Essen. Eddy is overleden in 1966 in Antwerpen, 0 of 1 jaar oud.

XIII-ny José van Loon [QuMa0115607] is geboren op 31-01-1945, dochter van Frans van Loon [QuMa0115606] en Joanna Cornelia van Hooijdonk [QuMa0162207] (zie XII-no). José trouwde, 19 jaar oud, op 19-01-1965 in Kalmthout met **Leo Tilborghs [QuMa0115607]**, 22 jaar oud. Leo is geboren op 12-02-1942, zoon van Frans Tilborghs en Petronella Maria Herrijgers [QuMa0115606].
Notitie bij Leo: *Nazaten van Jan van der Herstraten XVII.67*

Kinderen van José en Leo:

1 Opvraagbaar via info@stichtingQuMa.nl. Volgt XIV-da.
2 Opvraagbaar via info@stichtingQuMa.nl. Volgt XIV-db.
3 Opvraagbaar via info@stichtingQuMa.nl. Volgt XIV-dc.

XIII-nz Opvraagbaar via info@stichtingQuMa.nl, dochter van Adrianus Franciscus (Jaan) Schrauwen en Maria Lisa (Riet) Hereijgers [Quma0091705] (zie XII-nt). Zij trouwde met **Opvraagbaar via info@stichtingQuMa.nl**.

Kind van Opvraagbaar via info@stichtingQuMa.nl en Opvraagbaar via info@stichtingQuMa.nl:

1 Opvraagbaar via info@stichtingQuMa.nl. Volgt XIV-dd.

XIII-oa Opvraagbaar via info@stichtingQuMa.nl, zoon van Adrianus Franciscus (Jaan) Schrauwen en Maria Lisa (Riet) Hereijgers [Quma0091705] (zie XII-nt). Hij trouwde met **Opvraagbaar via info@stichtingQuMa.nl**.

Kinderen van Opvraagbaar via info@stichtingQuMa.nl en Opvraagbaar via info@stichtingQuMa.nl:

1 Opvraagbaar via info@stichtingQuMa.nl.
2 Opvraagbaar via info@stichtingQuMa.nl.
3 Opvraagbaar via info@stichtingQuMa.nl.

XIII-ob Opvraagbaar via info@stichtingQuMa.nl, dochter van Adrianus Franciscus (Jaan) Schrauwen en Maria Lisa (Riet) Hereijgers [Quma0091705] (zie XII-nt). Zij trouwde met **Opvraagbaar via info@stichtingQuMa.nl**.

Kinderen van Opvraagbaar via info@stichtingQuMa.nl en Opvraagbaar via info@stichtingQuMa.nl:

1 Opvraagbaar via info@stichtingQuMa.nl.
2 Opvraagbaar via info@stichtingQuMa.nl.
3 Opvraagbaar via info@stichtingQuMa.nl.

XIII-oc Opvraagbaar via info@stichtingQuMa.nl, zoon van Adrianus Franciscus (Jaan) Schrauwen en Maria Lisa (Riet) Hereijgers [Quma0091705] (zie XII-nt). Hij trouwde met **Opvraagbaar via info@stichtingQuMa.nl**.

Kinderen van Opvraagbaar via info@stichtingQuMa.nl en Opvraagbaar via info@stichtingQuMa.nl:

1 Opvraagbaar via info@stichtingQuMa.nl.
2 Opvraagbaar via info@stichtingQuMa.nl.
3 Opvraagbaar via info@stichtingQuMa.nl.

XIII-od Opvraagbaar via info@stichtingQuMa.nl, zoon van Adrianus Franciscus (Jaan) Schrauwen en Maria Lisa (Riet) Hereijgers [Quma0091705] (zie XII-nt). Hij ging samenwonen met **Opvraagbaar via info@stichtingQuMa.nl**.

XIII-oe Opvraagbaar via info@stichtingQuMa.nl, dochter van Johannes Adrianus Cornelis Hereijgers [Quma0091705] (zie XII-nu) en Johanna Catarine Backx. Zij trouwde met **Opvraagbaar via info@stichtingQuMa.nl**.

Kinderen van Opvraagbaar via info@stichtingQuMa.nl en Opvraagbaar via info@stichtingQuMa.nl:

1 Opvraagbaar via info@stichtingQuMa.nl.
2 Opvraagbaar via info@stichtingQuMa.nl.

XIII-of Opvraagbaar via info@stichtingQuMa.nl, zoon van Adrianus Johannes Hereijgers [Quma0091705] (zie XII-nv) en Louisa Cornelia (Wies) Roelands. Hij trouwde met **Opvraagbaar via info@stichtingQuMa.nl**.

XIII-og Opvraagbaar via info@stichtingQuMa.nl, zoon van Adrianus Johannes Hereijgers [Quma0091705] (zie XII-nv) en Louisa Cornelia (Wies) Roelands. Hij trouwde met **Opvraagbaar via info@stichtingQuMa.nl**.

Kind van Opvraagbaar via info@stichtingQuMa.nl en Opvraagbaar via info@stichtingQuMa.nl:

1 Opvraagbaar via info@stichtingQuMa.nl.

XIII-oh Opvraagbaar via info@stichtingQuMa.nl, zoon van Adrianus Johannes Hereijgers [Quma0091705] (zie XII-nv) en Louisa Cornelia (Wies) Roelands. Hij trouwde met **Opvraagbaar via info@stichtingQuMa.nl**. Zij is een dochter van Opvraagbaar via info@stichtingQuMa.nl en Opvraagbaar via info@stichtingQuMa.nl.

Kinderen van Opvraagbaar via info@stichtingQuMa.nl en Opvraagbaar via info@stichtingQuMa.nl:

1 Opvraagbaar via info@stichtingQuMa.nl.
2 Opvraagbaar via info@stichtingQuMa.nl.

XIII-oi Opvraagbaar via info@stichtingQuMa.nl, zoon van Wilhelmus Adrianus van Aert [QuMa0137810] en Elisa Antoinetta (Lies) Hereijgers [Quma0091705] (zie XII-nw). Hij ging samenwonen met **Opvraagbaar via info@stichtingQuMa.nl**.

XIII-oj Opvraagbaar via info@stichtingQuMa.nl, dochter van Wilhelmus Adrianus van Aert [QuMa0137810] en Elisa Antoinetta (Lies) Hereijgers [Quma0091705] (zie XII-nw). Zij ging samenwonen met **Opvraagbaar via info@stichtingQuMa.nl**.

XIII-ok Opvraagbaar via info@stichtingQuMa.nl, dochter van Anthonis Franciscus Hereijgers [Quma0091705] (zie XII-nx) en Maria Johanna Catharina Poppelaars. Zij trouwde met **Opvraagbaar via info@stichtingQuMa.nl**.

Kinderen van Opvraagbaar via info@stichtingQuMa.nl en Opvraagbaar via info@stichtingQuMa.nl:

1 Opvraagbaar via info@stichtingQuMa.nl.
2 Opvraagbaar via info@stichtingQuMa.nl.

XIII-ol Opvraagbaar via info@stichtingQuMa.nl, zoon van Anthonis Franciscus Hereijgers [Quma0091705] (zie XII-nx) en Maria Johanna Catharina Poppelaars. Hij trouwde met **Opvraagbaar via info@stichtingQuMa.nl**.

Kinderen van Opvraagbaar via info@stichtingQuMa.nl en Opvraagbaar via info@stichtingQuMa.nl:

1 Anne Hereijgers [Quma0091707], geboren op 15-09-1995. Anne is overleden op 15-09-1995, geen dag oud.
Notitie bij Anne: *Nazaten van Jan van der Herstraten XVII.1579.1*
2 Opvraagbaar via info@stichtingQuMa.nl.
3 Opvraagbaar via info@stichtingQuMa.nl.

XIII-om Opvraagbaar via info@stichtingQuMa.nl, zoon van Opvraagbaar via info@stichtingQuMa.nl (zie XII-ny) en Opvraagbaar via info@stichtingQuMa.nl. Hij trouwde met **Opvraagbaar via info@stichtingQuMa.nl**. Zij is een dochter van Johannes Christianus Petrus Marie van Lakwijk [Quma0085007] en Hendrina M.E. Uijtdewilligen [Quma0074007].

Kinderen van Opvraagbaar via info@stichtingQuMa.nl en Opvraagbaar via info@stichtingQuMa.nl:

1 Opvraagbaar via info@stichtingQuMa.nl.
2 Opvraagbaar via info@stichtingQuMa.nl.

XIII-on Opvraagbaar via info@stichtingQuMa.nl, zoon van Opvraagbaar via info@stichtingQuMa.nl (zie XII-ny) en Opvraagbaar via info@stichtingQuMa.nl. Hij trouwde met **Opvraagbaar via info@stichtingQuMa.nl**. Zij is een dochter van Opvraagbaar via info@stichtingQuMa.nl en Opvraagbaar via info@stichtingQuMa.nl.

Kinderen van Opvraagbaar via info@stichtingQuMa.nl en Opvraagbaar via info@stichtingQuMa.nl:

1 Opvraagbaar via info@stichtingQuMa.nl.
2 Opvraagbaar via info@stichtingQuMa.nl.
3 Opvraagbaar via info@stichtingQuMa.nl.

XIII-oo Opvraagbaar via info@stichtingQuMa.nl, zoon van Opvraagbaar via info@stichtingQuMa.nl (zie XII-ny) en Opvraagbaar via info@stichtingQuMa.nl. Hij trouwde met **Opvraagbaar via info@stichtingQuMa.nl**. Zij is een dochter van Opvraagbaar via info@stichtingQuMa.nl.

Kinderen van Opvraagbaar via info@stichtingQuMa.nl en Opvraagbaar via info@stichtingQuMa.nl:

1 Opvraagbaar via info@stichtingQuMa.nl.
2 Opvraagbaar via info@stichtingQuMa.nl.
3 Opvraagbaar via info@stichtingQuMa.nl.
4 Opvraagbaar via info@stichtingQuMa.nl.

XIII-op Opvraagbaar via info@stichtingQuMa.nl, dochter van Opvraagbaar via info@stichtingQuMa.nl (zie XII-ny) en Opvraagbaar via info@stichtingQuMa.nl. Zij:
(1) ging samenwonen met **Opvraagbaar via info@stichtingQuMa.nl**.
(2) trouwde met **Opvraagbaar via info@stichtingQuMa.nl**.

Kinderen van Opvraagbaar via info@stichtingQuMa.nl en Opvraagbaar via info@stichtingQuMa.nl (2):

1 Opvraagbaar via info@stichtingQuMa.nl.
2 Opvraagbaar via info@stichtingQuMa.nl.
3 Opvraagbaar via info@stichtingQuMa.nl.

XIII-oq Opvraagbaar via info@stichtingQuMa.nl, zoon van Johannes Christianus Antonius (Jan) van Beers [QuMa0135008] (zie XII-oa) en Antonia Petronella Jacoba (Tonny) van Loenhout [Quma0072007]. Hij trouwde met **Opvraagbaar via info@stichtingQuMa.nl**. Zij is een dochter van Gerardus Johannes (Gerard) Mol [QuMa0641610] en Victoria Maria Cornelia Coppens.

Kinderen van Opvraagbaar via info@stichtingQuMa.nl en Opvraagbaar via info@stichtingQuMa.nl:

1 Opvraagbaar via info@stichtingQuMa.nl.
2 Opvraagbaar via info@stichtingQuMa.nl. Volgt XIV-de.

XIII-or Opvraagbaar via info@stichtingQuMa.nl, dochter van Johannes Christianus Antonius (Jan) van Beers [QuMa0135008] (zie XII-oa) en Antonia Petronella Jacoba (Tonny) van Loenhout [Quma0072007]. Zij:
(1) trouwde met **Adrianus Cornelis Gerardus (Ad) Keijsers [QuMa0014605]**. Ad is geboren op 12-03-1949 in Steenbergen, zoon van Johannes Keijsers [Quma0086405] en Dimphna Maria van Leeuwen [QuMa0014604]. Ad is overleden op 11-05-2002 in Bergen op Zoom Lievensberg ziekenhuis, 53 jaar oud. Hij is begraven op 15-05-2002 in Steenbergen.
(2) trouwde met **Opvraagbaar via info@stichtingQuMa.nl**.

Kinderen van Opvraagbaar via info@stichtingQuMa.nl en Ad:

1 Opvraagbaar via info@stichtingQuMa.nl. Volgt XIV-df.
2 Opvraagbaar via info@stichtingQuMa.nl.

XIII-os Opvraagbaar via info@stichtingQuMa.nl, zoon van Johannes Christianus Antonius (Jan) van Beers [QuMa0135008] (zie XII-oa) en Antonia Petronella Jacoba (Tonny) van Loenhout [Quma0072007]. Hij trouwde met **Opvraagbaar via info@stichtingQuMa.nl**. Zij is een dochter van Harrie Suijkerbuijk en Toos de Jong. Zij trouwde voorheen met Opvraagbaar via info@stichtingQuMa.nl.

XIII-ot Hans van Beers [Quma0072008] is geboren op 01-01-1962, zoon van Johannes Christianus Antonius (Jan) van Beers [QuMa0135008] (zie XII-oa) en Antonia Petronella Jacoba (Tonny) van Loenhout [Quma0072007]. Hans is overleden. Hans trouwde met **Opvraagbaar via info@stichtingQuMa.nl**.

XIV-a Opvraagbaar via info@stichtingQuMa.nl, dochter van Opvraagbaar via info@stichtingQuMa.nl (zie XIII-aq) en Opvraagbaar via info@stichtingQuMa.nl. Zij trouwde met **Opvraagbaar via info@stichtingQuMa.nl**. Hij is een zoon van Opvraagbaar via info@stichtingQuMa.nl en Opvraagbaar via info@stichtingQuMa.nl.

Kind van Opvraagbaar via info@stichtingQuMa.nl en Opvraagbaar via info@stichtingQuMa.nl:

1 Opvraagbaar via info@stichtingQuMa.nl.

XIV-b Petra de Koning [QuMa0032808] is geboren op 09-03-1977 in Halsteren, dochter van Opvraagbaar via info@stichtingQuMa.nl (zie XIII-aq) en Opvraagbaar via info@stichtingQuMa.nl. Petra is overleden op 17-09-2003 in Halsteren, 26 jaar oud. Zij is begraven op 22-09-2003 in Halsteren. Petra trouwde met **Opvraagbaar via info@stichtingQuMa.nl**.

Kinderen van Petra en Opvraagbaar via info@stichtingQuMa.nl:

1 Opvraagbaar via info@stichtingQuMa.nl.
2 Opvraagbaar via info@stichtingQuMa.nl.

XIV-c Opvraagbaar via info@stichtingQuMa.nl, zoon van Leonardus (Leo) Ligtenberg [QuMa0014604] en Cornelia (Corrie) Stoffels [Quma0041006] (zie XIII-as). Hij trouwde met **Opvraagbaar via info@stichtingQuMa.nl**. Zij is een dochter van Antonius Cornelius (Toon) van Agtmaal [QuMa0043606] en Cornelia Adriana (Cor) Dam [QuMa0032005].

Kinderen van Opvraagbaar via info@stichtingQuMa.nl en Opvraagbaar via info@stichtingQuMa.nl:

1 Opvraagbaar via info@stichtingQuMa.nl.
2 Opvraagbaar via info@stichtingQuMa.nl.

XIV-d Opvraagbaar via info@stichtingQuMa.nl, zoon van Leonardus (Leo) Ligtenberg [QuMa0014604] en Cornelia (Corrie) Stoffels [Quma0041006] (zie XIII-as). Hij:
(1) trouwde met **Opvraagbaar via info@stichtingQuMa.nl**. Zij is een dochter van Cornelis Marinus (Kees) Free [Quma0067207] en Johanna Maria (Jo) de Wit [Quma0069206].
(2) trouwde met **Opvraagbaar via info@stichtingQuMa.nl**.

Kind van Opvraagbaar via info@stichtingQuMa.nl en Opvraagbaar via info@stichtingQuMa.nl (1):

1 Opvraagbaar via info@stichtingQuMa.nl.

Kind van Opvraagbaar via info@stichtingQuMa.nl en Opvraagbaar via info@stichtingQuMa.nl (2):

2 Opvraagbaar via info@stichtingQuMa.nl.

XIV-e Opvraagbaar via info@stichtingQuMa.nl, dochter van Leonardus (Leo) Ligtenberg [QuMa0014604] en Cornelia (Corrie) Stoffels [Quma0041006] (zie XIII-as). Zij trouwde met **Opvraagbaar via info@stichtingQuMa.nl**. Hij is een zoon van Opvraagbaar via info@stichtingQuMa.nl en Opvraagbaar via info@stichtingQuMa.nl.

Kinderen van Opvraagbaar via info@stichtingQuMa.nl en Opvraagbaar via info@stichtingQuMa.nl:

1 Opvraagbaar via info@stichtingQuMa.nl.
2 Opvraagbaar via info@stichtingQuMa.nl.

XIV-f Opvraagbaar via info@stichtingQuMa.nl, dochter van Wilhelmus van de Watering [Quma0058206] (zie XIII-az) en Hendrika Petronella Nefs [QuMa0023404]. Zij trouwde met **Opvraagbaar via info@stichtingQuMa.nl**.

Kind van Opvraagbaar via info@stichtingQuMa.nl en Opvraagbaar via info@stichtingQuMa.nl:

1 Opvraagbaar via info@stichtingQuMa.nl.

XIV-g Opvraagbaar via info@stichtingQuMa.nl, zoon van Wilhelmus van de Watering [Quma0058206] (zie XIII-az) en Hendrika Petronella Nefs [QuMa0023404]. Hij trouwde met **Opvraagbaar via info@stichtingQuMa.nl**.

Kind van Opvraagbaar via info@stichtingQuMa.nl en Opvraagbaar via info@stichtingQuMa.nl:

1 Opvraagbaar via info@stichtingQuMa.nl.

XIV-h Opvraagbaar via info@stichtingQuMa.nl, zoon van Josephus Johannes Maria Rockx [Quma0075307] en Maria Brusselaars [QuMa0036606] (zie XIII-bj). Hij trouwde met **Opvraagbaar via info@stichtingQuMa.nl**.

Kind van Opvraagbaar via info@stichtingQuMa.nl en Opvraagbaar via info@stichtingQuMa.nl:

1 Opvraagbaar via info@stichtingQuMa.nl.

XIV-i Opvraagbaar via info@stichtingQuMa.nl, dochter van Josephus Johannes Maria Rockx [Quma0075307] en Maria Brusselaars [QuMa0036606] (zie XIII-bj). Zij trouwde met **Opvraagbaar via info@stichtingQuMa.nl**.

Kinderen van Opvraagbaar via info@stichtingQuMa.nl en Opvraagbaar via info@stichtingQuMa.nl:

1 Opvraagbaar via info@stichtingQuMa.nl.
2 Opvraagbaar via info@stichtingQuMa.nl.

XIV-j Opvraagbaar via info@stichtingQuMa.nl, dochter van Johannes Adrianus Rockx [Quma0075307] en Anna Cornelia Maria (Cor) de Krom [Quma0058206] (zie XIII-bt). Zij trouwde met **Opvraagbaar via info@stichtingQuMa.nl**.

Kinderen van Opvraagbaar via info@stichtingQuMa.nl en Opvraagbaar via info@stichtingQuMa.nl:

1 Opvraagbaar via info@stichtingQuMa.nl.
2 Opvraagbaar via info@stichtingQuMa.nl.

XIV-k Opvraagbaar via info@stichtingQuMa.nl, dochter van Johannes Adrianus Rockx [Quma0075307] en Anna Cornelia Maria (Cor) de Krom [Quma0058206] (zie XIII-bt). Zij trouwde met **Opvraagbaar via info@stichtingQuMa.nl**. Hij is een zoon van Franciscus Minnebach en Opvraagbaar via info@stichtingQuMa.nl.

Kinderen van Opvraagbaar via info@stichtingQuMa.nl en Opvraagbaar via info@stichtingQuMa.nl:

1 Opvraagbaar via info@stichtingQuMa.nl.
2 Opvraagbaar via info@stichtingQuMa.nl.

XIV-l Opvraagbaar via info@stichtingQuMa.nl, dochter van Marinus J. (Rien) de Krom [Quma0058206] (zie XIII-bv) en Cornelia Catharina Maria de Blaaij [Quma0064007]. Zij trouwde met **Opvraagbaar via info@stichtingQuMa.nl**.

XIV-m Opvraagbaar via info@stichtingQuMa.nl, zoon van Johannes Petrus Josephus (Jan) van Vliet [QuMa0131408] (zie XIII-cb) en Adriana Julienne (Ad) Ketelaars.

Kind van Opvraagbaar via info@stichtingQuMa.nl uit onbekende relatie:

1 Opvraagbaar via info@stichtingQuMa.nl. Volgt XV-a.

Kind van Opvraagbaar via info@stichtingQuMa.nl:

2 (Adoptie) Opvraagbaar via info@stichtingQuMa.nl.

XIV-n Opvraagbaar via info@stichtingQuMa.nl, zoon van Johannes Petrus Josephus (Jan) van Vliet [QuMa0131408] (zie XIII-cb) en Adriana Julienne (Ad) Ketelaars.

Kinderen van Opvraagbaar via info@stichtingQuMa.nl uit onbekende relatie:

1 Opvraagbaar via info@stichtingQuMa.nl.
2 Opvraagbaar via info@stichtingQuMa.nl.
3 Opvraagbaar via info@stichtingQuMa.nl.
4 Opvraagbaar via info@stichtingQuMa.nl.

XIV-o Opvraagbaar via info@stichtingQuMa.nl, zoon van Johannes Petrus Josephus (Jan) van Vliet [QuMa0131408] (zie XIII-cb) en Adriana Julienne (Ad) Ketelaars. Hij trouwde met **Opvraagbaar via info@stichtingQuMa.nl**. Zij is een dochter van Adrianus (Janus) van Tilburg [QuMa0034806] en Maria Petronella Hendrika (Riet) van de Par [Quma0086407]. Zij ging later samenwonen met Opvraagbaar via info@stichtingQuMa.nl.

Kinderen van Opvraagbaar via info@stichtingQuMa.nl en Opvraagbaar via info@stichtingQuMa.nl:

1 Opvraagbaar via info@stichtingQuMa.nl.
2 Opvraagbaar via info@stichtingQuMa.nl.

XIV-p Opvraagbaar via info@stichtingQuMa.nl, zoon van Johannes Petrus Josephus (Jan) van Vliet [QuMa0131408] (zie XIII-cb) en Adriana Julienne (Ad) Ketelaars.

Kinderen van Opvraagbaar via info@stichtingQuMa.nl uit onbekende relatie:

1 Opvraagbaar via info@stichtingQuMa.nl.
2 Opvraagbaar via info@stichtingQuMa.nl.
3 Opvraagbaar via info@stichtingQuMa.nl.

XIV-q Opvraagbaar via info@stichtingQuMa.nl, zoon van Theo van Tillo en Opvraagbaar via info@stichtingQuMa.nl (zie XIII-ck). Hij ging een geregistreerd partnerschap aan met **Opvraagbaar via info@stichtingQuMa.nl**.

Kinderen van Opvraagbaar via info@stichtingQuMa.nl en Opvraagbaar via info@stichtingQuMa.nl:

1 Opvraagbaar via info@stichtingQuMa.nl.
2 Opvraagbaar via info@stichtingQuMa.nl.

XIV-r Opvraagbaar via info@stichtingQuMa.nl, dochter van Theo van Tillo en Opvraagbaar via info@stichtingQuMa.nl (zie XIII-ck). Zij ging een geregistreerd partnerschap aan met **Opvraagbaar via info@stichtingQuMa.nl**.

Kind van Opvraagbaar via info@stichtingQuMa.nl en Opvraagbaar via info@stichtingQuMa.nl:

1 Opvraagbaar via info@stichtingQuMa.nl.

XIV-s Opvraagbaar via info@stichtingQuMa.nl, zoon van Opvraagbaar via info@stichtingQuMa.nl (zie XIII-cm) en Opvraagbaar via info@stichtingQuMa.nl. Hij trouwde met **Opvraagbaar via info@stichtingQuMa.nl**. Zij is een dochter van Opvraagbaar via info@stichtingQuMa.nl en Opvraagbaar via info@stichtingQuMa.nl.

Kinderen van Opvraagbaar via info@stichtingQuMa.nl en Opvraagbaar via info@stichtingQuMa.nl:

1 Opvraagbaar via info@stichtingQuMa.nl.
2 Opvraagbaar via info@stichtingQuMa.nl.
3 Opvraagbaar via info@stichtingQuMa.nl.
4 Opvraagbaar via info@stichtingQuMa.nl.

XIV-t Opvraagbaar via info@stichtingQuMa.nl, dochter van Opvraagbaar via info@stichtingQuMa.nl (zie XIII-dj) en Lia Mol. Zij trouwde met **Opvraagbaar via info@stichtingQuMa.nl**.

Kinderen van Opvraagbaar via info@stichtingQuMa.nl en Opvraagbaar via info@stichtingQuMa.nl:

1 Opvraagbaar via info@stichtingQuMa.nl.
2 Opvraagbaar via info@stichtingQuMa.nl.

XIV-u Opvraagbaar via info@stichtingQuMa.nl, dochter van Opvraagbaar via info@stichtingQuMa.nl (zie XIII-dj) en Lia Mol. Zij trouwde met **Opvraagbaar via info@stichtingQuMa.nl**.

XIV-v Opvraagbaar via info@stichtingQuMa.nl, zoon van Opvraagbaar via info@stichtingQuMa.nl (zie XIII-dk) en Opvraagbaar via info@stichtingQuMa.nl. Hij trouwde met **Opvraagbaar via info@stichtingQuMa.nl**.

Kind van Opvraagbaar via info@stichtingQuMa.nl en Opvraagbaar via info@stichtingQuMa.nl:

1 **Opvraagbaar via info@stichtingQuMa.nl**.

XIV-w Cornelia Petronella Johanna Goossens [QuMa0010405] is geboren op 10-07-1936 in Bergen op Zoom, dochter van Josephus Cornelis (Sjef) Goossens [QuMa0010404] (zie XIII-ej) en Maria Johanna Mous [QuMa0128008]. Cornelia is overleden op 17-09-1988, 52 jaar oud. Cornelia trouwde met **Opvraagbaar via info@stichtingQuMa.nl**. Zie XIII-gh voor persoonsgegevens van Opvraagbaar via info@stichtingQuMa.nl.

XIV-x Johanna Goossens [QuMa0010405] is geboren in 1943, dochter van Josephus Cornelis (Sjef) Goossens [QuMa0010404] (zie XIII-ej) en Maria Johanna Mous [QuMa0128008]. Johanna is overleden op 05-08-1998 in Bunde, 54 of 55 jaar oud. Zij is begraven op 08-08-1998 in Geleen. Johanna trouwde, 17 of 18 jaar oud, op 11-09-1961 met **Christianus Johannes Maria Linders [Quma0042405]**, 23 jaar oud. Christianus is geboren op 15-08-1938 in Bergen op Zoom, zoon van Daniël Gillis Linders [Quma0042404] en Cornelia Hopmans [Quma0091405].

Kinderen van Johanna en Christianus:

1 **Opvraagbaar via info@stichtingQuMa.nl**. Volgt XV-b.
2 **Opvraagbaar via info@stichtingQuMa.nl**.

XIV-y Johannes Groffen [QuMa0010405] is geboren op 27-11-1934, zoon van Johannes Wilhelmus Groffen [QuMa0010404] (zie XIII-em) en Cornelia Franken. Johannes is overleden op 01-10-2003 in Bergen op Zoom, 68 jaar oud. Hij is begraven op 06-10-2003 in Bergen op Zoom. Johannes trouwde met **Cornelia de Waal [Quma0041806]**. Cornelia is geboren in 1934, dochter van Adrianus de Waal en Maria Francisca Bastiaansen [Quma0041805].

Kinderen van Johannes en Cornelia:

1 **Opvraagbaar via info@stichtingQuMa.nl**.
2 **Opvraagbaar via info@stichtingQuMa.nl**. Volgt XV-c.
3 **Opvraagbaar via info@stichtingQuMa.nl**.

XIV-z Susanna Louisa van den Boom [QuMa0010405] is geboren op 02-07-1936 in Bergen op Zoom, dochter van Christianus van den Boom [Quma0091005] en Johanna Groffen [QuMa0010404] (zie XIII-en). Van de geboorte is aangifte gedaan [bron: Akte 242]. Susanna is overleden op 17-07-1971 in Geel (B), 35 jaar oud. Susanna trouwde

met **Ferdinand Hoornick**. Ferdinand is geboren op 18-11-1928 in Bergen op Zoom. Ferdinand is overleden op 17-07-1971 in Geel (B), 42 jaar oud.

Kinderen van Susanna en Ferdinand:

1 Paulus Hoornick [QuMa0010406], geboren op 21-04-1960 in Bergen op Zoom. Paulus is overleden op 17-07-1971 in Geel (B), 11 jaar oud.
2 Christianus Ferdinandus Hoornick [QuMa0010406], geboren op 06-12-1961 in Bergen op Zoom. Christianus is overleden op 17-07-1971 in Geel (B), 9 jaar oud.
3 Monica R. Hoornick [QuMa0010406], geboren op 18-07-1963 in Bergen op Zoom. Monica is overleden op 17-07-1971 in Geel (B), 7 jaar oud.
4 Sabina F. Hoornick [QuMa0010406], geboren op 01-04-1966 in Bergen op Zoom. Sabina is overleden op 17-07-1971 in Geel (B), 5 jaar oud.

XIV-aa Johannes van den Boom [QuMa0010405] is geboren op 05-12-1940 in Bergen op Zoom, zoon van Christianus van den Boom [Quma0091005] en Johanna Groffen [QuMa0010404] (zie XIII-en). Johannes trouwde, 24 jaar oud, op 19-12-1964 in Bergen op Zoom met **Fredericq Maria Johanna Elich**, 20 jaar oud. Fredericq is geboren op 04-01-1944 in Bergen op Zoom.

Kinderen van Johannes en Fredericq:

1 Opvraagbaar via info@stichtingQuMa.nl. Volgt XV-d.
2 Opvraagbaar via info@stichtingQuMa.nl. Volgt XV-e.
3 Opvraagbaar via info@stichtingQuMa.nl. Volgt XV-f.
4 Opvraagbaar via info@stichtingQuMa.nl. Volgt XV-g.

XIV-ab Opvraagbaar via info@stichtingQuMa.nl, zoon van Christianus van den Boom [Quma0091005] en Johanna Groffen [QuMa0010404] (zie XIII-en). Hij trouwde met **Opvraagbaar via info@stichtingQuMa.nl**.

Kind van Opvraagbaar via info@stichtingQuMa.nl en Opvraagbaar via info@stichtingQuMa.nl:

1 Opvraagbaar via info@stichtingQuMa.nl.

XIV-ac Opvraagbaar via info@stichtingQuMa.nl, zoon van Marinus Alfons (Rinus) de Kok [QuMa0030805] en Catharina Cornelia van Overveld [QuMa0010404] (zie XIII-fb). Hij trouwde met **Opvraagbaar via info@stichtingQuMa.nl**. Zij is een dochter van Adrianus Dogge [QuMa0037205] en Wilhelmina Maria van Osta [QuMa0029104].

XIV-ad Opvraagbaar via info@stichtingQuMa.nl, zoon van H. Snoek en Adriana Petronella Goossens [QuMa0010404] (zie XIII-fc). Hij trouwde met **Opvraagbaar via info@stichtingQuMa.nl**.

Kind van Opvraagbaar via info@stichtingQuMa.nl en Opvraagbaar via info@stichtingQuMa.nl:

1 Opvraagbaar via info@stichtingQuMa.nl.

XIV-ae Opvraagbaar via info@stichtingQuMa.nl, dochter van Joannes Baptist Clarijs [QuMa0290608] en Johanna Catharina Kloeck [QuMa0010404] (zie XIII-fd). Zij trouwde met **Opvraagbaar via info@stichtingQuMa.nl**.

XIV-af Opvraagbaar via info@stichtingQuMa.nl, zoon van Johannes Leonardus (Wannes) Schuurbiers [QuMa0010404] (zie XIII-fj) en Josina Josepha van Tilburg [Quma0076408]. Hij trouwde met **Hanny Engelaar**. Hanny is geboren in 1965, dochter van Opvraagbaar via info@stichtingQuMa.nl en Opvraagbaar via info@stichtingQuMa.nl. Hanny is overleden op 06-03-1997 in Hoogerheide, 31 of 32 jaar oud. Zij is begraven op 11-03-1997 in Woensdrecht.

Kind van Opvraagbaar via info@stichtingQuMa.nl en Hanny:

1 Opvraagbaar via info@stichtingQuMa.nl.

XIV-ag Opvraagbaar via info@stichtingQuMa.nl, zoon van Adrianus Antonius Schuurbiers [QuMa0010404] (zie XIII-fk) en Cornelia Wilhelmina Maria Snoeijers. Hij trouwde met **Opvraagbaar via info@stichtingQuMa.nl**.

Kinderen van Opvraagbaar via info@stichtingQuMa.nl en Opvraagbaar via info@stichtingQuMa.nl:

1 Opvraagbaar via info@stichtingQuMa.nl.
2 Opvraagbaar via info@stichtingQuMa.nl.

XIV-ah Opvraagbaar via info@stichtingQuMa.nl, dochter van Opvraagbaar via info@stichtingQuMa.nl en Helena Wilhelmina Maria Simons [QuMa0010404] (zie XIII-fm). Zij trouwde met **Opvraagbaar via info@stichtingQuMa.nl**.

Kinderen van Opvraagbaar via info@stichtingQuMa.nl en Opvraagbaar via info@stichtingQuMa.nl:

1 Opvraagbaar via info@stichtingQuMa.nl.
2 Opvraagbaar via info@stichtingQuMa.nl.

XIV-ai Opvraagbaar via info@stichtingQuMa.nl, zoon van Hendrikus Cornelis Ludovicus Schuurbiers [Quma0066207] en Johanna C. Dekkers [QuMa0010404] (zie XIII-fu). Hij:
(1) trouwde met **Opvraagbaar via info@stichtingQuMa.nl**.
(2) trouwde met **Opvraagbaar via info@stichtingQuMa.nl**.

Kinderen van Opvraagbaar via info@stichtingQuMa.nl en Opvraagbaar via info@stichtingQuMa.nl (1):

1 Opvraagbaar via info@stichtingQuMa.nl.
2 Opvraagbaar via info@stichtingQuMa.nl.

Kinderen van Opvraagbaar via info@stichtingQuMa.nl en Opvraagbaar via info@stichtingQuMa.nl (2):

3 Opvraagbaar via info@stichtingQuMa.nl.
4 Opvraagbaar via info@stichtingQuMa.nl.

XIV-aj Opvraagbaar via info@stichtingQuMa.nl, dochter van Opvraagbaar via info@stichtingQuMa.nl (zie XIII-fv) en Opvraagbaar via info@stichtingQuMa.nl. Zij trouwde met **Opvraagbaar via info@stichtingQuMa.nl**.

XIV-ak Opvraagbaar via info@stichtingQuMa.nl, dochter van Opvraagbaar via info@stichtingQuMa.nl (zie XIII-fv) en Opvraagbaar via info@stichtingQuMa.nl. Zij trouwde met **Opvraagbaar via info@stichtingQuMa.nl**.

XIV-al Opvraagbaar via info@stichtingQuMa.nl, dochter van Cornelis Franciscus Verbraak [QuMa0005203] (zie XIII-fz) en Opvraagbaar via info@stichtingQuMa.nl. Zij trouwde met **Dennis Kerstens**. Dennis is geboren in 1967. Dennis is overleden.

XIV-am Opvraagbaar via info@stichtingQuMa.nl, dochter van Marinus Gabriël van Loenhout [QuMa0023404] en Opvraagbaar via info@stichtingQuMa.nl (zie XIII-gb). Zij trouwde met **Opvraagbaar via info@stichtingQuMa.nl**. Hij is een zoon van Petrus Schoonen [QuMa0037204] en Julia M.C. van de Laer.

Kind van Opvraagbaar via info@stichtingQuMa.nl en Opvraagbaar via info@stichtingQuMa.nl:

1 Opvraagbaar via info@stichtingQuMa.nl.

XIV-an Opvraagbaar via info@stichtingQuMa.nl, zoon van Opvraagbaar via info@stichtingQuMa.nl en Opvraagbaar via info@stichtingQuMa.nl (zie XIII-ge). Hij trouwde met **Opvraagbaar via info@stichtingQuMa.nl**.

XIV-ao Opvraagbaar via info@stichtingQuMa.nl, dochter van Opvraagbaar via info@stichtingQuMa.nl (zie XIII-gm) en Hermine Petronella (Piem) Hellemons [QuMa0000700] (zie XIV-bj).

Betrokken bij:	
getuige doop Opvraagbaar via info@stichtingQuMa.nl [zie XIV-ap,1]	[tante moederszijde]

Zij trouwde met **Opvraagbaar via info@stichtingQuMa.nl**. Hij is een zoon van Opvraagbaar via info@stichtingQuMa.nl.

Kinderen van Opvraagbaar via info@stichtingQuMa.nl en Opvraagbaar via info@stichtingQuMa.nl:

1 Opvraagbaar via info@stichtingQuMa.nl. Bij de doop van dit kind waren aanwezig: getuigen Opvraagbaar via info@stichtingQuMa.nl [tante vaderszijde] en Marieke Maas (geb. 1982) [zie XIV-ap] [tante moederszijde].
2 Opvraagbaar via info@stichtingQuMa.nl.

37 QuMa0000300002

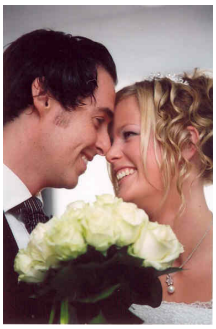

38 QuMa0000200002

XIV-ap Marieke Anna Frederike Dorothea (Marieke) Maas [QuMa0000300] (afb. 37) is geboren op 04-02-1982 in Roosendaal & Nispen, dochter van Opvraagbaar via info@stichtingQuMa.nl (zie XIII-gm) en Hermine Petronella (Piem) Hellemons [QuMa0000700] (zie XIV-bj). Bij de geboorteaangifte van Marieke was getuige Opvraagbaar via info@stichtingQuMa.nl [zie XIV-bi] [aangetrouwde tante moederszijde] aanwezig.

Beroepen:

	preferred banker
vanaf 01-01-2018	makelaar-taxateur (Mede-eigenaar van Buuron & Kuipers Makelaars Taxateurs gevestigd te Steenbergen)

Betrokken bij:

getuige doop Opvraagbaar via info@stichting QuMa.nl [zie XIV-ao,1]	[tante moederszijde]

Marieke trouwde, 26 jaar oud, op 05-07-2008 in Steenbergen met **Robbie Kuipers [QuMa0000200]** (afb. 38), 27 jaar oud, nadat zij op 06-07-2007 in Steenbergen in ondertrouw zijn gegaan. Het kerkelijk huwelijk vond plaats op 05-07-2008 in Huijbergen. Robbie is geboren op 17-08-1980 in Halsteren [bron: Geboortekaartje], zoon van Christoffel Josephus Maria (Chris) Kuipers [QuMa0000400] en Geertruda Petronella Maria (Gerda) van der Wegen [QuMa0000500]. Van de geboorte is aangifte gedaan op 18-08-1980 [bron: Trouwboekje]. Bij de geboorteaangifte van Robbie was getuige Joannes (Jan) Schoute (1921-2005) aanwezig. Hij is gedoopt op 02-11-1980 in Halsteren Sint Quirinuskerk [bron: Quirinuskerk]. Bij de doop van Robbie waren aanwezig: getuigen Opvraagbaar via info@stichtingQuMa.nl [tante moederszijde] en Opvraagbaar via info@stichtingQuMa.nl [aangetrouwde oom moederszijde].

Beroepen:

	makelaar-taxateur
vanaf 01-01-2018	makelaar-taxateur (Mede-eigenaar van Buuron & Kuipers Makelaars Taxateurs gevestigd te Steenbergen)

Betrokken bij:

getuige geboorteaangifte Opvraagbaar via info@stichtingQuMa.nl	[neef van moeder]

Kinderen van Marieke en Robbie:

1 Opvraagbaar via info@stichtingQuMa.nl. Bij de geboorteaangifte van dit kind was getuige Christoffel Josephus Maria (Chris) Kuipers (geb. 1953) [grootvader vaderszijde] aanwezig. Bij de doop van dit kind waren aanwezig: getuigen Opvraagbaar via info@stichtingQuMa.nl [zie XIV-ao] [tante moederszijde] en Stefan Kuipers (geb. 1983) [oom vaderszijde].

39 QuMa0000100009

2 Luna (Luna) Kuipers [Quma0000100] (afb. 39), geboren op 21-02-2013 in Rotterdam Sophia Ziekenhuis. Luna is overleden op 21-02-2013 in Rotterdam Sophia Ziekenhuis, geen dag oud.
3 Opvraagbaar via info@stichtingQuMa.nl. Bij de doop van dit kind waren aanwezig: getuigen Opvraagbaar via info@stichtingQuMa.nl [zie XV-j] en Niels (Niels) Kuipers (geb. 1988) [oom vaderszijde].

XIV-aq Opvraagbaar via info@stichtingQuMa.nl, zoon van Ludovicus Antonius Josephus (Louis) Maas [QuMa0001201] (zie XIII-go) en Opvraagbaar via info@stichtingQuMa.nl. Bij de doop van dit kind was getuige Jan Maas (1955-2019) [zie XII-hj,5] [oom vaderszijde] aanwezig. Hij:
(1) ging samenwonen met **Opvraagbaar via info@stichtingQuMa.nl**. Zij is een dochter van Opvraagbaar via info@stichtingQuMa.nl en Opvraagbaar via info@stichtingQuMa.nl.
(2) begon een relatie met **Opvraagbaar via info@stichtingQuMa.nl**.

Kinderen van Opvraagbaar via info@stichtingQuMa.nl en Opvraagbaar via info@stichtingQuMa.nl (1):

1 Opvraagbaar via info@stichtingQuMa.nl.
2 Opvraagbaar via info@stichtingQuMa.nl.

Kind van Opvraagbaar via info@stichtingQuMa.nl en Opvraagbaar via info@stichtingQuMa.nl (2):

3 Opvraagbaar via info@stichtingQuMa.nl.

XIV-ar Opvraagbaar via info@stichtingQuMa.nl, zoon van Ludovicus Antonius Josephus (Louis) Maas [QuMa0001201] (zie XIII-go) en Opvraagbaar via info@stichtingQuMa.nl. Bij de doop van dit kind was getuige Opvraagbaar via info@stichtingQuMa.nl [zie XIII-gm] [oom vaderszijde] aanwezig. Hij ging samenwonen met **Opvraagbaar via info@stichtingQuMa.nl**.

Kinderen van Opvraagbaar via info@stichtingQuMa.nl en Opvraagbaar via info@stichtingQuMa.nl:

1 Opvraagbaar via info@stichtingQuMa.nl.
2 Opvraagbaar via info@stichtingQuMa.nl.

XIV-as Opvraagbaar via info@stichtingQuMa.nl, zoon van Johannes Maria Louisa van den Berg [QuMa0021005] (zie XIII-gp) en W.C. Koopman. Hij trouwde met **Opvraagbaar via info@stichtingQuMa.nl**.

Kinderen van Opvraagbaar via info@stichtingQuMa.nl en Opvraagbaar via info@stichtingQuMa.nl:

1 Opvraagbaar via info@stichtingQuMa.nl.
2 Opvraagbaar via info@stichtingQuMa.nl.

XIV-at Opvraagbaar via info@stichtingQuMa.nl, dochter van Johannes Maria Louisa van den Berg [QuMa0021005] (zie XIII-gp) en W.C. Koopman. Zij trouwde met **Opvraagbaar via info@stichtingQuMa.nl**.

Kinderen van Opvraagbaar via info@stichtingQuMa.nl en Opvraagbaar via info@stichtingQuMa.nl:

1 Opvraagbaar via info@stichtingQuMa.nl.
2 Opvraagbaar via info@stichtingQuMa.nl.
3 Opvraagbaar via info@stichtingQuMa.nl.

XIV-au Opvraagbaar via info@stichtingQuMa.nl, zoon van Johannes Maria Louisa van den Berg [QuMa0021005] (zie XIII-gp) en W.C. Koopman. Hij trouwde met **Opvraagbaar via info@stichtingQuMa.nl**.

Kinderen van Opvraagbaar via info@stichtingQuMa.nl en Opvraagbaar via info@stichtingQuMa.nl:

1 Opvraagbaar via info@stichtingQuMa.nl.
2 Opvraagbaar via info@stichtingQuMa.nl.

XIV-av Opvraagbaar via info@stichtingQuMa.nl, zoon van Antonius Cornelis van den Berg [QuMa0021005] (zie XIII-gq) en Opvraagbaar via info@stichtingQuMa.nl. Hij trouwde met **Opvraagbaar via info@stichtingQuMa.nl**.

Kind van Opvraagbaar via info@stichtingQuMa.nl en Opvraagbaar via info@stichtingQuMa.nl:

1 (Adoptie) Opvraagbaar via info@stichtingQuMa.nl.

XIV-aw Opvraagbaar via info@stichtingQuMa.nl, zoon van Opvraagbaar via info@stichtingQuMa.nl en Opvraagbaar via info@stichtingQuMa.nl (zie XIII-gr). Hij trouwde met **Opvraagbaar via info@stichtingQuMa.nl**.

Kind van Opvraagbaar via info@stichtingQuMa.nl en Opvraagbaar via info@stichtingQuMa.nl:

1 Opvraagbaar via info@stichtingQuMa.nl.

XIV-ax Opvraagbaar via info@stichtingQuMa.nl, dochter van Adrianus Martinus Petronella Verswijveren [QuMa0167208] en Lucia Ludovica Maria Buijs [QuMa0021005] (zie XIII-ha). Zij trouwde met **Opvraagbaar via info@stichtingQuMa.nl**. Hij is een zoon van Wilhelmus Coolen en Wilhelmina Oomen.

Kinderen van Opvraagbaar via info@stichtingQuMa.nl en Opvraagbaar via info@stichtingQuMa.nl:

1 Opvraagbaar via info@stichtingQuMa.nl.
2 Opvraagbaar via info@stichtingQuMa.nl.
3 Opvraagbaar via info@stichtingQuMa.nl.

XIV-ay Opvraagbaar via info@stichtingQuMa.nl, zoon van Adrianus Martinus Petronella Verswijveren [QuMa0167208] en Lucia Ludovica Maria Buijs [QuMa0021005] (zie XIII-ha). Hij trouwde met **Opvraagbaar via info@stichtingQuMa.nl**. Zij is een dochter van Ludovicus Marinus (Louis) van Meer [QuMa0005002] en Johanna Adriana Maria van den Bosch [QuMa0275609].

Kinderen van Opvraagbaar via info@stichtingQuMa.nl en Opvraagbaar via info@stichtingQuMa.nl:

1 Opvraagbaar via info@stichtingQuMa.nl.
2 Opvraagbaar via info@stichtingQuMa.nl.
3 Opvraagbaar via info@stichtingQuMa.nl.
4 Opvraagbaar via info@stichtingQuMa.nl.

XIV-az Opvraagbaar via info@stichtingQuMa.nl, dochter van Adrianus Martinus Petronella Verswijveren [QuMa0167208] en Lucia Ludovica Maria Buijs [QuMa0021005] (zie XIII-ha). Zij trouwde met **Opvraagbaar via info@stichtingQuMa.nl**. Hij is een zoon van Jacob Knol en Janna Prins.

Kinderen van Opvraagbaar via info@stichtingQuMa.nl en Opvraagbaar via info@stichtingQuMa.nl:

1 Opvraagbaar via info@stichtingQuMa.nl.
2 Opvraagbaar via info@stichtingQuMa.nl.

XIV-ba Opvraagbaar via info@stichtingQuMa.nl, zoon van Egidius Ludovicus Maria Buijs [QuMa0021005] (zie XIII-hb) en Louisa Maria Cornelia van Agtmaal [Quma0089406]. Hij trouwde met **Opvraagbaar via info@stichtingQuMa.nl**. Zij is een dochter van Jan van Gastel en Cor van Aert.

Kinderen van Opvraagbaar via info@stichtingQuMa.nl en Opvraagbaar via info@stichtingQuMa.nl:

1 Opvraagbaar via info@stichtingQuMa.nl. Volgt XV-h.
2 Opvraagbaar via info@stichtingQuMa.nl. Volgt XV-i.

XIV-bb Opvraagbaar via info@stichtingQuMa.nl, zoon van Egidius Ludovicus Maria Buijs [QuMa0021005] (zie XIII-hb) en Louisa Maria Cornelia van Agtmaal [Quma0089406]. Hij trouwde met **Opvraagbaar via info@stichtingQuMa.nl**. Zij is een dochter van Alphonsus Petronella (Fons) Michielsen [QuMa0153007] en Elisabeth Gerarda (Betsy) Verdult [Quma0085006].

Kinderen van Opvraagbaar via info@stichtingQuMa.nl en Opvraagbaar via info@stichtingQuMa.nl:

1 Opvraagbaar via info@stichtingQuMa.nl. Volgt XV-j.
2 Opvraagbaar via info@stichtingQuMa.nl. Volgt XV-k.

XIV-bc Opvraagbaar via info@stichtingQuMa.nl, dochter van Opvraagbaar via info@stichtingQuMa.nl (zie XIII-hd) en Opvraagbaar via info@stichtingQuMa.nl. Zij trouwde met **Robert van der Kleij**. Robert is geboren op 01-08-1966 in Leiden. Robert is overleden op 23-06-2001 in Putte, 34 jaar oud.

Kinderen van Opvraagbaar via info@stichtingQuMa.nl en Robert:

1 Opvraagbaar via info@stichtingQuMa.nl.
2 Opvraagbaar via info@stichtingQuMa.nl.

XIV-bd Opvraagbaar via info@stichtingQuMa.nl, zoon van Paulus Johannes de Waal en Catharina Cornelia Somers [QuMa0011203] (zie XIII-hw). Hij trouwde met **Opvraagbaar via info@stichtingQuMa.nl**.

XIV-be Opvraagbaar via info@stichtingQuMa.nl, dochter van Paulus Johannes de Waal en Catharina Cornelia Somers [QuMa0011203] (zie XIII-hw). Zij trouwde met **Opvraagbaar via info@stichtingQuMa.nl**.

XIV-bf Opvraagbaar via info@stichtingQuMa.nl, zoon van Paulus Johannes de Waal en Catharina Cornelia Somers [QuMa0011203] (zie XIII-hw). Hij trouwde met **Opvraagbaar via info@stichtingQuMa.nl**. Zij is een dochter van Cornelis Johannes Jacobus Luijks [QuMa0032205] en Johanna Adriana Gommeren [Quma0041806].

Kinderen van Opvraagbaar via info@stichtingQuMa.nl en Opvraagbaar via info@stichtingQuMa.nl:

1 Opvraagbaar via info@stichtingQuMa.nl.
2 Opvraagbaar via info@stichtingQuMa.nl.

XIV-bg Opvraagbaar via info@stichtingQuMa.nl, dochter van Paulus Johannes de Waal en Catharina Cornelia Somers [QuMa0011203] (zie XIII-hw). Zij trouwde met **Opvraagbaar via info@stichtingQuMa.nl**.

XIV-bh Opvraagbaar via info@stichtingQuMa.nl, zoon van Alphons Somers [QuMa0011203] (zie XIII-hx) en Marie de Maeyer. Hij trouwde met **Opvraagbaar via info@stichtingQuMa.nl**. Zij is een dochter van Johannes Jacobus Luijks [QuMa0032205] en Helena Barbara van Oers [Quma0089605]. Zij trouwde later met Opvraagbaar via info@stichtingQuMa.nl.

Kind van Opvraagbaar via info@stichtingQuMa.nl en Opvraagbaar via info@stichtingQuMa.nl:

1 Opvraagbaar via info@stichtingQuMa.nl.

XIV-bi Opvraagbaar via info@stichtingQuMa.nl, zoon van Cornelis Adrianus (Cor) Hellemons [QuMa0001400] (zie XIII-ib) en Friederike Hermine (Riekie) Rühs [QuMa0001500]. Hij trouwde met **Opvraagbaar via info@stichtingQuMa.nl**. Zij is een dochter van Josephus Ferdinand Maria Jacobs [Quma0041806] en Elisabeth Maria Antonia Gerarda de Beukelaar [QuMa0297608].

Betrokken bij:

getuige geboorteaangifte Marieke Maas (geb. 1982) [zie XIV-ap] [aangetrouwde tante moederszijde]

Kinderen van Opvraagbaar via info@stichtingQuMa.nl en Opvraagbaar via info@stichtingQuMa.nl:

1 Opvraagbaar via info@stichtingQuMa.nl.
2 Opvraagbaar via info@stichtingQuMa.nl.

40 QuMa0000700001

XIV-bj Hermine Petronella (Piem) Hellemons [QuMa0000700] (afb. 40) is geboren op 28-10-1952 in Roosendaal, dochter van Cornelis Adrianus (Cor) Hellemons [QuMa0001400] (zie XIII-ib) en Friederike Hermine (Riekie) Rühs [QuMa0001500]. Piem is overleden op 27-01-2010 in Huijbergen, 57 jaar oud. Zij is begraven op 30-01-2010 in Huijbergen. Piem trouwde met **Opvraagbaar via info@stichtingQuMa.nl**. Zie XIII-gm voor persoonsgegevens van Opvraagbaar via info@stichtingQuMa.nl.

Kinderen van Piem en Opvraagbaar via info@stichtingQuMa.nl: zie XIII-gm.

41 QuMa0001501001

XIV-bk Oskar Robert (Oskar) Hellemons [QuMa0001401] (afb. 41) is geboren op 07-02-1954 in Roosendaal, zoon van Cornelis Adrianus (Cor) Hellemons [QuMa0001400] (zie XIII-ib) en Friederike Hermine (Riekie) Rühs [QuMa0001500]. Oskar is overleden op 22-07-2013 in Breda Ziekenhuis, 59 jaar oud. Hij is gecremeerd op 27-07-2013 in Roosendaal Begraafplaats Zegestede. Oskar ging samenwonen met **Opvraagbaar via info@stichtingQuMa.nl**.

XIV-bl Opvraagbaar via info@stichtingQuMa.nl, dochter van Adrianus Albertus Helena (Ad) Hellemons [QuMa0002801] (zie XIII-ic) en Opvraagbaar via info@stichtingQuMa.nl. Zij:
(1) trouwde met **Dirk van Bosch**. Dirk is geboren op 26-01-1959. Dirk is overleden op 01-07-2009, 50 jaar oud.
(2) begon een relatie met **Opvraagbaar via info@stichtingQuMa.nl**.

Kinderen van Opvraagbaar via info@stichtingQuMa.nl en Dirk:

1 Opvraagbaar via info@stichtingQuMa.nl.
2 Opvraagbaar via info@stichtingQuMa.nl.

XIV-bm Opvraagbaar via info@stichtingQuMa.nl, zoon van Adrianus Albertus Helena (Ad) Hellemons [QuMa0002801] (zie XIII-ic) en Opvraagbaar via info@stichtingQuMa.nl. Hij ging samenwonen met **Opvraagbaar via info@stichtingQuMa.nl**.

Kinderen van Opvraagbaar via info@stichtingQuMa.nl en Opvraagbaar via info@stichtingQuMa.nl:

1 Opvraagbaar via info@stichtingQuMa.nl.
2 Opvraagbaar via info@stichtingQuMa.nl.

XIV-bn Opvraagbaar via info@stichtingQuMa.nl, dochter van Johannes Cornelius Maria Hellemons [QuMa0005602] (zie XIII-ih) en Barbara Maria Anna Louise Coleta (Barbariet) de Klerk [Quma0243407]. Zij trouwde met **Opvraagbaar via info@stichtingQuMa.nl**.

Kinderen van Opvraagbaar via info@stichtingQuMa.nl en Opvraagbaar via info@stichtingQuMa.nl:

1 Opvraagbaar via info@stichtingQuMa.nl.
2 Opvraagbaar via info@stichtingQuMa.nl.

XIV-bo Opvraagbaar via info@stichtingQuMa.nl, zoon van Johannes Cornelius Maria Hellemons [QuMa0005602] (zie XIII-ih) en Barbara Maria Anna Louise Coleta (Barbariet) de Klerk [Quma0243407]. Hij trouwde met **Opvraagbaar via info@stichtingQuMa.nl**.

XIV-bp Opvraagbaar via info@stichtingQuMa.nl, zoon van Johannes Cornelius Maria Hellemons [QuMa0005602] (zie XIII-ih) en Barbara Maria Anna Louise Coleta (Barbariet) de Klerk [Quma0243407]. Hij trouwde met **Opvraagbaar via info@stichtingQuMa.nl**. Zij is een dochter van Marinus Petrus Maria van de Zande [QuMa0034406] en Opvraagbaar via info@stichtingQuMa.nl.

Kinderen van Opvraagbaar via info@stichtingQuMa.nl en Opvraagbaar via info@stichtingQuMa.nl:

1 Opvraagbaar via info@stichtingQuMa.nl.
2 Opvraagbaar via info@stichtingQuMa.nl.

XIV-bq Opvraagbaar via info@stichtingQuMa.nl, dochter van Petrus Johannes Nelen [QuMa0007304] (zie XIII-in) en Maria Adriana Klaassen [Quma0041206]. Zij trouwde met **Opvraagbaar via info@stichtingQuMa.nl**. Hij is een zoon van Opvraagbaar via info@stichtingQuMa.nl en Opvraagbaar via info@stichtingQuMa.nl.

Kinderen van Opvraagbaar via info@stichtingQuMa.nl en Opvraagbaar via info@stichtingQuMa.nl:

1 Opvraagbaar via info@stichtingQuMa.nl.
2 Opvraagbaar via info@stichtingQuMa.nl.

XIV-br Opvraagbaar via info@stichtingQuMa.nl, zoon van Opvraagbaar via info@stichtingQuMa.nl en Opvraagbaar via info@stichtingQuMa.nl (zie XIII-io). Hij trouwde met **Opvraagbaar via info@stichtingQuMa.nl**.

Kinderen van Opvraagbaar via info@stichtingQuMa.nl en Opvraagbaar via info@stichtingQuMa.nl:

1 Opvraagbaar via info@stichtingQuMa.nl.
2 Opvraagbaar via info@stichtingQuMa.nl.

XIV-bs Opvraagbaar via info@stichtingQuMa.nl, dochter van Martinus (Tinus) Kraaijbeek [QuMa0014404] en Adriana Johanna (Naan) van Loon [QuMa0034405] (zie XIII-ir). Zij trouwde met **Machiel Leonardus Maria (Michel) van Agtmaal [QuMa0019205]**. Michel is geboren op 07-10-1949 in Welberg, zoon van Adrianus Wilhelmus (Dirk) van Agtmaal [QuMa0043606] en Maria Wilhelmina Catharina Bals [QuMa0019204]. Michel is overleden op 25-02-2016 in Steenbergen, 66 jaar oud. Hij is gecremeerd op 03-03-2016 in Bergen op Zoom Crematorium.

XIV-bt Opvraagbaar via info@stichtingQuMa.nl, dochter van Martinus (Tinus) Kraaijbeek [QuMa0014404] en Adriana Johanna (Naan) van Loon [QuMa0034405] (zie XIII-ir). Zij trouwde met **Opvraagbaar via info@stichtingQuMa.nl**. Hij is een zoon van Antonius (Antoon) Veraart [Quma0122008] en Elisabeth Josephie Maria (Bé) van de Mee.

Kinderen van Opvraagbaar via info@stichtingQuMa.nl en Opvraagbaar via info@stichtingQuMa.nl:

1 Opvraagbaar via info@stichtingQuMa.nl.
2 Opvraagbaar via info@stichtingQuMa.nl.
3 Opvraagbaar via info@stichtingQuMa.nl.

XIV-bu Opvraagbaar via info@stichtingQuMa.nl, zoon van Adrianus J. Matthijssen [Quma0084407] (zie XIII-iu) en Elisabeth Maria Johanna Matthijssen [Quma0060406]. Hij trouwde met **R. Snoeijers**. R. is geboren in 1953, dochter van Antonius van Schilt en Anna (Anne) Vissers. R. is overleden.

XIV-bv Opvraagbaar via info@stichtingQuMa.nl, zoon van Johannes Matthijssen [QuMa0030805] en Johanna Matthijssen [Quma0084407] (zie XIII-iv). Hij trouwde met **Opvraagbaar via info@stichtingQuMa.nl**.

Kind van Opvraagbaar via info@stichtingQuMa.nl en Opvraagbaar via info@stichtingQuMa.nl:

1 Opvraagbaar via info@stichtingQuMa.nl.

XIV-bw Opvraagbaar via info@stichtingQuMa.nl, zoon van Johannes Matthijssen [QuMa0030805] en Johanna Matthijssen [Quma0084407] (zie XIII-iv). Hij trouwde met **Opvraagbaar via info@stichtingQuMa.nl**.

Kinderen van Opvraagbaar via info@stichtingQuMa.nl en Opvraagbaar via info@stichtingQuMa.nl:

1 Opvraagbaar via info@stichtingQuMa.nl.
2 Opvraagbaar via info@stichtingQuMa.nl.

XIV-bx Opvraagbaar via info@stichtingQuMa.nl, dochter van Adrianus Jacobus Ruijten [Quma0058806] (zie XIII-ix) en Catharina Govers [QuMa0034805]. Zij trouwde met **Opvraagbaar via info@stichtingQuMa.nl**.

XIV-by Opvraagbaar via info@stichtingQuMa.nl, zoon van Adrianus Jacobus Ruijten [Quma0058806] (zie XIII-ix) en Catharina Govers [QuMa0034805]. Hij trouwde met **Opvraagbaar via info@stichtingQuMa.nl**.

XIV-bz Opvraagbaar via info@stichtingQuMa.nl, dochter van Josephus Andreas Tilborghs [Quma0083607] (zie XIII-jb) en Irma Maria Adriana Joanna Nouws [Quma0095806]. Zij trouwde met **Opvraagbaar via info@stichtingQuMa.nl**. Hij is een zoon van Johannes Cornelis Voeten en Maria Elisabeth Ossenblok.

XIV-ca Opvraagbaar via info@stichtingQuMa.nl, dochter van Josephus Andreas Tilborghs [Quma0083607] (zie XIII-jb) en Irma Maria Adriana Joanna Nouws [Quma0095806]. Zij trouwde met **Opvraagbaar via info@stichtingQuMa.nl**. Hij is een zoon van Cornelis Johannes Zagers [QuMa0023804] en Maria Johanna Lambregts [Quma0091705].

Kinderen van Opvraagbaar via info@stichtingQuMa.nl en Opvraagbaar via info@stichtingQuMa.nl:

1 Opvraagbaar via info@stichtingQuMa.nl.
2 Opvraagbaar via info@stichtingQuMa.nl. Volgt XV-l.

XIV-cb Opvraagbaar via info@stichtingQuMa.nl, zoon van Franciscus Cornelis Eyskens en Josepha Sidonia Ludovica (José) Kerstens [QuMa0021604] (zie XIII-jz). Hij trouwde met **Opvraagbaar via info@stichtingQuMa.nl**. Zij is een dochter van Opvraagbaar via info@stichtingQuMa.nl en Opvraagbaar via info@stichtingQuMa.nl.

Kinderen van Opvraagbaar via info@stichtingQuMa.nl en Opvraagbaar via info@stichtingQuMa.nl:

1 Opvraagbaar via info@stichtingQuMa.nl.
2 Opvraagbaar via info@stichtingQuMa.nl.

XIV-cc Opvraagbaar via info@stichtingQuMa.nl, zoon van Franciscus Cornelis Eyskens en Josepha Sidonia Ludovica (José) Kerstens [QuMa0021604] (zie XIII-jz). Hij trouwde met **Opvraagbaar via info@stichtingQuMa.nl**. Zij is een dochter van Opvraagbaar via info@stichtingQuMa.nl en Opvraagbaar via info@stichtingQuMa.nl.

XIV-cd Opvraagbaar via info@stichtingQuMa.nl, zoon van Franciscus Cornelis Eyskens en Josepha Sidonia Ludovica (José) Kerstens [QuMa0021604] (zie XIII-jz). Hij trouwde met **Opvraagbaar via info@stichtingQuMa.nl**. Zij is een dochter van Opvraagbaar via info@stichtingQuMa.nl en Opvraagbaar via info@stichtingQuMa.nl.

Kind van Opvraagbaar via info@stichtingQuMa.nl en Opvraagbaar via info@stichtingQuMa.nl:

1 Opvraagbaar via info@stichtingQuMa.nl.

XIV-ce Opvraagbaar via info@stichtingQuMa.nl, dochter van Franciscus Cornelis Eyskens en Josepha Sidonia Ludovica (José) Kerstens [QuMa0021604] (zie XIII-jz). Zij trouwde met **Opvraagbaar via info@stichtingQuMa.nl**. Hij is een zoon van Opvraagbaar via info@stichtingQuMa.nl en Opvraagbaar via info@stichtingQuMa.nl.

Kinderen van Opvraagbaar via info@stichtingQuMa.nl en Opvraagbaar via info@stichtingQuMa.nl:

1 Opvraagbaar via info@stichtingQuMa.nl.
2 Opvraagbaar via info@stichtingQuMa.nl.

XIV-cf Opvraagbaar via info@stichtingQuMa.nl, dochter van Opvraagbaar via info@stichtingQuMa.nl en Jeanne Kerstens [QuMa0021604] (zie XIII-ka). Zij trouwde met **Opvraagbaar via info@stichtingQuMa.nl**.

Kinderen van Opvraagbaar via info@stichtingQuMa.nl en Opvraagbaar via info@stichtingQuMa.nl:

1 Opvraagbaar via info@stichtingQuMa.nl.
2 Opvraagbaar via info@stichtingQuMa.nl.
3 Opvraagbaar via info@stichtingQuMa.nl.

XIV-cg Opvraagbaar via info@stichtingQuMa.nl, dochter van Johannes Cornelis Maria Broos [QuMa0034406] (zie XIII-kd) en Ludovica Johanna Josepha Maria Herrijgers [QuMa0379407]. Zij trouwde met **Opvraagbaar via info@stichtingQuMa.nl**.

Kinderen van Opvraagbaar via info@stichtingQuMa.nl en Opvraagbaar via info@stichtingQuMa.nl:

1 Opvraagbaar via info@stichtingQuMa.nl.
2 Opvraagbaar via info@stichtingQuMa.nl.

XIV-ch Opvraagbaar via info@stichtingQuMa.nl, dochter van Johannes Cornelis Maria Broos [QuMa0034406] (zie XIII-kd) en Ludovica Johanna Josepha Maria Herrijgers [QuMa0379407]. Zij trouwde met **Opvraagbaar via info@stichtingQuMa.nl**.

XIV-ci Opvraagbaar via info@stichtingQuMa.nl, dochter van Johannes Cornelis Maria Broos [QuMa0034406] (zie XIII-kd) en Ludovica Johanna Josepha Maria Herrijgers [QuMa0379407]. Zij trouwde met **Opvraagbaar via info@stichtingQuMa.nl**.

Kinderen van Opvraagbaar via info@stichtingQuMa.nl en Opvraagbaar via info@stichtingQuMa.nl:

1 Opvraagbaar via info@stichtingQuMa.nl.
2 Opvraagbaar via info@stichtingQuMa.nl.

XIV-cj Opvraagbaar via info@stichtingQuMa.nl, zoon van Cornelis Ferdinandus (Kees) van der Wegen [QuMa0003603] en Elizabeth Jacoba Johanna (Liza) Uijtdewilligen [QuMa0015204] (zie XIII-ln). Hij trouwde met **Opvraagbaar via info@stichtingQuMa.nl**. Zij is een dochter van Johannes Franciscus Petrus (Jan) Bové [QuMa0044005] en Cornelia Adriana (Cor) Trouw.

Kind van Opvraagbaar via info@stichtingQuMa.nl en Opvraagbaar via info@stichtingQuMa.nl:

1 Opvraagbaar via info@stichtingQuMa.nl.

XIV-ck Opvraagbaar via info@stichtingQuMa.nl, dochter van Cornelis Petrus Johannes van der Wegen [QuMa0032005] en Opvraagbaar via info@stichtingQuMa.nl (zie XIII-lr). Zij trouwde met **Opvraagbaar via info@stichtingQuMa.nl**.

XIV-cl Opvraagbaar via info@stichtingQuMa.nl, dochter van Cornelis Petrus Johannes van der Wegen [QuMa0032005] en Opvraagbaar via info@stichtingQuMa.nl (zie XIII-lr). Zij trouwde met **Opvraagbaar via info@stichtingQuMa.nl**.

XIV-cm Opvraagbaar via info@stichtingQuMa.nl, zoon van Cornelis Petrus Johannes van der Wegen [QuMa0032005] en Opvraagbaar via info@stichtingQuMa.nl (zie XIII-lr). Hij trouwde met **Opvraagbaar via info@stichtingQuMa.nl**.

Kinderen van Opvraagbaar via info@stichtingQuMa.nl en Opvraagbaar via info@stichtingQuMa.nl:

1 Opvraagbaar via info@stichtingQuMa.nl.
2 Opvraagbaar via info@stichtingQuMa.nl.

XIV-cn Opvraagbaar via info@stichtingQuMa.nl, zoon van Marinus Adrianus Jacobus Elzakkers [Quma0041006] (zie XIII-lu) en Gertruda Belet. Hij trouwde met **Opvraagbaar via info@stichtingQuMa.nl**.

Kinderen van Opvraagbaar via info@stichtingQuMa.nl en Opvraagbaar via info@stichtingQuMa.nl:

1 Opvraagbaar via info@stichtingQuMa.nl.
2 Opvraagbaar via info@stichtingQuMa.nl. Volgt XV-m.

XIV-co Johannes Eduardus Martinus (Hans) Elzakkers [Quma0041007] is geboren op 13-09-1955 in Bergen op Zoom, zoon van Marinus Adrianus Jacobus Elzakkers [Quma0041006] (zie XIII-lu) en Gertruda Belet. Hans is overleden op 12-10-2022, 67 jaar oud. Hans trouwde met **Opvraagbaar via info@stichtingQuMa.nl**.

Kinderen van Hans en Opvraagbaar via info@stichtingQuMa.nl:

1 Opvraagbaar via info@stichtingQuMa.nl.
2 Opvraagbaar via info@stichtingQuMa.nl.

XIV-cp Opvraagbaar via info@stichtingQuMa.nl, zoon van Opvraagbaar via info@stichtingQuMa.nl (zie XIII-lw) en Mientje Tempelaars. Hij trouwde met **Opvraagbaar via info@stichtingQuMa.nl**.

Kinderen van Opvraagbaar via info@stichtingQuMa.nl en Opvraagbaar via info@stichtingQuMa.nl:

1 Opvraagbaar via info@stichtingQuMa.nl.
2 Opvraagbaar via info@stichtingQuMa.nl.
3 Opvraagbaar via info@stichtingQuMa.nl.
4 Opvraagbaar via info@stichtingQuMa.nl.

XIV-cq Opvraagbaar via info@stichtingQuMa.nl, zoon van Opvraagbaar via info@stichtingQuMa.nl (zie XIII-lx) en Opvraagbaar via info@stichtingQuMa.nl.

Kinderen van Opvraagbaar via info@stichtingQuMa.nl uit onbekende relatie:

1 Opvraagbaar via info@stichtingQuMa.nl.
2 Opvraagbaar via info@stichtingQuMa.nl.
3 Opvraagbaar via info@stichtingQuMa.nl.

XIV-cr Opvraagbaar via info@stichtingQuMa.nl, zoon van Opvraagbaar via info@stichtingQuMa.nl (zie XIII-lx) en Opvraagbaar via info@stichtingQuMa.nl. Hij trouwde met **Opvraagbaar via info@stichtingQuMa.nl**.

Kinderen van Opvraagbaar via info@stichtingQuMa.nl en Opvraagbaar via info@stichtingQuMa.nl:

1 Opvraagbaar via info@stichtingQuMa.nl.
2 Opvraagbaar via info@stichtingQuMa.nl.

XIV-cs Opvraagbaar via info@stichtingQuMa.nl, dochter van Franciscus Johannes Cornelis van Wezel [Quma0094206] en Dimphna Johanna Cornelia Suijkerbuijk [QuMa0046205] (zie XIII-mr). Zij trouwde met **Opvraagbaar via info@stichtingQuMa.nl**. Hij is een zoon van Henricus Johannes Aloijsius van Gastel en Maria Elisa Kerstens [QuMa0044005].

Kind van Opvraagbaar via info@stichtingQuMa.nl en Opvraagbaar via info@stichtingQuMa.nl:

1 Opvraagbaar via info@stichtingQuMa.nl.

XIV-ct Opvraagbaar via info@stichtingQuMa.nl, zoon van René Adrianus Hendricus Maria Luijks [Quma0063805] en Dijmphna Johanna Josephina de Wit [QuMa0046205] (zie XIII-mt). Hij trouwde met **Opvraagbaar via info@stichtingQuMa.nl**. Zij is een dochter van Opvraagbaar via info@stichtingQuMa.nl en Opvraagbaar via info@stichtingQuMa.nl.

Kind van Opvraagbaar via info@stichtingQuMa.nl en Opvraagbaar via info@stichtingQuMa.nl:

1 Opvraagbaar via info@stichtingQuMa.nl.

XIV-cu Opvraagbaar via info@stichtingQuMa.nl, dochter van Opvraagbaar via info@stichtingQuMa.nl en Opvraagbaar via info@stichtingQuMa.nl (zie XIII-na). Zij trouwde met **Opvraagbaar via info@stichtingQuMa.nl**. Hij is een zoon van Opvraagbaar via info@stichtingQuMa.nl en Opvraagbaar via info@stichtingQuMa.nl.

Kinderen van Opvraagbaar via info@stichtingQuMa.nl en Opvraagbaar via info@stichtingQuMa.nl:

1 Opvraagbaar via info@stichtingQuMa.nl.
2 Opvraagbaar via info@stichtingQuMa.nl.

XIV-cv Opvraagbaar via info@stichtingQuMa.nl, dochter van Opvraagbaar via info@stichtingQuMa.nl en Opvraagbaar via info@stichtingQuMa.nl (zie XIII-na). Zij trouwde met **Opvraagbaar via info@stichtingQuMa.nl**. Hij is een zoon van Opvraagbaar via info@stichtingQuMa.nl en Opvraagbaar via info@stichtingQuMa.nl.

Kind van Opvraagbaar via info@stichtingQuMa.nl en Opvraagbaar via info@stichtingQuMa.nl:

1 Opvraagbaar via info@stichtingQuMa.nl.

XIV-cw Opvraagbaar via info@stichtingQuMa.nl, dochter van Opvraagbaar via info@stichtingQuMa.nl en Opvraagbaar via info@stichtingQuMa.nl (zie XIII-na). Zij trouwde met **Opvraagbaar via info@stichtingQuMa.nl**. Hij is een zoon van Opvraagbaar via info@stichtingQuMa.nl en Opvraagbaar via info@stichtingQuMa.nl.

XIV-cx Opvraagbaar via info@stichtingQuMa.nl, dochter van Cornelis Johannes Leupe en Catharina Jannetta (To) Jansen [Quma0084407] (zie XIII-nc). Zij trouwde met **Theo Weijers**. Theo is een zoon van Johannes Jacobus Weijers en Johanna Jacobs.

XIV-cy Opvraagbaar via info@stichtingQuMa.nl, dochter van Opvraagbaar via info@stichtingQuMa.nl (zie XIII-nq) en Opvraagbaar via info@stichtingQuMa.nl. Zij trouwde met **Opvraagbaar via info@stichtingQuMa.nl**.

Kind van Opvraagbaar via info@stichtingQuMa.nl en Opvraagbaar via info@stichtingQuMa.nl:

1 Opvraagbaar via info@stichtingQuMa.nl.

XIV-cz Opvraagbaar via info@stichtingQuMa.nl, dochter van Opvraagbaar via info@stichtingQuMa.nl (zie XIII-nq) en Opvraagbaar via info@stichtingQuMa.nl. Zij trouwde met **Opvraagbaar via info@stichtingQuMa.nl**.

Kind van Opvraagbaar via info@stichtingQuMa.nl en Opvraagbaar via info@stichtingQuMa.nl:

1 Opvraagbaar via info@stichtingQuMa.nl.

XIV-da Opvraagbaar via info@stichtingQuMa.nl, dochter van Leo Tilborghs [QuMa0115607] en José van Loon [QuMa0115607] (zie XIII-ny). Zij trouwde met **Opvraagbaar via info@stichtingQuMa.nl**.

XIV-db Opvraagbaar via info@stichtingQuMa.nl, dochter van Leo Tilborghs [QuMa0115607] en José van Loon [QuMa0115607] (zie XIII-ny). Zij trouwde met **Opvraagbaar via info@stichtingQuMa.nl**.

XIV-dc Opvraagbaar via info@stichtingQuMa.nl, dochter van Leo Tilborghs [QuMa0115607] en José van Loon [QuMa0115607] (zie XIII-ny). Zij trouwde met **Opvraagbaar via info@stichtingQuMa.nl**.

XIV-dd Opvraagbaar via info@stichtingQuMa.nl, dochter van Opvraagbaar via info@stichtingQuMa.nl en Opvraagbaar via info@stichtingQuMa.nl (zie XIII-nz). Zij ging samenwonen met **Opvraagbaar via info@stichtingQuMa.nl**.

XIV-de Opvraagbaar via info@stichtingQuMa.nl, zoon van Opvraagbaar via info@stichtingQuMa.nl (zie XIII-oq) en Opvraagbaar via info@stichtingQuMa.nl.

Kind van Opvraagbaar via info@stichtingQuMa.nl uit onbekende relatie:

1 Opvraagbaar via info@stichtingQuMa.nl.

XIV-df Opvraagbaar via info@stichtingQuMa.nl, zoon van Adrianus Cornelis Gerardus (Ad) Keijsers [QuMa0014605] en Opvraagbaar via info@stichtingQuMa.nl (zie XIII-or). Hij trouwde met **Opvraagbaar via info@stichtingQuMa.nl**.

XV-a Opvraagbaar via info@stichtingQuMa.nl, zoon van Opvraagbaar via info@stichtingQuMa.nl (zie XIV-m).

Kinderen van Opvraagbaar via info@stichtingQuMa.nl uit onbekende relatie:

1 Opvraagbaar via info@stichtingQuMa.nl.
2 Opvraagbaar via info@stichtingQuMa.nl.

XV-b Opvraagbaar via info@stichtingQuMa.nl, zoon van Christianus Johannes Maria Linders [Quma0042405] en Johanna Goossens [QuMa0010405] (zie XIV-x). Hij trouwde met **Opvraagbaar via info@stichtingQuMa.nl**.

Kind van Opvraagbaar via info@stichtingQuMa.nl en Opvraagbaar via info@stichtingQuMa.nl:

1 Opvraagbaar via info@stichtingQuMa.nl.

XV-c Opvraagbaar via info@stichtingQuMa.nl, dochter van Johannes Groffen [QuMa0010405] (zie XIV-y) en Cornelia de Waal [Quma0041806]. Zij trouwde met **Job Michiel de Jonge**. Job is geboren op 24-11-1954 in Breda, zoon van Jan de Jonge en Maria Johanna van Willigenburg. Job is overleden. Job trouwde voorheen met Opvraagbaar via info@stichtingQuMa.nl.

Kinderen van Opvraagbaar via info@stichtingQuMa.nl en Job:

1 Opvraagbaar via info@stichtingQuMa.nl.
2 Opvraagbaar via info@stichtingQuMa.nl.

XV-d Opvraagbaar via info@stichtingQuMa.nl, zoon van Johannes van den Boom [QuMa0010405] (zie XIV-aa) en Fredericq Maria Johanna Elich. Hij trouwde met **Opvraagbaar via info@stichtingQuMa.nl**.

Kinderen van Opvraagbaar via info@stichtingQuMa.nl en Opvraagbaar via info@stichtingQuMa.nl:

1 Opvraagbaar via info@stichtingQuMa.nl.
2 Opvraagbaar via info@stichtingQuMa.nl.
3 Opvraagbaar via info@stichtingQuMa.nl.

XV-e Opvraagbaar via info@stichtingQuMa.nl, zoon van Johannes van den Boom [QuMa0010405] (zie XIV-aa) en Fredericq Maria Johanna Elich. Hij trouwde met **Opvraagbaar via info@stichtingQuMa.nl**.

Kinderen van Opvraagbaar via info@stichtingQuMa.nl en Opvraagbaar via info@stichtingQuMa.nl:

1 Opvraagbaar via info@stichtingQuMa.nl.
2 Opvraagbaar via info@stichtingQuMa.nl.

XV-f Opvraagbaar via info@stichtingQuMa.nl, zoon van Johannes van den Boom [QuMa0010405] (zie XIV-aa) en Fredericq Maria Johanna Elich. Hij trouwde met **Opvraagbaar via info@stichtingQuMa.nl**.

Kind van Opvraagbaar via info@stichtingQuMa.nl en Opvraagbaar via info@stichtingQuMa.nl:

1 Opvraagbaar via info@stichtingQuMa.nl.

XV-g Opvraagbaar via info@stichtingQuMa.nl, zoon van Johannes van den Boom [QuMa0010405] (zie XIV-aa) en Fredericq Maria Johanna Elich. Hij trouwde met **Opvraagbaar via info@stichtingQuMa.nl**.

Kinderen van Opvraagbaar via info@stichtingQuMa.nl en Opvraagbaar via info@stichtingQuMa.nl:

1 Opvraagbaar via info@stichtingQuMa.nl.
2 Opvraagbaar via info@stichtingQuMa.nl.

XV-h Opvraagbaar via info@stichtingQuMa.nl, dochter van Opvraagbaar via info@stichtingQuMa.nl (zie XIV-ba) en Opvraagbaar via info@stichtingQuMa.nl. Zij ging samenwonen met **Opvraagbaar via info@stichtingQuMa.nl**.

Kind van Opvraagbaar via info@stichtingQuMa.nl en Opvraagbaar via info@stichtingQuMa.nl:

1 Opvraagbaar via info@stichtingQuMa.nl.

XV-i Opvraagbaar via info@stichtingQuMa.nl, zoon van Opvraagbaar via info@stichtingQuMa.nl (zie XIV-ba) en Opvraagbaar via info@stichtingQuMa.nl. Hij ging samenwonen met **Opvraagbaar via info@stichtingQuMa.nl**.

XV-j Opvraagbaar via info@stichtingQuMa.nl, dochter van Opvraagbaar via info@stichtingQuMa.nl (zie XIV-bb) en Opvraagbaar via info@stichtingQuMa.nl.
Betrokken bij:
getuige doop Opvraagbaar via info@stichtingQuMa.nl [zie XIV-ap,3]
Zij trouwde met **Opvraagbaar via info@stichtingQuMa.nl**. Hij is een zoon van Nicolaas Johannes Maria (Nico) Boumans en Opvraagbaar via info@stichtingQuMa.nl.

Kinderen van Opvraagbaar via info@stichtingQuMa.nl en Opvraagbaar via info@stichtingQuMa.nl:

1 Opvraagbaar via info@stichtingQuMa.nl.
2 Opvraagbaar via info@stichtingQuMa.nl.

XV-k Opvraagbaar via info@stichtingQuMa.nl, dochter van Opvraagbaar via info@stichtingQuMa.nl (zie XIV-bb) en Opvraagbaar via info@stichtingQuMa.nl. Zij ging samenwonen met **Opvraagbaar via info@stichtingQuMa.nl**.

XV-l Opvraagbaar via info@stichtingQuMa.nl, zoon van Opvraagbaar via info@stichtingQuMa.nl en Opvraagbaar via info@stichtingQuMa.nl (zie XIV-ca). Hij trouwde met **Opvraagbaar via info@stichtingQuMa.nl**.

XV-m Opvraagbaar via info@stichtingQuMa.nl, zoon van Opvraagbaar via info@stichtingQuMa.nl (zie XIV-cn) en Opvraagbaar via info@stichtingQuMa.nl. Hij trouwde met **Opvraagbaar via info@stichtingQuMa.nl**.

Kinderen van Opvraagbaar via info@stichtingQuMa.nl en Opvraagbaar via info@stichtingQuMa.nl:

1 Opvraagbaar via info@stichtingQuMa.nl.
2 Opvraagbaar via info@stichtingQuMa.nl.
3 Opvraagbaar via info@stichtingQuMa.nl.

Index (6710 personen)

Opvraagbaar via info@stichtingQuMa.nl [Partner van XIII-km] XIII-km
Opvraagbaar via info@stichtingQuMa.nl [Partner van XIII-ii] XIII-ii
Opvraagbaar via info@stichtingQuMa.nl [Partner van XIII-ot] XIII-ot
Opvraagbaar via info@stichtingQuMa.nl [Schoonmoeder van XIV-ct] XIV-ct
Opvraagbaar via info@stichtingQuMa.nl [Partner van XIII-js] XIII-js
Opvraagbaar via info@stichtingQuMa.nl [Schoonmoeder van XIV-cd] XIV-cd
Opvraagbaar via info@stichtingQuMa.nl [Schoonvader van IX-v] IX-v
Opvraagbaar via info@stichtingQuMa.nl [Schoonvader van XIV-ao] XIV-ao
Opvraagbaar via info@stichtingQuMa.nl [Getuige bij doop van dochter van XIV-ao] XIV-ao,1
Opvraagbaar via info@stichtingQuMa.nl [Partner van XIII-mv] XIII-mv

Opvraagbaar via info@stichtingQuMa.nl [Schoonmoeder van XIV-k] XIV-k
Opvraagbaar via info@stichtingQuMa.nl [Zoon van XIV-de] **XIV-de,1**
Opvraagbaar via info@stichtingQuMa.nl [Zoon van XIII-oq] **XIII-oq,1**
Opvraagbaar via info@stichtingQuMa.nl [Nummer XIV-de] **XIV-de**
Opvraagbaar via info@stichtingQuMa.nl [Schoonmoeder van XIV-cc] XIV-cc
Opvraagbaar via info@stichtingQuMa.nl [Partner van XIII-ls] XIII-ls
Opvraagbaar via info@stichtingQuMa.nl [Dochter van XIII-n] **XIII-n,1**
Opvraagbaar via info@stichtingQuMa.nl [Dochter van XIII-c] **XIII-c,1**
Opvraagbaar via info@stichtingQuMa.nl [Zoon van XIII-c] **XIII-c,2**
Opvraagbaar via info@stichtingQuMa.nl [Partner van XIII-or] XIII-or
Opvraagbaar via info@stichtingQuMa.nl [Zoon van XIII-dt] **XIII-dt,1**
Opvraagbaar via info@stichtingQuMa.nl [Dochter van XIII-dt] **XIII-dt,2**
Opvraagbaar via info@stichtingQuMa.nl [Partner van XIII-dt] XIII-dt
Opvraagbaar via info@stichtingQuMa.nl [Partner van XII-ey] XII-ey
Opvraagbaar via info@stichtingQuMa.nl [Schoonvader van XIII-dv] XIII-dv
Opvraagbaar via info@stichtingQuMa.nl [Zoon van XIII-km] **XIII-km,1**
Opvraagbaar via info@stichtingQuMa.nl [Zoon van XIII-km] **XIII-km,2**
Opvraagbaar via info@stichtingQuMa.nl [Schoonvader van XIV-cd] XIV-cd
Opvraagbaar via info@stichtingQuMa.nl [Partner van XIII-ds] XIII-ds
Opvraagbaar via info@stichtingQuMa.nl [Partner van XIII-hl] XIII-hl
Opvraagbaar via info@stichtingQuMa.nl [Partner van XII-db] XII-db
Opvraagbaar via info@stichtingQuMa.nl [Zoon van XIII-hl] **XIII-hl,1**
Opvraagbaar via info@stichtingQuMa.nl [Nummer XIII-hl] **XIII-hl**
Opvraagbaar via info@stichtingQuMa.nl [Dochter van XIII-hl] **XIII-hl,2**
Opvraagbaar via info@stichtingQuMa.nl [Dochter van XIII-md] **XIII-md,1**
Opvraagbaar via info@stichtingQuMa.nl [Zoon van XIV-cr] **XIV-cr,1**
Opvraagbaar via info@stichtingQuMa.nl [Zoon van XIII-md] **XIII-md,2**
Opvraagbaar via info@stichtingQuMa.nl [Zoon van XIV-cr] **XIV-cr,2**
Opvraagbaar via info@stichtingQuMa.nl [Partner van XIII-ju] XIII-ju
Opvraagbaar via info@stichtingQuMa.nl [Schoonmoeder van XIV-ce] XIV-ce
Opvraagbaar via info@stichtingQuMa.nl [Zoon van XIII-ky] **XIII-ky,1**
Opvraagbaar via info@stichtingQuMa.nl [Dochter van XIII-ky] **XIII-ky,2**
Opvraagbaar via info@stichtingQuMa.nl [Dochter van XIII-ky] **XIII-ky,3**
Opvraagbaar via info@stichtingQuMa.nl [Schoonvader van XIV-a] XIV-a
Opvraagbaar via info@stichtingQuMa.nl [Partner van XIV-aq] XIV-aq
Opvraagbaar via info@stichtingQuMa.nl [Dochter van XIII-mm] **XIII-mm,1**
Opvraagbaar via info@stichtingQuMa.nl [Schoonmoeder van XIV-cb] XIV-cb
Opvraagbaar via info@stichtingQuMa.nl [Partner van XIII-ci] XIII-ci
Opvraagbaar via info@stichtingQuMa.nl [Nummer XIII-dq] **XIII-dq**
Opvraagbaar via info@stichtingQuMa.nl [Nummer XIII-dr] **XIII-dr**
Opvraagbaar via info@stichtingQuMa.nl [Nummer XII-da] **XII-da**
Opvraagbaar via info@stichtingQuMa.nl [Zoon van XIII-ds] **XIII-ds,1**
Opvraagbaar via info@stichtingQuMa.nl [Nummer XIII-ds] **XIII-ds**
Opvraagbaar via info@stichtingQuMa.nl [Nummer XII-db] **XII-db**
Opvraagbaar via info@stichtingQuMa.nl [Nummer XIII-dt] **XIII-dt**
Opvraagbaar via info@stichtingQuMa.nl [Zoon van XIII-ds] **XIII-ds,2**
Opvraagbaar via info@stichtingQuMa.nl [Partner van XIII-dq] XIII-dq
Opvraagbaar via info@stichtingQuMa.nl [Schoonvader van XIV-cc] XIV-cc
Opvraagbaar via info@stichtingQuMa.nl [Partner van XIV-cc] XIV-cc
Opvraagbaar via info@stichtingQuMa.nl [Zoon van XV-m] **XV-m,1**
Opvraagbaar via info@stichtingQuMa.nl [Dochter van XV-m] **XV-m,2**
Opvraagbaar via info@stichtingQuMa.nl [Dochter van XV-m] **XV-m,3**
Opvraagbaar via info@stichtingQuMa.nl [Schoonvader van XIV-af] XIV-af

Opvraagbaar via info@stichtingQuMa.nl [Partner van XIII-jv] XIII-jv
Opvraagbaar via info@stichtingQuMa.nl [Partner van XIII-jd] XIII-jd
Opvraagbaar via info@stichtingQuMa.nl [Partner van XIII-ig] XIII-ig
Opvraagbaar via info@stichtingQuMa.nl [Schoonmoeder van XIV-cv] XIV-cv
Opvraagbaar via info@stichtingQuMa.nl [Dochter van XII-hi] **XII-hi,1**
Opvraagbaar via info@stichtingQuMa.nl [Dochter van XII-hi] **XII-hi,2**
Opvraagbaar via info@stichtingQuMa.nl [Zoon van XII-hi] **XII-hi,3**
Opvraagbaar via info@stichtingQuMa.nl [Dochter van XII-hi] **XII-hi,4**
Opvraagbaar via info@stichtingQuMa.nl [Zoon van XII-hi] **XII-hi,5**
Opvraagbaar via info@stichtingQuMa.nl [Schoonvader van XIII-oo] XIII-oo
Opvraagbaar via info@stichtingQuMa.nl [Zoon van XIII-lp] **XIII-lp,1**
Opvraagbaar via info@stichtingQuMa.nl [Partner van XII-fj] XII-fj
Opvraagbaar via info@stichtingQuMa.nl [Partner van XII-hq] XII-hq
Opvraagbaar via info@stichtingQuMa.nl [Dochter van XIII-ia] **XIII-ia,1**
Opvraagbaar via info@stichtingQuMa.nl [Dochter van XIII-ia] **XIII-ia,2**
Opvraagbaar via info@stichtingQuMa.nl [Partner van XIV-ar] XIV-ar
Opvraagbaar via info@stichtingQuMa.nl [Schoonmoeder van XIV-af] XIV-af
Opvraagbaar via info@stichtingQuMa.nl XII-ct
Opvraagbaar via info@stichtingQuMa.nl [Dochter van XIII-kn] **XIII-kn,1**
Opvraagbaar via info@stichtingQuMa.nl [Dochter van XIII-ko] **XIII-ko,1**
Opvraagbaar via info@stichtingQuMa.nl [Dochter van XIII-kn] **XIII-kn,2**
Opvraagbaar via info@stichtingQuMa.nl [Zoon van XIII-kp] **XIII-kp,1**
Opvraagbaar via info@stichtingQuMa.nl [Dochter van XIII-ko] **XIII-ko,2**
Opvraagbaar via info@stichtingQuMa.nl [Zoon van XIII-fw] **XIII-fw,1**
Opvraagbaar via info@stichtingQuMa.nl [Dochter van XIII-fw] **XIII-fw,2**
Opvraagbaar via info@stichtingQuMa.nl [Partner van XIII-fw] XIII-fw
Opvraagbaar via info@stichtingQuMa.nl [Zoon van XIII-ka] **XIII-ka,1**
Opvraagbaar via info@stichtingQuMa.nl [Zoon van XIII-ka] **XIII-ka,2**
Opvraagbaar via info@stichtingQuMa.nl [Zoon van XIII-ka] **XIII-ka,3**
Opvraagbaar via info@stichtingQuMa.nl [Nummer XIV-cf] **XIV-cf**
Opvraagbaar via info@stichtingQuMa.nl [Partner van XIII-jw] XIII-jw
Opvraagbaar via info@stichtingQuMa.nl [Schoonmoeder van XIV-aq] XIV-aq
Opvraagbaar via info@stichtingQuMa.nl [Partner van XIII-dr] XIII-dr
Opvraagbaar via info@stichtingQuMa.nl [Partner van XIII-jm] XIII-jm
Opvraagbaar via info@stichtingQuMa.nl [Schoonmoeder van IX-v] IX-v
Opvraagbaar via info@stichtingQuMa.nl [Schoonvader van XIV-ce] XIV-ce
Opvraagbaar via info@stichtingQuMa.nl [Getuige bij geboorteaangifte van zoon van VII-f] VII-f,5
Opvraagbaar via info@stichtingQuMa.nl [Getuige bij overlijdensaangifte van VII-f] VII-f
Opvraagbaar via info@stichtingQuMa.nl [Nummer XIII-fw] **XIII-fw**
Opvraagbaar via info@stichtingQuMa.nl [Partner van XV-h] XV-h
Opvraagbaar via info@stichtingQuMa.nl [Schoonvader van XIII-md] XIII-md
Opvraagbaar via info@stichtingQuMa.nl [Partner van XIII-bk] XIII-bk
Opvraagbaar via info@stichtingQuMa.nl [Zoon van XIII-df] **XIII-df,1**
Opvraagbaar via info@stichtingQuMa.nl [Partner van XIII-kq] XIII-kq
Opvraagbaar via info@stichtingQuMa.nl [Partner van XIII-cv] XIII-cv
Opvraagbaar via info@stichtingQuMa.nl [Dochter van XIII-m] **XIII-m,1**
Opvraagbaar via info@stichtingQuMa.nl [Zoon van XIII-m] **XIII-m,2**
Opvraagbaar via info@stichtingQuMa.nl [Dochter van XIII-m] **XIII-m,3**
Opvraagbaar via info@stichtingQuMa.nl [Partner van XIV-bk] XIV-bk
Opvraagbaar via info@stichtingQuMa.nl [Zoon van XIII-gn] **XIII-gn,1**
Opvraagbaar via info@stichtingQuMa.nl [Partner van XIII-hv] XIII-hv
Opvraagbaar via info@stichtingQuMa.nl XIII-os

Opvraagbaar via info@stichtingQuMa.nl [Partner van XIII-mo] XIII-mo
Opvraagbaar via info@stichtingQuMa.nl [Partner van XIV-cr] XIV-cr
Opvraagbaar via info@stichtingQuMa.nl [Partner van XV-m] XV-m
Opvraagbaar via info@stichtingQuMa.nl [Partner van XIV-ag] XIV-ag
Opvraagbaar via info@stichtingQuMa.nl [Partner van XIV-cp] XIV-cp
Opvraagbaar via info@stichtingQuMa.nl [Partner van XIV-dd] XIV-dd
Opvraagbaar via info@stichtingQuMa.nl [Partner van XIII-jk] XIII-jk
Opvraagbaar via info@stichtingQuMa.nl [Partner van XII-fi] XII-fi
Opvraagbaar via info@stichtingQuMa.nl [Partner van XIII-iy] XIII-iy
Opvraagbaar via info@stichtingQuMa.nl [Zoon van XII-my] **XII-my,1**
Opvraagbaar via info@stichtingQuMa.nl [Dochter van XII-my] **XII-my,2**
Opvraagbaar via info@stichtingQuMa.nl [Zoon van XII-my] **XII-my,3**
Opvraagbaar via info@stichtingQuMa.nl [Schoonvader van XIV-cv] XIV-cv
Opvraagbaar via info@stichtingQuMa.nl [Partner van XIV-cv] XIV-cv
Opvraagbaar via info@stichtingQuMa.nl [Dochter van XIII-kq] **XIII-kq,1**
Opvraagbaar via info@stichtingQuMa.nl [Dochter van XIII-kq] **XIII-kq,2**
Opvraagbaar via info@stichtingQuMa.nl [Partner van XIII-jo] XIII-jo
Opvraagbaar via info@stichtingQuMa.nl [Partner van XII-lo] XII-lo
Opvraagbaar via info@stichtingQuMa.nl [Schoonmoeder van XIV-a] XIV-a
Opvraagbaar via info@stichtingQuMa.nl [Getuige bij geboorteaangifte van zoon van VII-f] VII-f,5
Opvraagbaar via info@stichtingQuMa.nl [Partner van XV-i] XV-i
Opvraagbaar via info@stichtingQuMa.nl [Schoonvader van XIV-aq] XIV-aq
Opvraagbaar via info@stichtingQuMa.nl [Partner van XIII-hy] XIII-hy
Opvraagbaar via info@stichtingQuMa.nl [Partner van XIII-ec] XIII-ec
Opvraagbaar via info@stichtingQuMa.nl [Schoonvader van XIV-ct] XIV-ct
Opvraagbaar via info@stichtingQuMa.nl [Partner van XIV-bl] XIV-bl
Opvraagbaar via info@stichtingQuMa.nl [Partner van XIII-jn] XIII-jn
Opvraagbaar via info@stichtingQuMa.nl [Dochter van XIII-lo] **XIII-lo,1**
Opvraagbaar via info@stichtingQuMa.nl [Dochter van XIII-lo] **XIII-lo,2**
Opvraagbaar via info@stichtingQuMa.nl [Zoon van XIII-lo] **XIII-lo,3**
Opvraagbaar via info@stichtingQuMa.nl [Partner van XIII-bp] XIII-bp
Opvraagbaar via info@stichtingQuMa.nl [Nummer XIV-ag] **XIV-ag**
Opvraagbaar via info@stichtingQuMa.nl [Dochter van XIV-ag] **XIV-ag,1**
Opvraagbaar via info@stichtingQuMa.nl [Zoon van XIV-ag] **XIV-ag,2**
Opvraagbaar via info@stichtingQuMa.nl [Partner van XIII-id] XIII-id
Opvraagbaar via info@stichtingQuMa.nl [Partner van XIII-an] XIII-an
Opvraagbaar via info@stichtingQuMa.nl [Partner van XIII-jm] XIII-jm
Opvraagbaar via info@stichtingQuMa.nl [Partner van XIII-jp] XIII-jp
Opvraagbaar via info@stichtingQuMa.nl [Partner van XIII-bq] XIII-bq
Opvraagbaar via info@stichtingQuMa.nl [Partner van XIII-bn] XIII-bn
Opvraagbaar via info@stichtingQuMa.nl [Partner van XIII-ji] XIII-ji
Opvraagbaar via info@stichtingQuMa.nl [Partner van XIV-bt] XIV-bt
Opvraagbaar via info@stichtingQuMa.nl [Schoonvader van XIV-cb] XIV-cb
Opvraagbaar via info@stichtingQuMa.nl [Partner van XIV-cf] XIV-cf
Opvraagbaar via info@stichtingQuMa.nl [Partner van XIII-kb] XIII-kb
Opvraagbaar via info@stichtingQuMa.nl [Partner van XII-fh] XII-fh
Opvraagbaar via info@stichtingQuMa.nl [Dochter van XIII-bz] **XIII-bz,1**
Opvraagbaar via info@stichtingQuMa.nl [Zoon van XIV-p] **XIV-p,1**
Opvraagbaar via info@stichtingQuMa.nl [Dochter van XIV-n] **XIV-n,1**
Opvraagbaar via info@stichtingQuMa.nl [Dochter van XIII-bz] **XIII-bz,2**
Opvraagbaar via info@stichtingQuMa.nl [Dochter van XV-a] **XV-a,1**
Opvraagbaar via info@stichtingQuMa.nl [Adoptiedochter van XIV-m] **XIV-m,2**

Opvraagbaar via info@stichtingQuMa.nl [Dochter van XIV-p] **XIV-p,2**
Opvraagbaar via info@stichtingQuMa.nl [Zoon van XIV-n] **XIV-n,2**
Opvraagbaar via info@stichtingQuMa.nl [Dochter van XIV-n] **XIV-n,3**
Opvraagbaar via info@stichtingQuMa.nl [Zoon van XIII-bz] **XIII-bz,3**
Opvraagbaar via info@stichtingQuMa.nl [Nummer XV-a] **XV-a**
Opvraagbaar via info@stichtingQuMa.nl [Zoon van XV-a] **XV-a,2**
Opvraagbaar via info@stichtingQuMa.nl [Zoon van XIV-n] **XIV-n,4**
Opvraagbaar via info@stichtingQuMa.nl [Zoon van XIV-p] **XIV-p,3**
Opvraagbaar via info@stichtingQuMa.nl [Kind van XII-bv] **XII-bv,1**
Opvraagbaar via info@stichtingQuMa.nl [Zoon van XII-bm] **XII-bm,1**
Opvraagbaar via info@stichtingQuMa.nl [Zoon van XIII-bh] **XIII-bh,1**
Opvraagbaar via info@stichtingQuMa.nl [Nummer XIII-bk] **XIII-bk**
Opvraagbaar via info@stichtingQuMa.nl [Dochter van XIII-bh] **XIII-bh,2**
Opvraagbaar via info@stichtingQuMa.nl [Zoon van XIII-bh] **XIII-bh,3**
Opvraagbaar via info@stichtingQuMa.nl [Zoon van XII-bm] **XII-bm,3**
Opvraagbaar via info@stichtingQuMa.nl [Partner van XII-da] XII-da
Opvraagbaar via info@stichtingQuMa.nl [Partner van XIII-me] XIII-me
Opvraagbaar via info@stichtingQuMa.nl [Partner van XII-hh] XII-hh
Opvraagbaar via info@stichtingQuMa.nl [Zoon van XII-bp] **XII-bp,1**
Opvraagbaar via info@stichtingQuMa.nl [Partner van XIII-im] XIII-im
Opvraagbaar via info@stichtingQuMa.nl [Partner van XI-dl] XI-dl
Opvraagbaar via info@stichtingQuMa.nl [Partner van XI-dj] XI-dj
Opvraagbaar via info@stichtingQuMa.nl [Partner van XI-di] XI-di
Opvraagbaar via info@stichtingQuMa.nl [Partner van XII-fe] XII-fe
Opvraagbaar via info@stichtingQuMa.nl [Partner van XII-fc] XII-fc
Opvraagbaar via info@stichtingQuMa.nl [Partner van XII-fb] XII-fb
Opvraagbaar via info@stichtingQuMa.nl [Partner van XIII-nt] XIII-nt
Opvraagbaar via info@stichtingQuMa.nl [Partner van XIII-i] XIII-i
Opvraagbaar via info@stichtingQuMa.nl [Zoon van XIII-g] **XIII-g,1**
Opvraagbaar via info@stichtingQuMa.nl [Schoonvader van XIV-e] XIV-e
Opvraagbaar via info@stichtingQuMa.nl [Schoonmoeder van XIV-e] XIV-e
Opvraagbaar via info@stichtingQuMa.nl [Zoon van XIII-ms] **XIII-ms,1**
Opvraagbaar via info@stichtingQuMa.nl [Dochter van XIII-ms] **XIII-ms,2**
Opvraagbaar via info@stichtingQuMa.nl [Schoonvader van XIII-lj] XIII-lj
Opvraagbaar via info@stichtingQuMa.nl [Partner van XIII-fx] XIII-fx
Opvraagbaar via info@stichtingQuMa.nl [Kind van XIII-av] **XIII-av,1**
Opvraagbaar via info@stichtingQuMa.nl [Partner van XIV-co] XIV-co
Opvraagbaar via info@stichtingQuMa.nl [Dochter van XIV-co] **XIV-co,1**
Opvraagbaar via info@stichtingQuMa.nl [Zoon van XIV-co] **XIV-co,2**
Opvraagbaar via info@stichtingQuMa.nl [Partner van XII-ep] XII-ep
Opvraagbaar via info@stichtingQuMa.nl [Zoon van XIII-mu] **XIII-mu,1**
Opvraagbaar via info@stichtingQuMa.nl [Zoon van XIII-mu] **XIII-mu,2**
Opvraagbaar via info@stichtingQuMa.nl [Zoon van XIV-r] **XIV-r,1**
Opvraagbaar via info@stichtingQuMa.nl [Nummer XIII-jy] **XIII-jy**; XIII-ka
Opvraagbaar via info@stichtingQuMa.nl [Partner van XIII-q] XIII-q
Opvraagbaar via info@stichtingQuMa.nl [Nummer XIII-he] **XIII-he**
Opvraagbaar via info@stichtingQuMa.nl [Partner van XIII-ka] [Partner van XIII-jy] XIII-jy; XIII-ka; XIV-cf
Opvraagbaar via info@stichtingQuMa.nl [Partner van XIII-ld] XIII-ld
Opvraagbaar via info@stichtingQuMa.nl [Partner van XII-eo] XII-eo
Opvraagbaar via info@stichtingQuMa.nl [Nummer XIII-lq] **XIII-lq**
Opvraagbaar via info@stichtingQuMa.nl [Nummer XIII-jv] **XIII-jv**
Opvraagbaar via info@stichtingQuMa.nl [Zoon van XII-ik] **XII-ik,3**

Opvraagbaar via info@stichtingQuMa.nl [Partner van XIII-gz] XIII-gz
Opvraagbaar via info@stichtingQuMa.nl [Partner van XIII-bu] XIII-bu
Opvraagbaar via info@stichtingQuMa.nl [Nummer XIII-bu] **XIII-bu**
Opvraagbaar via info@stichtingQuMa.nl [Nummer XIII-il] **XIII-il**
Opvraagbaar via info@stichtingQuMa.nl [Dochter van X-be] **X-be,2**
Opvraagbaar via info@stichtingQuMa.nl [Zoon van XII-ky] **XII-ky,3**
Opvraagbaar via info@stichtingQuMa.nl [Dochter van XI-cg] **XI-cg,1**
Opvraagbaar via info@stichtingQuMa.nl [Dochter van XI-cb] **XI-cb,3**
Opvraagbaar via info@stichtingQuMa.nl [Nummer XIII-cd] **XIII-cd**
Opvraagbaar via info@stichtingQuMa.nl [Dochter van XII-mm] **XII-mm,2**
Opvraagbaar via info@stichtingQuMa.nl [Zoon van XII-jy] **XII-jy,9**
Opvraagbaar via info@stichtingQuMa.nl [Zoon van XII-ku] **XII-ku,2**
Opvraagbaar via info@stichtingQuMa.nl [Schoonvader van XIV-bq] XIV-bq
Opvraagbaar via info@stichtingQuMa.nl [Dochter van XII-mk] **XII-mk,2**
Opvraagbaar via info@stichtingQuMa.nl [Dochter van XII-kp] **XII-kp,4**
Opvraagbaar via info@stichtingQuMa.nl [Nummer XIII-lr] **XIII-lr**; XIV-ck; XIV-cl; XIV-cm
Opvraagbaar via info@stichtingQuMa.nl [Zoon van XII-fn] **XII-fn,5**
Opvraagbaar via info@stichtingQuMa.nl [Partner van XIII-nh] XIII-nh
Opvraagbaar via info@stichtingQuMa.nl [Zoon van XI-cd] **XI-cd,2**
Opvraagbaar via info@stichtingQuMa.nl [Schoonvader van XIII-on] XIII-on
Opvraagbaar via info@stichtingQuMa.nl [Zoon van XII-aw] **XII-aw,1**
Opvraagbaar via info@stichtingQuMa.nl [Zoon van XII-jh] **XII-jh,17**
Opvraagbaar via info@stichtingQuMa.nl [Zoon van XII-jf] **XII-jf,3**
Opvraagbaar via info@stichtingQuMa.nl [Nummer XIII-bi] **XIII-bi**
Opvraagbaar via info@stichtingQuMa.nl [Partner van XIII-ic] XIII-ic; XIV-bl; XIV-bm
Opvraagbaar via info@stichtingQuMa.nl [Partner van XIII-ie] XIII-ie
Opvraagbaar via info@stichtingQuMa.nl [Zoon van XI-ax] **XI-ax,4**
Opvraagbaar via info@stichtingQuMa.nl [Nummer XIII-mf] **XIII-mf**
Opvraagbaar via info@stichtingQuMa.nl [Partner van XIII-mf] XIII-mf
Opvraagbaar via info@stichtingQuMa.nl [Schoonvader van XIII-my] XIII-my
Opvraagbaar via info@stichtingQuMa.nl [Schoonmoeder van XIII-my] XIII-my
Opvraagbaar via info@stichtingQuMa.nl [Nummer XII-cy] **XII-cy**
Opvraagbaar via info@stichtingQuMa.nl [Partner van XII-cy] XII-cy
Opvraagbaar via info@stichtingQuMa.nl [Dochter van XII-hs] **XII-hs,5**
Opvraagbaar via info@stichtingQuMa.nl [Nummer XIII-ii] **XIII-ii**
Opvraagbaar via info@stichtingQuMa.nl [Zoon van XI-cu] **XI-cu,1**
Opvraagbaar via info@stichtingQuMa.nl [Dochter van XII-mf] **XII-mf,7**
Opvraagbaar via info@stichtingQuMa.nl [Zoon van XIII-ak] **XIII-ak,1**
Opvraagbaar via info@stichtingQuMa.nl [Partner van XIII-bb] XIII-bb
Opvraagbaar via info@stichtingQuMa.nl [Schoonmoeder van XIV-bq] XIV-bq
Opvraagbaar via info@stichtingQuMa.nl [Partner van XIII-no] XIII-no
Opvraagbaar via info@stichtingQuMa.nl [Partner van XII-cs] XII-cs
Opvraagbaar via info@stichtingQuMa.nl [Dochter van XII-lj] **XII-lj,5**
Opvraagbaar via info@stichtingQuMa.nl [Zoon van XII-mi] **XII-mi,8**
Opvraagbaar via info@stichtingQuMa.nl [Zoon van XI-cb] **XI-cb,4**
Opvraagbaar via info@stichtingQuMa.nl [Zoon van XII-at] **XII-at,1**
Opvraagbaar via info@stichtingQuMa.nl [Nummer XIII-jw] **XIII-jw**
Opvraagbaar via info@stichtingQuMa.nl [Partner van XIII-bi] XIII-bi
Opvraagbaar via info@stichtingQuMa.nl [Partner van XIII-bw] XIII-bw
Opvraagbaar via info@stichtingQuMa.nl [Nummer XIII-hh] **XIII-hh**
Opvraagbaar via info@stichtingQuMa.nl [Nummer XIII-bw] **XIII-bw**
Opvraagbaar via info@stichtingQuMa.nl XII-dz
Opvraagbaar via info@stichtingQuMa.nl [Partner van XIII-hg] XIII-hg

Opvraagbaar via info@stichtingQuMa.nl [Partner van XIII-fm] XIII-fm; XIV-ah
Opvraagbaar via info@stichtingQuMa.nl [Partner van XIII-bs] XIII-bs
Opvraagbaar via info@stichtingQuMa.nl [Dochter van XII-fm] **XII-fm,2**
Opvraagbaar via info@stichtingQuMa.nl [Partner van XIII-gr] XIII-gr; XIV-aw
Opvraagbaar via info@stichtingQuMa.nl [Zoon van XII-lx] **XII-lx,1**
Opvraagbaar via info@stichtingQuMa.nl [Zoon van XII-am] **XII-am,1**
Opvraagbaar via info@stichtingQuMa.nl [Partner van XIII-kg] XIII-kg
Opvraagbaar via info@stichtingQuMa.nl [Zoon van XII-mm] **XII-mm,3**
Opvraagbaar via info@stichtingQuMa.nl [Dochter van XII-ju] **XII-ju,5**
Opvraagbaar via info@stichtingQuMa.nl [Dochter van XI-ax] **XI-ax,5**
Opvraagbaar via info@stichtingQuMa.nl [Zoon van XII-gx] **XII-gx,5**
Opvraagbaar via info@stichtingQuMa.nl [Dochter van XI-cu] **XI-cu,2**
Opvraagbaar via info@stichtingQuMa.nl [Dochter van XII-aj] **XII-aj,1**
Opvraagbaar via info@stichtingQuMa.nl [Dochter van XII-ls] **XII-ls,3**
Opvraagbaar via info@stichtingQuMa.nl [Dochter van XII-av] **XII-av,2**
Opvraagbaar via info@stichtingQuMa.nl [Nummer XII-ck] **XII-ck**; XIII-cx
Opvraagbaar via info@stichtingQuMa.nl [Nummer XIII-ki] **XIII-ki**
Opvraagbaar via info@stichtingQuMa.nl [Nummer XIII-nl] **XIII-nl**
Opvraagbaar via info@stichtingQuMa.nl [Nummer XII-ea] **XII-ea**
Opvraagbaar via info@stichtingQuMa.nl [Partner van XII-di] XII-di
Opvraagbaar via info@stichtingQuMa.nl [Dochter van XII-lh] **XII-lh,1**
Opvraagbaar via info@stichtingQuMa.nl [Schoonvader van XIII-dz] XIII-dz
Opvraagbaar via info@stichtingQuMa.nl [Dochter van XIII-ak] **XIII-ak,2**
Opvraagbaar via info@stichtingQuMa.nl [Partner van XIII-gy] XIII-gy
Opvraagbaar via info@stichtingQuMa.nl [Zoon van XII-q] **XII-q,1**
Opvraagbaar via info@stichtingQuMa.nl [Partner van XIII-bc] XIII-bc
Opvraagbaar via info@stichtingQuMa.nl [Nummer XIII-mg] **XIII-mg**
Opvraagbaar via info@stichtingQuMa.nl [Dochter van XI-cd] **XI-cd,3**
Opvraagbaar via info@stichtingQuMa.nl [Dochter van XII-ln] **XII-ln,3**
Opvraagbaar via info@stichtingQuMa.nl [Nummer XIII-gy] **XIII-gy**
Opvraagbaar via info@stichtingQuMa.nl [Zoon van XII-mi] **XII-mi,9**
Opvraagbaar via info@stichtingQuMa.nl [Partner van XIII-cd] XIII-cd
Opvraagbaar via info@stichtingQuMa.nl [Partner van XIII-gq] XIII-gq; XIV-av
Opvraagbaar via info@stichtingQuMa.nl [Nummer XI-di] **XI-di**
Opvraagbaar via info@stichtingQuMa.nl [Schoonvader van XIII-co] XIII-co
Opvraagbaar via info@stichtingQuMa.nl [Zoon van XII-lx] **XII-lx,2**
Opvraagbaar via info@stichtingQuMa.nl [Zoon van XII-mk] **XII-mk,4**
Opvraagbaar via info@stichtingQuMa.nl [Nummer XIII-gb] **XIII-gb**; XIV-am
Opvraagbaar via info@stichtingQuMa.nl [Partner van XII-ck] XII-ck; XIII-cx
Opvraagbaar via info@stichtingQuMa.nl [Dochter van XII-hs] **XII-hs,6**
Opvraagbaar via info@stichtingQuMa.nl [Nummer XIII-nh] **XIII-nh**
Opvraagbaar via info@stichtingQuMa.nl [Nummer XIII-kj] **XIII-kj**
Opvraagbaar via info@stichtingQuMa.nl [Zoon van XI-cu] **XI-cu,3**
Opvraagbaar via info@stichtingQuMa.nl [Nummer XIII-nm] **XIII-nm**
Opvraagbaar via info@stichtingQuMa.nl [Zoon van XII-mm] **XII-mm,4**
Opvraagbaar via info@stichtingQuMa.nl [Partner van XIII-jj] XIII-jj
Opvraagbaar via info@stichtingQuMa.nl [Nummer XIII-hd] **XIII-hd**; XIV-bc
Opvraagbaar via info@stichtingQuMa.nl [Nummer XIII-no] **XIII-no**
Opvraagbaar via info@stichtingQuMa.nl [Nummer XII-en] **XII-en**; XIII-ef
Opvraagbaar via info@stichtingQuMa.nl [Nummer XIII-hi] **XIII-hi**
Opvraagbaar via info@stichtingQuMa.nl [Partner van XIII-bd] XIII-bd
Opvraagbaar via info@stichtingQuMa.nl [Partner van XIII-hi] XIII-hi
Opvraagbaar via info@stichtingQuMa.nl [Partner van XIII-bx] XIII-bx

Opvraagbaar via info@stichtingQuMa.nl [Nummer XIII-bd] **XIII-bd**
Opvraagbaar via info@stichtingQuMa.nl [Dochter van XII-nc] **XII-nc,13**
Opvraagbaar via info@stichtingQuMa.nl [Dochter van XII-nc] **XII-nc,14**
Opvraagbaar via info@stichtingQuMa.nl [Partner van XII-cu] XII-cu
Opvraagbaar via info@stichtingQuMa.nl [Dochter van XI-cg] **XI-cg,4**
Opvraagbaar via info@stichtingQuMa.nl [Dochter van XI-cg] **XI-cg,5**
Opvraagbaar via info@stichtingQuMa.nl [Zoon van XII-jo] **XII-jo,2**
Opvraagbaar via info@stichtingQuMa.nl [Partner van XIII-fq] XIII-fq
Opvraagbaar via info@stichtingQuMa.nl [Partner van XIV-ck] XIV-ck
Opvraagbaar via info@stichtingQuMa.nl [Dochter van XII-lg] **XII-lg,5**
Opvraagbaar via info@stichtingQuMa.nl [Nummer XI-dj] **XI-dj**
Opvraagbaar via info@stichtingQuMa.nl [Dochter van XII-gx] **XII-gx,7**
Opvraagbaar via info@stichtingQuMa.nl [Nummer XIII-lv] **XIII-lv**
Opvraagbaar via info@stichtingQuMa.nl [Dochter van XII-q] **XII-q,2**
Opvraagbaar via info@stichtingQuMa.nl [Partner van XIII-kp] XIII-kp
Opvraagbaar via info@stichtingQuMa.nl [Nummer XIII-kp] **XIII-kp**
Opvraagbaar via info@stichtingQuMa.nl [Partner van XIII-lv] XIII-lv
Opvraagbaar via info@stichtingQuMa.nl [Dochter van XII-im] **XII-im,1**
Opvraagbaar via info@stichtingQuMa.nl [Nummer XII-cz] **XII-cz**
Opvraagbaar via info@stichtingQuMa.nl [Partner van XII-cz] XII-cz
Opvraagbaar via info@stichtingQuMa.nl [Partner van XIII-lq] XIII-lq
Opvraagbaar via info@stichtingQuMa.nl [Zoon van XII-s] **XII-s,1**
Opvraagbaar via info@stichtingQuMa.nl [Partner van XIII-io] XIII-io; XIV-br
Opvraagbaar via info@stichtingQuMa.nl [Zoon van XIII-nc] **XIII-nc,1**
Opvraagbaar via info@stichtingQuMa.nl [Nummer XIII-ji] **XIII-ji**
Opvraagbaar via info@stichtingQuMa.nl [Dochter van XII-no] **XII-no,1**
Opvraagbaar via info@stichtingQuMa.nl [Schoonvader van XIII-du] XIII-du
Opvraagbaar via info@stichtingQuMa.nl [Partner van XIII-kk] XIII-kk
Opvraagbaar via info@stichtingQuMa.nl [Nummer XII-ny] **XII-ny**; XIII-om; XIII-on; XIII-oo; XIII-op
Opvraagbaar via info@stichtingQuMa.nl [Partner van XIII-nn] XIII-nn
Opvraagbaar via info@stichtingQuMa.nl [Partner van XIII-hd] XIII-hd; XIV-bc
Opvraagbaar via info@stichtingQuMa.nl [Partner van XII-dh] XII-dh
Opvraagbaar via info@stichtingQuMa.nl [Nummer XIII-mu] **XIII-mu**
Opvraagbaar via info@stichtingQuMa.nl [Schoonmoeder van XIII-co] XIII-co
Opvraagbaar via info@stichtingQuMa.nl [Partner van XIII-be] XIII-be
Opvraagbaar via info@stichtingQuMa.nl [Dochter van XII-ip] **XII-ip,1**
Opvraagbaar via info@stichtingQuMa.nl [Nummer XIII-hg] **XIII-hg**
Opvraagbaar via info@stichtingQuMa.nl [Nummer XIII-lw] **XIII-lw**; XIV-cp
Opvraagbaar via info@stichtingQuMa.nl [Nummer XIII-hj] **XIII-hj**
Opvraagbaar via info@stichtingQuMa.nl [Partner van XIII-ge] XIII-ge; XIV-an
Opvraagbaar via info@stichtingQuMa.nl [Partner van XII-co] XII-co
Opvraagbaar via info@stichtingQuMa.nl [Partner van XIII-fz] XIII-fz; XIV-al
Opvraagbaar via info@stichtingQuMa.nl [Partner van XIII-mg] XIII-mg
Opvraagbaar via info@stichtingQuMa.nl [Partner van XIII-hj] XIII-hj
Opvraagbaar via info@stichtingQuMa.nl [Partner van XIII-fs] XIII-fs
Opvraagbaar via info@stichtingQuMa.nl [Nummer XIII-be] **XIII-be**
Opvraagbaar via info@stichtingQuMa.nl [Dochter van XII-am] **XII-am,2**
Opvraagbaar via info@stichtingQuMa.nl [Dochter van XII-kk] **XII-kk,1**
Opvraagbaar via info@stichtingQuMa.nl [Nummer XIII-kb] **XIII-kb**
Opvraagbaar via info@stichtingQuMa.nl [Nummer XIII-kk] **XIII-kk**
Opvraagbaar via info@stichtingQuMa.nl [Dochter van XII-s] **XII-s,2**
Opvraagbaar via info@stichtingQuMa.nl [Partner van XIII-cf] XIII-cf

Opvraagbaar via info@stichtingQuMa.nl [Zoon van XI-hw] **XI-hw,4**
Opvraagbaar via info@stichtingQuMa.nl [Nummer XIII-if] **XIII-if**
Opvraagbaar via info@stichtingQuMa.nl [Nummer XIII-ij] **XIII-ij**
Opvraagbaar via info@stichtingQuMa.nl [Partner van XII-cn] XII-cn
Opvraagbaar via info@stichtingQuMa.nl [Zoon van XII-no] **XII-no,2**
Opvraagbaar via info@stichtingQuMa.nl [Nummer XIII-o] **XIII-o**
Opvraagbaar via info@stichtingQuMa.nl [Dochter van XII-w] **XII-w,1**
Opvraagbaar via info@stichtingQuMa.nl [Nummer XIII-ig] **XIII-ig**
Opvraagbaar via info@stichtingQuMa.nl [Nummer XIII-mp] **XIII-mp**
Opvraagbaar via info@stichtingQuMa.nl [Nummer XIII-ab] **XIII-ab**
Opvraagbaar via info@stichtingQuMa.nl [Nummer XIII-np] **XIII-np**
Opvraagbaar via info@stichtingQuMa.nl [Nummer XII-ec] **XII-ec**
Opvraagbaar via info@stichtingQuMa.nl [Partner van XIII-nl] XIII-nl
Opvraagbaar via info@stichtingQuMa.nl [Partner van XII-ds] XII-ds
Opvraagbaar via info@stichtingQuMa.nl [Partner van XII-dt] XII-dt
Opvraagbaar via info@stichtingQuMa.nl [Zoon van XII-q] **XII-q,3**
Opvraagbaar via info@stichtingQuMa.nl [Partner van XIII-ft] XIII-ft
Opvraagbaar via info@stichtingQuMa.nl [Nummer XII-ds] **XII-ds**
Opvraagbaar via info@stichtingQuMa.nl [Nummer XII-dt] **XII-dt**
Opvraagbaar via info@stichtingQuMa.nl [Partner van XIII-ho] XIII-ho
Opvraagbaar via info@stichtingQuMa.nl [Partner van XII-et] XII-et
Opvraagbaar via info@stichtingQuMa.nl [Schoonmoeder van XIII-du] XIII-du
Opvraagbaar via info@stichtingQuMa.nl [Nummer XIII-ns] **XIII-ns**
Opvraagbaar via info@stichtingQuMa.nl [Nummer XIII-ce] **XIII-ce**
Opvraagbaar via info@stichtingQuMa.nl [Nummer XI-dk] **XI-dk**
Opvraagbaar via info@stichtingQuMa.nl [Nummer XII-cs] **XII-cs**
Opvraagbaar via info@stichtingQuMa.nl [Partner van XIII-la] XIII-la
Opvraagbaar via info@stichtingQuMa.nl [Nummer XII-dg] **XII-dg**
Opvraagbaar via info@stichtingQuMa.nl [Schoonmoeder van XIII-on] XIII-on
Opvraagbaar via info@stichtingQuMa.nl [Nummer XIII-ay] **XIII-ay**
Opvraagbaar via info@stichtingQuMa.nl [Dochter van XII-s] **XII-s,3**
Opvraagbaar via info@stichtingQuMa.nl [Dochter van XII-w] **XII-w,2**
Opvraagbaar via info@stichtingQuMa.nl [Nummer XIII-nx] **XIII-nx**
Opvraagbaar via info@stichtingQuMa.nl [Nummer XII-et] **XII-et**
Opvraagbaar via info@stichtingQuMa.nl [Nummer XIII-kl] **XIII-kl**
Opvraagbaar via info@stichtingQuMa.nl [Nummer XII-cn] **XII-cn**
Opvraagbaar via info@stichtingQuMa.nl [Partner van XII-dx] XII-dx
Opvraagbaar via info@stichtingQuMa.nl [Nummer XIII-p] **XIII-p**
Opvraagbaar via info@stichtingQuMa.nl [Partner van XIII-ns] XIII-ns
Opvraagbaar via info@stichtingQuMa.nl [Zoon van XI-ch] **XI-ch,2**
Opvraagbaar via info@stichtingQuMa.nl [Nummer XII-dx] **XII-dx**
Opvraagbaar via info@stichtingQuMa.nl [Partner van XIV-bd] XIV-bd
Opvraagbaar via info@stichtingQuMa.nl [Partner van XIII-cp] XIII-cp
Opvraagbaar via info@stichtingQuMa.nl [Nummer XIII-lx] **XIII-lx**; XIV-cq; XIV-cr
Opvraagbaar via info@stichtingQuMa.nl [Nummer XIII-hk] **XIII-hk**
Opvraagbaar via info@stichtingQuMa.nl [Partner van XIII-ia] XIII-ia
Opvraagbaar via info@stichtingQuMa.nl [Partner van XIV-ae] XIV-ae
Opvraagbaar via info@stichtingQuMa.nl [Partner van XIII-bf] XIII-bf
Opvraagbaar via info@stichtingQuMa.nl [Partner van XII-en] XII-en; XIII-ef
Opvraagbaar via info@stichtingQuMa.nl [Zoon van XII-im] **XII-im,2**
Opvraagbaar via info@stichtingQuMa.nl [Nummer XIV-bd] **XIV-bd**
Opvraagbaar via info@stichtingQuMa.nl [Nummer XIII-bf] **XIII-bf**
Opvraagbaar via info@stichtingQuMa.nl [Nummer XIII-bn] **XIII-bn**

Opvraagbaar via info@stichtingQuMa.nl [Partner van XIII-hk] XIII-hk
Opvraagbaar via info@stichtingQuMa.nl [Zoon van XII-c] **XII-c,1**
Opvraagbaar via info@stichtingQuMa.nl [Nummer XIV-ae] **XIV-ae**
Opvraagbaar via info@stichtingQuMa.nl [Partner van XII-ec] XII-ec
Opvraagbaar via info@stichtingQuMa.nl [Dochter van XI-hw] **XI-hw,5**
Opvraagbaar via info@stichtingQuMa.nl [Partner van XII-ns] XII-ns
Opvraagbaar via info@stichtingQuMa.nl [Nummer XIII-fs] **XIII-fs**
Opvraagbaar via info@stichtingQuMa.nl [Nummer XIII-gr] **XIII-gr**; XIV-aw
Opvraagbaar via info@stichtingQuMa.nl [Partner van XII-ny] XII-ny; XIII-om; XIII-on; XIII-oo; XIII-op
Opvraagbaar via info@stichtingQuMa.nl [Partner van XIII-nu] XIII-nu
Opvraagbaar via info@stichtingQuMa.nl [Partner van XIII-ab] XIII-ab
Opvraagbaar via info@stichtingQuMa.nl [Nummer XIII-nq] **XIII-nq**; XIV-cy; XIV-cz
Opvraagbaar via info@stichtingQuMa.nl [Nummer XIV-cx] **XIV-cx**
Opvraagbaar via info@stichtingQuMa.nl [Dochter van XIII-nc] **XIII-nc,3**
Opvraagbaar via info@stichtingQuMa.nl [Nummer XIII-w] XIII-h; **XIII-w**
Opvraagbaar via info@stichtingQuMa.nl [Partner van XIII-v] XIII-v
Opvraagbaar via info@stichtingQuMa.nl [Nummer XIII-cf] **XIII-cf**
Opvraagbaar via info@stichtingQuMa.nl [Dochter van XII-s] **XII-s,4**
Opvraagbaar via info@stichtingQuMa.nl [Zoon van XII-t] **XII-t,1**
Opvraagbaar via info@stichtingQuMa.nl [Partner van XIII-kl] XIII-kl
Opvraagbaar via info@stichtingQuMa.nl [Nummer XIII-nt] **XIII-nt**
Opvraagbaar via info@stichtingQuMa.nl [Nummer XIII-ho] **XIII-ho**
Opvraagbaar via info@stichtingQuMa.nl [Nummer XIII-aq] **XIII-aq**; XIV-a; XIV-b
Opvraagbaar via info@stichtingQuMa.nl [Nummer XII-eu] **XII-eu**
Opvraagbaar via info@stichtingQuMa.nl [Partner van XIII-fn] XIII-fn
Opvraagbaar via info@stichtingQuMa.nl [Nummer XIII-ly] **XIII-ly**
Opvraagbaar via info@stichtingQuMa.nl [Nummer XIII-fv] **XIII-fv**; XIV-aj; XIV-ak
Opvraagbaar via info@stichtingQuMa.nl [Zoon van XII-q] **XII-q,5**
Opvraagbaar via info@stichtingQuMa.nl [Zoon van XII-q] **XII-q,6**
Opvraagbaar via info@stichtingQuMa.nl [Partner van XIII-ly] XIII-ly
Opvraagbaar via info@stichtingQuMa.nl [Partner van XIII-hp] XIII-hp
Opvraagbaar via info@stichtingQuMa.nl [Nummer XIII-aj] **XIII-aj**
Opvraagbaar via info@stichtingQuMa.nl [Schoonvader van XIV-cu] XIV-cu
Opvraagbaar via info@stichtingQuMa.nl [Partner van XII-ed] XII-ed; XIII-dz
Opvraagbaar via info@stichtingQuMa.nl [Partner van XII-cv] XII-cv
Opvraagbaar via info@stichtingQuMa.nl [Nummer XIII-g] **XIII-g**
Opvraagbaar via info@stichtingQuMa.nl [Nummer XII-ns] **XII-ns**
Opvraagbaar via info@stichtingQuMa.nl [Partner van XIII-ea] XIII-ea
Opvraagbaar via info@stichtingQuMa.nl [Nummer XII-eo] **XII-eo**
Opvraagbaar via info@stichtingQuMa.nl [Partner van XIII-bl] XIII-bl
Opvraagbaar via info@stichtingQuMa.nl [Partner van XII-ev] XII-ev
Opvraagbaar via info@stichtingQuMa.nl [Nummer XII-co] **XII-co**
Opvraagbaar via info@stichtingQuMa.nl [Partner van XIII-he] XIII-he
Opvraagbaar via info@stichtingQuMa.nl [Nummer XIV-ab] **XIV-ab**
Opvraagbaar via info@stichtingQuMa.nl [Zoon van XII-fz] **XII-fz,4**
Opvraagbaar via info@stichtingQuMa.nl [Nummer XIII-ac] **XIII-ac**
Opvraagbaar via info@stichtingQuMa.nl [Dochter van XII-kk] **XII-kk,2**
Opvraagbaar via info@stichtingQuMa.nl [Nummer XIII-jj] **XIII-jj**
Opvraagbaar via info@stichtingQuMa.nl XII-ff
Opvraagbaar via info@stichtingQuMa.nl [Partner van XII-eu] XII-eu
Opvraagbaar via info@stichtingQuMa.nl [Partner van XIII-np] XIII-np
Opvraagbaar via info@stichtingQuMa.nl [Partner van XIII-nx] XIII-nx

Opvraagbaar via info@stichtingQuMa.nl [Partner van XII-dg] XII-dg
Opvraagbaar via info@stichtingQuMa.nl [Nummer XIII-j] **XIII-j**
Opvraagbaar via info@stichtingQuMa.nl [Nummer XIII-k] **XIII-k**
Opvraagbaar via info@stichtingQuMa.nl [Dochter van XII-ak] **XII-ak,1**
Opvraagbaar via info@stichtingQuMa.nl [Partner van XIII-ki] XIII-ki
Opvraagbaar via info@stichtingQuMa.nl [Nummer XIII-fn] **XIII-fn**
Opvraagbaar via info@stichtingQuMa.nl [Partner van XI-dk] XI-dk
Opvraagbaar via info@stichtingQuMa.nl [Partner van XIII-ap] XIII-ap
Opvraagbaar via info@stichtingQuMa.nl [Dochter van XII-ix] **XII-ix,1**
Opvraagbaar via info@stichtingQuMa.nl [Partner van XIII-bo] XIII-bo
Opvraagbaar via info@stichtingQuMa.nl [Partner van XII-eg] XII-eg
Opvraagbaar via info@stichtingQuMa.nl [Partner van XIII-bg] XIII-bg
Opvraagbaar via info@stichtingQuMa.nl [Partner van XIV-be] XIV-be
Opvraagbaar via info@stichtingQuMa.nl [Partner van XIII-cs] XIII-cs
Opvraagbaar via info@stichtingQuMa.nl [Partner van XII-ee] XII-ee
Opvraagbaar via info@stichtingQuMa.nl [Partner van XIV-am] XIV-am
Opvraagbaar via info@stichtingQuMa.nl [Nummer XIII-ap] **XIII-ap**
Opvraagbaar via info@stichtingQuMa.nl [Partner van XIII-fv] XIII-fv; XIV-aj; XIV-ak
Opvraagbaar via info@stichtingQuMa.nl [Nummer XIV-be] **XIV-be**
Opvraagbaar via info@stichtingQuMa.nl [Nummer XIII-bg] **XIII-bg**
Opvraagbaar via info@stichtingQuMa.nl [Nummer XIII-bo] **XIII-bo**
Opvraagbaar via info@stichtingQuMa.nl [Zoon van XII-c] **XII-c,2**
Opvraagbaar via info@stichtingQuMa.nl [Partner van XII-ff] XII-ff; XIII-eg; XIII-eh; XIII-ei
Opvraagbaar via info@stichtingQuMa.nl [Nummer XI-dl] **XI-dl**
Opvraagbaar via info@stichtingQuMa.nl [Zoon van XII-hw] **XII-hw,2**
Opvraagbaar via info@stichtingQuMa.nl [Partner van XIII-p] XIII-p
Opvraagbaar via info@stichtingQuMa.nl [Zoon van XII-ik] **XII-ik,5**
Opvraagbaar via info@stichtingQuMa.nl [Nummer XIII-kc] **XIII-kc**
Opvraagbaar via info@stichtingQuMa.nl [Partner van XII-cm] XII-cm
Opvraagbaar via info@stichtingQuMa.nl [Nummer XII-ev] **XII-ev**
Opvraagbaar via info@stichtingQuMa.nl [Partner van XIII-lz] XIII-lz
Opvraagbaar via info@stichtingQuMa.nl [Nummer XIII-dk] **XIII-dk**; XIV-v
Opvraagbaar via info@stichtingQuMa.nl [Nummer XIII-gs] **XIII-gs**
Opvraagbaar via info@stichtingQuMa.nl [Partner van XIII-bm] XIII-bm
Opvraagbaar via info@stichtingQuMa.nl [Nummer XIII-q] **XIII-q**
Opvraagbaar via info@stichtingQuMa.nl [Nummer XIII-nu] **XIII-nu**
Opvraagbaar via info@stichtingQuMa.nl [Partner van XIII-nv] XIII-nv
Opvraagbaar via info@stichtingQuMa.nl [Partner van XIII-ac] XIII-ac
Opvraagbaar via info@stichtingQuMa.nl [Partner van XIII-lt] XIII-lt
Opvraagbaar via info@stichtingQuMa.nl [Partner van XII-dy] XII-dy
Opvraagbaar via info@stichtingQuMa.nl [Zoon van XI-ch] **XI-ch,3**
Opvraagbaar via info@stichtingQuMa.nl [Partner van XIII-gs] XIII-gs
Opvraagbaar via info@stichtingQuMa.nl [Nummer XII-du] **XII-du**
Opvraagbaar via info@stichtingQuMa.nl [Dochter van XII-q] **XII-q,7**
Opvraagbaar via info@stichtingQuMa.nl [Nummer XIII-dj] **XIII-dj**; XIV-t; XIV-u
Opvraagbaar via info@stichtingQuMa.nl [Partner van XIII-mb] XIII-mb
Opvraagbaar via info@stichtingQuMa.nl [Partner van XII-du] XII-du
Opvraagbaar via info@stichtingQuMa.nl [Nummer XIII-bl] **XIII-bl**
Opvraagbaar via info@stichtingQuMa.nl [Nummer XIII-lz] **XIII-lz**
Opvraagbaar via info@stichtingQuMa.nl [Partner van XIII-fo] XIII-fo
Opvraagbaar via info@stichtingQuMa.nl [Nummer XII-ed] **XII-ed**; XIII-dz
Opvraagbaar via info@stichtingQuMa.nl [Nummer XIII-io] **XIII-io**; XIV-br
Opvraagbaar via info@stichtingQuMa.nl [Zoon van XII-ak] **XII-ak,2**

Opvraagbaar via info@stichtingQuMa.nl [Nummer XIII-cp] **XIII-cp**
Opvraagbaar via info@stichtingQuMa.nl [Partner van XIII-aj] XIII-aj
Opvraagbaar via info@stichtingQuMa.nl [Dochter van XI-bj] **XI-bj,1**
Opvraagbaar via info@stichtingQuMa.nl [Nummer XIII-gf] **XIII-gf**
Opvraagbaar via info@stichtingQuMa.nl [Dochter van XIII-ne] **XIII-ne,1**
Opvraagbaar via info@stichtingQuMa.nl [Nummer XIII-lt] **XIII-lt**
Opvraagbaar via info@stichtingQuMa.nl [Zoon van XIII-nd] **XIII-nd,1**
Opvraagbaar via info@stichtingQuMa.nl [Dochter van XI-cz] **XI-cz,6**
Opvraagbaar via info@stichtingQuMa.nl [Partner van XIII-ks] XIII-ks
Opvraagbaar via info@stichtingQuMa.nl [Partner van XIII-kc] XIII-kc
Opvraagbaar via info@stichtingQuMa.nl [Nummer XII-dh] **XII-dh**
Opvraagbaar via info@stichtingQuMa.nl [Dochter van XI-ay] **XI-ay,5**
Opvraagbaar via info@stichtingQuMa.nl [Partner van XIII-g] XIII-g
Opvraagbaar via info@stichtingQuMa.nl [Zoon van XIII-ir] **XIII-ir,1**
Opvraagbaar via info@stichtingQuMa.nl [Partner van XIII-eb] XIII-eb
Opvraagbaar via info@stichtingQuMa.nl [Nummer XII-dy] **XII-dy**
Opvraagbaar via info@stichtingQuMa.nl [Nummer XIII-ft] **XIII-ft**
Opvraagbaar via info@stichtingQuMa.nl [Zoon van XII-lp] **XII-lp,1**
Opvraagbaar via info@stichtingQuMa.nl [Nummer XII-di] **XII-di**
Opvraagbaar via info@stichtingQuMa.nl [Nummer XIII-ea] **XIII-ea**
Opvraagbaar via info@stichtingQuMa.nl [Dochter van XII-ix] **XII-ix,2**
Opvraagbaar via info@stichtingQuMa.nl [Partner van XIII-mz] XIII-mz
Opvraagbaar via info@stichtingQuMa.nl [Dochter van XII-me] **XII-me,1**
Opvraagbaar via info@stichtingQuMa.nl [Nummer XIII-ge] **XIII-ge**; XIV-an
Opvraagbaar via info@stichtingQuMa.nl [Zoon van XII-iq] **XII-iq,1**
Opvraagbaar via info@stichtingQuMa.nl [Partner van XII-ef] XII-ef
Opvraagbaar via info@stichtingQuMa.nl [Nummer XIII-bp] **XIII-bp**
Opvraagbaar via info@stichtingQuMa.nl [Nummer XIII-b] **XIII-b**
Opvraagbaar via info@stichtingQuMa.nl [Schoonvader van XIII-do] XIII-do
Opvraagbaar via info@stichtingQuMa.nl [Schoonvader van XIII-oh] XIII-oh
Opvraagbaar via info@stichtingQuMa.nl [Nummer XIII-gt] **XIII-gt**
Opvraagbaar via info@stichtingQuMa.nl [Nummer XIII-v] **XIII-v**
Opvraagbaar via info@stichtingQuMa.nl [Zoon van XI-cz] **XI-cz,7**
Opvraagbaar via info@stichtingQuMa.nl [Partner van XII-cp] XII-cp
Opvraagbaar via info@stichtingQuMa.nl [Nummer XIII-bm] **XIII-bm**
Opvraagbaar via info@stichtingQuMa.nl [Partner van XIII-k] XIII-k
Opvraagbaar via info@stichtingQuMa.nl [Partner van XIII-gd] XIII-gd
Opvraagbaar via info@stichtingQuMa.nl [Partner van XIII-gs] XIII-gs
Opvraagbaar via info@stichtingQuMa.nl [Partner van XIII-nq] XIII-nq; XIV-cy; XIV-cz
Opvraagbaar via info@stichtingQuMa.nl [Nummer XIII-hf] **XIII-hf**
Opvraagbaar via info@stichtingQuMa.nl [Nummer XIII-h] **XIII-h**; XIII-w
Opvraagbaar via info@stichtingQuMa.nl [Nummer XIV-bf] **XIV-bf**
Opvraagbaar via info@stichtingQuMa.nl [Nummer XII-cv] **XII-cv**
Opvraagbaar via info@stichtingQuMa.nl [Partner van XIII-dk] XIII-dk; XIV-v
Opvraagbaar via info@stichtingQuMa.nl [Dochter van XI-bj] **XI-bj,2**
Opvraagbaar via info@stichtingQuMa.nl [Schoonmoeder van XIV-cu] XIV-cu
Opvraagbaar via info@stichtingQuMa.nl [Schoonmoeder van XIII-oh] XIII-oh
Opvraagbaar via info@stichtingQuMa.nl [Partner van XIII-cq] XIII-cq
Opvraagbaar via info@stichtingQuMa.nl [Partner van XIII-o] XIII-o
Opvraagbaar via info@stichtingQuMa.nl [Nummer XII-ee] **XII-ee**
Opvraagbaar via info@stichtingQuMa.nl [Zoon van XIII-ne] **XIII-ne,2**
Opvraagbaar via info@stichtingQuMa.nl [Zoon van XII-t] **XII-t,2**
Opvraagbaar via info@stichtingQuMa.nl [Partner van XIII-ma] XIII-ma

Opvraagbaar via info@stichtingQuMa.nl [Nummer XIII-ma] **XIII-ma**
Opvraagbaar via info@stichtingQuMa.nl [Dochter van XII-q] **XII-q,8**
Opvraagbaar via info@stichtingQuMa.nl [Nummer XIV-ad] **XIV-ad**
Opvraagbaar via info@stichtingQuMa.nl [Partner van XII-ew] XII-ew
Opvraagbaar via info@stichtingQuMa.nl [Nummer XIII-hp] **XIII-hp**
Opvraagbaar via info@stichtingQuMa.nl [Zoon van XII-s] **XII-s,5**
Opvraagbaar via info@stichtingQuMa.nl [Partner van XIII-gv] XIII-gv
Opvraagbaar via info@stichtingQuMa.nl [Nummer XIII-nr] **XIII-nr**
Opvraagbaar via info@stichtingQuMa.nl [Zoon van XI-de] **XI-de,1**
Opvraagbaar via info@stichtingQuMa.nl [Partner van XIII-hf] XIII-hf
Opvraagbaar via info@stichtingQuMa.nl [Nummer XII-cp] **XII-cp**
Opvraagbaar via info@stichtingQuMa.nl [Nummer XII-ew] **XII-ew**
Opvraagbaar via info@stichtingQuMa.nl [Partner van XIII-j] XIII-j
Opvraagbaar via info@stichtingQuMa.nl [Partner van XIV-ab] XIV-ab
Opvraagbaar via info@stichtingQuMa.nl [Nummer XIII-ks] **XIII-ks**
Opvraagbaar via info@stichtingQuMa.nl [Nummer XIV-bs] **XIV-bs**
Opvraagbaar via info@stichtingQuMa.nl [Partner van XIII-mi] XIII-mi
Opvraagbaar via info@stichtingQuMa.nl [Nummer XIII-eb] **XIII-eb**
Opvraagbaar via info@stichtingQuMa.nl [Zoon van XII-hp] **XII-hp,1**
Opvraagbaar via info@stichtingQuMa.nl [Nummer XIII-nv] **XIII-nv**
Opvraagbaar via info@stichtingQuMa.nl [Nummer XIII-ls] **XIII-ls**
Opvraagbaar via info@stichtingQuMa.nl [Dochter van XI-bj] **XI-bj,3**
Opvraagbaar via info@stichtingQuMa.nl [Nummer XIII-gd] **XIII-gd**
Opvraagbaar via info@stichtingQuMa.nl [Partner van XIII-ce] XIII-ce
Opvraagbaar via info@stichtingQuMa.nl [Partner van XIV-ad] XIV-ad
Opvraagbaar via info@stichtingQuMa.nl [Zoon van XII-ix] **XII-ix,3**
Opvraagbaar via info@stichtingQuMa.nl [Zoon van XII-ir] **XII-ir,1**
Opvraagbaar via info@stichtingQuMa.nl [Dochter van XII-me] **XII-me,2**
Opvraagbaar via info@stichtingQuMa.nl [Partner van XIII-hq] XIII-hq
Opvraagbaar via info@stichtingQuMa.nl [Schoonmoeder van XIV-bp] XIV-bp
Opvraagbaar via info@stichtingQuMa.nl [Partner van XIV-bx] XIV-bx
Opvraagbaar via info@stichtingQuMa.nl [Nummer XIV-bx] **XIV-bx**
Opvraagbaar via info@stichtingQuMa.nl [Partner van XIV-bg] XIV-bg
Opvraagbaar via info@stichtingQuMa.nl [Partner van XII-ex] XII-ex
Opvraagbaar via info@stichtingQuMa.nl [Partner van XIV-f] XIV-f
Opvraagbaar via info@stichtingQuMa.nl [Nummer XIV-bg] **XIV-bg**
Opvraagbaar via info@stichtingQuMa.nl [Nummer XIII-bq] **XIII-bq**
Opvraagbaar via info@stichtingQuMa.nl [Dochter van XII-c] **XII-c,4**
Opvraagbaar via info@stichtingQuMa.nl XIV-bh
Opvraagbaar via info@stichtingQuMa.nl [Nummer XII-ef] **XII-ef**
Opvraagbaar via info@stichtingQuMa.nl [Partner van XIII-lb] XIII-lb
Opvraagbaar via info@stichtingQuMa.nl [Nummer XIII-gv] **XIII-gv**
Opvraagbaar via info@stichtingQuMa.nl [Schoonvader van XIV-cw] XIV-cw
Opvraagbaar via info@stichtingQuMa.nl [Nummer XIII-la] **XIII-la**
Opvraagbaar via info@stichtingQuMa.nl [Partner van XIII-fp] XIII-fp
Opvraagbaar via info@stichtingQuMa.nl [Partner van XIII-gt] XIII-gt
Opvraagbaar via info@stichtingQuMa.nl [Nummer XII-ex] **XII-ex**
Opvraagbaar via info@stichtingQuMa.nl [Nummer XIII-gh] **XIII-gh**; XIV-w
Opvraagbaar via info@stichtingQuMa.nl [Zoon van XII-s] **XII-s,6**
Opvraagbaar via info@stichtingQuMa.nl [Nummer XIII-mb] **XIII-mb**
Opvraagbaar via info@stichtingQuMa.nl [Dochter van XII-q] **XII-q,9**
Opvraagbaar via info@stichtingQuMa.nl [Partner van XIII-mh] XIII-mh

Opvraagbaar via info@stichtingQuMa.nl [Nummer XIII-gm] **XIII-gm**; XIV-ao; XIV-ap; XIV-ar; XIV-bj
Opvraagbaar via info@stichtingQuMa.nl [Partner van XIII-kv] XIII-kv
Opvraagbaar via info@stichtingQuMa.nl [Nummer XIII-kt] **XIII-kt**
Opvraagbaar via info@stichtingQuMa.nl [Zoon van XI-bj] **XI-bj,4**
Opvraagbaar via info@stichtingQuMa.nl [Dochter van XIII-ne] **XIII-ne,3**
Opvraagbaar via info@stichtingQuMa.nl [Dochter van XI-cw] **XI-cw,1**
Opvraagbaar via info@stichtingQuMa.nl [Nummer XII-fg] **XII-fg**
Opvraagbaar via info@stichtingQuMa.nl [Partner van XIV-bf] XIV-bf
Opvraagbaar via info@stichtingQuMa.nl [Partner van XIII-lc] XIII-lc
Opvraagbaar via info@stichtingQuMa.nl [Zoon van XII-bz] **XII-bz,1**
Opvraagbaar via info@stichtingQuMa.nl [Partner van XIII-gj] XIII-gj
Opvraagbaar via info@stichtingQuMa.nl [Partner van XIII-i] XIII-i
Opvraagbaar via info@stichtingQuMa.nl [Nummer XIV-bh] **XIV-bh**
Opvraagbaar via info@stichtingQuMa.nl [Nummer XIV-bi] **XIV-bi**
Opvraagbaar via info@stichtingQuMa.nl [Nummer XIII-ad] **XIII-ad**
Opvraagbaar via info@stichtingQuMa.nl [Dochter van XIII-fu] **XIII-fu,1**
Opvraagbaar via info@stichtingQuMa.nl [Partner van XIV-by] XIV-by
Opvraagbaar via info@stichtingQuMa.nl [Partner van XIII-br] XIII-br
Opvraagbaar via info@stichtingQuMa.nl [Nummer XIII-hq] **XIII-hq**
Opvraagbaar via info@stichtingQuMa.nl [Dochter van XII-ir] **XII-ir,2**
Opvraagbaar via info@stichtingQuMa.nl [Partner van XII-fa] XII-fa
Opvraagbaar via info@stichtingQuMa.nl [Nummer XIV-by] **XIV-by**
Opvraagbaar via info@stichtingQuMa.nl [Nummer XIII-br] **XIII-br**
Opvraagbaar via info@stichtingQuMa.nl [Dochter van XII-c] **XII-c,5**
Opvraagbaar via info@stichtingQuMa.nl [Partner van XIV-ca] XIV-ca; XV-l
Opvraagbaar via info@stichtingQuMa.nl [Partner van XIII-ad] XIII-ad
Opvraagbaar via info@stichtingQuMa.nl [Nummer XII-fb] **XII-fb**
Opvraagbaar via info@stichtingQuMa.nl [Nummer XIII-i] **XIII-i**
Opvraagbaar via info@stichtingQuMa.nl [Dochter van XIII-ir] **XIII-ir,3**
Opvraagbaar via info@stichtingQuMa.nl [Zoon van XI-cz] **XI-cz,10**
Opvraagbaar via info@stichtingQuMa.nl [Partner van XIII-b] XIII-b
Opvraagbaar via info@stichtingQuMa.nl [Nummer XII-cq] **XII-cq**
Opvraagbaar via info@stichtingQuMa.nl [Nummer XIII-gi] **XIII-gi**
Opvraagbaar via info@stichtingQuMa.nl [Nummer XIII-ku] **XIII-ku**
Opvraagbaar via info@stichtingQuMa.nl [Partner van XII-di] XII-di
Opvraagbaar via info@stichtingQuMa.nl [Nummer XIII-gu] **XIII-gu**
Opvraagbaar via info@stichtingQuMa.nl [Partner van XIII-ku] XIII-ku
Opvraagbaar via info@stichtingQuMa.nl [Zoon van XII-s] **XII-s,7**
Opvraagbaar via info@stichtingQuMa.nl [Partner van XIII-nr] XIII-nr
Opvraagbaar via info@stichtingQuMa.nl [Nummer XIII-oq] **XIII-oq**; XIV-de
Opvraagbaar via info@stichtingQuMa.nl [Partner van XIII-gg] XIII-gg
Opvraagbaar via info@stichtingQuMa.nl [Nummer XII-eg] **XII-eg**
Opvraagbaar via info@stichtingQuMa.nl [Nummer XII-fh] **XII-fh**
Opvraagbaar via info@stichtingQuMa.nl [Partner van XIII-cu] XIII-cu
Opvraagbaar via info@stichtingQuMa.nl [Dochter van XIII-nc] **XIII-nc,4**
Opvraagbaar via info@stichtingQuMa.nl [Partner van XII-eh] XII-eh
Opvraagbaar via info@stichtingQuMa.nl [Zoon van XI-bj] **XI-bj,5**
Opvraagbaar via info@stichtingQuMa.nl [Partner van XIII-mp] XIII-mp
Opvraagbaar via info@stichtingQuMa.nl [Partner van XIII-mc] XIII-mc
Opvraagbaar via info@stichtingQuMa.nl [Nummer XIII-mc] **XIII-mc**
Opvraagbaar via info@stichtingQuMa.nl [Dochter van XII-q] **XII-q,10**
Opvraagbaar via info@stichtingQuMa.nl [Nummer XIII-dp] **XIII-dp**

Opvraagbaar via info@stichtingQuMa.nl [Partner van XII-cq] XII-cq
Opvraagbaar via info@stichtingQuMa.nl [Nummer XIII-mi] **XIII-mi**
Opvraagbaar via info@stichtingQuMa.nl [Partner van XIII-na] XIII-na; XIV-cu; XIV-cv; XIV-cw
Opvraagbaar via info@stichtingQuMa.nl [Getuige bij doop van partner van XIV-ap] XIV-ap
Opvraagbaar via info@stichtingQuMa.nl [Schoonmoeder van XIII-do] XIII-do
Opvraagbaar via info@stichtingQuMa.nl [Partner van XIII-gh] XIII-gh
Opvraagbaar via info@stichtingQuMa.nl [Dochter van XII-ia] **XII-ia,2**
Opvraagbaar via info@stichtingQuMa.nl [Nummer XIII-cr] **XIII-cr**
Opvraagbaar via info@stichtingQuMa.nl [Getuige bij doop van partner van XIV-ap] XIV-ap
Opvraagbaar via info@stichtingQuMa.nl [Nummer XIII-nw] **XIII-nw**
Opvraagbaar via info@stichtingQuMa.nl [Dochter van XIII-r] **XIII-r,1**
Opvraagbaar via info@stichtingQuMa.nl [Partner van XIV-bh] XIV-bh
Opvraagbaar via info@stichtingQuMa.nl [Partner van XIII-gu] XIII-gu
Opvraagbaar via info@stichtingQuMa.nl [Nummer XIII-lb] **XIII-lb**
Opvraagbaar via info@stichtingQuMa.nl [Dochter van XIII-by] **XIII-by,2**
Opvraagbaar via info@stichtingQuMa.nl [Partner van XIII-nw] XIII-nw
Opvraagbaar via info@stichtingQuMa.nl [Partner van XIII-cr] XIII-cr
Opvraagbaar via info@stichtingQuMa.nl [Schoonvader van XIV-s] XIV-s
Opvraagbaar via info@stichtingQuMa.nl [Partner van XIII-gi] XIII-gi
Opvraagbaar via info@stichtingQuMa.nl [Nummer XIV-cn] **XIV-cn**; XV-m
Opvraagbaar via info@stichtingQuMa.nl [Nummer XIV-bu] **XIV-bu**
Opvraagbaar via info@stichtingQuMa.nl [Partner van XIV-bz] XIV-bz
Opvraagbaar via info@stichtingQuMa.nl [Nummer XIII-hr] **XIII-hr**
Opvraagbaar via info@stichtingQuMa.nl [Partner van XIII-hs] XIII-hs
Opvraagbaar via info@stichtingQuMa.nl [Partner van XIII-hr] XIII-hr
Opvraagbaar via info@stichtingQuMa.nl [Nummer XIII-mz] **XIII-mz**
Opvraagbaar via info@stichtingQuMa.nl [Partner van XIII-ch] XIII-ch
Opvraagbaar via info@stichtingQuMa.nl [Partner van XIII-mj] XIII-mj
Opvraagbaar via info@stichtingQuMa.nl [Nummer XII-cr] **XII-cr**
Opvraagbaar via info@stichtingQuMa.nl [Nummer XIII-lc] **XIII-lc**
Opvraagbaar via info@stichtingQuMa.nl [Dochter van XI-bj] **XI-bj,6**
Opvraagbaar via info@stichtingQuMa.nl [Zoon van XIII-jq] **XIII-jq,1**
Opvraagbaar via info@stichtingQuMa.nl [Partner van XIII-aq] XIII-aq; XIV-a; XIV-b
Opvraagbaar via info@stichtingQuMa.nl [Nummer XIII-iq] **XIII-iq**
Opvraagbaar via info@stichtingQuMa.nl [Zoon van XII-hg] **XII-hg,5**
Opvraagbaar via info@stichtingQuMa.nl [Schoonmoeder van XIV-cw] XIV-cw
Opvraagbaar via info@stichtingQuMa.nl [Nummer XII-ey] **XII-ey**
Opvraagbaar via info@stichtingQuMa.nl [Partner van XIII-iq] XIII-iq
Opvraagbaar via info@stichtingQuMa.nl [Nummer XII-fc] **XII-fc**
Opvraagbaar via info@stichtingQuMa.nl [Nummer XII-fi] **XII-fi**
Opvraagbaar via info@stichtingQuMa.nl [Nummer XIII-kv] **XIII-kv**
Opvraagbaar via info@stichtingQuMa.nl [Partner van XIII-kx] XIII-kx
Opvraagbaar via info@stichtingQuMa.nl [Partner van XIII-kt] XIII-kt
Opvraagbaar via info@stichtingQuMa.nl [Partner van XII-eo] XII-eo
Opvraagbaar via info@stichtingQuMa.nl [Nummer XIII-md] **XIII-md**
Opvraagbaar via info@stichtingQuMa.nl [Partner van XIII-nz] XIII-nz; XIV-dd
Opvraagbaar via info@stichtingQuMa.nl [Partner van XIII-dw] XIII-dw
Opvraagbaar via info@stichtingQuMa.nl [Zoon van XII-c] **XII-c,6**
Opvraagbaar via info@stichtingQuMa.nl [Dochter van XIII-by] **XIII-by,3**
Opvraagbaar via info@stichtingQuMa.nl [Nummer XIII-or] **XIII-or**; XIV-df

Opvraagbaar via info@stichtingQuMa.nl [Dochter van XIII-fu] **XIII-fu,2**
Opvraagbaar via info@stichtingQuMa.nl [Nummer XIII-nz] **XIII-nz**; XIV-dd
Opvraagbaar via info@stichtingQuMa.nl [Nummer XII-fd] **XII-fd**
Opvraagbaar via info@stichtingQuMa.nl [Nummer XIII-ec] **XIII-ec**
Opvraagbaar via info@stichtingQuMa.nl [Partner van XIII-gf] XIII-gf
Opvraagbaar via info@stichtingQuMa.nl [Nummer XIII-ip] XIII-gk; **XIII-ip**
Opvraagbaar via info@stichtingQuMa.nl [Partner van XIII-ob] XIII-ob
Opvraagbaar via info@stichtingQuMa.nl [Zoon van XI-bj] **XI-bj,7**
Opvraagbaar via info@stichtingQuMa.nl [Dochter van XIII-r] **XIII-r,2**
Opvraagbaar via info@stichtingQuMa.nl [Nummer XIV-bv] **XIV-bv**
Opvraagbaar via info@stichtingQuMa.nl [Nummer XIII-gj] **XIII-gj**
Opvraagbaar via info@stichtingQuMa.nl [Partner van XIII-gf] XIII-gf
Opvraagbaar via info@stichtingQuMa.nl [Partner van XII-fd] XII-fd
Opvraagbaar via info@stichtingQuMa.nl [Dochter van XIII-ey] **XIII-ey,1**
Opvraagbaar via info@stichtingQuMa.nl [Nummer XIV-bt] **XIV-bt**
Opvraagbaar via info@stichtingQuMa.nl [Zoon van XIII-il] **XIII-il,1**
Opvraagbaar via info@stichtingQuMa.nl [Zoon van XIII-ik] **XIII-ik,1**
Opvraagbaar via info@stichtingQuMa.nl [Dochter van XI-de] **XI-de,5**
Opvraagbaar via info@stichtingQuMa.nl [Dochter van XIII-au] **XIII-au,1**
Opvraagbaar via info@stichtingQuMa.nl [Nummer XIII-hs] **XIII-hs**
Opvraagbaar via info@stichtingQuMa.nl [Partner van XIV-cn] XIV-cn; XV-m
Opvraagbaar via info@stichtingQuMa.nl [Zoon van XII-c] **XII-c,7**
Opvraagbaar via info@stichtingQuMa.nl [Zoon van XI-cz] **XI-cz,12**
Opvraagbaar via info@stichtingQuMa.nl [Dochter van XI-da] **XI-da,1**
Opvraagbaar via info@stichtingQuMa.nl [Partner van XII-cr] XII-cr
Opvraagbaar via info@stichtingQuMa.nl [Zoon van XIII-fj] **XIII-fj,1**
Opvraagbaar via info@stichtingQuMa.nl [Nummer XIII-na] **XIII-na**; XIV-cu; XIV-cv; XIV-cw
Opvraagbaar via info@stichtingQuMa.nl [Nummer XIII-oa] **XIII-oa**
Opvraagbaar via info@stichtingQuMa.nl [Nummer XIV-bz] **XIV-bz**
Opvraagbaar via info@stichtingQuMa.nl [Schoonmoeder van XIV-s] XIV-s
Opvraagbaar via info@stichtingQuMa.nl [Partner van XIV-bi] XIV-ap; XIV-bi
Opvraagbaar via info@stichtingQuMa.nl [Zoon van XI-bj] **XI-bj,8**
Opvraagbaar via info@stichtingQuMa.nl [Dochter van XIII-by] **XIII-by,4**
Opvraagbaar via info@stichtingQuMa.nl [Nummer XIII-kx] **XIII-kx**
Opvraagbaar via info@stichtingQuMa.nl [Nummer XIII-ci] **XIII-ci**
Opvraagbaar via info@stichtingQuMa.nl [Nummer XII-fe] **XII-fe**
Opvraagbaar via info@stichtingQuMa.nl [Schoonmoeder van XV-j] XV-j
Opvraagbaar via info@stichtingQuMa.nl [Nummer XIII-ld] **XIII-ld**
Opvraagbaar via info@stichtingQuMa.nl [Nummer XIII-kw] **XIII-kw**
Opvraagbaar via info@stichtingQuMa.nl [Nummer XIV-f] **XIV-f**
Opvraagbaar via info@stichtingQuMa.nl [Nummer XIII-os] **XIII-os**
Opvraagbaar via info@stichtingQuMa.nl [Partner van XIII-lx] XIII-lx; XIV-cq; XIV-cr
Opvraagbaar via info@stichtingQuMa.nl [Partner van XIII-oq] XIII-oq; XIV-de
Opvraagbaar via info@stichtingQuMa.nl [Dochter van XII-s] **XII-s,9**
Opvraagbaar via info@stichtingQuMa.nl [Nummer XIII-ch] **XIII-ch**
Opvraagbaar via info@stichtingQuMa.nl XV-c
Opvraagbaar via info@stichtingQuMa.nl [Nummer XIV-ca] **XIV-ca**; XV-l
Opvraagbaar via info@stichtingQuMa.nl [Nummer XIII-cu] **XIII-cu**
Opvraagbaar via info@stichtingQuMa.nl [Nummer XIII-cs] **XIII-cs**
Opvraagbaar via info@stichtingQuMa.nl [Partner van XIV-ax] XIV-ax
Opvraagbaar via info@stichtingQuMa.nl [Partner van XIII-dl] XIII-dl
Opvraagbaar via info@stichtingQuMa.nl [Nummer XIII-dl] **XIII-dl**

Opvraagbaar via info@stichtingQuMa.nl [Nummer XIII-ky] **XIII-ky**
Opvraagbaar via info@stichtingQuMa.nl [Partner van XIV-az] XIV-az
Opvraagbaar via info@stichtingQuMa.nl [Partner van XIII-ky] XIII-ky
Opvraagbaar via info@stichtingQuMa.nl [Zoon van XIII-ha] **XIII-ha,1**
Opvraagbaar via info@stichtingQuMa.nl [Zoon van XI-bj] **XI-bj,9**
Opvraagbaar via info@stichtingQuMa.nl [Partner van XIII-li] XIII-li
Opvraagbaar via info@stichtingQuMa.nl [Zoon van XII-ia] **XII-ia,3**
Opvraagbaar via info@stichtingQuMa.nl [Nummer XIII-cj] **XIII-cj**
Opvraagbaar via info@stichtingQuMa.nl [Partner van XIII-cm] XIII-cm; XIV-s
Opvraagbaar via info@stichtingQuMa.nl [Partner van XIII-cx] XIII-cx
Opvraagbaar via info@stichtingQuMa.nl [Nummer XIII-mj] **XIII-mj**
Opvraagbaar via info@stichtingQuMa.nl [Partner van XIII-ht] XIII-ht
Opvraagbaar via info@stichtingQuMa.nl [Partner van XII-fg] XII-fg
Opvraagbaar via info@stichtingQuMa.nl [Nummer XIII-de] **XIII-de**
Opvraagbaar via info@stichtingQuMa.nl [Zoon van XIII-ca] **XIII-ca,1**
Opvraagbaar via info@stichtingQuMa.nl [Nummer XIII-li] **XIII-li**
Opvraagbaar via info@stichtingQuMa.nl [Zoon van XII-mw] **XII-mw,1**
Opvraagbaar via info@stichtingQuMa.nl [Dochter van XIII-ez] **XIII-ez,1**
Opvraagbaar via info@stichtingQuMa.nl [Nummer XIII-ck] **XIII-ck**; XIV-q; XIV-r
Opvraagbaar via info@stichtingQuMa.nl [Nummer XIV-c] **XIV-c**
Opvraagbaar via info@stichtingQuMa.nl [Nummer XIII-ed] **XIII-ed**
Opvraagbaar via info@stichtingQuMa.nl [Partner van XIII-df] XIII-df
Opvraagbaar via info@stichtingQuMa.nl [Nummer XIII-ob] **XIII-ob**
Opvraagbaar via info@stichtingQuMa.nl [Zoon van XIII-ey] **XIII-ey,2**
Opvraagbaar via info@stichtingQuMa.nl [Zoon van XIII-d] **XIII-d,1**
Opvraagbaar via info@stichtingQuMa.nl [Partner van XIII-os] XIII-os
Opvraagbaar via info@stichtingQuMa.nl [Nummer XII-fa] **XII-fa**
Opvraagbaar via info@stichtingQuMa.nl [Nummer XIV-ai] **XIV-ai**
Opvraagbaar via info@stichtingQuMa.nl [Nummer XIII-gk] **XIII-gk**; XIII-ip
Opvraagbaar via info@stichtingQuMa.nl [Dochter van XII-il] **XII-il,1**
Opvraagbaar via info@stichtingQuMa.nl [Zoon van XIII-ik] **XIII-ik,2**
Opvraagbaar via info@stichtingQuMa.nl [Zoon van XIII-il] **XIII-il,2**
Opvraagbaar via info@stichtingQuMa.nl [Nummer XIV-j] **XIV-j**
Opvraagbaar via info@stichtingQuMa.nl [Partner van XIII-mx] XIII-mx
Opvraagbaar via info@stichtingQuMa.nl [Nummer XIV-ax] **XIV-ax**
Opvraagbaar via info@stichtingQuMa.nl [Zoon van XII-dv] **XII-dv,1**
Opvraagbaar via info@stichtingQuMa.nl [Dochter van XIII-by] **XIII-by,5**
Opvraagbaar via info@stichtingQuMa.nl [Partner van XIV-j] XIV-j
Opvraagbaar via info@stichtingQuMa.nl [Zoon van XIII-mr] **XIII-mr,1**
Opvraagbaar via info@stichtingQuMa.nl [Dochter van XIII-au] **XIII-au,2**
Opvraagbaar via info@stichtingQuMa.nl [Partner van XIV-ai] XIV-ai
Opvraagbaar via info@stichtingQuMa.nl [Nummer XIII-lj] **XIII-lj**
Opvraagbaar via info@stichtingQuMa.nl [Nummer XIV-m] **XIV-m**; XV-a
Opvraagbaar via info@stichtingQuMa.nl [Nummer XII-ez] **XII-ez**
Opvraagbaar via info@stichtingQuMa.nl [Partner van XIII-kw] XIII-kw
Opvraagbaar via info@stichtingQuMa.nl [Partner van XIII-gl] XIII-gl
Opvraagbaar via info@stichtingQuMa.nl [Partner van XIV-c] XIV-c
Opvraagbaar via info@stichtingQuMa.nl [Dochter van XII-s] **XII-s,10**
Opvraagbaar via info@stichtingQuMa.nl [Nummer XIII-kz] **XIII-kz**
Opvraagbaar via info@stichtingQuMa.nl [Dochter van XI-bj] **XI-bj,10**
Opvraagbaar via info@stichtingQuMa.nl [Partner van XIII-mw] XIII-mw
Opvraagbaar via info@stichtingQuMa.nl [Zoon van XIII-c] **XIII-c,3**
Opvraagbaar via info@stichtingQuMa.nl [Zoon van XI-dc] **XI-dc,3**

Opvraagbaar via info@stichtingQuMa.nl [Nummer XIV-bw] **XIV-bw**
Opvraagbaar via info@stichtingQuMa.nl [Nummer XIII-mw] **XIII-mw**
Opvraagbaar via info@stichtingQuMa.nl [Zoon van XI-da] **XI-da,4**
Opvraagbaar via info@stichtingQuMa.nl [Partner van XIII-kz] XIII-kz
Opvraagbaar via info@stichtingQuMa.nl [Nummer XIII-ee] **XIII-ee**
Opvraagbaar via info@stichtingQuMa.nl [Partner van XIII-lk] XIII-lk
Opvraagbaar via info@stichtingQuMa.nl [Nummer XIV-d] **XIV-d**
Opvraagbaar via info@stichtingQuMa.nl [Nummer XIV-cs] **XIV-cs**
Opvraagbaar via info@stichtingQuMa.nl [Partner van XIV-ay] XIV-ay
Opvraagbaar via info@stichtingQuMa.nl [Zoon van XIII-ca] **XIII-ca,2**
Opvraagbaar via info@stichtingQuMa.nl [Nummer XIII-dw] **XIII-dw**
Opvraagbaar via info@stichtingQuMa.nl [Partner van XIII-ct] XIII-ct
Opvraagbaar via info@stichtingQuMa.nl [Partner van XIII-ed] XIII-ed
Opvraagbaar via info@stichtingQuMa.nl [Nummer XIII-oe] **XIII-oe**
Opvraagbaar via info@stichtingQuMa.nl [Zoon van XII-dv] **XII-dv,2**
Opvraagbaar via info@stichtingQuMa.nl [Nummer XIV-ay] **XIV-ay**
Opvraagbaar via info@stichtingQuMa.nl [Nummer XIII-gl] **XIII-gl**
Opvraagbaar via info@stichtingQuMa.nl [Nummer XIII-dc] **XIII-dc**
Opvraagbaar via info@stichtingQuMa.nl [Partner van XIII-oe] XIII-oe
Opvraagbaar via info@stichtingQuMa.nl [Nummer XIII-ct] **XIII-ct**
Opvraagbaar via info@stichtingQuMa.nl [Nummer XIII-df] **XIII-df**
Opvraagbaar via info@stichtingQuMa.nl [Partner van XIV-ai] XIV-ai
Opvraagbaar via info@stichtingQuMa.nl [Zoon van XI-cz] **XI-cz,14**
Opvraagbaar via info@stichtingQuMa.nl [Nummer XIV-ba] **XIV-ba**; XV-h; XV-i
Opvraagbaar via info@stichtingQuMa.nl [Partner van XIII-le] XIII-le
Opvraagbaar via info@stichtingQuMa.nl [Partner van XIV-ba] XIV-ba; XV-h; XV-i
Opvraagbaar via info@stichtingQuMa.nl [Partner van XIV-cg] XIV-cg
Opvraagbaar via info@stichtingQuMa.nl [Zoon van XIII-mr] **XIII-mr,3**
Opvraagbaar via info@stichtingQuMa.nl [Partner van XIII-cj] XIII-cj
Opvraagbaar via info@stichtingQuMa.nl [Partner van XIV-bw] XIV-bw
Opvraagbaar via info@stichtingQuMa.nl [Partner van XIV-bv] XIV-bv
Opvraagbaar via info@stichtingQuMa.nl [Partner van XIII-md] XIII-md
Opvraagbaar via info@stichtingQuMa.nl [Zoon van XII-ch] **XII-ch,1**
Opvraagbaar via info@stichtingQuMa.nl [Partner van XIII-di] XIII-di
Opvraagbaar via info@stichtingQuMa.nl [Zoon van XI-bj] **XI-bj,11**
Opvraagbaar via info@stichtingQuMa.nl [Partner van XIV-cj] XIV-cj
Opvraagbaar via info@stichtingQuMa.nl [Partner van XIV-db] XIV-db
Opvraagbaar via info@stichtingQuMa.nl [Nummer XII-fj] **XII-fj**
Opvraagbaar via info@stichtingQuMa.nl [Nummer XIII-cl] **XIII-cl**
Opvraagbaar via info@stichtingQuMa.nl [Partner van XIII-oa] XIII-oa
Opvraagbaar via info@stichtingQuMa.nl [Nummer XIII-lk] **XIII-lk**
Opvraagbaar via info@stichtingQuMa.nl [Dochter van XIII-fu] **XIII-fu,4**
Opvraagbaar via info@stichtingQuMa.nl [Partner van XIV-cl] XIV-cl
Opvraagbaar via info@stichtingQuMa.nl [Nummer XIII-mx] **XIII-mx**
Opvraagbaar via info@stichtingQuMa.nl [Dochter van XI-df] **XI-df,1**
Opvraagbaar via info@stichtingQuMa.nl [Nummer XIV-as] **XIV-as**
Opvraagbaar via info@stichtingQuMa.nl [Nummer XIV-n] **XIV-n**
Opvraagbaar via info@stichtingQuMa.nl [Partner van XIV-as] XIV-as
Opvraagbaar via info@stichtingQuMa.nl [Partner van XIV-d] XIV-d
Opvraagbaar via info@stichtingQuMa.nl [Nummer XIII-oc] **XIII-oc**
Opvraagbaar via info@stichtingQuMa.nl [Zoon van XIII-ca] **XIII-ca,3**
Opvraagbaar via info@stichtingQuMa.nl [Nummer XIV-ck] **XIV-ck**
Opvraagbaar via info@stichtingQuMa.nl [Nummer XIV-g] **XIV-g**

Opvraagbaar via info@stichtingQuMa.nl [Dochter van XIII-cd] **XIII-cd,1**
Opvraagbaar via info@stichtingQuMa.nl [Dochter van XIII-hc] **XIII-hc,1**
Opvraagbaar via info@stichtingQuMa.nl [Nummer XIII-dx] **XIII-dx**
Opvraagbaar via info@stichtingQuMa.nl [Partner van XIII-co] XIII-co
Opvraagbaar via info@stichtingQuMa.nl [Partner van XIV-cs] XIV-cs
Opvraagbaar via info@stichtingQuMa.nl [Nummer XIV-bb] **XIV-bb**; XV-j; XV-k
Opvraagbaar via info@stichtingQuMa.nl [Nummer XIII-du] **XIII-du**
Opvraagbaar via info@stichtingQuMa.nl [Nummer XIII-dh] **XIII-dh**
Opvraagbaar via info@stichtingQuMa.nl [Dochter van XIII-nj] **XIII-nj,1**
Opvraagbaar via info@stichtingQuMa.nl [Nummer XIV-cj] **XIV-cj**
Opvraagbaar via info@stichtingQuMa.nl [Dochter van XII-mv] **XII-mv,2**
Opvraagbaar via info@stichtingQuMa.nl [Partner van XIV-da] XIV-da
Opvraagbaar via info@stichtingQuMa.nl [Partner van XIII-ok] XIII-ok
Opvraagbaar via info@stichtingQuMa.nl [Nummer XIV-ac] **XIV-ac**
Opvraagbaar via info@stichtingQuMa.nl [Nummer XIII-cm] **XIII-cm**; XIV-s
Opvraagbaar via info@stichtingQuMa.nl [Dochter van XIII-mr] **XIII-mr,4**
Opvraagbaar via info@stichtingQuMa.nl [Nummer XIII-ll] **XIII-ll**
Opvraagbaar via info@stichtingQuMa.nl [Nummer XIII-co] **XIII-co**
Opvraagbaar via info@stichtingQuMa.nl [Zoon van XIII-d] **XIII-d,2**
Opvraagbaar via info@stichtingQuMa.nl [Partner van XIII-ll] XIII-ll
Opvraagbaar via info@stichtingQuMa.nl [Zoon van XII-s] **XII-s,11**
Opvraagbaar via info@stichtingQuMa.nl [Dochter van XI-bj] **XI-bj,12**
Opvraagbaar via info@stichtingQuMa.nl [Partner van XIII-ee] XIII-ee
Opvraagbaar via info@stichtingQuMa.nl [Nummer XIV-az] **XIV-az**
Opvraagbaar via info@stichtingQuMa.nl [Partner van XIV-bb] XIV-bb; XV-j; XV-k
Opvraagbaar via info@stichtingQuMa.nl [Nummer XIII-dm] **XIII-dm**
Opvraagbaar via info@stichtingQuMa.nl [Partner van XII-ez] XII-ez
Opvraagbaar via info@stichtingQuMa.nl [Nummer XIII-oi] **XIII-oi**
Opvraagbaar via info@stichtingQuMa.nl [Nummer XIII-lf] **XIII-lf**
Opvraagbaar via info@stichtingQuMa.nl [Dochter van XII-nu] **XII-nu,2**
Opvraagbaar via info@stichtingQuMa.nl [Partner van XIII-dy] XIII-dy
Opvraagbaar via info@stichtingQuMa.nl [Zoon van XIII-cg] **XIII-cg,1**
Opvraagbaar via info@stichtingQuMa.nl [Zoon van XIII-ni] **XIII-ni,1**
Opvraagbaar via info@stichtingQuMa.nl [Partner van XIII-lh] XIII-lh
Opvraagbaar via info@stichtingQuMa.nl [Dochter van XI-df] **XI-df,2**
Opvraagbaar via info@stichtingQuMa.nl [Partner van XIV-at] XIV-at
Opvraagbaar via info@stichtingQuMa.nl [Dochter van XIII-by] **XIII-by,6**
Opvraagbaar via info@stichtingQuMa.nl [Dochter van XIII-y] **XIII-y,1**
Opvraagbaar via info@stichtingQuMa.nl [Partner van XIII-dh] XIII-dh
Opvraagbaar via info@stichtingQuMa.nl [Partner van XIV-e] XIV-e
Opvraagbaar via info@stichtingQuMa.nl [Nummer XIV-at] **XIV-at**
Opvraagbaar via info@stichtingQuMa.nl [Zoon van XI-dc] **XI-dc,4**
Opvraagbaar via info@stichtingQuMa.nl [Zoon van XIII-nl] **XIII-nl,1**
Opvraagbaar via info@stichtingQuMa.nl [Dochter van XIII-s] **XIII-s,1**
Opvraagbaar via info@stichtingQuMa.nl [Partner van XIII-my] XIII-my
Opvraagbaar via info@stichtingQuMa.nl [Nummer XIV-o] **XIV-o**
Opvraagbaar via info@stichtingQuMa.nl [Zoon van XII-dv] **XII-dv,3**
Opvraagbaar via info@stichtingQuMa.nl [Nummer XIV-cg] **XIV-cg**
Opvraagbaar via info@stichtingQuMa.nl [Partner van XIII-da] XIII-da
Opvraagbaar via info@stichtingQuMa.nl [Nummer XIV-ct] **XIV-ct**
Opvraagbaar via info@stichtingQuMa.nl [Nummer XIV-h] **XIV-h**
Opvraagbaar via info@stichtingQuMa.nl [Nummer XIII-di] **XIII-di**
Opvraagbaar via info@stichtingQuMa.nl [Dochter van XIII-hc] **XIII-hc,2**

Opvraagbaar via info@stichtingQuMa.nl [Dochter van XIV-y] **XIV-y,1**
Opvraagbaar via info@stichtingQuMa.nl [Zoon van XIII-ie] **XIII-ie,2**
Opvraagbaar via info@stichtingQuMa.nl [Nummer XIV-am] **XIV-am**
Opvraagbaar via info@stichtingQuMa.nl [Dochter van XII-dz] **XII-dz,3**
Opvraagbaar via info@stichtingQuMa.nl [Zoon van XIII-me] **XIII-me,1**
Opvraagbaar via info@stichtingQuMa.nl [Zoon van XII-nw] **XII-nw,2**
Opvraagbaar via info@stichtingQuMa.nl [Zoon van XI-dh] **XI-dh,1**
Opvraagbaar via info@stichtingQuMa.nl [Dochter van XIII-nj] **XIII-nj,2**
Opvraagbaar via info@stichtingQuMa.nl [Zoon van XIII-nm] **XIII-nm,1**
Opvraagbaar via info@stichtingQuMa.nl [Nummer XIV-af] **XIV-af**
Opvraagbaar via info@stichtingQuMa.nl [Nummer XIV-e] **XIV-e**
Opvraagbaar via info@stichtingQuMa.nl [Dochter van XIII-cg] **XIII-cg,2**
Opvraagbaar via info@stichtingQuMa.nl [Nummer XIII-dg] **XIII-dg**
Opvraagbaar via info@stichtingQuMa.nl [Partner van XIV-ac] XIV-ac
Opvraagbaar via info@stichtingQuMa.nl [Dochter van XIII-fp] **XIII-fp,1**
Opvraagbaar via info@stichtingQuMa.nl [Zoon van XIII-n] **XIII-n,2**
Opvraagbaar via info@stichtingQuMa.nl [Dochter van XIII-s] **XIII-s,2**
Opvraagbaar via info@stichtingQuMa.nl [Zoon van XIII-ni] **XIII-ni,2**
Opvraagbaar via info@stichtingQuMa.nl [Zoon van XII-df] **XII-df,1**
Opvraagbaar via info@stichtingQuMa.nl [Partner van XIV-i] XIV-i
Opvraagbaar via info@stichtingQuMa.nl [Dochter van XIII-z] **XIII-z,1**
Opvraagbaar via info@stichtingQuMa.nl [Dochter van XI-de] **XI-de,7**
Opvraagbaar via info@stichtingQuMa.nl [Partner van XIII-lj] XIII-lj
Opvraagbaar via info@stichtingQuMa.nl [Partner van XIII-go] XIII-go; XIV-aq; XIV-ar
Opvraagbaar via info@stichtingQuMa.nl [Nummer XIII-cv] **XIII-cv**
Opvraagbaar via info@stichtingQuMa.nl [Dochter van XIII-f] **XIII-f,1**
Opvraagbaar via info@stichtingQuMa.nl [Dochter van XI-df] **XI-df,3**
Opvraagbaar via info@stichtingQuMa.nl [Partner van XIII-du] XIII-du
Opvraagbaar via info@stichtingQuMa.nl [Nummer XIII-of] **XIII-of**
Opvraagbaar via info@stichtingQuMa.nl [Zoon van XIII-cd] **XIII-cd,2**
Opvraagbaar via info@stichtingQuMa.nl [Nummer XIII-lg] **XIII-lg**
Opvraagbaar via info@stichtingQuMa.nl [Zoon van XII-dw] **XII-dw,1**
Opvraagbaar via info@stichtingQuMa.nl [Zoon van XIII-fg] **XIII-fg,1**
Opvraagbaar via info@stichtingQuMa.nl [Zoon van XII-ck] **XII-ck,1**
Opvraagbaar via info@stichtingQuMa.nl [Partner van XIV-ah] XIV-ah
Opvraagbaar via info@stichtingQuMa.nl [Partner van XIII-dx] XIII-dx
Opvraagbaar via info@stichtingQuMa.nl [Zoon van XIII-bc] **XIII-bc,1**
Opvraagbaar via info@stichtingQuMa.nl [Partner van XIV-ct] XIV-ct
Opvraagbaar via info@stichtingQuMa.nl [Partner van XIII-lf] XIII-lf
Opvraagbaar via info@stichtingQuMa.nl [Dochter van XIII-y] **XIII-y,2**
Opvraagbaar via info@stichtingQuMa.nl [Nummer XIII-od] **XIII-od**
Opvraagbaar via info@stichtingQuMa.nl [Partner van XIII-dd] XIII-dd
Opvraagbaar via info@stichtingQuMa.nl [Zoon van XIII-fk] **XIII-fk,2**
Opvraagbaar via info@stichtingQuMa.nl [Dochter van XIII-gq] **XIII-gq,1**
Opvraagbaar via info@stichtingQuMa.nl [Dochter van XIII-ez] **XIII-ez,2**
Opvraagbaar via info@stichtingQuMa.nl [Dochter van XIII-ii] **XIII-ii,1**
Opvraagbaar via info@stichtingQuMa.nl [Partner van XIII-dg] XIII-dg
Opvraagbaar via info@stichtingQuMa.nl [Nummer XIV-cb] **XIV-cb**
Opvraagbaar via info@stichtingQuMa.nl [Zoon van XIII-nm] **XIII-nm,2**
Opvraagbaar via info@stichtingQuMa.nl [Nummer XIV-p] **XIV-p**
Opvraagbaar via info@stichtingQuMa.nl [Nummer XIV-i] **XIV-i**
Opvraagbaar via info@stichtingQuMa.nl [Zoon van XIII-aa] **XIII-aa,1**
Opvraagbaar via info@stichtingQuMa.nl [Partner van XIII-dn] XIII-dn

Opvraagbaar via info@stichtingQuMa.nl [Nummer XV-d] **XV-d**
Opvraagbaar via info@stichtingQuMa.nl [Zoon van XI-dh] **XI-dh,2**
Opvraagbaar via info@stichtingQuMa.nl [Partner van XIII-oc] XIII-oc
Opvraagbaar via info@stichtingQuMa.nl [Zoon van XII-er] **XII-er,1**
Opvraagbaar via info@stichtingQuMa.nl [Nummer XIV-da] **XIV-da**
Opvraagbaar via info@stichtingQuMa.nl [Nummer XIV-ch] **XIV-ch**
Opvraagbaar via info@stichtingQuMa.nl [Zoon van XIII-by] **XIII-by,7**
Opvraagbaar via info@stichtingQuMa.nl [Dochter van XIII-hc] **XIII-hc,3**
Opvraagbaar via info@stichtingQuMa.nl [Dochter van XIII-f] **XIII-f,2**
Opvraagbaar via info@stichtingQuMa.nl [Zoon van XII-dq] **XII-dq,1**
Opvraagbaar via info@stichtingQuMa.nl [Partner van XIII-dz] XIII-dz
Opvraagbaar via info@stichtingQuMa.nl [Dochter van XII-dz] **XII-dz,4**
Opvraagbaar via info@stichtingQuMa.nl [Partner van XIV-bq] XIV-bq
Opvraagbaar via info@stichtingQuMa.nl [Zoon van XIII-me] **XIII-me,2**
Opvraagbaar via info@stichtingQuMa.nl [Nummer XIII-lh] **XIII-lh**
Opvraagbaar via info@stichtingQuMa.nl [Partner van XIV-h] XIV-h
Opvraagbaar via info@stichtingQuMa.nl [Partner van XIV-cb] XIV-cb
Opvraagbaar via info@stichtingQuMa.nl [Dochter van XIII-nn] **XIII-nn,1**
Opvraagbaar via info@stichtingQuMa.nl [Partner van XV-e] XV-e
Opvraagbaar via info@stichtingQuMa.nl [Zoon van XIII-ni] **XIII-ni,3**
Opvraagbaar via info@stichtingQuMa.nl [Nummer XIII-lm] **XIII-lm**
Opvraagbaar via info@stichtingQuMa.nl [Partner van XIV-k] XIV-k
Opvraagbaar via info@stichtingQuMa.nl [Nummer XIV-bc] **XIV-bc**
Opvraagbaar via info@stichtingQuMa.nl [Nummer XIV-bl] **XIV-bl**
Opvraagbaar via info@stichtingQuMa.nl [Zoon van XIII-mt] **XIII-mt,2**
Opvraagbaar via info@stichtingQuMa.nl [Zoon van XII-s] **XII-s,12**
Opvraagbaar via info@stichtingQuMa.nl [Partner van XIII-oj] XIII-oj
Opvraagbaar via info@stichtingQuMa.nl [Partner van XIV-v] XIV-v
Opvraagbaar via info@stichtingQuMa.nl [Nummer XIV-cc] **XIV-cc**
Opvraagbaar via info@stichtingQuMa.nl [Nummer XIV-cl] **XIV-cl**
Opvraagbaar via info@stichtingQuMa.nl [Nummer XIV-v] **XIV-v**
Opvraagbaar via info@stichtingQuMa.nl [Partner van XIV-ci] XIV-ci
Opvraagbaar via info@stichtingQuMa.nl [Dochter van XIII-n] **XIII-n,3**
Opvraagbaar via info@stichtingQuMa.nl [Zoon van XIII-z] **XIII-z,2**
Opvraagbaar via info@stichtingQuMa.nl [Nummer XIII-dy] **XIII-dy**
Opvraagbaar via info@stichtingQuMa.nl [Zoon van XII-dn] **XII-dn,1**
Opvraagbaar via info@stichtingQuMa.nl [Partner van XIII-dm] XIII-dm
Opvraagbaar via info@stichtingQuMa.nl [Nummer XIII-da] **XIII-da**
Opvraagbaar via info@stichtingQuMa.nl [Nummer XV-c] **XV-c**
Opvraagbaar via info@stichtingQuMa.nl [Nummer XIII-dz] **XIII-dz**
Opvraagbaar via info@stichtingQuMa.nl [Partner van XIII-ck] XIII-ck
Opvraagbaar via info@stichtingQuMa.nl [Nummer XIII-cn] **XIII-cn**
Opvraagbaar via info@stichtingQuMa.nl [Partner van XIII-dc] XIII-dc
Opvraagbaar via info@stichtingQuMa.nl [Partner van XIV-a] XIV-a
Opvraagbaar via info@stichtingQuMa.nl [Zoon van XIII-fg] **XIII-fg,2**
Opvraagbaar via info@stichtingQuMa.nl [Nummer XIII-cx] **XIII-cx**
Opvraagbaar via info@stichtingQuMa.nl [Partner van XIV-bn] XIV-bn
Opvraagbaar via info@stichtingQuMa.nl [Nummer XIV-bq] **XIV-bq**
Opvraagbaar via info@stichtingQuMa.nl [Zoon van XIII-aw] **XIII-aw,1**
Opvraagbaar via info@stichtingQuMa.nl [Nummer XIV-al] **XIV-al**
Opvraagbaar via info@stichtingQuMa.nl [Zoon van XIII-bc] **XIII-bc,2**
Opvraagbaar via info@stichtingQuMa.nl [Partner van XIII-og] XIII-og
Opvraagbaar via info@stichtingQuMa.nl [Dochter van XI-de] **XI-de,8**

Opvraagbaar via info@stichtingQuMa.nl [Nummer XIV-ci] **XIV-ci**
Opvraagbaar via info@stichtingQuMa.nl [Zoon van XIII-ii] **XIII-ii,2**
Opvraagbaar via info@stichtingQuMa.nl [Zoon van XIII-ii] **XIII-ii,3**
Opvraagbaar via info@stichtingQuMa.nl [Nummer XIII-om] **XIII-om**
Opvraagbaar via info@stichtingQuMa.nl [Partner van XIII-od] XIII-od
Opvraagbaar via info@stichtingQuMa.nl [Partner van XIV-bm] XIV-bm
Opvraagbaar via info@stichtingQuMa.nl [Dochter van XIII-aa] **XIII-aa,2**
Opvraagbaar via info@stichtingQuMa.nl [Zoon van XIII-nh] **XIII-nh,2**
Opvraagbaar via info@stichtingQuMa.nl [Nummer XIV-bm] **XIV-bm**
Opvraagbaar via info@stichtingQuMa.nl [Nummer XIV-av] **XIV-av**
Opvraagbaar via info@stichtingQuMa.nl [Nummer XV-e] **XV-e**
Opvraagbaar via info@stichtingQuMa.nl [Zoon van XII-ev] **XII-ev,1**
Opvraagbaar via info@stichtingQuMa.nl [Dochter van XIII-ca] **XIII-ca,4**
Opvraagbaar via info@stichtingQuMa.nl [Partner van XIII-dv] XIII-dv
Opvraagbaar via info@stichtingQuMa.nl [Nummer XIII-dv] **XIII-dv**
Opvraagbaar via info@stichtingQuMa.nl [Nummer XIV-aw] **XIV-aw**
Opvraagbaar via info@stichtingQuMa.nl [Partner van XIII-oi] XIII-oi
Opvraagbaar via info@stichtingQuMa.nl [Nummer XIII-ok] **XIII-ok**
Opvraagbaar via info@stichtingQuMa.nl [Zoon van XIII-nm] **XIII-nm,3**
Opvraagbaar via info@stichtingQuMa.nl [Dochter van XIII-n] **XIII-n,4**
Opvraagbaar via info@stichtingQuMa.nl [Partner van XIV-ch] XIV-ch
Opvraagbaar via info@stichtingQuMa.nl [Partner van XIV-g] XIV-g
Opvraagbaar via info@stichtingQuMa.nl [Zoon van XIII-gz] **XIII-gz,1**
Opvraagbaar via info@stichtingQuMa.nl [Dochter van XII-dq] **XII-dq,2**
Opvraagbaar via info@stichtingQuMa.nl [Zoon van XII-cl] **XII-cl,1**
Opvraagbaar via info@stichtingQuMa.nl [Dochter van XIII-f] **XIII-f,3**
Opvraagbaar via info@stichtingQuMa.nl [Dochter van XIV-y] **XIV-y,3**
Opvraagbaar via info@stichtingQuMa.nl [Zoon van XII-ea] **XII-ea,1**
Opvraagbaar via info@stichtingQuMa.nl [Dochter van XIII-if] **XIII-if,1**
Opvraagbaar via info@stichtingQuMa.nl [Dochter van XIII-mg] **XIII-mg,1**
Opvraagbaar via info@stichtingQuMa.nl [Dochter van XIII-me] **XIII-me,3**
Opvraagbaar via info@stichtingQuMa.nl [Partner van XV-g] XV-g
Opvraagbaar via info@stichtingQuMa.nl [Dochter van XIII-hd] **XIII-hd,2**
Opvraagbaar via info@stichtingQuMa.nl [Nummer XIII-og] **XIII-og**
Opvraagbaar via info@stichtingQuMa.nl [Zoon van XIII-nk] **XIII-nk,1**
Opvraagbaar via info@stichtingQuMa.nl [Nummer XIII-dn] **XIII-dn**
Opvraagbaar via info@stichtingQuMa.nl [Nummer XIV-l] **XIV-l**
Opvraagbaar via info@stichtingQuMa.nl [Partner van XIV-cm] XIV-cm
Opvraagbaar via info@stichtingQuMa.nl [Zoon van XIII-u] **XIII-u,1**
Opvraagbaar via info@stichtingQuMa.nl [Partner van XIV-o] XIV-o
Opvraagbaar via info@stichtingQuMa.nl [Zoon van XIII-z] **XIII-z,3**
Opvraagbaar via info@stichtingQuMa.nl [Nummer XIII-on] **XIII-on**
Opvraagbaar via info@stichtingQuMa.nl [Dochter van XII-df] **XII-df,2**
Opvraagbaar via info@stichtingQuMa.nl [Zoon van XIII-nj] **XIII-nj,3**
Opvraagbaar via info@stichtingQuMa.nl [Nummer XIV-k] **XIV-k**
Opvraagbaar via info@stichtingQuMa.nl [Zoon van XII-dx] **XII-dx,1**
Opvraagbaar via info@stichtingQuMa.nl [Dochter van XIII-cf] **XIII-cf,1**
Opvraagbaar via info@stichtingQuMa.nl [Dochter van XII-cs] **XII-cs,1**
Opvraagbaar via info@stichtingQuMa.nl [Dochter van XIII-mr] **XIII-mr,5**
Opvraagbaar via info@stichtingQuMa.nl [Dochter van XII-ev] **XII-ev,2**
Opvraagbaar via info@stichtingQuMa.nl [Zoon van XIII-nn] **XIII-nn,2**
Opvraagbaar via info@stichtingQuMa.nl [Nummer XIII-oj] **XIII-oj**
Opvraagbaar via info@stichtingQuMa.nl [Nummer XIV-br] **XIV-br**

Opvraagbaar via info@stichtingQuMa.nl [Nummer XV-f] **XV-f**
Opvraagbaar via info@stichtingQuMa.nl [Dochter van XIII-fp] **XIII-fp,2**
Opvraagbaar via info@stichtingQuMa.nl [Zoon van XII-eu] **XII-eu,1**
Opvraagbaar via info@stichtingQuMa.nl [Nummer XIV-bn] **XIV-bn**
Opvraagbaar via info@stichtingQuMa.nl [Zoon van XII-cv] **XII-cv,1**
Opvraagbaar via info@stichtingQuMa.nl [Dochter van XIII-dk] **XIII-dk,2**
Opvraagbaar via info@stichtingQuMa.nl [Dochter van XIII-kb] **XIII-kb,1**
Opvraagbaar via info@stichtingQuMa.nl [Zoon van XIII-cg] **XIII-cg,3**
Opvraagbaar via info@stichtingQuMa.nl [Nummer XIII-ol] **XIII-ol**
Opvraagbaar via info@stichtingQuMa.nl [Nummer XIII-cw] **XIII-cw**
Opvraagbaar via info@stichtingQuMa.nl [Dochter van XIII-o] **XIII-o,1**
Opvraagbaar via info@stichtingQuMa.nl [Partner van XIV-cd] XIV-cd
Opvraagbaar via info@stichtingQuMa.nl [Partner van XIII-of] XIII-of
Opvraagbaar via info@stichtingQuMa.nl [Dochter van XIII-s] **XIII-s,3**
Opvraagbaar via info@stichtingQuMa.nl [Dochter van XIII-s] **XIII-s,4**
Opvraagbaar via info@stichtingQuMa.nl [Partner van XIV-cz] XIV-cz
Opvraagbaar via info@stichtingQuMa.nl [Dochter van XIII-p] **XIII-p,1**
Opvraagbaar via info@stichtingQuMa.nl [Nummer XV-g] **XV-g**
Opvraagbaar via info@stichtingQuMa.nl [Dochter van XIII-nt] **XIII-nt,1**
Opvraagbaar via info@stichtingQuMa.nl [Dochter van XII-eb] **XII-eb,2**
Opvraagbaar via info@stichtingQuMa.nl [Dochter van XIII-n] **XIII-n,5**
Opvraagbaar via info@stichtingQuMa.nl [Partner van XIII-on] XIII-on
Opvraagbaar via info@stichtingQuMa.nl [Zoon van XII-ev] **XII-ev,3**
Opvraagbaar via info@stichtingQuMa.nl [Nummer XIV-cy] **XIV-cy**
Opvraagbaar via info@stichtingQuMa.nl [Nummer XIII-oh] **XIII-oh**
Opvraagbaar via info@stichtingQuMa.nl [Partner van XIII-oh] XIII-oh
Opvraagbaar via info@stichtingQuMa.nl [Partner van XIV-ce] XIV-ce
Opvraagbaar via info@stichtingQuMa.nl [Dochter van XIII-nv] **XIII-nv,1**
Opvraagbaar via info@stichtingQuMa.nl [Partner van XIV-l] XIV-l
Opvraagbaar via info@stichtingQuMa.nl [Partner van XIII-ef] XIII-ef
Opvraagbaar via info@stichtingQuMa.nl [Nummer XIV-cm] **XIV-cm**
Opvraagbaar via info@stichtingQuMa.nl [Partner van XIII-ol] XIII-ol
Opvraagbaar via info@stichtingQuMa.nl [Dochter van XIII-gz] **XIII-gz,2**
Opvraagbaar via info@stichtingQuMa.nl [Nummer XIV-cp] **XIV-cp**
Opvraagbaar via info@stichtingQuMa.nl [Zoon van XIII-gr] **XIII-gr,2**
Opvraagbaar via info@stichtingQuMa.nl [Nummer XIII-cy] **XIII-cy**
Opvraagbaar via info@stichtingQuMa.nl [Zoon van XII-cm] **XII-cm,1**
Opvraagbaar via info@stichtingQuMa.nl [Dochter van XII-cn] **XII-cn,1**
Opvraagbaar via info@stichtingQuMa.nl [Zoon van XIII-f] **XIII-f,4**
Opvraagbaar via info@stichtingQuMa.nl [Dochter van XII-dq] **XII-dq,3**
Opvraagbaar via info@stichtingQuMa.nl [Partner van XIII-cy] XIII-cy
Opvraagbaar via info@stichtingQuMa.nl [Nummer XV-b] **XV-b**
Opvraagbaar via info@stichtingQuMa.nl [Dochter van XII-ea] **XII-ea,2**
Opvraagbaar via info@stichtingQuMa.nl [Dochter van XII-dm] **XII-dm,1**
Opvraagbaar via info@stichtingQuMa.nl [Dochter van XIII-hg] **XIII-hg,1**
Opvraagbaar via info@stichtingQuMa.nl [Partner van XIII-cl] XIII-cl
Opvraagbaar via info@stichtingQuMa.nl [Nummer XIV-ah] **XIV-ah**
Opvraagbaar via info@stichtingQuMa.nl [Nummer XIV-db] **XIV-db**
Opvraagbaar via info@stichtingQuMa.nl [Zoon van XI-df] **XI-df,4**
Opvraagbaar via info@stichtingQuMa.nl [Partner van XV-d] XV-d
Opvraagbaar via info@stichtingQuMa.nl [Partner van XIV-av] XIV-av
Opvraagbaar via info@stichtingQuMa.nl [Nummer XIV-au] **XIV-au**
Opvraagbaar via info@stichtingQuMa.nl [Dochter van XIII-nh] **XIII-nh,3**

Opvraagbaar via info@stichtingQuMa.nl [Dochter van XIII-aa] **XIII-aa,3**
Opvraagbaar via info@stichtingQuMa.nl [Nummer XIV-cd] **XIV-cd**
Opvraagbaar via info@stichtingQuMa.nl [Zoon van XIII-aj] **XIII-aj,1**
Opvraagbaar via info@stichtingQuMa.nl [Dochter van XIII-cf] **XIII-cf,2**
Opvraagbaar via info@stichtingQuMa.nl [Zoon van XII-ed] **XII-ed,2**
Opvraagbaar via info@stichtingQuMa.nl [Zoon van XII-cu] **XII-cu,1**
Opvraagbaar via info@stichtingQuMa.nl [Partner van XIII-lg] XIII-lg
Opvraagbaar via info@stichtingQuMa.nl [Partner van XIII-om] XIII-om
Opvraagbaar via info@stichtingQuMa.nl [Zoon van XII-dn] **XII-dn,2**
Opvraagbaar via info@stichtingQuMa.nl [Zoon van XIII-ac] **XIII-ac,1**
Opvraagbaar via info@stichtingQuMa.nl [Dochter van XII-dg] **XII-dg,1**
Opvraagbaar via info@stichtingQuMa.nl [Dochter van XIII-fh] **XIII-fh,1**
Opvraagbaar via info@stichtingQuMa.nl [Partner van XV-f] XV-f
Opvraagbaar via info@stichtingQuMa.nl [Nummer XIII-ef] **XIII-ef**
Opvraagbaar via info@stichtingQuMa.nl [Nummer XIV-cz] **XIV-cz**
Opvraagbaar via info@stichtingQuMa.nl [Zoon van XIII-kc] **XIII-kc,1**
Opvraagbaar via info@stichtingQuMa.nl [Dochter van XIII-np] **XIII-np,1**
Opvraagbaar via info@stichtingQuMa.nl [Zoon van XIII-if] **XIII-if,2**
Opvraagbaar via info@stichtingQuMa.nl [Partner van XV-b] XV-b
Opvraagbaar via info@stichtingQuMa.nl [Zoon van XII-dm] **XII-dm,2**
Opvraagbaar via info@stichtingQuMa.nl [Zoon van XIII-nv] **XIII-nv,2**
Opvraagbaar via info@stichtingQuMa.nl [Zoon van XIII-nu] **XIII-nu,1**
Opvraagbaar via info@stichtingQuMa.nl [Dochter van XIII-nk] **XIII-nk,2**
Opvraagbaar via info@stichtingQuMa.nl [Partner van XIV-cy] XIV-cy
Opvraagbaar via info@stichtingQuMa.nl [Partner van XIV-br] XIV-br
Opvraagbaar via info@stichtingQuMa.nl [Dochter van XII-cs] **XII-cs,2**
Opvraagbaar via info@stichtingQuMa.nl [Zoon van XIII-nt] **XIII-nt,2**
Opvraagbaar via info@stichtingQuMa.nl [Dochter van XI-dk] **XI-dk,1**
Opvraagbaar via info@stichtingQuMa.nl [Partner van XIII-de] XIII-de
Opvraagbaar via info@stichtingQuMa.nl [Dochter van XIV-bh] **XIV-bh,1**
Opvraagbaar via info@stichtingQuMa.nl [Partner van XIV-au] XIV-au
Opvraagbaar via info@stichtingQuMa.nl [Zoon van XII-nw] **XII-nw,4**
Opvraagbaar via info@stichtingQuMa.nl [Partner van XV-l] XV-l
Opvraagbaar via info@stichtingQuMa.nl [Zoon van XIII-cp] **XIII-cp,1**
Opvraagbaar via info@stichtingQuMa.nl [Zoon van XIII-s] **XIII-s,5**
Opvraagbaar via info@stichtingQuMa.nl [Zoon van XIII-p] **XIII-p,2**
Opvraagbaar via info@stichtingQuMa.nl [Zoon van XIII-lz] **XIII-lz,1**
Opvraagbaar via info@stichtingQuMa.nl XIII-ib
Opvraagbaar via info@stichtingQuMa.nl [Partner van XIII-cw] XIII-cw
Opvraagbaar via info@stichtingQuMa.nl [Dochter van XIII-lw] **XIII-lw,2**
Opvraagbaar via info@stichtingQuMa.nl [Nummer XIV-aj] **XIV-aj**
Opvraagbaar via info@stichtingQuMa.nl [Partner van XIV-aj] XIV-aj
Opvraagbaar via info@stichtingQuMa.nl [Zoon van XIII-f] **XIII-f,5**
Opvraagbaar via info@stichtingQuMa.nl [Zoon van XII-cm] **XII-cm,2**
Opvraagbaar via info@stichtingQuMa.nl [Nummer XIII-cz] **XIII-cz**
Opvraagbaar via info@stichtingQuMa.nl [Zoon van XII-cn] **XII-cn,2**
Opvraagbaar via info@stichtingQuMa.nl [Zoon van XII-co] **XII-co,1**
Opvraagbaar via info@stichtingQuMa.nl [Partner van XIII-cz] XIII-cz
Opvraagbaar via info@stichtingQuMa.nl [Zoon van XIII-ap] **XIII-ap,1**
Opvraagbaar via info@stichtingQuMa.nl [Dochter van XIII-kb] **XIII-kb,2**
Opvraagbaar via info@stichtingQuMa.nl [Zoon van XIII-hg] **XIII-hg,2**
Opvraagbaar via info@stichtingQuMa.nl [Partner van XIV-b] XIV-b
Opvraagbaar via info@stichtingQuMa.nl [Zoon van XIII-j] **XIII-j,1**

Opvraagbaar via info@stichtingQuMa.nl [Zoon van XIII-n] **XIII-n,6**
Opvraagbaar via info@stichtingQuMa.nl [Dochter van XIII-u] **XIII-u,2**
Opvraagbaar via info@stichtingQuMa.nl [Zoon van XIII-ii] **XIII-ii,4**
Opvraagbaar via info@stichtingQuMa.nl [Nummer XIV-ce] **XIV-ce**
Opvraagbaar via info@stichtingQuMa.nl [Partner van XIV-dc] XIV-dc
Opvraagbaar via info@stichtingQuMa.nl [Nummer XIII-do] **XIII-do**
Opvraagbaar via info@stichtingQuMa.nl [Zoon van XIII-cf] **XIII-cf,3**
Opvraagbaar via info@stichtingQuMa.nl [Dochter van XIII-o] **XIII-o,2**
Opvraagbaar via info@stichtingQuMa.nl [Zoon van XIII-nu] **XIII-nu,2**
Opvraagbaar via info@stichtingQuMa.nl [Partner van XIII-op] XIII-op
Opvraagbaar via info@stichtingQuMa.nl [Nummer XIII-oo] **XIII-oo**
Opvraagbaar via info@stichtingQuMa.nl [Dochter van XIV-cn] **XIV-cn,1**
Opvraagbaar via info@stichtingQuMa.nl [Zoon van XIII-he] **XIII-he,1**
Opvraagbaar via info@stichtingQuMa.nl [Dochter van XIV-x] **XIV-x,2**
Opvraagbaar via info@stichtingQuMa.nl [Dochter van XI-dk] **XI-dk,2**
Opvraagbaar via info@stichtingQuMa.nl [Nummer XIV-bo] **XIV-bo**
Opvraagbaar via info@stichtingQuMa.nl [Partner van XIV-cu] XIV-cu
Opvraagbaar via info@stichtingQuMa.nl [Dochter van XII-dg] **XII-dg,2**
Opvraagbaar via info@stichtingQuMa.nl [Zoon van XIII-ab] **XIII-ab,1**
Opvraagbaar via info@stichtingQuMa.nl [Partner van XIII-op] XIII-op
Opvraagbaar via info@stichtingQuMa.nl [Zoon van XIII-kr] **XIII-kr,1**
Opvraagbaar via info@stichtingQuMa.nl [Dochter van XIII-ac] **XIII-ac,2**
Opvraagbaar via info@stichtingQuMa.nl [Partner van XIII-do] XIII-do
Opvraagbaar via info@stichtingQuMa.nl [Nummer XIV-dc] **XIV-dc**
Opvraagbaar via info@stichtingQuMa.nl [Dochter van XIII-fj] **XIII-fj,3**
Opvraagbaar via info@stichtingQuMa.nl [Zoon van XIII-fa] **XIII-fa,1**
Opvraagbaar via info@stichtingQuMa.nl [Zoon van XIII-p] **XIII-p,3**
Opvraagbaar via info@stichtingQuMa.nl [Dochter van XIII-ks] **XIII-ks,1**
Opvraagbaar via info@stichtingQuMa.nl [Partner van XIV-an] XIV-an
Opvraagbaar via info@stichtingQuMa.nl [Nummer XIV-cq] **XIV-cq**
Opvraagbaar via info@stichtingQuMa.nl [Nummer XIV-an] **XIV-an**
Opvraagbaar via info@stichtingQuMa.nl [Zoon van XII-co] **XII-co,2**
Opvraagbaar via info@stichtingQuMa.nl [Dochter van XIII-ap] **XIII-ap,2**
Opvraagbaar via info@stichtingQuMa.nl [Dochter van XIII-hg] **XIII-hg,3**
Opvraagbaar via info@stichtingQuMa.nl [Partner van XIV-bo] XIV-bo
Opvraagbaar via info@stichtingQuMa.nl [Zoon van XIII-gg] **XIII-gg,1**
Opvraagbaar via info@stichtingQuMa.nl [Nummer XIV-bp] **XIV-bp**
Opvraagbaar via info@stichtingQuMa.nl [Partner van XIV-d] XIV-d
Opvraagbaar via info@stichtingQuMa.nl [Zoon van XIII-cq] **XIII-cq,1**
Opvraagbaar via info@stichtingQuMa.nl [Zoon van XIII-lz] **XIII-lz,2**
Opvraagbaar via info@stichtingQuMa.nl [Dochter van XII-en] **XII-en,2**
Opvraagbaar via info@stichtingQuMa.nl [Dochter van XIII-kc] **XIII-kc,2**
Opvraagbaar via info@stichtingQuMa.nl [Zoon van XIII-ax] **XIII-ax,1**
Opvraagbaar via info@stichtingQuMa.nl [Zoon van XIII-nr] **XIII-nr,1**
Opvraagbaar via info@stichtingQuMa.nl [Zoon van XIII-he] **XIII-he,2**
Opvraagbaar via info@stichtingQuMa.nl [Partner van XIV-t] XIV-t
Opvraagbaar via info@stichtingQuMa.nl [Nummer XIV-ak] **XIV-ak**
Opvraagbaar via info@stichtingQuMa.nl [Nummer XV-m] **XV-m**
Opvraagbaar via info@stichtingQuMa.nl [Partner van XIII-cn] XIII-cn
Opvraagbaar via info@stichtingQuMa.nl [Nummer XIV-a] **XIV-a**
Opvraagbaar via info@stichtingQuMa.nl [Partner van XIV-ak] XIV-ak
Opvraagbaar via info@stichtingQuMa.nl [Dochter van XIII-cp] **XIII-cp,2**
Opvraagbaar via info@stichtingQuMa.nl [Dochter van XII-ee] **XII-ee,1**

Opvraagbaar via info@stichtingQuMa.nl [Zoon van XII-cp] **XII-cp,1**
Opvraagbaar via info@stichtingQuMa.nl [Dochter van XIII-hf] **XIII-hf,1**
Opvraagbaar via info@stichtingQuMa.nl [Dochter van XII-cu] **XII-cu,2**
Opvraagbaar via info@stichtingQuMa.nl [Dochter van XIII-j] **XIII-j,2**
Opvraagbaar via info@stichtingQuMa.nl [Zoon van XIV-ab] **XIV-ab,1**
Opvraagbaar via info@stichtingQuMa.nl [Zoon van XII-eu] **XII-eu,2**
Opvraagbaar via info@stichtingQuMa.nl [Dochter van XIII-no] **XIII-no,1**
Opvraagbaar via info@stichtingQuMa.nl [Zoon van XIII-aj] **XIII-aj,2**
Opvraagbaar via info@stichtingQuMa.nl [Nummer XIV-cu] **XIV-cu**
Opvraagbaar via info@stichtingQuMa.nl [Dochter van XIII-jz] **XIII-jz,5**
Opvraagbaar via info@stichtingQuMa.nl [Zoon van XIII-kb] **XIII-kb,3**
Opvraagbaar via info@stichtingQuMa.nl [Zoon van XIV-ca] **XIV-ca,1**
Opvraagbaar via info@stichtingQuMa.nl [Zoon van XIII-gi] **XIII-gi,1**
Opvraagbaar via info@stichtingQuMa.nl [Zoon van XIII-hq] **XIII-hq,1**
Opvraagbaar via info@stichtingQuMa.nl [Zoon van XIII-lx] **XIII-lx,2**
Opvraagbaar via info@stichtingQuMa.nl [Zoon van XII-co] **XII-co,3**
Opvraagbaar via info@stichtingQuMa.nl [Dochter van XIII-hp] **XIII-hp,1**
Opvraagbaar via info@stichtingQuMa.nl [Dochter van XIV-ad] **XIV-ad,1**
Opvraagbaar via info@stichtingQuMa.nl [Dochter van XIII-cq] **XIII-cq,2**
Opvraagbaar via info@stichtingQuMa.nl [Zoon van XIII-np] **XIII-np,3**
Opvraagbaar via info@stichtingQuMa.nl [Dochter van XIII-cf] **XIII-cf,4**
Opvraagbaar via info@stichtingQuMa.nl [Dochter van XIII-gf] **XIII-gf,1**
Opvraagbaar via info@stichtingQuMa.nl [Dochter van XIII-cr] **XIII-cr,1**
Opvraagbaar via info@stichtingQuMa.nl [Zoon van XIII-gt] **XIII-gt,1**
Opvraagbaar via info@stichtingQuMa.nl [Nummer XIV-cv] **XIV-cv**
Opvraagbaar via info@stichtingQuMa.nl [Zoon van XII-cs] **XII-cs,3**
Opvraagbaar via info@stichtingQuMa.nl [Zoon van XIII-nr] **XIII-nr,2**
Opvraagbaar via info@stichtingQuMa.nl [Nummer XIV-t] **XIV-t**
Opvraagbaar via info@stichtingQuMa.nl [Dochter van XII-ee] **XII-ee,2**
Opvraagbaar via info@stichtingQuMa.nl [Dochter van XII-cp] **XII-cp,2**
Opvraagbaar via info@stichtingQuMa.nl [Dochter van XIII-hf] **XIII-hf,2**
Opvraagbaar via info@stichtingQuMa.nl [Dochter van XI-dk] **XI-dk,3**
Opvraagbaar via info@stichtingQuMa.nl [Partner van XIV-ao] XIV-ao
Opvraagbaar via info@stichtingQuMa.nl [Nummer XIII-op] **XIII-op**
Opvraagbaar via info@stichtingQuMa.nl [Nummer XIV-ao] **XIV-ao**; XIV-ap,1
Opvraagbaar via info@stichtingQuMa.nl [Partner van XIV-cw] XIV-cw
Opvraagbaar via info@stichtingQuMa.nl [Dochter van XIII-fa] **XIII-fa,2**
Opvraagbaar via info@stichtingQuMa.nl [Zoon van XIII-gs] **XIII-gs,1**
Opvraagbaar via info@stichtingQuMa.nl [Nummer XV-l] **XV-l**
Opvraagbaar via info@stichtingQuMa.nl [Zoon van XIII-gv] **XIII-gv,1**
Opvraagbaar via info@stichtingQuMa.nl [Dochter van XIII-gg] **XIII-gg,2**
Opvraagbaar via info@stichtingQuMa.nl [Zoon van XIII-p] **XIII-p,4**
Opvraagbaar via info@stichtingQuMa.nl [Zoon van XIII-hq] **XIII-hq,2**
Opvraagbaar via info@stichtingQuMa.nl [Zoon van XIII-mz] **XIII-mz,1**
Opvraagbaar via info@stichtingQuMa.nl [Nummer XIV-cr] **XIV-cr**
Opvraagbaar via info@stichtingQuMa.nl [Partner van XIV-aw] XIV-aw
Opvraagbaar via info@stichtingQuMa.nl [Dochter van XII-eg] **XII-eg,1**
Opvraagbaar via info@stichtingQuMa.nl [Zoon van XII-ef] **XII-ef,1**
Opvraagbaar via info@stichtingQuMa.nl [Zoon van XIII-cs] **XIII-cs,1**
Opvraagbaar via info@stichtingQuMa.nl [Zoon van XIII-hp] **XIII-hp,2**
Opvraagbaar via info@stichtingQuMa.nl [Partner van XIV-bp] XIV-bp
Opvraagbaar via info@stichtingQuMa.nl [Zoon van XIII-gi] **XIII-gi,2**
Opvraagbaar via info@stichtingQuMa.nl [Partner van XIII-oo] XIII-oo

Opvraagbaar via info@stichtingQuMa.nl [Dochter van XIII-nw] **XIII-nw,1**
Opvraagbaar via info@stichtingQuMa.nl [Dochter van XII-di] **XII-di,1**
Opvraagbaar via info@stichtingQuMa.nl [Dochter van XI-dk] **XI-dk,4**
Opvraagbaar via info@stichtingQuMa.nl [Dochter van XIII-k] **XIII-k,1**
Opvraagbaar via info@stichtingQuMa.nl [Partner van XIV-u] XIV-u
Opvraagbaar via info@stichtingQuMa.nl [Partner van XIV-df] XIV-df
Opvraagbaar via info@stichtingQuMa.nl [Partner van XIII-eg] XIII-eg
Opvraagbaar via info@stichtingQuMa.nl [Nummer XIV-u] **XIV-u**
Opvraagbaar via info@stichtingQuMa.nl [Dochter van XII-cp] **XII-cp,3**
Opvraagbaar via info@stichtingQuMa.nl [Zoon van XII-eh] **XII-eh,1**
Opvraagbaar via info@stichtingQuMa.nl [Nummer XIII-eg] **XIII-eg**
Opvraagbaar via info@stichtingQuMa.nl [Zoon van XIII-iq] **XIII-iq,1**
Opvraagbaar via info@stichtingQuMa.nl [Dochter van XIII-gs] **XIII-gs,2**
Opvraagbaar via info@stichtingQuMa.nl [Dochter van XIII-gv] **XIII-gv,2**
Opvraagbaar via info@stichtingQuMa.nl [Nummer XIV-df] **XIV-df**
Opvraagbaar via info@stichtingQuMa.nl [Zoon van XIII-ax] **XIII-ax,2**
Opvraagbaar via info@stichtingQuMa.nl [Dochter van XIII-hs] **XIII-hs,1**
Opvraagbaar via info@stichtingQuMa.nl [Dochter van XIII-hr] **XIII-hr,1**
Opvraagbaar via info@stichtingQuMa.nl [Zoon van XIII-hq] **XIII-hq,3**
Opvraagbaar via info@stichtingQuMa.nl [Dochter van XIII-mz] **XIII-mz,2**
Opvraagbaar via info@stichtingQuMa.nl [Dochter van XII-cq] **XII-cq,1**
Opvraagbaar via info@stichtingQuMa.nl [Zoon van XII-eg] **XII-eg,2**
Opvraagbaar via info@stichtingQuMa.nl [Dochter van XII-ef] **XII-ef,2**
Opvraagbaar via info@stichtingQuMa.nl [Zoon van XIII-k] **XIII-k,2**
Opvraagbaar via info@stichtingQuMa.nl XIV-o
Opvraagbaar via info@stichtingQuMa.nl [Nummer XIV-cw] **XIV-cw**
Opvraagbaar via info@stichtingQuMa.nl [Zoon van XII-fd] **XII-fd,1**
Opvraagbaar via info@stichtingQuMa.nl [Zoon van XIII-cr] **XIII-cr,2**
Opvraagbaar via info@stichtingQuMa.nl [Zoon van XIII-gt] **XIII-gt,2**
Opvraagbaar via info@stichtingQuMa.nl [Dochter van XIII-ce] **XIII-ce,1**
Opvraagbaar via info@stichtingQuMa.nl [Dochter van XIII-kv] **XIII-kv,1**
Opvraagbaar via info@stichtingQuMa.nl [Dochter van XIII-kt] **XIII-kt,1**
Opvraagbaar via info@stichtingQuMa.nl [Zoon van XIII-ku] **XIII-ku,1**
Opvraagbaar via info@stichtingQuMa.nl [Dochter van XIV-bf] **XIV-bf,1**
Opvraagbaar via info@stichtingQuMa.nl [Nummer XIV-dd] **XIV-dd**
Opvraagbaar via info@stichtingQuMa.nl [Zoon van XII-eh] **XII-eh,2**
Opvraagbaar via info@stichtingQuMa.nl [Dochter van XII-ff] **XII-ff,2**
Opvraagbaar via info@stichtingQuMa.nl [Zoon van XIII-cu] **XIII-cu,1**
Opvraagbaar via info@stichtingQuMa.nl [Dochter van XIII-ks] **XIII-ks,2**
Opvraagbaar via info@stichtingQuMa.nl [Dochter van XIII-np] **XIII-np,4**
Opvraagbaar via info@stichtingQuMa.nl [Dochter van XIII-ob] **XIII-ob,1**
Opvraagbaar via info@stichtingQuMa.nl [Dochter van XIV-ai] **XIV-ai,1**
Opvraagbaar via info@stichtingQuMa.nl [Dochter van XIII-hs] **XIII-hs,2**
Opvraagbaar via info@stichtingQuMa.nl [Partner van XIII-eh] XIII-eh
Opvraagbaar via info@stichtingQuMa.nl [Dochter van XII-cr] **XII-cr,1**
Opvraagbaar via info@stichtingQuMa.nl [Dochter van XII-cq] **XII-cq,2**
Opvraagbaar via info@stichtingQuMa.nl [Zoon van XIII-dp] **XIII-dp,1**
Opvraagbaar via info@stichtingQuMa.nl [Zoon van XII-eg] **XII-eg,3**
Opvraagbaar via info@stichtingQuMa.nl [Zoon van XIII-fq] **XIII-fq,1**
Opvraagbaar via info@stichtingQuMa.nl [Dochter van XIII-nw] **XIII-nw,2**
Opvraagbaar via info@stichtingQuMa.nl [Dochter van XIII-ce] **XIII-ce,2**
Opvraagbaar via info@stichtingQuMa.nl [Zoon van XIII-ce] **XIII-ce,3**
Opvraagbaar via info@stichtingQuMa.nl [Zoon van XII-eo] **XII-eo,1**

Opvraagbaar via info@stichtingQuMa.nl [Dochter van XIII-or] **XIII-or,2**
Opvraagbaar via info@stichtingQuMa.nl [Nummer XIII-eh] **XIII-eh**
Opvraagbaar via info@stichtingQuMa.nl [Zoon van XIII-ip] **XIII-gk,1**
Opvraagbaar via info@stichtingQuMa.nl [Zoon van XIII-mz] **XIII-mz,3**
Opvraagbaar via info@stichtingQuMa.nl [Dochter van XIII-kv] **XIII-kv,2**
Opvraagbaar via info@stichtingQuMa.nl [Dochter van XIII-kt] **XIII-kt,2**
Opvraagbaar via info@stichtingQuMa.nl [Zoon van XIII-ku] **XIII-ku,2**
Opvraagbaar via info@stichtingQuMa.nl [Zoon van XIV-bf] **XIV-bf,2**
Opvraagbaar via info@stichtingQuMa.nl [Zoon van XII-ez] **XII-ez,1**
Opvraagbaar via info@stichtingQuMa.nl [Dochter van XII-fd] **XII-fd,2**
Opvraagbaar via info@stichtingQuMa.nl [Zoon van XIV-f] **XIV-f,1**
Opvraagbaar via info@stichtingQuMa.nl [Dochter van XIV-ai] **XIV-ai,2**
Opvraagbaar via info@stichtingQuMa.nl [Zoon van XIII-gu] **XIII-gu,1**
Opvraagbaar via info@stichtingQuMa.nl [Zoon van XIII-ed] **XIII-ed,1**
Opvraagbaar via info@stichtingQuMa.nl [Zoon van XIII-ht] **XIII-ht,1**
Opvraagbaar via info@stichtingQuMa.nl [Zoon van XIII-hs] **XIII-hs,3**
Opvraagbaar via info@stichtingQuMa.nl [Zoon van XII-cr] **XII-cr,2**
Opvraagbaar via info@stichtingQuMa.nl [Partner van XIII-ei] XIII-ei
Opvraagbaar via info@stichtingQuMa.nl [Dochter van XIII-fq] **XIII-fq,2**
Opvraagbaar via info@stichtingQuMa.nl [Zoon van XIII-na] **XIII-na,4**
Opvraagbaar via info@stichtingQuMa.nl [Nummer XIV-q] **XIV-q**
Opvraagbaar via info@stichtingQuMa.nl [Partner van XIV-q] XIV-q
Opvraagbaar via info@stichtingQuMa.nl [Dochter van XIV-d] **XIV-d,1**
Opvraagbaar via info@stichtingQuMa.nl [Zoon van XIII-oa] **XIII-oa,1**
Opvraagbaar via info@stichtingQuMa.nl [Nummer XIV-s] **XIV-s**
Opvraagbaar via info@stichtingQuMa.nl [Nummer XIII-ei] **XIII-ei**
Opvraagbaar via info@stichtingQuMa.nl [Dochter van XIII-mj] **XIII-mj,1**
Opvraagbaar via info@stichtingQuMa.nl [Partner van XIV-s] XIV-s
Opvraagbaar via info@stichtingQuMa.nl [Dochter van XIII-gl] **XIII-gl,1**
Opvraagbaar via info@stichtingQuMa.nl [Zoon van XIII-mz] **XIII-mz,4**
Opvraagbaar via info@stichtingQuMa.nl [Dochter van XIII-kv] **XIII-kv,3**
Opvraagbaar via info@stichtingQuMa.nl [Dochter van XIII-kt] **XIII-kt,3**
Opvraagbaar via info@stichtingQuMa.nl [Dochter van XIII-ku] **XIII-ku,3**
Opvraagbaar via info@stichtingQuMa.nl [Dochter van XIII-ob] **XIII-ob,2**
Opvraagbaar via info@stichtingQuMa.nl [Dochter van XII-ez] **XII-ez,2**
Opvraagbaar via info@stichtingQuMa.nl [Zoon van XII-fg] **XII-fg,1**
Opvraagbaar via info@stichtingQuMa.nl [Nummer XV-j] XIV-ap,3; **XV-j**
Opvraagbaar via info@stichtingQuMa.nl [Dochter van XII-eo] **XII-eo,2**
Opvraagbaar via info@stichtingQuMa.nl [Zoon van XIII-cm] **XIII-cm,2**
Opvraagbaar via info@stichtingQuMa.nl [Dochter van XIII-gj] **XIII-gj,1**
Opvraagbaar via info@stichtingQuMa.nl [Dochter van XIV-j] **XIV-j,1**
Opvraagbaar via info@stichtingQuMa.nl [Dochter van XIII-gs] **XIII-gs,3**
Opvraagbaar via info@stichtingQuMa.nl [Partner van XV-j] XV-j
Opvraagbaar via info@stichtingQuMa.nl [Zoon van XII-cr] **XII-cr,3**
Opvraagbaar via info@stichtingQuMa.nl [Dochter van XIII-ch] **XIII-ch,1**
Opvraagbaar via info@stichtingQuMa.nl [Zoon van XIII-kw] **XIII-kw,1**
Opvraagbaar via info@stichtingQuMa.nl [Zoon van XIII-oa] **XIII-oa,2**
Opvraagbaar via info@stichtingQuMa.nl [Nummer XIV-r] **XIV-r**
Opvraagbaar via info@stichtingQuMa.nl [Dochter van XIII-gl] **XIII-gl,2**
Opvraagbaar via info@stichtingQuMa.nl [Dochter van XIII-ed] **XIII-ed,2**
Opvraagbaar via info@stichtingQuMa.nl [Dochter van XIII-mj] **XIII-mj,2**
Opvraagbaar via info@stichtingQuMa.nl [Dochter van XIII-cj] **XIII-cj,1**
Opvraagbaar via info@stichtingQuMa.nl [Zoon van XIII-kt] **XIII-kt,4**

Opvraagbaar via info@stichtingQuMa.nl [Zoon van XIV-ax] **XIV-ax,1**
Opvraagbaar via info@stichtingQuMa.nl [Dochter van XIII-dl] **XIII-dl,1**
Opvraagbaar via info@stichtingQuMa.nl [Dochter van XIV-bv] **XIV-bv,1**
Opvraagbaar via info@stichtingQuMa.nl [Zoon van XIII-gf] **XIII-gf,2**
Opvraagbaar via info@stichtingQuMa.nl [Dochter van XIII-kx] **XIII-kx,1**
Opvraagbaar via info@stichtingQuMa.nl [Zoon van XIV-j] **XIV-j,2**
Opvraagbaar via info@stichtingQuMa.nl [Dochter van XIV-at] **XIV-at,1**
Opvraagbaar via info@stichtingQuMa.nl [Zoon van XIV-bw] **XIV-bw,1**
Opvraagbaar via info@stichtingQuMa.nl [Dochter van XIII-ch] **XIII-ch,2**
Opvraagbaar via info@stichtingQuMa.nl [Zoon van XIII-kw] **XIII-kw,2**
Opvraagbaar via info@stichtingQuMa.nl [Dochter van XIII-j] **XIII-j,3**
Opvraagbaar via info@stichtingQuMa.nl [Zoon van XIII-k] **XIII-k,3**
Opvraagbaar via info@stichtingQuMa.nl [Partner van XIV-r] XIV-r
Opvraagbaar via info@stichtingQuMa.nl [Dochter van XIII-mx] **XIII-mx,1**
Opvraagbaar via info@stichtingQuMa.nl [Partner van XV-k] XV-k
Opvraagbaar via info@stichtingQuMa.nl [Dochter van XIII-oa] **XIII-oa,3**
Opvraagbaar via info@stichtingQuMa.nl [Dochter van XIII-gu] **XIII-gu,2**
Opvraagbaar via info@stichtingQuMa.nl [Nummer XV-h] **XV-h**
Opvraagbaar via info@stichtingQuMa.nl [Zoon van XIV-ai] **XIV-ai,3**
Opvraagbaar via info@stichtingQuMa.nl [Zoon van XIV-bi] **XIV-bi,1**
Opvraagbaar via info@stichtingQuMa.nl [Zoon van XIII-cj] **XIII-cj,2**
Opvraagbaar via info@stichtingQuMa.nl [Dochter van XIII-dw] **XIII-dw,1**
Opvraagbaar via info@stichtingQuMa.nl [Zoon van XIV-ax] **XIV-ax,2**
Opvraagbaar via info@stichtingQuMa.nl [Zoon van XIII-db] **XIII-db,1**
Opvraagbaar via info@stichtingQuMa.nl [Zoon van XIII-gl] **XIII-gl,3**
Opvraagbaar via info@stichtingQuMa.nl [Nummer XV-k] **XV-k**
Opvraagbaar via info@stichtingQuMa.nl [Dochter van XIII-dl] **XIII-dl,2**
Opvraagbaar via info@stichtingQuMa.nl [Dochter van XIII-dc] **XIII-dc,1**
Opvraagbaar via info@stichtingQuMa.nl [Dochter van XIV-ay] **XIV-ay,1**
Opvraagbaar via info@stichtingQuMa.nl [Zoon van XIII-mx] **XIII-mx,2**
Opvraagbaar via info@stichtingQuMa.nl [Zoon van XIV-at] **XIV-at,2**
Opvraagbaar via info@stichtingQuMa.nl [Dochter van XIV-bw] **XIV-bw,2**
Opvraagbaar via info@stichtingQuMa.nl [Zoon van XIII-kw] **XIII-kw,3**
Opvraagbaar via info@stichtingQuMa.nl [Dochter van XIV-bt] **XIV-bt,1**
Opvraagbaar via info@stichtingQuMa.nl [Dochter van XIV-bt] **XIV-bt,2**
Opvraagbaar via info@stichtingQuMa.nl [Nummer XIV-aq] XII-hj,5; **XIV-aq**
Opvraagbaar via info@stichtingQuMa.nl [Zoon van XIII-kx] **XIII-kx,2**
Opvraagbaar via info@stichtingQuMa.nl [Zoon van XIII-cm] **XIII-cm,3**
Opvraagbaar via info@stichtingQuMa.nl [Dochter van XIV-c] **XIV-c,1**
Opvraagbaar via info@stichtingQuMa.nl [Dochter van XIII-da] **XIII-da,1**
Opvraagbaar via info@stichtingQuMa.nl [Zoon van XIV-az] **XIV-az,1**
Opvraagbaar via info@stichtingQuMa.nl [Dochter van XIII-lj] **XIII-lj,1**
Opvraagbaar via info@stichtingQuMa.nl [Dochter van XIII-oe] **XIII-oe,1**
Opvraagbaar via info@stichtingQuMa.nl [Dochter van XIV-bi] **XIV-bi,2**
Opvraagbaar via info@stichtingQuMa.nl [Nummer XV-i] **XV-i**
Opvraagbaar via info@stichtingQuMa.nl [Zoon van XIII-dx] **XIII-dx,1**
Opvraagbaar via info@stichtingQuMa.nl [Zoon van XIII-dw] **XIII-dw,2**
Opvraagbaar via info@stichtingQuMa.nl [Dochter van XIV-ay] **XIV-ay,2**
Opvraagbaar via info@stichtingQuMa.nl [Dochter van XIII-dc] **XIII-dc,2**
Opvraagbaar via info@stichtingQuMa.nl [Zoon van XIII-oc] **XIII-oc,1**
Opvraagbaar via info@stichtingQuMa.nl [Dochter van XIII-dy] **XIII-dy,1**
Opvraagbaar via info@stichtingQuMa.nl [Dochter van XIV-as] **XIV-as,1**
Opvraagbaar via info@stichtingQuMa.nl [Partner van XIV-aq] XIV-aq

Opvraagbaar via info@stichtingQuMa.nl [Dochter van XIII-du] **XIII-du,1**
Opvraagbaar via info@stichtingQuMa.nl [Zoon van XIV-bt] **XIV-bt,3**
Opvraagbaar via info@stichtingQuMa.nl [Dochter van XIII-dm] **XIII-dm,1**
Opvraagbaar via info@stichtingQuMa.nl [Dochter van XIV-o] **XIV-o,1**
Opvraagbaar via info@stichtingQuMa.nl [Nummer XIV-ar] XIII-gm; **XIV-ar**
Opvraagbaar via info@stichtingQuMa.nl [Dochter van XIII-dh] **XIII-dh,1**
Opvraagbaar via info@stichtingQuMa.nl [Dochter van XIII-cx] **XIII-cx,1**
Opvraagbaar via info@stichtingQuMa.nl [Dochter van XIII-ci] **XIII-ci,1**
Opvraagbaar via info@stichtingQuMa.nl [Dochter van XIV-ax] **XIV-ax,3**
Opvraagbaar via info@stichtingQuMa.nl [Zoon van XIII-gj] **XIII-gj,2**
Opvraagbaar via info@stichtingQuMa.nl [Zoon van XIII-df] **XIII-df,2**
Opvraagbaar via info@stichtingQuMa.nl [Zoon van XIV-at] **XIV-at,3**
Opvraagbaar via info@stichtingQuMa.nl [Dochter van XIII-oe] **XIII-oe,2**
Opvraagbaar via info@stichtingQuMa.nl [Dochter van XIV-cf] **XIV-cf,1**
Opvraagbaar via info@stichtingQuMa.nl [Zoon van XIII-li] **XIII-li,1**
Opvraagbaar via info@stichtingQuMa.nl [Dochter van XIII-li] **XIII-li,2**
Opvraagbaar via info@stichtingQuMa.nl [Dochter van XIII-dx] **XIII-dx,2**
Opvraagbaar via info@stichtingQuMa.nl [Dochter van XIV-g] **XIV-g,1**
Opvraagbaar via info@stichtingQuMa.nl [Dochter van XIV-ay] **XIV-ay,3**
Opvraagbaar via info@stichtingQuMa.nl [Zoon van XIV-ct] **XIV-ct,1**
Opvraagbaar via info@stichtingQuMa.nl [Dochter van XIII-da] **XIII-da,2**
Opvraagbaar via info@stichtingQuMa.nl [Zoon van XIV-ai] **XIV-ai,4**
Opvraagbaar via info@stichtingQuMa.nl [Zoon van XIII-ok] **XIII-ok,1**
Opvraagbaar via info@stichtingQuMa.nl [Dochter van XIII-oc] **XIII-oc,2**
Opvraagbaar via info@stichtingQuMa.nl [Zoon van XIV-c] **XIV-c,2**
Opvraagbaar via info@stichtingQuMa.nl [Zoon van XIV-as] **XIV-as,2**
Opvraagbaar via info@stichtingQuMa.nl [Zoon van XIII-lj] **XIII-lj,2**
Opvraagbaar via info@stichtingQuMa.nl [Dochter van XIV-az] **XIV-az,2**
Opvraagbaar via info@stichtingQuMa.nl [Dochter van XIV-v] **XIV-v,1**
Opvraagbaar via info@stichtingQuMa.nl [Dochter van XIII-ci] **XIII-ci,2**
Opvraagbaar via info@stichtingQuMa.nl [Adoptiezoon van XIII-de] **XIII-de,1**
Opvraagbaar via info@stichtingQuMa.nl [Zoon van XIII-dn] **XIII-dn,1**
Opvraagbaar via info@stichtingQuMa.nl [Dochter van XIII-dv] **XIII-dv,1**
Opvraagbaar via info@stichtingQuMa.nl [Dochter van XIII-cx] **XIII-cx,2**
Opvraagbaar via info@stichtingQuMa.nl [Zoon van XIV-af] **XIV-af,1**
Opvraagbaar via info@stichtingQuMa.nl [Zoon van XIV-e] **XIV-e,1**
Opvraagbaar via info@stichtingQuMa.nl [Zoon van XIV-i] **XIV-i,1**
Opvraagbaar via info@stichtingQuMa.nl [Dochter van XIV-ay] **XIV-ay,4**
Opvraagbaar via info@stichtingQuMa.nl [Dochter van XIV-bc] **XIV-bc,1**
Opvraagbaar via info@stichtingQuMa.nl [Dochter van XIV-o] **XIV-o,2**
Opvraagbaar via info@stichtingQuMa.nl [Dochter van XIV-cf] **XIV-cf,2**
Opvraagbaar via info@stichtingQuMa.nl [Dochter van XIII-ob] **XIII-ob,3**
Opvraagbaar via info@stichtingQuMa.nl [Zoon van XIII-lj] **XIII-lj,3**
Opvraagbaar via info@stichtingQuMa.nl [Dochter van XIII-dh] **XIII-dh,2**
Opvraagbaar via info@stichtingQuMa.nl [Dochter van XIV-cg] **XIV-cg,1**
Opvraagbaar via info@stichtingQuMa.nl [Dochter van XV-c] **XV-c,1**
Opvraagbaar via info@stichtingQuMa.nl [Dochter van XIII-dg] **XIII-dg,2**
Opvraagbaar via info@stichtingQuMa.nl [Zoon van XIV-i] **XIV-i,2**
Opvraagbaar via info@stichtingQuMa.nl [Dochter van XIII-oc] **XIII-oc,3**
Opvraagbaar via info@stichtingQuMa.nl [Dochter van XIII-dv] **XIII-dv,2**
Opvraagbaar via info@stichtingQuMa.nl [Dochter van XIV-cp] **XIV-cp,1**
Opvraagbaar via info@stichtingQuMa.nl [Zoon van XIV-cj] **XIV-cj,1**
Opvraagbaar via info@stichtingQuMa.nl [Zoon van XIII-ok] **XIII-ok,2**

Opvraagbaar via info@stichtingQuMa.nl [Dochter van XIV-cb] **XIV-cb,1**
Opvraagbaar via info@stichtingQuMa.nl [Zoon van XIII-de] **XIII-de,2**
Opvraagbaar via info@stichtingQuMa.nl [Dochter van XIII-cl] **XIII-cl,1**
Opvraagbaar via info@stichtingQuMa.nl [Zoon van XV-b] **XV-b,1**
Opvraagbaar via info@stichtingQuMa.nl [Zoon van XIV-cs] **XIV-cs,1**
Opvraagbaar via info@stichtingQuMa.nl [Zoon van XIII-ol] **XIII-ol,2**
Opvraagbaar via info@stichtingQuMa.nl [Zoon van XIII-om] **XIII-om,1**
Opvraagbaar via info@stichtingQuMa.nl [Dochter van XV-e] **XV-e,1**
Opvraagbaar via info@stichtingQuMa.nl [Zoon van XV-d] **XV-d,1**
Opvraagbaar via info@stichtingQuMa.nl [Dochter van XIV-cz] **XIV-cz,1**
Opvraagbaar via info@stichtingQuMa.nl [Zoon van XIII-on] **XIII-on,1**
Opvraagbaar via info@stichtingQuMa.nl [Dochter van XIII-co] **XIII-co,1**
Opvraagbaar via info@stichtingQuMa.nl [Dochter van XIV-ci] **XIV-ci,1**
Opvraagbaar via info@stichtingQuMa.nl [Dochter van XIV-cy] **XIV-cy,1**
Opvraagbaar via info@stichtingQuMa.nl [Dochter van XIII-ef] **XIII-ef,1**
Opvraagbaar via info@stichtingQuMa.nl [Zoon van XIII-cl] **XIII-cl,2**
Opvraagbaar via info@stichtingQuMa.nl [Zoon van XIII-dv] **XIII-dv,3**
Opvraagbaar via info@stichtingQuMa.nl [Zoon van XIV-cp] **XIV-cp,2**
Opvraagbaar via info@stichtingQuMa.nl [Zoon van XIII-dz] **XIII-dz,1**
Opvraagbaar via info@stichtingQuMa.nl [Dochter van XIV-ah] **XIV-ah,1**
Opvraagbaar via info@stichtingQuMa.nl [Zoon van XIV-am] **XIV-am,1**
Opvraagbaar via info@stichtingQuMa.nl [Zoon van XIV-cg] **XIV-cg,2**
Opvraagbaar via info@stichtingQuMa.nl [Zoon van XV-c] **XV-c,2**
Opvraagbaar via info@stichtingQuMa.nl [Dochter van XIV-cf] **XIV-cf,3**
Opvraagbaar via info@stichtingQuMa.nl [Zoon van XIV-ce] **XIV-ce,1**
Opvraagbaar via info@stichtingQuMa.nl [Zoon van XIV-cm] **XIV-cm,1**
Opvraagbaar via info@stichtingQuMa.nl [Zoon van XIV-k] **XIV-k,1**
Opvraagbaar via info@stichtingQuMa.nl [Dochter van XV-g] **XV-g,1**
Opvraagbaar via info@stichtingQuMa.nl [Dochter van XV-d] **XV-d,2**
Opvraagbaar via info@stichtingQuMa.nl [Dochter van XIII-ol] **XIII-ol,3**
Opvraagbaar via info@stichtingQuMa.nl [Dochter van XIV-cd] **XIV-cd,1**
Opvraagbaar via info@stichtingQuMa.nl [Zoon van XIV-a] **XIV-a,1**
Opvraagbaar via info@stichtingQuMa.nl [Dochter van XIV-bn] **XIV-bn,1**
Opvraagbaar via info@stichtingQuMa.nl [Zoon van XIV-bq] **XIV-bq,1**
Opvraagbaar via info@stichtingQuMa.nl [Zoon van XIV-cb] **XIV-cb,2**
Opvraagbaar via info@stichtingQuMa.nl [Zoon van XIII-ef] **XIII-ef,2**
Opvraagbaar via info@stichtingQuMa.nl [Zoon van XIII-on] **XIII-on,2**
Opvraagbaar via info@stichtingQuMa.nl XIV-ap
Opvraagbaar via info@stichtingQuMa.nl [Zoon van XIV-bc] **XIV-bc,2**
Opvraagbaar via info@stichtingQuMa.nl [Dochter van XIV-ci] **XIV-ci,2**
Opvraagbaar via info@stichtingQuMa.nl [Dochter van XIV-cq] **XIV-cq,1**
Opvraagbaar via info@stichtingQuMa.nl [Dochter van XIV-cp] **XIV-cp,3**
Opvraagbaar via info@stichtingQuMa.nl [Zoon van XIV-ah] **XIV-ah,2**
Opvraagbaar via info@stichtingQuMa.nl [Zoon van XV-g] **XV-g,2**
Opvraagbaar via info@stichtingQuMa.nl [Dochter van XIII-dd] **XIII-dd,1**
Opvraagbaar via info@stichtingQuMa.nl [Zoon van XIV-b] **XIV-b,1**
Opvraagbaar via info@stichtingQuMa.nl [Dochter van XV-f] **XV-f,1**
Opvraagbaar via info@stichtingQuMa.nl [Zoon van XIV-e] **XIV-e,2**
Opvraagbaar via info@stichtingQuMa.nl [Dochter van XV-d] **XV-d,3**
Opvraagbaar via info@stichtingQuMa.nl [Zoon van XIV-au] **XIV-au,1**
Opvraagbaar via info@stichtingQuMa.nl [Zoon van XIV-cu] **XIV-cu,1**
Opvraagbaar via info@stichtingQuMa.nl [Zoon van XIII-om] **XIII-om,2**
Opvraagbaar via info@stichtingQuMa.nl [Zoon van XIV-bl] **XIV-bl,1**

Opvraagbaar via info@stichtingQuMa.nl [Dochter van XIV-h] **XIV-h,1**
Opvraagbaar via info@stichtingQuMa.nl [Zoon van XIV-k] **XIV-k,2**
Opvraagbaar via info@stichtingQuMa.nl [Dochter van XIV-bn] **XIV-bn,2**
Opvraagbaar via info@stichtingQuMa.nl [Zoon van XIII-cn] **XIII-cn,1**
Opvraagbaar via info@stichtingQuMa.nl [Zoon van XIV-cm] **XIV-cm,2**
Opvraagbaar via info@stichtingQuMa.nl [Dochter van XIII-oh] **XIII-oh,1**
Opvraagbaar via info@stichtingQuMa.nl [Zoon van XV-e] **XV-e,2**
Opvraagbaar via info@stichtingQuMa.nl [Zoon van XIV-cv] **XIV-cv,1**
Opvraagbaar via info@stichtingQuMa.nl [Dochter van XIII-og] **XIII-og,1**
Opvraagbaar via info@stichtingQuMa.nl [Dochter van XIV-ce] **XIV-ce,2**
Opvraagbaar via info@stichtingQuMa.nl [Dochter van XIV-cq] **XIV-cq,2**
Opvraagbaar via info@stichtingQuMa.nl [Zoon van XIV-cp] **XIV-cp,4**
Opvraagbaar via info@stichtingQuMa.nl [Dochter van XIV-bp] **XIV-bp,1**
Opvraagbaar via info@stichtingQuMa.nl [Dochter van XIV-bq] **XIV-bq,2**
Opvraagbaar via info@stichtingQuMa.nl [Dochter van XIV-cu] **XIV-cu,2**
Opvraagbaar via info@stichtingQuMa.nl [Zoon van XIV-b] **XIV-b,2**
Opvraagbaar via info@stichtingQuMa.nl [Zoon van XIV-au] **XIV-au,2**
Opvraagbaar via info@stichtingQuMa.nl [Dochter van XIV-br] **XIV-br,1**
Opvraagbaar via info@stichtingQuMa.nl [Zoon van XIV-bl] **XIV-bl,2**
Opvraagbaar via info@stichtingQuMa.nl [Dochter van XIV-t] **XIV-t,1**
Opvraagbaar via info@stichtingQuMa.nl [Zoon van XIII-on] **XIII-on,3**
Opvraagbaar via info@stichtingQuMa.nl [Dochter van XIII-oo] **XIII-oo,1**
Opvraagbaar via info@stichtingQuMa.nl [Zoon van XIII-oh] **XIII-oh,2**
Opvraagbaar via info@stichtingQuMa.nl [Dochter van XIV-bp] **XIV-bp,2**
Opvraagbaar via info@stichtingQuMa.nl [Zoon van XIII-oo] **XIII-oo,2**
Opvraagbaar via info@stichtingQuMa.nl [Dochter van XIII-cn] **XIII-cn,2**
Opvraagbaar via info@stichtingQuMa.nl [Dochter van XIV-t] **XIV-t,2**
Opvraagbaar via info@stichtingQuMa.nl [Zoon van XIV-cq] **XIV-cq,3**
Opvraagbaar via info@stichtingQuMa.nl [Dochter van XIV-br] **XIV-br,2**
Opvraagbaar via info@stichtingQuMa.nl [Adoptiedochter van XIV-av] **XIV-av,1**
Opvraagbaar via info@stichtingQuMa.nl [Zoon van XIII-oo] **XIII-oo,3**
Opvraagbaar via info@stichtingQuMa.nl [Zoon van XIV-aw] **XIV-aw,1**
Opvraagbaar via info@stichtingQuMa.nl [Dochter van XIV-bm] **XIV-bm,1**
Opvraagbaar via info@stichtingQuMa.nl [Dochter van XIII-do] **XIII-do,1**
Opvraagbaar via info@stichtingQuMa.nl [Dochter van XIII-oo] **XIII-oo,4**
Opvraagbaar via info@stichtingQuMa.nl [Zoon van XIV-bm] **XIV-bm,2**
Opvraagbaar via info@stichtingQuMa.nl [Dochter van XIII-op] **XIII-op,1**
Opvraagbaar via info@stichtingQuMa.nl [Zoon van XIII-do] **XIII-do,2**
Opvraagbaar via info@stichtingQuMa.nl [Zoon van XIV-s] **XIV-s,1**
Opvraagbaar via info@stichtingQuMa.nl [Dochter van XIII-op] **XIII-op,2**
Opvraagbaar via info@stichtingQuMa.nl [Dochter van XIII-op] **XIII-op,3**
Opvraagbaar via info@stichtingQuMa.nl [Dochter van XIV-d] **XIV-d,2**
Opvraagbaar via info@stichtingQuMa.nl [Zoon van XIV-ap] XIV-ao; **XIV-ap,1**
Opvraagbaar via info@stichtingQuMa.nl [Zoon van XIV-s] **XIV-s,2**
Opvraagbaar via info@stichtingQuMa.nl [Dochter van XIV-ao] **XIV-ao,1**; XIV-ap
Opvraagbaar via info@stichtingQuMa.nl [Dochter van XIV-s] **XIV-s,3**
Opvraagbaar via info@stichtingQuMa.nl [Zoon van XIV-ap] **XIV-ap,3**; XV-j
Opvraagbaar via info@stichtingQuMa.nl [Zoon van XIV-aq] **XIV-aq,1**
Opvraagbaar via info@stichtingQuMa.nl [Zoon van XIV-q] **XIV-q,1**
Opvraagbaar via info@stichtingQuMa.nl [Dochter van XIV-ao] **XIV-ao,2**
Opvraagbaar via info@stichtingQuMa.nl [Zoon van XV-j] **XV-j,1**
Opvraagbaar via info@stichtingQuMa.nl [Dochter van XIV-aq] **XIV-aq,2**
Opvraagbaar via info@stichtingQuMa.nl [Zoon van XV-h] **XV-h,1**

Opvraagbaar via info@stichtingQuMa.nl [Dochter van XIV-q] **XIV-q,2**
Opvraagbaar via info@stichtingQuMa.nl [Dochter van XIV-ar] **XIV-ar,1**
Opvraagbaar via info@stichtingQuMa.nl [Dochter van XV-j] **XV-j,2**
Opvraagbaar via info@stichtingQuMa.nl [Dochter van XIV-ar] **XIV-ar,2**
Opvraagbaar via info@stichtingQuMa.nl [Zoon van XIV-s] **XIV-s,4**
Opvraagbaar via info@stichtingQuMa.nl [Dochter van XIV-aq] **XIV-aq,3**
Aarden, Adrianus Johannis [Partner van XI-cf] XI-cf
Aarden, Antonius (*29-12-1899, †11-11-1986) [Partner van XI-bp] XI-bp; XII-do
Aarden, Cornelis (*25-03-1850, †12-11-1918) [Schoonvader van XI-bp] XI-bp
Aarden, Cornelis Henricus (*04-10-1930) [Zoon van XI-bp] **XI-bp,2**
Aarden, Henricus Michiel Marie (*25-06-1934, †19-07-1934) [Zoon van XI-bp] **XI-bp,3**
Aarden, Jan Petrus (*13-05-1881) [Schoonvader van XI-cf] XI-cf
Aarden, Johanna Elisabeth (*21-12-1928) [Nummer XII-do] **XII-do**; XIII-dp
Aarsen, Geertruida van der (*23-05-1921, †11-10-1975) [Schoonmoeder van XIII-gf] XIII-gf
Aart, Elisabeth Maria van (*16-01-1877, †03-02-1972) [Schoonmoeder van XI-ax] XI-ax
Aart, Johanna Cornelia van (*27-02-1868, †28-03-1938) [Schoonmoeder van XI-bk] XI-bk
Aarts, Antonius [Schoonvader van XIII-gl] XIII-gl
Aarts, Antonius Franciscus (*24-05-1866, †03-04-1943) [Schoonvader van XII-aj] XII-aj
Aarts, Dijmphna (*24-07-1910, †12-03-1999) [Partner van XII-aj] XII-aj
Adriaansen, Adriana (*26-05-1916, †15-04-1954) [Partner van XI-cr] XI-cr
Adriaansen, Adriana Catharina (*24-04-1903, †03-07-1981) [Partner van XII-fz] XII-fz; XIII-fb
Adriaansen, Adrianus (*18-04-1889, †27-07-1965) [Schoonvader van XI-ca] [Schoonvader van XI-cr] XI-ca; XI-cr
Adriaansen, Adrianus Cornelis (*31-05-1935) [Nummer XII-dw] **XII-dw**
Adriaansen, Anna Catharina (~12-03-1762, †24-12-1818) [Schoonmoeder van IX-q] IX-q
Adriaansen, Catharina (Kaat) (*10-07-1897, †23-04-1983) [Partner van XI-at] XI-at; XII-bz; XII-ca; XII-cb; XII-cc; XII-cd
Adriaansen, Catharina Petronella (*27-10-1932) [Nummer XII-dv] **XII-dv**
Adriaansen, Jacobus Adrianus (*19-02-1912, †08-03-1988) [Partner van XI-ca] XI-ca; XII-dv; XII-dw; XII-dx; XII-dy
Adriaansen, Johanna Catharina (Joke) (*09-06-1919, †06-03-1985) [Schoonmoeder van XII-fg] XII-fg
Adriaansen, Johannes (*21-02-1862, †21-02-1925) [Schoonvader van XI-at] XI-at
Adriaansen, Josephus (*10-06-1827) [Schoonvader van XI-dr] XI-dr
Adriaansen, Maria Elisabeth (*01-09-1841) X-co
Adriaansen, Maria Pieternel (*20-01-1859, †22-03-1901) [Partner van XI-dr] XI-dr; XII-fk; XII-fl
Adriaansen, Marijn (*25-01-1869) [Schoonvader van XII-fz] XII-fz
Adriaensen, Catharina XI-gi
Aerden, Adrianus [Schoonvader van VII-d] VII-d
Aerden, Anna Catharina Peeters (~21-06-1772, †13-11-1821) [Nummer VIII-g] **VIII-g**; IX-i
Aerden, Catharina (~21-06-1772, †13-11-1821) [Nummer VIII-f] **VIII-f**
Aerden, Cornelia Peeters (~15-08-1779, †05-04-1852) [Nummer VIII-h] **VIII-h**; IX-j
Aerden, Johannes Peeters (~08-04-1728, †15-09-1785) [Partner van VII-c] VII-c; VIII-d; VIII-e
Aerden, Maria Anna (~22-06-1798, †18-01-1875) [Nummer IX-g] **IX-g**; X-h
Aerden, Maria Catharina Janssen (~07-02-1769, †16-04-1830) [Nummer VIII-e] VII-k; **VIII-e**; IX-h
Aerden, Petrus (~20-03-1743, †01-09-1812) [Partner van VII-d] VII-d; VIII-f; VIII-g; VIII-h

Aerden, Petrus Aerts (~20-01-1690, †28-01-1776) [Schoonvader van VII-c] VII-c
Aerden, Petrus Janssen (~24-10-1759, †13-06-1833) [Nummer VIII-d] **VIII-d**; IX-g
Aernouts, Anna Cornelia Cornelissen (~09-05-1783, †09-07-1833) [Partner van VIII-ah] VIII-ah; IX-bj
Aernouts, Cornelis Janssen [Schoonvader van VIII-ah] VIII-ah
Aert, Anna Geertruida van (*02-09-1866) [Schoonmoeder van XII-mm] XII-mm
Aert, Cor van [Schoonmoeder van XIV-ba] XIV-ba
Aert, Cornelis Bernardus van (*16-11-1909, †07-05-1987) [Schoonvader van XII-nw] XII-nw
Aert, Cornelius Gabriel Adrianus van (~13-01-1797, †28-06-1870) [Schoonvader van X-ci] X-ci
Aert, Johanna van (*16-06-1841, †20-08-1920) [Partner van X-ci] X-ci; XI-fq; XI-fr; XI-fs; XI-ft; XI-fu; XI-fv
Aert, Johanna van (*1876) [Schoonmoeder van XII-o] XII-o
Aert, Maria Cecilia van (*25-04-1871, †02-02-1926) [Schoonmoeder van XII-hn] XII-hn
Aert, Wilhelmus Adrianus van (*15-03-1935, †04-04-2017) [Partner van XII-nw] XII-nw; XIII-oi; XIII-oj
Aerts, Cornelia Aertsen [Partner van VII-t] VII-t
Aerts, Elise (*10-11-1905, †04-12-1983) [Partner van XII-ni] XII-ni; XIII-ni; XIII-nj; XIII-nk
Aerts, Petrus Cornelis Goossens (*1672) [Schoonvader van VI-j] VI-j
Aertssen, Johanna Maria Eleonora (*21-03-1869, †31-12-1939) [Schoonmoeder van XII-mq] [Schoonmoeder van XII-mr] XII-mq; XII-mr
Agterbosch, Anthonij [Schoonvader van XII-nb] XII-nb
Agterbosch, Anton (*28-02-1881, †10-10-1943) [Partner van XII-nb] XII-nb
Agtmaal, Adrianus J.C. van (*1910) [Nummer XII-kx] **XII-kx**
Agtmaal, Adrianus Wilhelmus (Dirk) van (*27-02-1928, †27-05-1965) [Schoonvader van XIV-bs] XIV-bs
Agtmaal, Antonius Cornelius (Toon) van (*16-11-1934) [Schoonvader van XIV-c] XIV-c
Agtmaal, Christianus Peeters van (~17-04-1767, †09-05-1852) [Schoonvader van IX-bd] [Schoonvader van IX-bc] IX-bc; IX-bd
Agtmaal, Cornelis van (*30-07-1871, †08-10-1958) [Partner van XI-fs] XI-fs; XII-kx
Agtmaal, Henricus van (*18-01-1868) [Schoonvader van X-bb] X-bb
Agtmaal, Jacobus van (*31-10-1822, †08-04-1886) [Schoonvader van XI-fs] [Schoonvader van XI-fq] XI-fq; XI-fs
Agtmaal, Jo van [Dochter van XI-fs] **XI-fs,1**
Agtmaal, Johannes Christianus van (*17-09-1900, †10-08-1971) [Schoonvader van XI-dc] [Schoonvader van XIII-hb] XI-dc; XIII-hb
Agtmaal, Koos van [Zoon van XI-fs] **XI-fs,2**
Agtmaal, Louisa Maria Cornelia van (*25-03-1936) [Partner van XIII-hb] XIII-hb; XIV-ba; XIV-bb
Agtmaal, Machiel Leonardus Maria (Michel) van (*07-10-1949, †25-02-2016) [Partner van XIV-bs] XIV-bs
Agtmaal, Maria Catharina van (~28-03-1806, †15-06-1882) [Partner van IX-bc] IX-bc; X-cg; X-ch; X-ci; X-cj; X-ck
Agtmaal, Maria Catharina van (*12-04-1876, †28-02-1948) [Schoonmoeder van XII-fr] XII-fr
Agtmaal, Maria Cornelia van (*16-02-1873, †24-02-1973) [Partner van XI-fq] XI-fq; XII-kq; XII-kr
Agtmaal, Mathilde van (*13-09-1901, †09-07-1970) [Partner van X-bb] X-bb; XI-cy
Agtmaal, Philomena Maria van [Schoonmoeder van XIII-n] XIII-n
Agtmaal, Sjaak van [Zoon van XI-fs] **XI-fs,3**
Agtmaal, Virginia Petronella Maria van (*08-03-1930) [Partner van XI-dc] XI-dc; XII-fd; XII-fe

Agtmael, Petronilla van (~06-09-1802, †22-02-1885) [Partner van IX-bd] IX-bd; X-cl; X-cm; X-cn
Aken, Johanna van (*1819, †15-10-1859) [Schoonmoeder van X-v] X-v
Akkermans, Catharina Maria (*06-12-1891, †16-10-1971) [Schoonmoeder van XII-lc] [Schoonmoeder van XII-lc] XII-lc; XII-lc
Althuis, Hendrik Wilhelmus van (*19-11-1893) [Partner van XII-h] XII-h
Althuis, Pieter Jenges van [Schoonvader van XII-h] XII-h
Ammel, Carolus Ludovicus van (*19-02-1842, †27-11-1899) [Schoonvader van XI-ck] XI-ck
Ammel, Johanna Maria van (*28-09-1888, †11-06-1927) [Partner van XI-ck] XI-ck; XII-ei; XII-ej; XII-ek
Andriessen, Isabella Johanna (*31-07-1907, †28-02-1997) [Schoonmoeder van XII-ct] XII-ct
Andriessen, Maria (*30-10-1935) [Partner van XIII-ni] XIII-ni
Andriessen, Maria Catharina (*04-11-1841, †05-02-1925) [Schoonmoeder van XI-q] XI-q
Antens, Adriana Wilhelmina (*05-02-1914) [Partner van XI-do] XI-do
Antens, Antonius (*1882) [Schoonvader van XI-do] XI-do
Anthonissen, Antonius Petrus (~15-04-1658, †16-11-1735) [Schoonvader van VI-i] VI-i
Anthonissen, Bartholomeus Cornelissen [Schoonvader van VIII-d] VIII-d
Anthonissen, Johanna Bartels (~06-12-1759) [Partner van VIII-d] VIII-d; IX-g
Antonissen, Anna Cornelia (*26-08-1856, †11-01-1923) [Schoonmoeder van XI-gc] XI-gc
Antonissen, Bertha (*1933) [Nummer XIII-ju] **XIII-ju**
Antonissen, Cornelia (*19-10-1833, †09-01-1887) [Partner van IX-an] IX-an
Antonissen, Elisabeth [Schoonmoeder van V-c] V-c
Antonissen, Henri (*30-06-1897, †18-02-1962) [Partner van XII-kn] XII-kn; XIII-jr; XIII-js; XIII-jt; XIII-ju; XIII-jv; XIII-jw
Antonissen, Henricus (~07-01-1799, †12-04-1845) [Schoonvader van IX-an] IX-an
Antonissen, Jan Baptist [Schoonvader van X-cj] X-cj
Antonissen, Jef (*1927) [Nummer XIII-jr] **XIII-jr**
Antonissen, Joanna Adriana (*04-06-1856, †02-02-1930) [Partner van X-cj] X-cj; XI-fw
Antonissen, Joannes (~26-11-1743, †03-05-1820) [Nummer VII-p] **VII-p**; VIII-x
Antonissen, Joannes Antonis (~15-02-1702) [Partner van VI-i] VI-i; VII-p
Antonissen, Johanna [Schoonmoeder van X-o] X-o
Antonissen, Liza (*1932) [Nummer XIII-jt] **XIII-jt**
Antonissen, Maria [Schoonmoeder van XII-ns] XII-ns
Antonissen, Maria (*1928) [Nummer XIII-js] **XIII-js**
Antonissen, Maria Antonia (*11-06-1903, †27-03-1929) [Partner van XII-kg] XII-kg
Antonissen, Maria Cornelia (*09-10-1805) [Nummer VIII-x] **VIII-x**; IX-as
Antonissen, Norberta Maria Alois (*09-10-1930, †30-03-1934) [Dochter van XII-kn] **XII-kn,3**
Antonissen, Wilhelmina (*16-02-1862) [Schoonmoeder van XII-ky] XII-ky
Arnouts, Adriana Cornelissen (~08-11-1753, †28-04-1815) [Schoonmoeder van VIII-h] VIII-h
Arnouts, Anna Catharina [Schoonmoeder van X-cv] X-cv
Arnouts, Anna Cornelia (*1772) [Partner van VII-i] VII-i
Arnouts, Antonia [Partner van X-cx] X-cx
Arnouts, Antonia (*1853) [Partner van XI-b] XI-b
Arnouts, Cornelia (*26-08-1894, †24-01-1978) [Schoonmoeder van XIII-kj] XIII-kj
Arnouts, Maria Cornelia (*12-06-1869, †16-04-1944) [Schoonmoeder van XII-jr] XII-jr
Arnouts, Maria Catharina [Schoonmoeder van IX-bq] IX-bq
Augustijn, Adriana (*30-10-1852, †25-02-1932) [Schoonmoeder van X-ao] X-ao
Augustijn, Dorothea (*27-04-1865, †23-01-1947) [Schoonmoeder van XII-mg] XII-mg
Augustijn, Theodorus Willems (~07-06-1672) [Schoonvader van VI-l] VI-l

Augustijns, Adrianus (*16-06-1814) [Nummer IX-bi] **IX-bi**
Augustijns, Adrianus Michels (~05-01-1780) [Zoon van VII-v] **VII-v,3**
Augustijns, Adrianus Michels (~21-01-1783) [Zoon van VII-v] **VII-v,5**
Augustijns, Adrianus Willems Cornelissen (~04-09-1719, []02-03-1730) [Zoon van V-f] **V-f,3**
Augustijns, Anna Catharina (~22-09-1746, †20-12-1808) [Nummer VII-w] **VII-w**; VIII-ai; VIII-aj; VIII-ak
Augustijns, Anna Catharina Michels (~03-01-1781) [Dochter van VII-v] **VII-v,4**
Augustijns, Anna Cornelia [Schoonmoeder van XIII-lt] XIII-lt
Augustijns, Anna Cornelia (*19-01-1817) [Dochter van VIII-ag] **VIII-ag,5**
Augustijns, Anna Cornelia Willems (~30-08-1785) [Schoonmoeder van X-a] X-a
Augustijns, Anna Janssen Dirks (~26-09-1742) [Dochter van VI-l] **VI-l,1**
Augustijns, Catharina Adriaen (~18-01-1624, †08-05-1674) [Schoonmoeder van V-a] V-a
Augustijns, Catharina Janssen (~27-03-1751, []15-07-1752) [Dochter van VI-l] **VI-l,4**
Augustijns, Cornelia Willems Cornelissen (~24-11-1716, []11-03-1725) [Dochter van V-f] **V-f,2**
Augustijns, Cornelis (*14-02-1809) [Zoon van VIII-ah] **VIII-ah,1**
Augustijns, Cornelis (*10-02-1811) [Zoon van VIII-ag] **VIII-ag,3**
Augustijns, Cornelis Willems Cornelissen (~19-11-1713, []01-04-1715) [Zoon van V-f] **V-f,1**
Augustijns, Elisabeth (*21-09-1812) [Dochter van VIII-ah] **VIII-ah,3**
Augustijns, Franciscus (*25-05-1829) [Zoon van VIII-ah] **VIII-ah,9**
Augustijns, Franciscus Hubertus (*03-11-1825) [Zoon van VIII-ag] **VIII-ag,8**
Augustijns, Jacobus (*06-09-1814) [Zoon van VIII-ah] **VIII-ah,4**
Augustijns, Joannes Dirks Jansen (~17-11-1707) [Partner van VI-l] VI-l; VII-v; VII-w
Augustijns, Johanna (*07-03-1819) [Dochter van VIII-ah] **VIII-ah,6**
Augustijns, Johannes Baptist (*30-08-1810) [Zoon van VIII-ah] **VIII-ah,2**
Augustijns, Johannes Baptist (*29-04-1833) [Zoon van IX-bh] **IX-bh,1**
Augustijns, Johannes Baptist (*18-12-1838) [Zoon van IX-bi] **IX-bi,1**
Augustijns, Johannes Baptist Michels (~15-01-1774, †13-11-1845) [Nummer VIII-ag] **VIII-ag**; IX-bh; IX-bi
Augustijns, Josephus (*17-04-1823) [Zoon van VIII-ag] **VIII-ag,7**
Augustijns, Josephus (*08-09-1823) [Zoon van VIII-ah] **VIII-ah,8**
Augustijns, Maria Catharina (*27-06-1816) [Dochter van VIII-ah] **VIII-ah,5**
Augustijns, Michael Janssen (*28-04-1805) [Nummer IX-bh] **IX-bh**
Augustijns, Michiel Janssen Dirks (~29-09-1743, †23-07-1803) [Nummer VII-v] **VII-v**; VIII-ag; VIII-ah
Augustijns, Petrus Johannes (*26-01-1808) [Zoon van VIII-ag] **VIII-ag,2**
Augustijns, Petrus Johannes (*07-04-1821, †29-01-1891) [Nummer IX-bj] **IX-bj**
Augustijns, Petrus Michels (~21-09-1776, †01-01-1844) [Nummer VIII-ah] **VIII-ah**; IX-bj
Augustijns, Wilhelmus (*19-03-1820) [Zoon van VIII-ag] **VIII-ag,6**
Augustijns, Willem Cornelissen (~06-10-1666, []27-09-1734) [Partner van V-f] V-f
Baaijens, Adriana Cornelia Maria (*13-06-1905, †01-07-1905) [Dochter van XI-ad] **XI-ad,3**
Baaijens, Adriana Sidonia (*10-04-1907) [Nummer XII-az] **XII-az**
Baaijens, Antonius Jacobus (*06-02-1880) [Nummer XI-ad] **XI-ad**; XII-ay; XII-az; XII-ba; XII-bb
Baaijens, Elisa Cornelia (*19-11-1916, †21-04-2001) [Nummer XII-bb] **XII-bb**; XIII-ap
Baaijens, Franciscus Adrianus Leonardus (*31-12-1902, †26-02-1903) [Zoon van XI-ad] **XI-ad,1**
Baaijens, Jan Francis (*25-01-1850, †03-01-1884) [Partner van X-t] X-t; XI-ad
Baaijens, Johannes Franciscus Antonius (*27-05-1912) [Zoon van XI-ad] **XI-ad,5**
Baaijens, Karel Godefridus (*22-07-1877, †29-10-1877) [Zoon van X-t] **X-t,1**

Baaijens, Louisa Aloysia Mathilda (*13-02-1921) [Dochter van XI-ad] **XI-ad,8**
Baaijens, Petronella Adriana Maria (*25-01-1904) [Nummer XII-ay] **XII-ay**; XIII-ao
Baaijens, Petrus (*20-08-1812, †09-03-1883) [Schoonvader van X-t] X-t
Baaijens, Petrus Godefridus (*31-07-1878) [Zoon van X-t] **X-t,2**
Baaijens, Phelomina Elisa Theresia (*14-06-1914) [Nummer XII-ba] **XII-ba**
Baal, Adriana van (*21-12-1884, †07-10-1950) XII-fl
Baars, Helena (*1771) [Schoonmoeder van IX-n] IX-n
Baat, Johannes de (*16-01-1896) [Schoonvader van XIII-ba] XIII-ba
Baat, Wilhelmus Machiel (Wim) de (*19-08-1935, †29-01-2004) [Partner van XIII-ba] XIII-ba
Backer, Alois de [Schoonvader van XIII-j] XIII-j
Backer, Johannes Baptist de (*1933) [Partner van XIII-hm] XIII-hm
Backer, Petrus Johannes de (*21-09-1902, †12-05-1978) [Schoonvader van XIII-hm] XIII-hm
Backx, Joanna (*13-02-1885, †12-07-1963) [Partner van XI-eg] XI-eg; XII-hn; XII-ho
Backx, Johanna (*04-01-1872, †20-10-1938) [Schoonmoeder van XII-aj] XII-aj
Backx, Johanna Catarine (*16-02-1933, †24-09-2021) [Partner van XII-nu] XII-nu; XIII-oe
Backx, Leonardus (*11-04-1847, †08-09-1903) [Schoonvader van XI-eg] XI-eg
Backx, Maria Helena (*11-07-1847, †04-12-1885) [Schoonmoeder van XII-jh] XII-jh
Backx, Petronella (*26-05-1803, †21-06-1891) [Schoonmoeder van IX-aa] IX-aa
Bacx, Maria (*30-12-1811) [Schoonmoeder van X-dg] X-dg
Baeck, Carolus [Partner van IX-v] IX-v
Baelmans, Joanna Cornelia (*11-03-1865, †07-04-1923) [Nummer X-by] **X-by**; XI-ff
Baerents, Maria Catharina (*07-04-1837) [Schoonmoeder van XI-ep] XI-ep
Baetens, Anna Cornelia (*11-03-1885) [Dochter van X-ce] **X-ce,3**
Baetens, Anna Maria (*22-05-1883) [Dochter van X-ce] **X-ce,2**
Baetens, Eugenius Ludovicus (*18-07-1849) [Partner van X-ce] X-ce
Baetens, Johannes Adrianus Augustinus (*16-06-1882) [Zoon van X-ce] **X-ce,1**
Baetens, Ludovicus (*1813, †14-02-1868) [Schoonvader van X-ce] X-ce
Bakker, Achiel de (*11-01-1933) [Partner van XIII-nm] XIII-nm
Bakker, Adriana Maria de (*21-08-1929, †30-08-2011) [Partner van XII-dp] XII-dp; XIII-dq; XIII-dr; XIII-ds; XIII-dt
Bakker, Adrianus Johannes de (*09-04-1883, †01-08-1953) [Schoonvader van XII-dp] XII-dp
Bakker, Henrica de [Schoonmoeder van XI-em] XI-em
Bakx, Adrianus Hubertus (Adriaan) (*08-07-1912, †23-08-1963) [Schoonvader van XIII-bm] XIII-bm
Bakx, Cornelis Wilhelmus (*05-06-1921, †30-07-1972) [Partner van XI-bj] XI-bj
Bakx, Cornelis Wilhelmus Johannes Maria (*06-05-1911, †22-11-1993) [Schoonvader van XIII-gi] XIII-gi
Bakx, Maria (*09-04-1887) [Schoonmoeder van XI-bx] XI-bx
Balemans, Cornelius (*18-09-1753, †28-01-1835) [Schoonvader van VIII-x] VIII-x
Balemans, Joannes (*02-09-1800, †06-09-1861) [Partner van VIII-x] VIII-x; IX-as
Balemans, Joannes (*01-09-1828) [Nummer IX-as] **IX-as**; X-by
Bals, Maria Wilhelmina Catharina (*05-02-1930, †01-12-2006) [Schoonmoeder van XIV-bs] XIV-bs
Balvers, Adrianus Johannes (*10-10-1914, †16-05-2000) [Partner van XI-ce] XI-ce
Balvers, Johannes Hermanus (*25-02-1883, †08-05-1955) [Schoonvader van XI-ce] XI-ce
Bartels, Adriana Elisabeth (*17-04-1922, †12-01-2008) [Partner van XII-mx] XII-mx; XIII-mz; XIII-na
Bartels, Cornelia Maria Dorothea (Carla) (*18-07-1955, †21-08-1984) [Partner van XIII-go] XIII-go

Bartels, Jacobus Adrianus (*10-10-1897) [Schoonvader van XII-mx] XII-mx
Bartholomeeuwissen, Cornelia [Schoonmoeder van X-cw] X-cw
Baselier, Adriaan (*16-12-1844, †13-05-1916) [Schoonvader van XI-eh] XI-eh
Baselier, Antonia (*28-11-1883, †18-04-1959) [Partner van XI-eh] XI-eh; XII-hp
Basjes, Anton Marie [Schoonvader van XIII-gh] XIII-gh
Bastiaanse, Christiaan Cornelis (*28-10-1904, †25-11-1985) [Partner van XII-ht] XII-ht
Bastiaanse, Johanna (*22-04-1864, †13-04-1935) [Schoonmoeder van XII-kb] XII-kb
Bastiaanse, Johannes (*05-09-1861, †16-12-1943) [Schoonvader van XII-ka] XII-ka
Bastiaanse, Marinus (*17-07-1903, †06-02-1973) [Partner van XII-ka] XII-ka
Bastiaansen, Adrianus Cornelis (*07-09-1904, †11-07-1973) [Schoonvader van XIII-ik] XIII-ik
Bastiaansen, Anna Maria (*02-10-1833) [Schoonmoeder van XI-fh] XI-fh
Bastiaansen, Frans [Partner van XIII-il] XIII-il
Bastiaansen, Jac (*25-03-1930, †16-08-1989) [Partner van XIII-ik] XIII-ik
Bastiaansen, Jacobus [Schoonvader van XII-nm] XII-nm
Bastiaansen, Jacobus (*23-12-1878, †24-12-1946) [Schoonvader van XII-gd] XII-gd
Bastiaansen, Johanna Mathilda (*29-09-1899, †29-05-1976) [Partner van XII-gd] XII-gd
Bastiaansen, Johannes Cornelis (*1915) [Partner van XII-nm] XII-nm
Bastiaansen, Maria Catharina (*01-12-1801, †07-02-1876) [Schoonmoeder van X-bw] X-bw
Bastiaansen, Maria Francisca (*13-08-1912, †02-09-2002) [Schoonmoeder van XIV-y] XIV-y
Bastiaensen, Antonia (*04-05-1831, †03-05-1902) [Schoonmoeder van X-ax] X-ax
Baten, Johanna (*13-03-1817, †05-02-1901) [Schoonmoeder van X-y] X-y
Batenburg, Wilhelmina van (*±1932) [Partner van XIII-ko] XIII-ko
Bedaf, Johannes (*17-11-1923, †22-07-2016) [Partner van XIII-au] XIII-au
Beeck, Anna Gabriels van [Schoonmoeder van VII-o] VII-o
Beeck, Anna Marie van (*14-04-1834, †22-02-1924) [Schoonmoeder van XI-eq] XI-eq
Beens, Anthonis (†08-09-1637) [Partner van III-b] III-b
Beers, Adriana Cornelia Wilhelmina (Ad) van (*19-12-1922, †23-01-2020) [Dochter van XI-ib] **XI-ib,2**
Beers, Anna Adriana Maria (Anny) van (*12-11-1921, †18-01-2016) [Nummer XII-nz] **XII-nz**
Beers, Cornelia Maria Johanna (Corry) van (*25-10-1927, †05-11-2023) [Dochter van XI-ib] **XI-ib,4**
Beers, Dijmphna van (*04-09-1869, †13-08-1961) [Schoonmoeder van XI-bq] XI-bq
Beers, Dionijsius Cornelis Jacobus van (*14-11-1899, †?-03-1987) [Partner van XI-ib] XI-ib; XII-nz; XII-oa
Beers, Hans van (*01-01-1962) [Nummer XIII-ot] **XIII-ot**
Beers, Johannes Christianus Antonius (Jan) van (*10-02-1924, †28-12-2017) [Nummer XII-oa] **XII-oa**; XIII-oq; XIII-or; XIII-os; XIII-ot
Beers, Johannes Jacobus van (*14-02-1863) [Schoonvader van XI-ib] XI-ib
Beije, Jacob Jan (*12-10-1917, †14-03-1998) [Partner van XIII-af] XIII-af
Beijers, Antonius Martinus [Schoonvader van XII-v] XII-v
Beijers, Catharina (*03-05-1809, †07-04-1874) [Partner van IX-bl] IX-bl; X-cy
Beijers, Catharina Peeters (~10-09-1706, []24-10-1754) [Partner van VI-b] VI-b; VII-c; VII-d
Beijers, Greta (*30-04-1944) [Partner van XIII-aa] XIII-aa
Beijers, Maria Catharina (*10-05-1935) [Partner van XIII-y] XIII-y
Beijers, Martin (*1913, †1997) [Partner van XII-c] XII-c; XIII-b
Beijers, Petrus (*27-03-1922) [Partner van XII-v] XII-v
Beijers, Petrus Cornelissen (~12-09-1683) [Schoonvader van VI-b] VI-b
Beijers, Petrus Johannes [Schoonvader van IX-bl] IX-bl

Beijers Van Voxdael, Margaretha (*±1570, []02-01-1638) [Partner van II] II; III-a; III-b; III-c; III-d; III-e; III-f; III-g
Beijers Van Voxdael, Maximiliaan (*±1529, †1590) [Schoonvader van II] II
Bekhoven, Antonius Adrianus van (*1886) [Nummer XI-z] **XI-z**
Bekhoven, Willem van [Partner van X-r] X-r; XI-z
Belde, Petronella (*01-10-1895) [Schoonmoeder van XIII-hu] XIII-hu
Belet, Gertruda (*08-06-1929) [Partner van XIII-lu] XIII-lu; XIV-cn; XIV-co
Belet, Johannes (*17-03-1880, †03-10-1947) [Schoonvader van XIII-lu] XIII-lu
Bellekens, Victor Simon [Partner van X-az] X-az
Bennebroek, Adrianus Cornelis (*14-02-1910, †01-01-1986) [Partner van XII-hm] XII-hm
Bennebroek, Joannes Baptist (*29-06-1869, †09-03-1935) [Schoonvader van XII-hm] XII-hm
Berckmans, Elisabeth (*14-01-1888, †29-04-1963) [Schoonmoeder van XII-av] XII-av
Berg, Adriaan van den (*07-01-1862, †22-06-1939) [Schoonvader van XII-ko] XII-ko
Berg, Antonius Cornelis van den (*02-09-1934, †07-07-2003) [Nummer XIII-gq] **XIII-gq**; XIV-av
Berg, Antonius Petrus van den (*05-07-1895, †04-02-1932) [Partner van XII-ko] XII-ko
Berg, Catharina Maria van den (*24-01-1890, †30-12-1981) [Schoonmoeder van XII-lw] XII-lw
Berg, Charles van den (*16-11-1862) [Schoonvader van XII-hn] XII-hn
Berg, Cornelis Adrianus Henricus (Kees) van den (*12-11-1949, †28-10-2006) XIII-gm
Berg, Cornelis Godefridus van den (*28-12-1901, †01-11-1976) [Partner van XII-hu] XII-hu
Berg, Cornelis Godefridus van den (*05-04-1915, †21-01-1976) [Partner van XII-hn] XII-hn
Berg, Cornelis Johannes Baptist van den (*25-10-1932, †22-11-2002) [Zoon van XII-hs] **XII-hs,3**
Berg, Godefrida Johanna van den (*19-07-1930) [Dochter van XII-hs] **XII-hs,2**
Berg, Helena Maria Cornelia van den (*28-03-1929) [Schoonmoeder van XII-ez] XII-ez
Berg, Jacobus van den (*11-06-1897, †08-09-1985) [Partner van XII-hs] XII-hs; XIII-gp; XIII-gq
Berg, Jacobus van de (*06-07-1935) [Partner van XIII-hc] XIII-hc
Berg, Johannes Maria Louisa van den (*07-01-1929, †25-04-2003) [Nummer XIII-gp] **XIII-gp**; XIV-as; XIV-at; XIV-au
Berg, Maria Johanna van den (*08-09-1899, †19-11-1965) [Schoonmoeder van XIII-mr] XIII-mr
Berg, Petronilla van den (~24-02-1790, †26-09-1822) [Partner van VIII-n] VIII-n
Berg, Wilhelmina Johanna van den (*07-10-1910, †19-06-1986) [Schoonmoeder van XII-ch] XII-ch
Bergen, Catharina Philomena van (*19-02-1884) [Schoonmoeder van XII-v] XII-v
Bergen, Christoffel van (*16-05-1900) [Partner van XII-fo] XII-fo
Bergen, Johannes van (*01-02-1871, †07-09-1949) [Schoonvader van XII-fo] XII-fo
Bergen, Johannes Godefridus van (*24-10-1925) [Zoon van XII-fo] **XII-fo,1**
Bergen, Maria van (*11-08-1872) [Schoonmoeder van XII-q] XII-q
Bergen, Philomena Johanna van (*11-10-1926) [Dochter van XII-fo] **XII-fo,2**
Bergh, Adriana van den (*13-02-1816, †02-03-1869) [Schoonmoeder van X-ch] X-ch
Bergh, Adriana van den (*20-12-1837, †10-03-1901) [Schoonmoeder van XI-fn] XI-fn
Bergh, Adriana Cornelia van den (*30-09-1866) [Partner van XI-dr] XI-dr; XII-fm
Bergh, Adriana Lucia van den (*17-03-1873, †01-11-1912) [Schoonmoeder van XII-ij] XII-ij
Bergh, Adriana Maria Cornelia van den (*16-01-1878, †03-06-1947) [Partner van XI-gt] XI-gt; XII-mi; XII-mj; XII-mk; XII-ml; XII-mm; XII-mn; XII-mo; XII-mp

Bergh, Adriana Petronella van den (*11-02-1907, †07-11-1982) [Nummer XII-gx] **XII-gx**; XIII-fz; XIII-ga; XIII-gb
Bergh, Adrianus van den (*10-02-1822, †15-04-1901) [Schoonvader van XI-dr] XI-dr
Bergh, Adrianus Franciscus van den (*27-02-1804, †12-02-1851) [Partner van IX-g] IX-g; X-h
Bergh, Anna Catharina van den (~13-11-1797, †30-11-1853) [Schoonmoeder van X-cb] X-cb
Bergh, Anna Catharina van den (*19-10-1808) [Partner van IX-bh] IX-bh
Bergh, Anna Cornelia van den (*28-07-1833) [Partner van X-bx] X-bx
Bergh, Anna Cornelia van den (*15-06-1876, †10-02-1952) [Schoonmoeder van XII-jm] XII-jm
Bergh, Antonetta van den (*07-03-1863, †06-10-1929) [Schoonmoeder van XII-gi] [Schoonmoeder van XII-gj] XII-gi; XII-gj
Bergh, Augusta Leonia Maria van den (*19-02-1919) [Partner van XII-i] XII-i; XIII-j; XIII-k
Bergh, Carolina van den (*11-04-1896, †08-01-1973) [Nummer XII-z] **XII-z**
Bergh, Carolina Johanna Francisca van den (*18-12-1913) [Dochter van XII-x] **XII-x,3**
Bergh, Catharina van den [Partner van VI-h] VI-h; VII-n; VII-o
Bergh, Christianus van den (*13-04-1800) [Schoonvader van X-bx] X-bx
Bergh, Constantinus Petrus Aloisius van den (*14-06-1880, †08-11-1954) [Schoonvader van XII-i] XII-i
Bergh, Cornelia van den (*19-03-1818) [Schoonmoeder van XI-e] XI-e
Bergh, Cornelia Geertruida (Cor) van den (*20-05-1914, †12-12-1999) XII-al; XIII-aj
Bergh, Cornelia Maria van den (*03-05-1904, †26-05-1962) [Nummer XII-gw] **XII-gw**; XIII-fy
Bergh, Cornelis Ludovicus van den (*18-04-1875) [Schoonvader van XII-ik] XII-ik
Bergh, Cornelius van den (*25-10-1868, †29-03-1936) [Partner van XI-ed] XI-ed; XII-gw; XII-gx; XII-gy
Bergh, Doodgeboren Zoon van den (levenloos *22-12-1897) [Zoon van XI-n] **XI-n,8**
Bergh, Franciscus van den (*14-01-1906, †03-09-1962) [Partner van XII-ik] XII-ik; XIII-he; XIII-hf
Bergh, Franciscus van den (*24-12-1936, †21-07-1940) [Zoon van XII-ik] **XII-ik,4**
Bergh, Franciscus Leonardus van den (*21-05-1890, †08-04-1891) [Zoon van XI-n] **XI-n,3**
Bergh, Franciscus Leopoldus van den (*28-10-1892, †23-03-1958) [Nummer XII-y] **XII-y**
Bergh, Frans van den [Partner van XIII-jc] XIII-jc
Bergh, Gerardus van den (*02-08-1835) [Schoonvader van XI-ed] XI-ed
Bergh, Gerardus van den (*10-06-1915, †10-10-1990) [Zoon van XI-ed] **XI-ed,4**
Bergh, Goverdina (Dien) van de (*04-07-1918, †06-09-1970) [Schoonmoeder van XIII-na] XIII-na
Bergh, Jacobus van den (*10-04-1831) [Nummer X-h] **X-h**; XI-n
Bergh, Jacobus van den (*27-05-1887, †19-08-1954) [Nummer XII-x] **XII-x**; XIII-ae
Bergh, Jacobus van de (*02-02-1908, †14-12-1939) [Schoonvader van XI-de] XI-de; XII-in
Bergh, Jacobus Joossen van den (*1780) [Schoonvader van IX-g] IX-g
Bergh, Jacobus Ludovicus van den (*05-11-1935) [Zoon van XII-aa] **XII-aa,2**
Bergh, Joannes Baptist van den (*26-05-1820, †21-04-1880) IX-bj
Bergh, Johanna Catharina van den (*20-07-1891, †07-03-1911) [Dochter van XI-n] **XI-n,4**
Bergh, Johanna Catharina van de (*30-05-1930) [Partner van XI-de] XI-de; XII-fg; XII-fh; XII-fi; XII-fj
Bergh, Johannes van den (*12-12-1864, †28-04-1942) [Schoonvader van XII-hs] [Schoonvader van XII-hu] XII-hs; XII-hu
Bergh, Johannes van den (*12-09-1894) [Zoon van XI-n] **XI-n,6**

Bergh, Josephus van den (*09-08-1916, †06-03-1988) [Zoon van XI-ed] **XI-ed,5**
Bergh, Josephus Franciscus van den (*05-06-1861, †02-03-1919) [Nummer XI-n] **XI-n**; XII-x; XII-y; XII-z; XII-aa; XII-ab; XII-ac; XII-ad
Bergh, Louisa Maria van den (*19-09-1909) [Nummer XII-gy] **XII-gy**
Bergh, Lucia Carolina van den (*02-10-1915) [Nummer XIII-ae] **XIII-ae**
Bergh, Ludovica van den (*24-07-1901, †11-11-1971) [Nummer XII-ab] **XII-ab**; XIII-af
Bergh, Ludovica Alphonsa van den (*23-04-1920) [Dochter van XII-x] **XII-x,5**
Bergh, Maria Adriana van den (*29-06-1910) [Dochter van XII-x] **XII-x,1**
Bergh, Maria Catharina van de (*15-10-1869) [Schoonmoeder van XII-ii] XII-ii
Bergh, Maria Catharina van den (*22-10-1902, †06-08-1994) [Nummer XII-ac] **XII-ac**
Bergh, Maria Elisabeth van den (*11-06-1906, †29-08-1929) [Nummer XII-ad] **XII-ad**
Bergh, Maria Louisa van den (*23-07-1872, †12-06-1925) [Schoonmoeder van XII-jf] XII-jf
Bergh, Martinus van den (*28-10-1899, †24-06-1963) [Nummer XII-aa] **XII-aa**
Bergh, Norbertina van den (~25-07-1738, []11-03-1801) [Schoonmoeder van VIII-a] VIII-a
Bergh, Paulina Josepha van den (*01-09-1912) [Dochter van XII-x] **XII-x,2**
Bergh, Paulus Carolus van den (*28-08-1888, †14-01-1932) [Zoon van XI-n] **XI-n,2**
Bergh, Petrus Cornelis van den (*19-07-1925) [Zoon van XII-gw] **XII-gw,1**
Bergh, Petrus Janssen van den (~08-10-1755, []02-12-1808) [Schoonvader van VIII-n] VIII-n
Bergh, Petrus Johannes van den (~20-09-1775, †22-08-1848) [Schoonvader van IX-bh] IX-bh
Bergh, Petrus Josephus van den (*06-09-1933) [Zoon van XII-aa] **XII-aa,1**
Bergh, Sebastianus (Bastiaan) van den (*22-04-1834, †05-02-1912) [Schoonvader van XI-gt] XI-gt
Bergh, Twanneke van den (*1934) [Zoon van XII-ik] **XII-ik,2**
Berghmans, Maria Elisabeth [Partner van XI-k] XI-k
Bergmans, Ludovica (*15-07-1918, †27-12-1990) [Partner van XI-bw] XI-bw
Bergmans, Petrus (*17-03-1876, †22-01-1939) [Schoonvader van XI-bw] XI-bw
Bergs, Cornelia Agatha (*29-06-1892, †14-06-1955) [Schoonmoeder van XII-dk] XII-dk
Bergs, Johannes (Jo) (*06-03-1918, †09-05-1997) [Schoonvader van XII-fg] XII-fg
Bernaards, Adrianus (*17-08-1888, †05-12-1959) [Schoonvader van XIII-at] XIII-at
Bernaards, Cornelia Anna Maria (*28-11-1953, †25-08-1993) [Partner van XIII-dp] XIII-dp
Bernaards, Cornelis (*06-12-1923, †26-08-2001) [Partner van XIII-at] XIII-at
Bernaards, Johannes (*27-09-1918, †15-04-1972) [Schoonvader van XIII-dp] XIII-dp
Bernaerts, Elisabeth [Schoonmoeder van VIII-m] VIII-m
Bers, Mechelina Maria van [Schoonmoeder van XIII-ex] XIII-ex
Bervaes, Anna Adriana Johanna (*19-05-1946, †24-10-2009) [Nummer XII-cu] **XII-cu**
Bervaes, Johannes Hubertus Servatius (*30-10-1873, †21-11-1945) [Schoonvader van XI-az] XI-az
Bervaes, Maria Christina Johanna Helena (*27-12-1944, †25-02-2022) [Nummer XII-ct] **XII-ct**; XIII-da; XIII-db
Bervaes, Petrus Hubertus (Piet) (*01-12-1905, †18-12-1972) [Partner van XI-az] XI-az; XII-cs; XII-ct; XII-cu; XII-cv
Besters, Adrianus (*26-09-1869) [Partner van XI-ds] XI-ds
Besters, Johannes (*15-03-1839, †19-03-1926) [Schoonvader van XI-ds] XI-ds
Beugel, Louisa Carolina van [Schoonmoeder van XI-ag] XI-ag
Beukelaar, Elisabeth Maria Antonia Gerarda de (*06-02-1924, †14-07-2003) [Schoonmoeder van XIV-bi] XIV-bi
Beune, Antonius Johannes Franciscus (*11-04-1915, †10-09-1921) [Zoon van XII-nb] **XII-nb,2**

Beune, Bernardus Johannes (*05-06-1889, †30-09-1918) [Partner van XII-nb] XII-nb
Beune, Geertruida Maria Catharina (Truus) (*10-05-1913, †16-04-2002) [Dochter van XII-nb] **XII-nb,1**
Beune, Johannes [Schoonvader van XII-nb] XII-nb
Beveren, Anna Catharina Judoca van (*17-02-1869, †01-06-1941) [Schoonmoeder van XII-ic] XII-ic
Bevers, Alfons [Schoonvader van XII-nq] XII-nq
Bevers, Theresia A.m. (*22-08-1941) [Partner van XII-nq] XII-nq
Bie, Adrianus Cornelissen de (~14-03-1741, †25-08-1808) [Schoonvader van VIII-ak] VIII-ak
Bie, Anna Theresia de (*18-12-1808) [Dochter van VIII-ak] **VIII-ak,1**
Bie, Cornelis de (*08-10-1810) [Zoon van VIII-ak] **VIII-ak,2**
Bie, Petrus Johannes Adriaens de (~20-11-1778) [Partner van VIII-ak] VIII-ak
Bierbooms, Johanna (*25-03-1849, †14-12-1930) [Schoonmoeder van XI-gz] [Schoonmoeder van XI-gy] XI-gy; XI-gz
Blaaij, Cornelia Catharina Maria de (*27-09-1942, †24-11-2022) [Partner van XIII-bv] XIII-bv; XIV-l
Blaaij, Petrus Adrianus Johannes de (*18-05-1899, †25-12-1975) [Schoonvader van XIII-bv] XIII-bv
Blankers, Catharina Maria (*24-09-1861) [Partner van X-bj] X-bj
Blankers, Johanna Rosalia (*13-07-1863) [Partner van X-bk] X-bk
Blankers, Josephus Hubertus (*19-05-1825, †19-04-1895) [Schoonvader van X-bj] [Schoonvader van X-bk] X-bj; X-bk
Blockhuijs, Magdaleen Franssen [Partner van V-g] V-g; VI-h
Blockhuijsen, Franciscus Janssen (~01-10-1652) [Schoonvader van V-g] V-g
Blom, Adrianus Cornelis (*1917, †13-10-2001) [Schoonvader van XIII-kv] XIII-kv
Blommerde, Petrus Quirinus Jacobus (*14-04-1903, †04-03-1952) [Schoonvader van XII-dr] XII-dr
Blommerde, Wilhelmus Antonius Maria (*29-01-1931, †05-08-1988) [Partner van XII-dr] XII-dr; XIII-du; XIII-dv
Boden, Adriana Cornelia (*23-11-1876) [Schoonmoeder van XII-hw] XII-hw
Boden, Adriana Maria (*20-10-1843, †17-05-1927) [Nummer X-e] **X-e**
Boden, Adrianus (*08-08-1830, †14-06-1897) [Schoonvader van X-cz] X-cz
Boden, Adrianus (*03-08-1877, †12-12-1927) [Nummer XI-i] **XI-i**; XII-i; XII-j; XII-k; XII-l
Boden, Adrianus Antonius (*08-09-1908, †26-03-1980) [Nummer XII-p] **XII-p**; XIII-r; XIII-s; XIII-t; XIII-u; XIII-v
Boden, Albertina Elisabeth Cornelia Maria Josepha (*17-03-1915, †29-03-1915) [Dochter van XI-j] **XI-j,9**
Boden, Aloijsius Guilelmus Petronella (*16-11-1912) [Nummer XII-r] **XII-r**; XIII-x; XIII-y; XIII-z; XIII-aa; XIII-ab; XIII-ac; XIII-ad
Boden, Aloisius (*17-09-1872, †25-03-1905) [Zoon van X-d] **X-d,6**
Boden, Alphonsus Johannes (*28-12-1905, †02-07-1906) [Zoon van XI-f] **XI-f,5**
Boden, Alphonsus Josephus (*02-10-1919, †27-02-1981) [Nummer XII-t] **XII-t**
Boden, André Louisa (*29-09-1943) [Nummer XIII-u] **XIII-u**
Boden, Anna [Partner van XI-ha] XI-ha
Boden, Anna Catharina (*01-12-1848, †10-03-1908) [Nummer X-f] **X-f**; XI-l
Boden, Anna Cornelia Lucia (*26-10-1886, †20-12-1969) [Partner van XI-hm] XI-hm
Boden, Anna Cornelia Maria (*07-08-1911) [Dochter van XI-j] **XI-j,6**
Boden, Anna Ludovica (*14-04-1926, †25-04-1926) [Dochter van XI-j] **XI-j,14**
Boden, Anna Maria Josephus (*28-04-1941) [Nummer XIII-t] **XIII-t**
Boden, Barbara Ludovica (*17-04-1914) [Nummer XII-k] **XII-k**
Boden, Bernardus Ludovicus (*20-12-1921, †26-05-1922) [Zoon van XI-j] **XI-j,12**

Boden, Constantinus Albertus (*15-05-1916, †04-11-1997) [Nummer XII-f] **XII-f**; XIII-g; XIII-h; XIII-i
Boden, Constantinus Aloysius Josephus (*15-07-1935, †26-04-1979) [Nummer XIII-e] **XIII-e**
Boden, Cornelia [Dochter van X-g] **X-g,2**
Boden, Cornelia Maria (*10-02-1929) [Schoonmoeder van XIII-gf] XIII-gf
Boden, Cornelis (*03-03-1854) [Zoon van IX-e] **IX-e,5**
Boden, Cornelis (*02-09-1869, †17-05-1872) [Zoon van X-d] **X-d,4**
Boden, Cornelis (*20-03-1874, †01-02-1875) [Zoon van X-d] **X-d,7**
Boden, Cornelis Alphonsus (*17-08-1883) [Nummer XI-k] **XI-k**
Boden, Cornelis Jacobus (*15-12-1850, †20-08-1899) [Schoonvader van XI-d] XI-d
Boden, Elisabeth (*14-04-1846) [Dochter van IX-e] **IX-e,2**
Boden, Elza [Dochter van XI-h] **XI-h,4**
Boden, Franciscus (*09-11-1875) [Zoon van X-d] **X-d,8**
Boden, Franciscus Johannes (*06-02-1914) [Nummer XII-s] **XII-s**
Boden, Frans Louis Albert (*29-12-1917) [Zoon van XI-k] **XI-k,1**
Boden, Irene Johanna Coleta (*05-03-1938) [Nummer XIII-f] **XIII-f**
Boden, Jacobus (*24-07-1881, †21-03-1913) [Zoon van X-d] **X-d,11**
Boden, Jan (*24-11-1922) [Partner van XIII-jx] XIII-jx
Boden, Joanna (~05-05-1765, †26-05-1804) [Schoonmoeder van VIII-l] VIII-l
Boden, Joannes Peeters (~30-10-1734, †18-07-1795) [Partner van VII-b] VII-b; VIII-b; VIII-c
Boden, Johanna [Dochter van X-g] **X-g,1**
Boden, Johanna (*26-03-1867) [Partner van X-cz] X-cz
Boden, Johanna Catharina (*22-01-1918, †15-09-1993) [Nummer XII-l] **XII-l**
Boden, Johanna Maria (*25-08-1902, †25-09-1905) [Dochter van XI-f] **XI-f,3**
Boden, Johanna Maria (*07-07-1909, †22-03-1919) [Dochter van XI-f] **XI-f,7**
Boden, Johannes (*11-03-1812, †24-04-1814) [Zoon van VIII-b] **VIII-b,1**
Boden, Johannes (*05-01-1817, †29-01-1817) [Zoon van VIII-b] **VIII-b,4**
Boden, Johannes Adrianus (*16-10-1910, †15-10-1969) [Schoonvader van XIII-ab] XIII-ab
Boden, Johannes Leopoldus (*18-10-1879, †05-10-1966) [Nummer XI-j] **XI-j**; XII-m; XII-n; XII-o; XII-p; XII-q; XII-r; XII-s; XII-t; XII-u; XII-v
Boden, Josephina [Dochter van XI-h] **XI-h,3**
Boden, Josephus (*22-08-1866, †23-04-1923) [Nummer XI-f] **XI-f**; XII-d; XII-e; XII-f
Boden, Josephus (*22-03-1905, †09-11-1983) [Nummer XII-m] **XII-m**; XIII-l; XIII-m; XIII-n; XIII-o; XIII-p; XIII-q
Boden, Josephus Cornelis (*21-10-1910, †13-12-1980) [Nummer XII-i] **XII-i**; XIII-j; XIII-k
Boden, Jozef (*06-12-1930) [Nummer XIII-r] **XIII-r**
Boden, Jozef Bernardus Maria (*25-02-1937) [Nummer XIII-y] **XIII-y**
Boden, Judocus Franciscus (*22-04-1900, †23-06-1940) [Nummer XII-e] XII-d; **XII-e**; XIII-c; XIII-d; XIII-e; XIII-f
Boden, Leo Adrianus Rosalia (*18-09-1940) [Nummer XIII-aa] **XIII-aa**
Boden, Leonardus Johannes Baptist (*14-04-1940) [Nummer XIII-n] **XIII-n**
Boden, Leopold Johannes Josephina (*06-07-1932) [Zoon van XII-p] **XII-p,2**
Boden, Louis [Zoon van XI-h] **XI-h,1**
Boden, Lucia Maria (*23-11-1884, †20-04-1964) [Partner van XI-d] XI-d; XII-c
Boden, Ludo Anna (*17-11-1954, †19-03-1977) [Zoon van XII-s] **XII-s,8**
Boden, Ludovica (*02-10-1898, †08-08-1899) [Dochter van XI-g] **XI-g,4**
Boden, Marcel Cornelis Maria (*13-04-1934) [Nummer XIII-s] **XIII-s**
Boden, Marcel Leopoldus (*26-12-1930) [Zoon van XII-m] **XII-m,1**
Boden, Maria [Dochter van XI-h] **XI-h,2**
Boden, Maria (*04-09-1879, †29-04-1964) [Nummer XI-m] **XI-m**

Boden, Maria Catharina (*15-07-1815) [Nummer IX-f] **IX-f**
Boden, Maria Catharina (*28-12-1864, †22-01-1940) [Nummer XI-e] **XI-e**
Boden, Maria Catharina (*21-01-1904, †10-09-1905) [Dochter van XI-f] **XI-f,4**
Boden, Maria Catharina Janssen (*10-09-1780, †06-02-1835) [Nummer VIII-c] **VIII-c**
Boden, Maria Cornelia (*15-09-1896, †19-03-1934) [Nummer XII-h] **XII-h**
Boden, Maria Cornelia (*26-04-1906) [Nummer XII-n] **XII-n**
Boden, Maria Cornelia (*03-06-1907, †06-12-1914) [Dochter van XI-f] **XI-f,6**
Boden, Maria Cornelia (*05-06-1912, †03-10-1962) [Nummer XII-j] **XII-j**
Boden, Maria Elisabeth (*19-08-1920) [Nummer XII-u] **XII-u**
Boden, Maria Lucia (*13-12-1856, †10-09-1869) [Dochter van IX-e] **IX-e,6**
Boden, Maria Ludovica (*15-06-1907, †08-03-1983) [Nummer XII-o] **XII-o**
Boden, Maria Ludovica (*17-04-1911, †11-01-1919) [Dochter van XI-f] **XI-f,8**
Boden, Maria Ludovica Leopoldina (*17-02-1936) [Nummer XIII-x] **XIII-x**
Boden, Mariette Johanna (*04-07-1923) [Nummer XII-v] **XII-v**
Boden, Marinus (*03-02-1857, †09-01-1938) [Schoonvader van XI-hm] XI-hm
Boden, Paula Rosalia (*10-04-1936) [Nummer XIII-m] **XIII-m**
Boden, Petronella (*15-03-1895, †25-06-1960) [Nummer XII-g] **XII-g**
Boden, Petrus (*22-09-1813, †09-10-1858) [Nummer IX-e] **IX-e**; X-e; X-f; X-g
Boden, Petrus (*16-11-1867, †25-04-1898) [Nummer XI-g] **XI-g**; XII-g; XII-h
Boden, Petrus Cornelissen (~21-01-1713, †28-07-1781) [Schoonvader van VII-b] VII-b
Boden, Petrus Janssen (~07-03-1777, †27-08-1832) [Nummer VIII-b] **VIII-b**; IX-e; IX-f
Boden, Petrus Johannes (*07-09-1833, †03-11-1888) [Partner van X-d] X-d; XI-e; XI-f; XI-g; XI-h; XI-i; XI-j; XI-k
Boden, Petrus Josephus (*19-05-1851, †22-04-1880) [Nummer X-g] **X-g**; XI-m
Boden, Petrus Josephus (*05-12-1930) [Nummer XIII-c] **XIII-c**
Boden, Renatus Joseph Maria (*08-12-1938) [Nummer XIII-z] **XIII-z**
Boden, Robert Simon Rosa (*05-09-1960, †19-09-1978) [Zoon van XIII-c] **XIII-c,4**
Boden, Rosa Albertina (*13-07-1933) [Nummer XIII-l] **XIII-l**
Boden, Simon (*13-09-1804, †07-03-1840) [Schoonvader van X-d] X-d
Boden, Simon (*25-12-1870) [Nummer XI-h] **XI-h**
Boden, Simon Alphonsus (*06-09-1933) [Nummer XIII-d] **XIII-d**
Boden, Simon Johannes (*02-10-1897, †11-08-1898) [Zoon van XI-g] **XI-g,3**
Boden, Simon Johannes (*16-01-1899, †05-01-1929) [Nummer XII-d] **XII-d**; XII-e
Boden, Theodorus Johannes Petrus (*13-01-1918, †04-05-2006) [Schoonvader van XIII-gf] XIII-gf
Boden, Veronica Virginia (*11-12-1909, †04-10-1982) [Nummer XII-q] **XII-q**; XIII-w
Boden, Wilhelmina (*07-03-1861, †26-08-1921) [Schoonmoeder van XI-hq] XI-hq
Boeck, Martinus Johannes Marinus Antonius de (*20-12-1916, †14-10-2009) [Schoonvader van XIII-ap] XIII-ap
Boenders, Franciscus J. (*02-03-1933, †29-07-1979) [Partner van XII-ct] XII-ct
Boeser, Angelique (*09-07-1967, †10-10-1993) [Nummer XIII-db] **XIII-db**
Boeser, Wouter (*26-02-1943) [Partner van XII-ct] XII-ct; XIII-da; XIII-db
Bogaarts, Petronella Benedictus (*02-11-1792, †12-01-1876) [Schoonmoeder van X-bl] X-bl
Bogaert, Maria Elisabeth van den (*11-04-1884, †14-02-1939) [Schoonmoeder van XII-gs] XII-gs
Bogaerts, Aard Jans (*1658) [Partner van V-l] V-l
Bogaerts, Adriana (~30-12-1728) [Getuige bij geboorteaangifte van partner van VIII-q] VIII-q
Bogaerts, Dingena (*1783, †23-04-1813) [Schoonmoeder van X-bm] X-bm
Bogart, Petronella (*1802) [Schoonmoeder van IX-s] IX-s
Bogers, Cornelia Antonia Hendrika Johanna (Kee) (*19-10-1897, †23-08-1972) [Schoonmoeder van XII-cb] XII-cb

Bogers, Dimphna Adriana Johannes Maria (Fien) (*09-10-1903, †25-06-1990) [Schoonmoeder van XIII-bv] XIII-bv
Bogers, Jacoba (*26-05-1866, †16-01-1944) [Schoonmoeder van XII-ak] XII-ak
Bogers, Joannes Franciscus (*1750) VII-f
Bogers, Marie Dymphna (Miep) (*22-10-1935) [Schoonmoeder van XIII-go] XIII-go
Bogers, Petrus (*26-02-1913, †04-05-1976) [Partner van XII-mp] XII-mp; XIII-mp
Bogers, Wilhelmus (*19-11-1870) [Schoonvader van XII-mp] XII-mp
Bogert, Cornelia van den (*28-02-1885) [Schoonmoeder van XII-mz] XII-mz
Bol, Johanna Helena (~18-03-1799, †26-07-1852) [Schoonmoeder van IX-an] IX-an
Bolders, Dimphena Maria (*11-11-1910) [Partner van XII-gu] XII-gu; XIII-fw; XIII-fx
Bolders, Josephus Antonius (*28-11-1883, †03-07-1933) [Schoonvader van XII-gu] XII-gu
Boogaert, Anna Clementina Apollonia (*18-08-1924) [Partner van XI-db] XI-db; XII-fb; XII-fc
Boogaert, Johannes Franciscus [Schoonvader van XI-db] XI-db
Booij, Cornelius de (*1840) [Schoonvader van XI-em] XI-em
Booij, Maria Catharina de (*15-10-1874, †15-03-1939) [Partner van XI-em] XI-em; XII-hx; XII-hy; XII-hz; XII-ia
Boom, Adrianus van den (*17-04-1841, †05-09-1895) [Schoonvader van XI-hd] XI-hd
Boom, Anthonij van den (*14-10-1828, †05-02-1871) X-bm
Boom, Catharina (Cato) van den (*18-03-1869, †11-03-1946) [Partner van XI-hd] XI-hd; XII-na; XII-nb; XII-nc; XII-nd; XII-ne; XII-nf
Boom, Christianus van den (*17-09-1906) [Partner van XIII-en] XIII-en; XIV-z; XIV-aa; XIV-ab
Boom, Elisabeth van den (*17-11-1896, †02-07-1943) [Schoonmoeder van XII-bv] XII-bv
Boom, Jacobus Cornelis Josephus van den (*12-03-1904) [Partner van XI-cq] XI-cq
Boom, Johanna Maria van den (*23-01-1844) X-x
Boom, Johannes (Jan) van den (*19-10-1869) [Schoonvader van XIII-en] XIII-en
Boom, Johannes van den (*05-12-1940) [Nummer XIV-aa] **XIV-aa**; XV-d; XV-e; XV-f; XV-g
Boom, Petronella Dingena van den (*01-11-1889, †10-10-1980) [Schoonmoeder van XI-ca] [Schoonmoeder van XI-cr] XI-ca; XI-cr
Boom, Petrus Johannes van den (*27-02-1862) [Schoonvader van XI-cq] XI-cq
Boom, Susanna Louisa van den (*02-07-1936, †17-07-1971) [Nummer XIV-z] **XIV-z**
Borghouts, Adrianus Franciscus [Schoonvader van XI-ah] XI-ah
Borghouts, Johannes Waltherus (*04-12-1893, †30-09-1970) [Partner van XI-ah] XI-ah
Borremans, Adriana (*27-05-1872, †29-05-1960) [Partner van XI-dx] XI-dx; XII-gb; XII-gc; XII-gd; XII-ge; XII-gf
Borremans, Adrianus (*30-11-1844, †29-03-1922) [Schoonvader van XI-dx] [Schoonvader van XI-dy] [Schoonvader van XI-ew] XI-dx; XI-dy; XI-ew
Borremans, Adrianus Petrus Jacobus (*1911) [Nummer XII-iw] XII-gv; **XII-iw**
Borremans, Alphonsus Wilhelmus Franciscus (*1916) [Zoon van XI-ew] **XI-ew,4**
Borremans, Antonius Cornelis (*31-05-1922, †02-10-1984) [Nummer XII-iz] **XII-iz**
Borremans, Carolus Henricus (*18-02-1816, †18-09-1853) [Schoonvader van X-bu] X-bu
Borremans, Constantinus Gerardus (*1924, †10-09-2002) [Nummer XII-ja] **XII-ja**; XIII-hq; XIII-hr; XIII-hs; XIII-ht
Borremans, Constantinus Petrus Johannes (*1913) [Zoon van XI-ew] **XI-ew,2**
Borremans, Diana Johanna Adriana (*03-09-1982, †03-12-1982) [Dochter van XIII-hr] **XIII-hr,2**
Borremans, Florentius Alphonsus (*1920) [Zoon van XI-ew] **XI-ew,6**
Borremans, Franciscus Aloysius (*29-04-1918, †11-08-1988) [Nummer XII-iy] **XII-iy**
Borremans, Johanna Catharina (*01-01-1876) [Partner van XI-dy] XI-dy; XII-gg; XII-gh

Borremans, Johannes Cornelius (*16-10-1885) [Partner van XI-ew] XI-ew; XII-iw; XII-ix; XII-iy; XII-iz; XII-ja
Borremans, Marco (*1958) [Nummer XIII-ht] **XIII-ht**
Borremans, Petrus (*06-09-1840) [Partner van X-bu] X-bu
Borremans, Petrus Johannes (*1914) [Nummer XII-ix] **XII-ix**
Bosch, Dirk van (*26-01-1959, †01-07-2009) [Partner van XIV-bl] XIV-bl
Bosch, Johanna Adriana Maria van den (*24-02-1924, †23-01-2010) [Schoonmoeder van XIV-ay] XIV-ay
Boshouwers, Cornelia Catharina Johanna (*06-02-1923) [Partner van XIII-mk] XIII-mk
Boshouwers, Jacobus (*17-08-1845, †19-08-1913) [Schoonvader van XII-ga] XII-ga
Boshouwers, Jacobus (*12-09-1879) [Schoonvader van XIII-mk] XIII-mk
Boshouwers, Jacobus Michael (*07-11-1922) [Zoon van XII-ga] **XII-ga,1**
Boshouwers, Petrus Cornelis (*20-03-1896, †17-09-1978) [Partner van XII-ga] XII-ga
Bosmans, Adrianus (*26-02-1866, †05-03-1931) [Schoonvader van XII-mj] XII-mj
Bosmans, Catharina (*01-03-1899, †07-12-1993) [Partner van XII-mj] XII-mj
Bosmans, Maria Theresia (*25-07-1818) [Partner van IX-m] IX-m; X-t; X-u; X-v
Bosmans, Philip Jacobus (*1778) [Schoonvader van IX-m] IX-m
Bosters, Adriana (*10-10-1849) [Schoonmoeder van X-al] X-al
Bot, Adrianus de (*13-06-1863, †07-05-1934) [Schoonvader van XII-au] XII-au
Bot, Emerentiana de (*25-02-1806, †17-03-1841) [Schoonmoeder van X-k] [Schoonmoeder van X-cf] X-k; X-cf
Bot, Henricus Antonius de (*09-04-1899) [Partner van XII-au] XII-au
Boumans, Nicolaas Johannes Maria (Nico) (*22-09-1950, †26-02-2012) [Schoonvader van XV-j] XV-j
Bouwelens, Maria X-cs
Bové, Johannes Franciscus Petrus (Jan) (*10-10-1930, †10-01-2002) [Schoonvader van XIV-cj] XIV-cj
Bovée, Adrianus (Janus) (*13-02-1925, †24-01-1994) [Partner van XII-ca] XII-ca; XIII-ci; XIII-cj
Bovée, Marinus Cornelis (Marijn) (*15-03-1893, †05-02-1953) [Schoonvader van XII-ca] XII-ca
Boxel, Eva van (~11-10-1758) [Getuige bij overlijdensaangifte van VII-f] VII-f
Boxel, Jacoba van (*1781, †26-06-1827) [Partner van VIII-i] VIII-i; IX-k; IX-l; IX-m
Boxel, Wouter van [Schoonvader van VIII-i] VIII-i
Boxsel, Petrus van [Getuige bij doop van VIII-k] VIII-k
Braams, Stephanus Jacobus Maria (Steef) (*02-02-1935) [Partner van XII-df] XII-df
Braat, Antonetta [Schoonmoeder van X-db] X-db
Bragt, Adriana Maria Catharina van (*13-05-1863) [Dochter van IX-af] **IX-af,4**
Bragt, Gerardus Norbertus van (*06-01-1860) [Nummer X-bj] **X-bj**
Bragt, Johanna Emilia van (*20-12-1923) [Partner van XII-ej] XII-ej; XIII-ea; XIII-eb
Bragt, Johannes Cornelis van (*13-07-1827) [Partner van IX-af] IX-af; X-bj; X-bk
Bragt, Johannes Franciscus van (*24-06-1861) [Nummer X-bk] **X-bk**
Bragt, Josephus Johannes van (*01-04-1888, †09-03-1962) [Schoonvader van XII-ej] XII-ej
Bragt, Leopoldus Eligius van (*28-05-1865) [Zoon van IX-af] **IX-af,5**
Bragt, Maria van (*12-02-1849, †08-01-1947) [Schoonmoeder van XI-ea] XI-ea
Bragt, Maria Cornelia van (*06-08-1816) [Partner van IX-ae] IX-ae
Bragt, Norbertus Gerardus van (*08-06-1859, †31-10-1862) [Zoon van IX-af] **IX-af,1**
Bragt, Petrus Gerardus van [Schoonvader van IX-ae] [Schoonvader van IX-af] IX-ae; IX-af
Brande, Maria Francisca Cornelia van den (*18-01-1902, †02-02-1996) [Nummer XI-ff] **XI-ff**; XII-jx

Brande, Petrus Franciscus van den (*28-08-1870, †02-06-1955) [Partner van X-by] X-by; XI-ff
Brands, Hilda (*1938) [Partner van XIII-fr] XIII-fr
Brans, Maria (*13-03-1755) [Getuige bij doop van zoon van VII-e] VII-e,4
Brant, Maria [Schoonmoeder van XIII-d] XIII-d
Brecht, Franciscus van [Partner van XII-z] XII-z
Brecht, Johanna Catharina van [Schoonmoeder van IX-af] IX-af
Breemen, Jacoba van (*04-03-1834) [Schoonmoeder van XI-fi] XI-fi
Brie, Elisabeth de [Schoonmoeder van XII-gr] XII-gr
Brie, Maria Apollonia de (*18-08-1919, †28-08-2003) [Schoonmoeder van XIII-hp] XIII-hp
Bril, Maria Petronella (*21-05-1880) [Partner van X-bg] X-bg
Bril, Maximilianus (*05-08-1829, †27-11-1880) [Schoonvader van X-bg] X-bg
Broeck, Adriana Catharina van den (*16-08-1844) [Dochter van IX-f] **IX-f,1**
Broeck, Juliaan Alfons van den (*05-04-1902, †09-08-1985) [Partner van XII-ac] XII-ac
Broeck, Michael van den (*29-05-1792) [Partner van IX-f] IX-f
Broeckhoven, Gerardus van (*31-10-1874) [Schoonvader van XII-m] XII-m
Broeckhoven, Maria Catharina van (*22-01-1907, †06-01-1971) [Partner van XII-m] XII-m; XIII-l; XIII-m; XIII-n; XIII-o; XIII-p; XIII-q
Broeckhoven, Maria Cornelia van (~16-07-1788) [Partner van VII-m] VII-m
Broeckhoven, Nicolaas van (~16-02-1753, †14-04-1821) [Schoonvader van VII-m] VII-m
Broeders, Demi Michelle (Demi) (*04-10-1994, †04-10-1994) [Dochter van XIII-dg] **XIII-dg,1**
Broek, Catharina Rosalia (Katrien) van den (*04-09-1903, †04-08-1976) [Schoonmoeder van XIII-kd] XIII-kd
Broek, Cornelis Wilhelmus van den (*23-05-1890) [Nummer XI-as] **XI-as**
Broek, Elisabeth Catharina van den (*13-08-1879) [Dochter van X-aa] **X-aa,1**
Broek, Jacobus van den (*21-08-1843, †21-02-1903) [Partner van X-aa] X-aa; XI-as
Broek, Johannes van den (~09-08-1803, †13-06-1876) [Schoonvader van X-aa] X-aa
Broek, Johannes Jacobus Josephus van den (*11-01-1884) [Zoon van X-aa] **X-aa,2**
Broek, Petronella van den (*19-01-1882, †30-01-1939) [Schoonmoeder van XII-gl] XII-gl
Broekhoven, Adrianus van (*15-09-1891, †15-11-1959) [Partner van XII-ks] XII-ks; XIII-km
Broekhoven, Anna Cornelia van (*12-02-1881, †06-10-1961) [Schoonmoeder van XI-aw] XI-aw
Broekhoven, Anna Maria Catharina van (*07-03-1877) [Schoonmoeder van XII-fw] XII-fw
Broekhoven, Dina Maria van (*24-04-1903, †09-05-1981) [Schoonmoeder van XIII-in] XIII-in
Broekhoven, Jacobus van (*30-08-1884, †28-02-1972) [Schoonvader van XII-iy] XII-iy
Broekhoven, Johanna Jacoba van (*16-10-1919, †24-07-2000) [Partner van XII-iy] XII-iy
Broekhoven, Johannes Cornelis (Jan) van (*02-10-1934, †11-11-2016) [Nummer XIII-km] **XIII-km**
Broekhoven, Ludovicus Johannes van (*05-03-1921, †26-08-2001) [Schoonvader van XIII-gd] XIII-gd
Broekhoven, Pieter van (*28-05-1831, †02-08-1900) [Schoonvader van XII-ks] XII-ks
Broeren, Marinus Godefridus (*04-01-1905, †18-03-1981) [Schoonvader van XIII-lq] XIII-lq
Brons, Anthonie Johannes (*18-12-1873, †03-06-1944) [Partner van X-ai] X-ai
Brooijmans, Francisca Maria Johanna (*24-09-1928, †25-03-1984) [Partner van XII-mw] XII-mw; XIII-mx; XIII-my
Brooijmans, Maria Cornelia Leontina (*21-02-1922, †09-05-1997) [Partner van XII-mv] XII-mv; XIII-mw
Brooijmans, Marinus Cornelis (*22-08-1886, †24-10-1960) [Schoonvader van XII-mv] [Schoonvader van XII-mw] XII-mv; XII-mw

Brooijmans, Petrus Johannes Theodorus (*27-12-1907, †06-01-1988) [Schoonvader van XII-ff] XII-ff
Broomans, Maria Catharina (*21-05-1869) [Partner van XI-y] XI-y; XII-ap
Broomans, Petrus Adrianus [Schoonvader van XI-y] XI-y
Broos, Adrianus (*11-06-1848, †12-09-1888) [Zoon van IX-bb] **IX-bb,2**
Broos, Adrianus Cornelis Maria (*23-07-1935, †25-03-1981) [Nummer XIII-kg] **XIII-kg**
Broos, Anna Cornelia (*16-06-1842) [Nummer X-cf] **X-cf**
Broos, Catharina (*07-05-1862, †26-06-1950) [Schoonmoeder van XI-ee] XI-ee
Broos, Cornelia Maria Johanna (*07-02-1937) [Nummer XIII-kh] **XIII-kh**
Broos, Cornelis (*22-11-1897, †30-04-1957) [Partner van XII-kr] XII-kr; XIII-kd; XIII-ke; XIII-kf; XIII-kg; XIII-kh; XIII-ki; XIII-kj; XIII-kk; XIII-kl
Broos, Cornelis Hermanus (*22-05-1906, †17-04-1986) [Partner van XI-bv] XI-bv
Broos, Cornelis Jacobus Hermanus (*14-06-1937, †20-06-1937) [Zoon van XI-bv] **XI-bv,3**
Broos, Cornelis Marinus Maria (*07-09-1932) [Nummer XIII-ke] **XIII-ke**
Broos, Cornelius (*10-05-1813, †25-12-1864) [Partner van IX-bb] IX-bb; X-cf
Broos, Frederika Maria Adriana (*25-05-1934, †31-12-1995) [Dochter van XI-bv] **XI-bv,2**
Broos, Geertrui (*24-08-1880, †18-07-1912) [Schoonmoeder van XII-al] XII-al
Broos, Jacobus (*04-02-1879, †08-10-1907) [Schoonvader van XI-bv] XI-bv
Broos, Johanna Cornelia Maria (*26-05-1929, †30-12-2017) [Dochter van XII-kr] **XII-kr,1**
Broos, Johanna Maria Jacoba (*21-03-1932) [Dochter van XI-bv] **XI-bv,1**
Broos, Johannes (*28-06-1870, †23-12-1956) [Schoonvader van XII-kr] XII-kr
Broos, Johannes Baptist Cornelissen (~29-12-1780, †18-02-1871) [Schoonvader van IX-bb] IX-bb
Broos, Johannes Cornelis Maria (*12-12-1930) [Nummer XIII-kd] **XIII-kd**; XIV-cg; XIV-ch; XIV-ci
Broos, Josephus Aloijsius Antonius (*20-02-1934) [Nummer XIII-kf] **XIII-kf**
Brosens, Johanna (*01-11-1857, †14-07-1905) [Schoonmoeder van XI-hm] XI-hm
Brouwer, Hermina Frederika (Mimi) (*19-09-1912, †18-05-1998) [Schoonmoeder van XIII-ib] XIII-ib
Brouwers, Adriana (~03-12-1780) [Schoonmoeder van IX-m] IX-m
Brouwers, Anna Cornelia (~27-11-1807) [Nummer IX-ay] **IX-ay**
Brouwers, Anna Cornelia (*20-10-1847) [Partner van X-bo] X-bo; XI-ed; XI-ee; XI-ef; XI-eg; XI-eh; XI-ei; XI-ej; XI-ek
Brouwers, Antonius (Antoine) (*24-04-1813, †28-09-1888) [Schoonvader van X-bo] X-bo
Brouwers, Cornelis Adriaens (~13-09-1797, †16-03-1865) [Schoonvader van IX-t] IX-t
Brouwers, Daniel (~26-01-1769, †04-03-1832) [Partner van VIII-ab] VIII-ab; IX-aw; IX-ax; IX-ay
Brouwers, Elisabeth (Bet) (*20-09-1881, †27-09-1971) [Schoonmoeder van XII-bk] XII-bk
Brouwers, Helena (*01-11-1838, †12-03-1909) [Partner van IX-t] IX-t; X-ak; X-al; X-am; X-an; X-ao
Brouwers, Johanna [Schoonmoeder van XII-ax] XII-ax
Brouwers, Johanna (~11-04-1805) [Nummer IX-aw] **IX-aw**; X-cc
Brouwers, Maria Cornelia (*27-11-1807, †01-02-1859) [Nummer IX-ax] **IX-ax**
Brouwers, Petrus [Schoonvader van VIII-ab] VIII-ab
Brouwers, Petrus Johannes (*01-10-1810, †07-05-1818) [Zoon van VIII-ab] **VIII-ab,8**
Bruggen, Adriaan van (*15-01-1837, †22-07-1911) [Schoonvader van XII-fs] XII-fs
Bruggen, Frederica van der (*14-09-1876, †01-06-1951) [Schoonmoeder van XI-bv] XI-bv
Bruggen, Johanna van (*02-07-1835, †15-02-1922) [Schoonmoeder van XI-dw] XI-dw
Bruggen, Petrnella Celestina van (*1904) [Partner van XII-ie] XII-ie
Bruggen, Philomena van (*22-01-1889, †07-02-1942) [Partner van XII-fs] XII-fs; XIII-eo
Brughmans, Anna Cornelia (*17-05-1843, †17-06-1928) [Nummer X-q] **X-q**; XI-y

Brughmans, Cornelis (*08-05-1811, †06-06-1892) [Partner van IX-j] IX-j; X-q
Brughmans, Leonardus [Schoonvader van IX-j] IX-j
Brugmans, Hedwig Louisa Lucia (*13-09-1961, †23-04-1991) XIII-ck
Bruijn, Adrie de (†02-05-2020) [Partner van XIII-mn] XIII-mn
Bruijn, Catharina Johanna de (*12-05-1904) [Partner van XII-ju] XII-ju; XIII-in
Bruijn, Cornelia de (~19-09-1770, †09-09-1839) [Partner van VII-p] VII-p; VIII-x
Bruijn, Elisabeth J. (Lies) de (*03-06-1934, †15-09-2020) [Partner van XII-cb] XII-cb; XIII-ck; XIII-cl; XIII-cm; XIII-cn
Bruijn, Hendrik de (*03-01-1865, †24-03-1944) [Schoonvader van XIII-ja] XIII-ja
Bruijn, Jacobus de (*12-07-1918) [Partner van XIII-nf] XIII-nf
Bruijn, Johannes de (*09-10-1906, †23-12-1979) [Partner van XIII-ja] XIII-ja
Bruijn, Johannes Petrus Maria de (*18-02-1934) [Partner van XIII-ao] XIII-ao
Bruijn, Marinus de (*16-03-1878, †09-05-1959) [Schoonvader van XIII-nf] XIII-nf
Bruijn, Paulus Cornelius Marinus de (*24-02-1895, †27-03-1971) [Schoonvader van XIII-ao] XIII-ao
Bruijn, Petrus de (*08-08-1881, †30-04-1961) [Schoonvader van XII-ju] XII-ju
Bruijn, Petrus Gerardus de (*06-08-1901, †26-06-1963) [Schoonvader van XII-cb] XII-cb
Bruijns, Adrianus Antonius (*13-06-1903, †17-06-1973) [Schoonvader van XIII-ke] XIII-ke
Bruijns, Elisabeth Johanna Dingena (*03-05-1937) [Partner van XIII-ke] XIII-ke
Bruijnseels, Maria Cornelia (*01-04-1867, †12-03-1932) [Partner van X-ax] X-ax; XI-cl; XI-cm; XI-cn
Bruijnseels, Maria Elisabeth (*06-10-1854, †19-12-1931) [Schoonmoeder van XII-ft] XII-ft
Bruijnseels, Petrus (*13-01-1868, †01-07-1910) [Schoonvader van XII-fr] XII-fr
Bruijnseels, Petrus Johannes (*22-08-1833, †01-03-1912) [Schoonvader van X-ax] X-ax
Bruijs, Maria Elisabeth (*31-01-1881, †30-10-1944) [Schoonmoeder van XIII-ek] XIII-ek
Bruin, Catharina Johanna de (*04-02-1821, †28-02-1897) [Schoonmoeder van XI-aj] XI-aj
Bruin, Wilhelmina de (*12-09-1847, †11-03-1930) [Schoonmoeder van XI-eh] XI-eh
Brusselaars, Anna Cornelia (Corry) (*08-01-1931, †01-09-2019) [Nummer XIII-bh] **XIII-bh**
Brusselaars, Gerardus (*06-01-1885, †08-06-1965) [Schoonvader van XII-bl] XII-bl
Brusselaars, Maria (*04-01-1939, †02-12-1991) [Nummer XIII-bj] **XIII-bj**; XIV-h; XIV-i
Brusselaars, Marinus (*12-03-1911, †05-11-1991) [Partner van XII-bl] XII-bl; XIII-bh; XIII-bi; XIII-bj
Bruynseels, Johannes Jacobus (*06-07-1894) [Partner van XII-fr] XII-fr
Bruynseels, Mathilda Maria (*09-08-1920, †23-07-1993) XIII-fd
Bucheler, Jacobus [Partner van XI-cw] XI-cw
Buijens, Adriaan (*01-09-1857, †06-11-1915) [Schoonvader van XI-ef] XI-ef
Buijens, Elizabeth Huberdina (*27-09-1884, †16-03-1956) [Partner van XI-ef] XI-ef; XII-hb; XII-hc; XII-hd; XII-he; XII-hf; XII-hg; XII-hh; XII-hi; XII-hj; XII-hk; XII-hl
Buijens, Ludovicus (*26-02-1906, †23-02-1961) [Partner van XII-nk] XII-nk; XIII-no; XIII-np; XIII-nq; XIII-nr
Buijens, Peter (*28-03-1975, †21-05-1995) [Zoon van XIII-np] **XIII-np,2**
Buijens, Petronella (*06-09-1903, †16-09-1964) [Partner van XII-kp] XII-kp; XIII-jx; XIII-jy; XIII-jz; XIII-ka; XIII-kb
Buijens, Petrus Josephus (*07-07-1865, †14-08-1941) [Schoonvader van XII-kp] [Schoonvader van XII-nk] XII-kp; XII-nk
Buijk, Anna Cornelia (*20-09-1873) [Schoonmoeder van XII-me] XII-me
Buijnsters, Cornelia Maria (*20-05-1903, †26-11-1974) [Partner van XII-ji] XII-ji
Buijs, Adriana Cornelia Mathilda (*13-08-1911, †15-12-1998) [Nummer XII-io] **XII-io**; XIII-hh; XIII-hi; XIII-hj; XIII-hk
Buijs, Andreas Franciscus (*30-03-1910, †17-03-1983) [Nummer XII-in] **XII-in**; XIII-hg

Buijs, Anna Catharina (*02-02-1870) [Nummer XI-ep] **XI-ep**; XII-ih
Buijs, Anna Catharina (*04-11-1904, †21-08-2000) [Nummer XII-ik] **XII-ik**; XIII-he; XIII-hf
Buijs, Anna Cornelia (*07-06-1881) [Dochter van X-bt] **X-bt,10**
Buijs, Anna Maria (*05-01-1843, †06-06-1925) [Schoonmoeder van X-bc] X-bc
Buijs, Antoinette (*23-02-1901, †24-01-1981) [Nummer XII-ii] **XII-ii**; XIII-gy; XIII-gz
Buijs, Antoinette Adriana Maria (*18-11-1934) [Nummer XIII-hc] **XIII-hc**
Buijs, Coletta (*15-09-1915, †02-06-1998) [Nummer XII-is] **XII-is**; XIII-hl
Buijs, Cornelius (*28-12-1876) [Zoon van X-bt] **X-bt,7**
Buijs, Cornelius (*15-04-1878) [Nummer XI-es] **XI-es**
Buijs, Eduardus Cornelius (*06-07-1914, †30-04-1957) [Nummer XII-ip] **XII-ip**
Buijs, Egidius Ludovicus Maria (*21-08-1933) [Nummer XIII-hb] **XIII-hb**; XIV-ba; XIV-bb
Buijs, Franciscus (*1831) [Partner van X-bt] X-bt; XI-ep; XI-eq; XI-er; XI-es
Buijs, Jacobus (*01-06-1873) [Zoon van X-bt] **X-bt,4**
Buijs, Jacobus (*07-11-1902, †21-09-1971) [Nummer XII-ij] **XII-ij**; XIII-ha; XIII-hb; XIII-hc; XIII-hd
Buijs, Jacobus Alphonsius (*06-12-1920) [Nummer XII-ir] **XII-ir**
Buijs, Joanna (*28-12-1876) [Dochter van X-bt] **X-bt,8**
Buijs, Joanna (*18-05-1917) [Nummer XII-iq] **XII-iq**
Buijs, Joannes (*1799) [Schoonvader van X-bt] X-bt
Buijs, Johannes van den (*1800) [Getuige bij geboorteaangifte van partner van XI-hi] XI-hi
Buijs, Josephus (*17-11-1874) [Nummer XI-er] **XI-er**; XII-is
Buijs, Josephus (*01-01-1907, †06-09-1989) [Nummer XII-il] **XII-il**
Buijs, Lucia Ludovica Maria (*11-07-1932) [Nummer XIII-ha] **XIII-ha**; XIV-ax; XIV-ay; XIV-az
Buijs, Ludovicus (*05-02-1871, †18-02-1952) [Nummer XI-eq] **XI-eq**; XII-ii; XII-ij; XII-ik; XII-il; XII-im; XII-in; XII-io; XII-ip; XII-iq; XII-ir
Buijs, Maria Elisabeth (*25-08-1908, †19-02-1975) [Nummer XII-im] **XII-im**
Buijs, Maria Petronella (*17-06-1896, †08-05-1965) [Schoonmoeder van XIII-bt] [Schoonmoeder van XIII-bj] XIII-bj; XIII-bt
Buijs, Petronella (*13-04-1872) [Dochter van X-bt] **X-bt,3**
Buijs, Petrus (*23-11-1875) [Zoon van X-bt] **X-bt,6**
Buijsen, Maria (*27-02-1855, †25-01-1914) [Schoonmoeder van XII-gc] XII-gc
Burgers, Maria Johanna Angelina [Schoonmoeder van XI-ci] XI-ci
Bussers, Elisabeth (~27-02-1693, †25-02-1778) [Schoonmoeder van VII-s] VII-s
Bussers, Maria Adriaens (~18-10-1698, []26-03-1784) [Schoonmoeder van VII-n] VII-n
Buuron, Anna Maria (*18-04-1848) [Schoonmoeder van X-bh] X-bh
Buuron, Johannes Adrianus (*24-12-1938, †02-01-1939) [Zoon van XI-cs] **XI-cs,1**
Buuron, Petrus (*08-09-1911) [Partner van XI-cs] XI-cs; XII-en
Buuron, Petrus Johannes (*03-04-1884, †12-08-1934) [Schoonvader van XI-cs] XI-cs
Buyens, Anna Cornelia (*03-03-1925, †31-03-1975) [Partner van XIII-jl] XIII-jl
Cadot, Julianus Johannes (*28-08-1876, †25-08-1954) [Schoonvader van XII-ba] XII-ba
Cadot, Petrus Cornelis Maria (*11-01-1911) [Partner van XII-ba] XII-ba
Camp, Angela Paulina Cornelia van (*11-12-1924) [Partner van XII-lq] XII-lq; XIII-lt
Camp, Jozef Gerard Corneel van (*07-02-1898, †08-04-1976) [Schoonvader van XII-lq] XII-lq
Campen, Cornelia van (†05-03-1796) [Schoonmoeder van X-bx] X-bx
Campenhoudt, Maria Angele Emilius van (*30-07-1914, †25-10-1946) [Partner van XII-s] XII-s
Carpentier, Anna Julia Godefrida (~06-07-1877, †26-02-1947) [Schoonmoeder van XII-gh] XII-gh
Cas, Cornelis Jacobus (*12-06-1880, †14-01-1965) [Partner van XI-ft] XI-ft
Cas, Marijnus (*1828) [Schoonvader van XI-ft] XI-ft

Casus, Henricus Josephus [Partner van IX-aq] IX-aq
Charbo, Maria Christina Jozepha (*30-10-1873, †01-09-1954) [Schoonmoeder van XI-az] XI-az
Claassens, Johanna (*07-09-1935) [Partner van XIII-ms] XIII-ms
Claeijsens, Isabella Joanna (~22-12-1791, †17-07-1866) [Partner van VIII-v] VIII-v; IX-ap; IX-aq; IX-ar
Claessen, Adrianus (*19-12-1846, †23-11-1885) [Nummer X-n] **X-n**; XI-x
Claessen, Carolus Cornelis (*23-05-1878, †02-01-1945) [Nummer XI-x] **XI-x**
Claessen, Doodgeboren Zoon (levenloos *03-02-1877) [Zoon van X-n] **X-n,1**
Claessen, Johannes Franciscus (*03-02-1877) [Zoon van X-n] **X-n,2**
Claessen, Maria Catharina (*27-12-1882) [Dochter van X-n] **X-n,4**
Claessens, Adriana (*31-07-1861) [Nummer XI-o] **XI-o**; XII-ae
Claessens, Adrianus (*23-12-1862, †19-01-1941) [Schoonvader van XII-kh] [Schoonvader van XII-kj] XII-kh; XII-kj
Claessens, Adrianus (*22-04-1863) [Nummer XI-p] **XI-p**; XII-af; XII-ag; XII-ah
Claessens, Adrianus Petrus (*02-05-1914, †24-05-1977) [Nummer XIII-ag] **XIII-ag**
Claessens, Albertus Franciscus (*12-03-1915, †28-09-1979) [Nummer XIII-ah] **XIII-ah**
Claessens, Alois (*26-04-1932) [Nummer XIII-jf] **XIII-jf**
Claessens, Aloisius (*04-10-1897) [Partner van XII-kh] XII-kh
Claessens, Anna Catharina (*06-06-1825, †15-06-1861) [Nummer X-a] **X-a**; XI-a; XI-b; XI-c
Claessens, Anna Catharina (*14-08-1839, †16-05-1873) [Nummer X-k] **X-k**; XI-r
Claessens, Anna Cornelia (*03-02-1843, †12-08-1909) [Nummer X-l] **X-l**; XI-s; XI-t; XI-u; XI-v
Claessens, Antonius (*1775, †21-12-1852) [Partner van VIII-g] VIII-g; IX-i
Claessens, Augusta Elisabeth (levenloos *03-08-1900) [Dochter van XI-p] **XI-p,8**
Claessens, Cornelia (*28-12-1844) [Nummer X-m] **X-m**; XI-w
Claessens, Cornelia Adriana (*31-08-1886, †22-10-1968) [Nummer XII-ag] **XII-ag**
Claessens, Elisabeth (*16-03-1827) [Nummer X-b] **X-b**
Claessens, Elisabeth Johanna (*16-05-1896, †04-10-1972) [Nummer XII-ah] **XII-ah**
Claessens, Franciscus Jaspers (*28-08-1804, †10-09-1858) [Partner van IX-h] IX-h; X-i; X-j; X-k; X-l; X-m; X-n
Claessens, Jasper Janssen (~05-12-1764, †10-03-1814) [Schoonvader van IX-h] IX-h
Claessens, Johanna Adriana (*24-10-1869, †27-12-1936) [Schoonmoeder van XII-d] [Schoonmoeder van XII-e] XII-d; XII-e
Claessens, Johanna Maria (*05-04-1889, †19-07-1889) [Dochter van XI-p] **XI-p,4**
Claessens, Johannes Baptist (*30-11-1835, †25-03-1883) [Nummer X-i] **X-i**; XI-o; XI-p
Claessens, Johannes Franciscus (*1789) [Partner van IX-b] IX-b; X-a; X-b
Claessens, Johannes Franciscus (*12-04-1885, †01-02-1969) [Nummer XII-af] **XII-af**; XIII-ag; XIII-ah; XIII-ai
Claessens, Josepha Adriana (*26-09-1918, †15-03-1989) [Nummer XIII-ai] **XIII-ai**
Claessens, Josephus (*12-02-1901, †27-12-1974) [Partner van XII-kj] XII-kj; XIII-jc; XIII-jd; XIII-je; XIII-jf; XIII-jg; XIII-jh; XIII-ji
Claessens, Josephus Adrianus (*02-01-1888) [Zoon van XI-p] **XI-p,3**
Claessens, Josephus Leonardus (*?-01-1917, †01-06-1918) [Zoon van XII-af] **XII-af,3**
Claessens, Leonardus (*31-08-1893) [Zoon van XI-p] **XI-p,6**
Claessens, Leonardus (*30-10-1929, †09-02-1999) [Nummer XIII-jd] **XIII-jd**
Claessens, Louisa (*22-08-1938, †12-03-1999) [Nummer XIII-jh] **XIII-jh**
Claessens, Ludovica Francisca (*13-06-1935, †20-07-1935) [Dochter van XII-kj] **XII-kj,6**
Claessens, Ludovica Maria Elisabeth (Louisa) (*07-02-1917) [Schoonmoeder van XIII-b] XIII-b
Claessens, Maria Catharina (*28-12-1837, †10-12-1924) [Nummer X-j] **X-j**; XI-q
Claessens, Maria Catharrina (*14-03-1865) [Dochter van X-i] **X-i,3**

Claessens, Maria Cornelia (*02-03-1891) [Dochter van XI-p] **XI-p,5**
Claessens, Maria Elisabeth (*09-12-1829) [Dochter van IX-b] **IX-b,3**
Claessens, Paula Adriana Josepha Maria (*14-08-1928, †21-03-1968) [Nummer XIII-jc] **XIII-jc**
Claessens, Petronella (*22-02-1813) [Nummer IX-i] **IX-i**; X-o; X-p
Claessens, Petrus Johannes (*19-01-1834) [Zoon van IX-b] **IX-b,4**
Claessens, René (*23-10-1930) [Nummer XIII-je] **XIII-je**
Claessens, Stanislaus (*29-12-1933) [Nummer XIII-jg] **XIII-jg**
Clarijs, Henricus (*03-07-1887, †25-12-1980) [Schoonvader van XIII-fd] XIII-fd
Clarijs, Jacobus Marinus (*29-09-1915, †26-10-2005) [Schoonvader van XIII-io] XIII-io
Clarijs, Joannes Baptist (*14-09-1915, †29-12-2000) [Partner van XIII-fd] XIII-fd; XIV-ae
Cleiren, Adrianus Johannes (*29-11-1924) [Zoon van XI-ei] **XI-ei,4**
Cleiren, Antonius (*18-03-1927, †06-11-1996) [Nummer XII-hq] **XII-hq**
Cleiren, Cornelis (*13-09-1885, †11-05-1975) [Partner van XI-ei] XI-ei; XII-hq
Cleiren, Engelbertus (*05-09-1918) [Zoon van XI-ei] **XI-ei,1**
Cleiren, Franciscus (*18-03-1828, †21-08-1863) X-bs
Cleiren, Henrikus Cornelius (*05-09-1909, †07-10-1980) [Partner van XII-is] XII-is; XIII-hl
Cleiren, Jacobus (*12-05-1922) [Zoon van XI-ei] **XI-ei,3**
Cleiren, Johannes Engelbertus (*25-04-1855) [Schoonvader van XI-ei] XI-ei
Cleiren, Josephus Franciscus (*21-03-1921) [Zoon van XI-ei] **XI-ei,2**
Cleiren, Ludovicus Josephus (*21-07-1883, †31-12-1961) [Schoonvader van XII-is] XII-is
Cleiren, Maria Hendrici (~27-09-1679, †17-05-1765) [Schoonmoeder van VI-l] VI-l
Cleiren, Youssef (*01-08-1977, †08-08-1997) [Zoon van XIII-hl] **XIII-hl,3**
Clercq, Jan Francois de (*21-10-1844, †18-10-1927) [Schoonvader van XI-ad] XI-ad
Clercq, Maria Clementina de (*20-09-1879) [Partner van XI-ad] XI-ad; XII-ba; XII-bb
Clevers, Wilhelmus (*24-02-1821, †20-08-1895) IX-an
Cloo, Antonia Hendrica du (*05-11-1921) [Schoonmoeder van XIII-mi] XIII-mi
Cloots, Adrianus (*22-08-1909, †22-02-1982) [Partner van XI-cy] XI-cy
Cloots, Franciscus (*1906) [Partner van XII-gh] XII-gh
Cloots, Johannes Cornelis (*17-07-1875) [Schoonvader van XII-gh] XII-gh
Cloots, Petrus Josephus (*06-12-1887) [Schoonvader van XI-cy] XI-cy
Coen, Henricus (*1740, †29-04-1806) [Schoonvader van VIII-t] VIII-t
Consemulder, Arnoldus (*27-10-1865, †25-01-1936) [Schoonvader van XII-bt] XII-bt
Consemulder, Mattheus Henricus (*06-03-1900, †27-05-1960) [Partner van XII-bt] XII-bt
Coolen, Wilhelmus (*05-12-1932) [Schoonvader van XIV-ax] XIV-ax
Cools, Adrianus Janssen (~27-11-1738) [Partner van VII-u] VII-u
Cools, Anna Catharina (Trineke) (*22-07-1859) [Partner van XI-fb] XI-fb; XII-jh
Cools, Elisabeth (*12-01-1873, †22-09-1938) [Schoonmoeder van XI-cm] XI-cm
Cools, Franciscus (*1858) [Partner van XI-fk] XI-fk
Cools, Joannes Janssen (~01-06-1685, []08-03-1753) [Schoonvader van VII-u] VII-u
Cools, Lodewijk [Partner van XI-u] XI-u
Cools, Maria Adriana [Schoonmoeder van XI-hv] XI-hv
Cools, Maria Catharina (*07-03-1856, †05-05-1944) [Schoonmoeder van XII-ga] XII-ga
Cools, Marinus (*13-11-1828) [Schoonvader van XI-fb] [Schoonvader van XI-fc] XI-fb; XI-fc
Cools, Petronella (Nel) (*28-03-1871, †05-10-1938) [Partner van XI-fc] XI-fc; XII-ji; XII-jj; XII-jk; XII-jl; XII-jm
Coppens, Adriana Cornelia (*26-12-1906, †07-10-1969) [Nummer XII-lu] **XII-lu**; XIII-lu
Coppens, Adrianus Jacobus (*18-11-1880, †04-11-1951) [Nummer XI-go] **XI-go**; XII-lr; XII-ls; XII-lt; XII-lu; XII-lv; XII-lw
Coppens, Adrianus Jacobus (*13-10-1916, †11-11-2002) [Nummer XII-lz] **XII-lz**
Coppens, Anna Antonetta (*10-07-1908, †24-09-1908) [Dochter van XI-go] **XI-go,6**
Coppens, Anna Carolina (*09-04-1912) [Nummer XII-lv] **XII-lv**

Coppens, Anna Goverdina (*29-10-1918, †19-03-2005) [Nummer XII-ma] **XII-ma**
Coppens, Anna Maria (*05-10-1885, †14-09-1960) [Nummer XI-gq] **XI-gq**; XII-mb; XII-mc; XII-md
Coppens, Catharina (†14-11-1676) [Partner van IV-h] IV-h
Coppens, Cornelia Johanna Adriana (*29-04-1913, †05-04-1995) [Nummer XII-lx] **XII-lx**
Coppens, Cornelia Maria (*11-11-1903, †23-11-1996) [Nummer XII-lr] **XII-lr**
Coppens, Cornelis Jacobus Adrianus (*12-11-1914, †09-08-1996) [Nummer XII-me] **XII-me**
Coppens, Cornelis Maria (*11-11-1903) [Nummer XII-ls] **XII-ls**
Coppens, Doodgeboren Zoon (levenloos *21-03-1921) [Zoon van XI-gp] **XI-gp,5**
Coppens, Goverdina Cornelia Adriana (*03-10-1915, †05-07-2010) [Nummer XII-ly] **XII-ly**; XIII-me; XIII-mf; XIII-mg
Coppens, Jacoba Johanna (*05-09-1935) [Dochter van XII-lt] **XII-lt,1**
Coppens, Jacoba Thomasina Adriana (*29-12-1929) [Dochter van XII-ls] **XII-ls,1**
Coppens, Jacobus (*26-07-1843, †22-05-1904) [Partner van X-cp] X-cp; XI-go; XI-gp; XI-gq; XI-gr
Coppens, Jacobus Adriaanse (*05-08-1804, †16-12-1878) [Schoonvader van X-cp] X-cp
Coppens, Jacobus Petrus (*18-11-1905) [Nummer XII-lt] **XII-lt**
Coppens, Johan (*1948) [Zoon van XII-lz] **XII-lz,1**
Coppens, Johanna Christina (*05-02-1917, †22-01-1939) [Dochter van XI-gr] **XI-gr,2**
Coppens, Johannes Marinus (*09-11-1897, †18-11-1970) [Schoonvader van XII-dv] XII-dv
Coppens, Johannes Petrus (*08-10-1909, †18-05-1910) [Zoon van XI-go] **XI-go,7**
Coppens, Maria Anna (*16-11-1904) [Dochter van XI-go] **XI-go,3**
Coppens, Maria Cornelia (*08-11-1883, †10-08-1971) [Schoonmoeder van XII-my] XII-my
Coppens, Martinus Sebastianus Cornelis (*18-06-1916, †05-04-2003) [Nummer XII-lw] **XII-lw**; XIII-lv; XIII-lw; XIII-lx; XIII-ly; XIII-lz; XIII-ma; XIII-mb; XIII-mc; XIII-md
Coppens, Petronella Antonetta (*06-06-1890, †22-06-1890) [Dochter van X-cp] **X-cp,5**
Coppens, Petrus (*09-08-1888, †20-11-1972) [Nummer XI-gr] **XI-gr**; XII-me
Coppens, Petrus (*28-02-1933) [Partner van XII-dv] XII-dv
Coppens, Petrus Adrianus (*01-11-1910) [Zoon van XI-go] **XI-go,8**
Coppens, Petrus Johannes (Jan) (*12-09-1883, †21-08-1959) [Nummer XI-gp] **XI-gp**; XII-lx; XII-ly; XII-lz; XII-ma
Coppens, Thomas Adrianus Antonia (*12-04-1932) [Zoon van XII-ls] **XII-ls,2**
Coppens, Victoria Maria Cornelia (*1920) [Schoonmoeder van XIII-oq] XIII-oq
Coremans, Maria (~08-08-1751, †13-01-1825) [Schoonmoeder van VIII-n] VIII-n
Cornelisse, Lambrecht Lambrechts [Partner van III-f] III-f
Cornelissen, Maria Elisabeth [Schoonmoeder van X-bv] X-bv
Cornelissen, Suzanne (*08-02-1862, †22-09-1935) [Schoonmoeder van XI-ht] XI-ht
Costermans, Adrianus Martinus (*08-06-1873, †12-10-1956) [Partner van XI-gm] XI-gm; XII-lp
Costermans, Albert Jozef Laurent (*10-04-1918, †09-08-1993) [Nummer XII-lq] **XII-lq**; XIII-lt
Costermans, Albertus (*08-04-1916, †22-01-1977) [Zoon van XI-gm] **XI-gm,8**
Costermans, Aloijsius (*09-02-1906, †23-11-1988) [Zoon van XI-gm] **XI-gm,2**
Costermans, Alphonsus (*13-02-1919, †08-10-2006) [Zoon van XI-gm] **XI-gm,9**
Costermans, Cornelius (*26-04-1841, †17-07-1935) [Schoonvader van XI-gl] [Schoonvader van XI-gm] [Schoonvader van XI-gn] XI-gl; XI-gm; XI-gn
Costermans, Florentinus Adrianus Cornelia (*14-09-1909, †19-03-1919) [Zoon van XI-gm] **XI-gm,4**
Costermans, Franciscus (Frans) (*01-12-1907, †16-02-1994) [Nummer XII-lp] **XII-lp**; XIII-ls

Costermans, Jan Jacob (*08-03-1878, †17-04-1934) [Partner van XI-gn] XI-gn; XII-lq
Costermans, Johannes (*23-07-1914, †01-04-1919) [Zoon van XI-gm] **XI-gm,7**
Costermans, Josephus (*19-05-1869, †14-10-1957) [Partner van XI-gl] XI-gl
Costermans, Josephus (*11-11-1903, †14-05-1957) [Zoon van XI-gm] **XI-gm,1**
Costermans, Leonardus (*14-09-1909, †28-08-1979) [Zoon van XI-gm] **XI-gm,5**
Costermans, Maria (*28-11-1911, †11-01-2006) [Dochter van XI-gm] **XI-gm,6**
Costermans, Maria Catharina (~07-03-1789, †20-08-1824) IX-b
Costermans, Petrus (*11-06-1921, †06-02-1988) [Zoon van XI-gm] **XI-gm,10**
Couwenberghs, Catharina Dimphna (*07-01-1874, †20-12-1921) [Schoonmoeder van XII-hy] [Schoonmoeder van XII-ia] XII-hy; XII-ia
Crom, Adrianus Petrus de (*08-02-1897, †30-04-1959) [Partner van XII-kf] XII-kf
Crom, Johannes Wilhelmus de (*28-08-1807, †15-03-1863) X-bm
Crom, Josephus Cornelis de (*25-07-1873, †07-12-1948) [Schoonvader van XII-kf] XII-kf
Cuijpers, Francisca (*22-11-1825, †20-05-1917) [Partner van X-bs] X-bs; XI-en; XI-eo
Cuijpers, Petrus Johannes [Schoonvader van X-bs] X-bs
Daamen, Anna Cornelia (*31-08-1897) [Schoonmoeder van XIII-fi] XIII-fi
Daelemans, Jean Baptist (~12-07-1797, †04-10-1849) [Schoonvader van X-bq] X-bq
Daemen, Maria Catharina [Schoonmoeder van VIII-ai] VIII-ai
Daems, Catharina [Schoonmoeder van X-cj] X-cj
Daff, Helena van der (*±1770, †29-01-1849) [Schoonmoeder van IX-o] IX-o
Dalemans, Anna Catharina (*18-09-1831, †01-12-1908) [Partner van X-bq] X-bq; XI-el; XI-em
Dam, Charlotte Frederika van [Schoonmoeder van XI-ai] XI-ai
Dam, Cornelia Adriana (Cor) (*22-12-1935) [Schoonmoeder van XIV-c] XIV-c
Dam, Franciscus (*13-03-1914, †04-01-1994) [Partner van XII-ei] XII-ei
Damen, Adrianus (~07-04-1778) [Schoonvader van IX-r] IX-r
Damen, Anna Maria (*13-03-1869, †11-03-1927) [Nummer X-ac] **X-ac**
Damen, Franciscus (*10-07-1901, †05-04-1978) [Partner van XII-jk] XII-jk
Damen, Henricus Josephus (*21-04-1899, †28-02-1992) XI-bg
Damen, Johanna Elisabeth (*15-06-1883, †02-08-1974) [Partner van XI-x] XI-x
Damen, Johannes (*08-01-1867) [Schoonvader van XII-jk] XII-jk
Damen, Petronella (*02-06-1868, †10-09-1940) [Schoonmoeder van XIII-ja] XIII-ja
Damen, Petrus [Schoonvader van XI-x] XI-x
Damen, Petrus Johannes (*20-08-1821) [Partner van IX-r] IX-r; X-ab; X-ac
Damen, Petrus Johannes (*1854) [Nummer X-ab] **X-ab**
Danen, Adriana Susanna Catharina (*15-12-1913) [Partner van XI-cx] XI-cx; XII-eq
Danen, Godefridus (*22-08-1874, †25-08-1957) [Schoonvader van XI-cx] XI-cx
Daniëls, Anna Geertse (~31-10-1718, †19-10-1794) [Schoonmoeder van VIII-f] VIII-f
Dankers, Anna Catharina [Schoonmoeder van X-bp] X-bp
Daverveldt, Aldegonda Maria (*12-12-1901, †21-03-1990) [Schoonmoeder van XII-cx] XII-cx
Deblauwe, Josephina (*31-12-1894, †09-06-1980) XII-lk
Deckers, Adrianus Janssen (~22-08-1768, †04-09-1838) [Schoonvader van IX-bg] IX-bg
Deckers, Anna Maria Cornelia (*03-12-1878, †13-06-1946) [Schoonmoeder van XII-ap] XII-ap
Deckers, Antonius (*09-03-1869) [Partner van XI-t] XI-t
Deckers, Catharina (Mie) (*11-11-1873, †17-03-1963) [Partner van XI-fd] XI-fd; XII-jn; XII-jo; XII-jp; XII-jq; XII-jr; XII-js
Deckers, Dymphna (*19-08-1851, †26-07-1896) [Schoonmoeder van XI-gi] [Schoonmoeder van XI-gj] XI-gi; XI-gj
Deckers, Joannes Baptista (Jan) (*22-07-1844, †11-08-1922) [Schoonvader van XI-fd] XI-fd
Deckers, Johanna (*1907) [Partner van XII-ap] XII-ap

Deckers, Johannes Adrianus (*01-07-1872, †02-11-1917) [Schoonvader van XII-ap] XII-ap
Deckers, Johannes Baptist (*06-09-1833) [Schoonvader van XI-t] XI-t
Deckers, Julius Johannes (*08-12-1897) [Zoon van XI-t] **XI-t,1**
Deckers, Maria Catharina (*24-01-1811, †24-09-1860) [Partner van IX-bg] IX-bg
Deckers, Raymond (*25-02-1899) [Zoon van XI-t] **XI-t,2**
Deckers, Wilhelmina Joannes (~02-08-1771, †02-01-1858) [Schoonmoeder van IX-ai] IX-ai
Deelen, Christiaan (*03-11-1882, †11-11-1961) [Schoonvader van XII-ai] XII-ai
Deelen, Dijmphna (*14-10-1910, †09-02-1982) [Partner van XII-ai] XII-ai
Defresne, Joséphine Marie Louise (*16-06-1903) [Partner van XI-ci] XI-ci
Defresne, Maria Alphons Hubert Andreas [Schoonvader van XI-ci] XI-ci
Dekkers, Adriana Maria (*12-09-1844, †03-10-1923) [Schoonmoeder van XI-ds] XI-ds
Dekkers, Adriana Maria (*18-05-1872, †05-04-1912) [Schoonmoeder van XII-ml] XII-ml
Dekkers, Alphonsus Louis Marie (*24-10-1926) [Zoon van XII-mf] **XII-mf,4**
Dekkers, Catharina Johanna (*02-05-1905, †17-02-1996) [Schoonmoeder van XIII-lq] XIII-lq
Dekkers, Constantinus Josephus Marie (*12-11-1928) [Zoon van XII-mf] **XII-mf,5**
Dekkers, Cornelia (*11-07-1889) [Partner van XI-gf] XI-gf
Dekkers, Cornelia (*08-02-1913, †10-06-1992) [Schoonmoeder van XIII-kh] XIII-kh
Dekkers, Cornelia Johanna (*19-01-1886, †14-08-1937) [Schoonmoeder van XIII-ej] XIII-ej
Dekkers, Cornelia Petronella Maria (*13-03-1917) [Dochter van XII-mf] **XII-mf,1**
Dekkers, Cornelis (*22-07-1879, †27-04-1962) [Schoonvader van XII-gt] XII-gt
Dekkers, Doodgeboren Zoon (levenloos *22-07-1934) [Zoon van XII-mf] **XII-mf,6**
Dekkers, Elizabeth (*25-10-1835, †05-12-1912) [Schoonmoeder van XI-fd] XI-fd
Dekkers, Jacobus (*15-01-1890, †13-08-1963) [Partner van XII-mf] XII-mf; XIII-mk
Dekkers, Johanna C. (*1936) [Nummer XIII-fu] **XIII-fu**; XIV-ai
Dekkers, Johannes Arnoldus (*07-06-1844, †09-03-1935) [Schoonvader van XI-gf] XI-gf
Dekkers, Maria (*15-09-1887, †19-05-1963) [Schoonmoeder van XIII-fd] XIII-fd
Dekkers, Marinus (*17-10-1844, †22-01-1919) [Schoonvader van XII-mf] XII-mf
Dekkers, Marinus Antonius Maria (*03-09-1924, †19-07-1978) [Nummer XIII-mk] **XIII-mk**
Dekkers, Petronella Cornelia Maria (*09-05-1919) [Dochter van XII-mf] **XII-mf,2**
Dekkers, Petronella Maria (*09-03-1889, †06-07-1982) [Schoonmoeder van XII-kz] XII-kz
Dekkers, Petrus Cornelis (*28-07-1915, †20-04-1998) [Partner van XII-gt] XII-gt; XIII-fu; XIII-fv
Delcroix, Antonius (*01-09-1883, †11-10-1978) [Partner van XI-hs] XI-hs
Delcroix, Irene (*08-07-1933) [Partner van XIII-jf] XIII-jf
Delcroix, Josephus Petrus [Schoonvader van XI-hs] XI-hs
Delwarel, Antonia (*22-09-1835, †06-08-1917) [Schoonmoeder van X-ad] X-ad
Demoitie, Elsje Cornelia Margaretha [Schoonmoeder van XIII-nc] XIII-nc
Denissen, Adrianus Paulus (*23-09-1919, †30-04-1980) [Partner van XII-lb] XII-lb; XIII-kx; XIII-ky; XIII-kz
Denissen, Antonius (Toine) (*16-08-1960) [Partner van XIII-lm] XIII-lm
Denissen, Cornelis Johannes (*28-07-1883, †17-12-1945) [Schoonvader van XII-lb] [Schoonvader van XII-kx] XII-kx; XII-lb
Denissen, Doodgeboren Kind (levenloos *17-04-1928) [Zoon van XI-fx] **XI-fx,1**
Denissen, Franciscus Cornelis (*30-09-1888, †08-06-1974) [Partner van XI-fx] XI-fx
Denissen, Joannes (~02-04-1749, †17-01-1831) [Schoonvader van IX-be] IX-be
Denissen, Johanna Adriana Maria (*26-02-1921) [Partner van XII-kx] XII-kx
Denissen, Johannes Petrus Gerardus (Jan) (*30-09-1930, †<2016) [Schoonvader van XIII-lm] XIII-lm

Denissen, Maria Adriana (*21-10-1850, †02-04-1903) [Schoonmoeder van XI-gd] XI-gd
Denissen, Maria Josephina Ludovica Philomena (*08-03-1932) [Dochter van XI-fx] **XI-fx,2**
Denissen, Petronella (*14-08-1812, †23-02-1888) [Partner van IX-be] IX-be; X-co; X-cp; X-cq; X-cr
Denissen, Petronella (*17-11-1814, †14-06-1890) [Schoonmoeder van IX-ae] IX-ae
Denissen, Petrus (*11-05-1852, †24-05-1924) [Schoonvader van XI-fx] XI-fx
Devillers, Helena Francisca (*10-05-1870, †26-04-1944) [Schoonmoeder van XII-hm] XII-hm
Dictus, Dimphna X-b
Dielissen, Cornelia (~28-08-1638) [Schoonmoeder van VI-a] VI-a
Diependaal, Adriana Wilhelmina (*25-12-1909) [Partner van XI-dn] XI-dn
Diependaal, Cornelis Johannes [Schoonvader van XI-dn] XI-dn
Dietvorst, Adriana (*02-04-1834, †02-01-1895) [Schoonmoeder van X-ak] X-ak
Dietvorst, Antonet (*24-01-1861, †27-10-1941) [Partner van XI-fi] XI-fi; XII-kc
Dietvorst, Cornelis Philippus (*06-07-1888, †06-03-1951) [Schoonvader van XII-cx] XII-cx
Dietvorst, Elisabeth Dina Catharina (*19-04-1890, †15-09-1920) [Partner van XI-as] XI-as
Dietvorst, Isabella Cornelia (*23-07-1882, †01-08-1934) [Schoonmoeder van XII-ju] XII-ju
Dietvorst, Johannes Jacobus (*08-03-1867) [Schoonvader van XI-as] XI-as
Dietvorst, Petrus (*16-02-1834, †10-04-1900) [Schoonvader van XI-fi] XI-fi
Dietvorst, Petrus Josephus Antonius (*01-02-1926, †16-06-2008) [Partner van XII-cx] XII-cx
Dietvorst, Philomena (*06-11-1843, †24-08-1886) [Schoonmoeder van XI-aq] XI-aq
Dijck, Catharina Peeters van [Schoonmoeder van VIII-c] VIII-c
Dijck, Cornelis van [Schoonvader van XI-hj] XI-hj
Dijck, Elisa Maria Francisca van (*23-04-1930) [Partner van XIII-e] XIII-e
Dijck, Elisabeth Johanna van (*17-07-1917, †27-09-1917) [Dochter van XI-hj] **XI-hj,6**
Dijck, Franciscus van (*13-08-1860) [Nummer X-cz] **X-cz**
Dijck, Franciscus van (*13-10-1909) [Zoon van XI-hj] **XI-hj,5**
Dijck, Jacobus van (*02-08-1821) [Partner van IX-bm] IX-bm; X-cz
Dijck, Jacobus van (*01-11-1852) [Zoon van IX-bm] **IX-bm,2**
Dijck, Johannes Baptist van (*23-04-1855) [Zoon van IX-bm] **IX-bm,4**
Dijck, Johannes Franciscus van (*20-03-1851) [Zoon van IX-bm] **IX-bm,1**
Dijck, Johannes Petrus van (*07-07-1908) [Nummer XII-ng] **XII-ng**
Dijck, Maria Catharina van (*25-10-1905) [Dochter van XI-hj] **XI-hj,2**
Dijck, Maria Dimphna van (*20-05-1858) [Dochter van IX-bm] **IX-bm,5**
Dijck, Martinus van (*22-06-1874, †23-03-1950) [Partner van XI-hj] XI-hj; XII-ng
Dijck, Petronella Janssen van [Schoonmoeder van VIII-ah] VIII-ah
Dijck, Petrus Jacobus van (*06-01-1907) [Zoon van XI-hj] **XI-hj,3**
Dijck, Petrus Josephus van (*15-04-1854) [Zoon van IX-bm] **IX-bm,3**
Dijk, Adriana van (*16-11-1906) [Nummer XI-bz] **XI-bz**
Dijk, Adrianus van (*22-06-1877, †06-04-1947) [Partner van X-an] X-an; XI-bz; XI-ca
Dijk, Anna Cornelia van (*19-03-1838) [Schoonmoeder van XI-ez] XI-ez
Dijk, Cornelis Petrus van (*26-02-1904) [Zoon van X-an] **X-an,1**
Dijk, Helena van (*16-11-1906) [Dochter van X-an] **X-an,3**
Dijk, Johanna van (*02-12-1896, †12-10-1967) [Schoonmoeder van XIII-mm] XIII-mm
Dijk, Kornelis van (*10-08-1836) [Schoonvader van X-an] X-an
Dijk, Maria Catharina van (*01-07-1889, †02-11-1980) [Schoonmoeder van XIII-it] XIII-it
Dijk, Petronella van (*20-12-1911, †31-01-2008) [Nummer XI-ca] **XI-ca**; XII-dv; XII-dw; XII-dx; XII-dy

Dijk, Suzanna van (*21-11-1886, †09-03-1933) [Schoonmoeder van XII-il] XII-il
Dijke, Harry van [Schoonvader van XIII-hs] XIII-hs
Dingemans, F.A.M. (*1932) [Partner van XIII-fg] XIII-fg
Dingemans, Jacobus Andreas (*25-07-1868) [Schoonvader van XII-gi] [Schoonvader van XII-gj] XII-gi; XII-gj
Dingemans, Maria (*1879) [Schoonmoeder van XIII-er] XIII-er
Dingemans, Maria Ludovica (*26-12-1903, †10-12-1982) [Partner van XII-gj] XII-gj
Dingemans, Martinus [Partner van XII-mn] XII-mn
Dingemans, Petrus Johannes (*19-07-1898) [Partner van XII-gi] XII-gi
Dirven, Cornelia (*18-10-1894) [Dochter van X-dc] **X-dc,1**
Dirven, Henricus (*1868) [Partner van X-dc] X-dc
Dirven, Johanna Francisca (*06-09-1897) [Dochter van X-dc] **X-dc,3**
Dirven, Johanna Maria (*18-06-1899) [Dochter van X-dc] **X-dc,4**
Dirven, Petrus Johannes (*03-04-1896) [Zoon van X-dc] **X-dc,2**
Disco, Daniël Adrianus (*25-02-1845, †28-11-1887) [Schoonvader van XI-aq] XI-aq
Disco, Dimphena Catharina (*23-10-1869, †27-05-1940) [Schoonmoeder van XII-bd] XII-bd
Disco, Petronella (*02-03-1876, †06-10-1948) [Partner van XI-aq] XI-aq
Doeleman, Catharina Jacoba (Catrien) (*27-01-1885, †06-01-1976) [Partner van X-ah] X-ah; XI-bg; XI-bh; XI-bi; XI-bj
Dogge, Adrianus (*09-08-1931, †26-08-2010) [Schoonvader van XIV-ac] XIV-ac
Doggen, Adriana (*05-04-1880, †03-02-1949) [Nummer XI-gx] **XI-gx**; XII-ms; XII-mt; XII-mu
Doggen, Adrianus (*19-09-1881, †01-02-1972) [Nummer XI-gy] **XI-gy**; XII-mv; XII-mw
Doggen, Adrianus Johannes (*07-09-1916, †13-06-1982) [Nummer XII-mv] **XII-mv**; XIII-mw
Doggen, Adrianus Johannes Josephus (*13-10-1914, †03-11-1914) [Zoon van XI-gt] **XI-gt,11**
Doggen, Catharina Elisabeth Maria (*16-05-1903, †28-03-1904) [Dochter van XI-gt] **XI-gt,4**
Doggen, Catharina Elisabeth Maria (*26-09-1904, †19-10-1904) [Dochter van XI-gt] **XI-gt,5**
Doggen, Christina Dijmphna Cornelia (*22-10-1919, †07-11-1998) [Nummer XII-mp] **XII-mp**; XIII-mp
Doggen, Cornelia Anna Catharina (*01-09-1929, †12-04-2005) [Nummer XIII-ml] **XIII-ml**
Doggen, Cornelia Johanna (*25-02-1909) [Nummer XII-mm] **XII-mm**
Doggen, Dijmphena Adriaens (~25-10-1802, †28-12-1883) [Schoonmoeder van X-bv] X-bv
Doggen, Dijmphna Catharina (*19-11-1905, †23-04-2000) [Nummer XII-mk] **XII-mk**; XIII-mo
Doggen, Dimphna Cornelia (*26-03-1873, †06-01-1959) [Nummer XI-gu] **XI-gu**; XII-mq; XII-mr
Doggen, Doodgeboren Dochter (levenloos *18-02-1916) [Dochter van XI-gt] **XI-gt,12**
Doggen, Elisabeth Antonia (*18-04-1870) [Dochter van X-cq] **X-cq,3**
Doggen, Hendrika Maria Francisca (*21-10-1934, †11-08-2022) [Nummer XIII-mn] **XIII-mn**
Doggen, Jacobus (~17-03-1797, †27-01-1853) [Schoonvader van X-cq] X-cq
Doggen, Jacobus (*09-08-1868, †23-03-1952) [Nummer XI-gt] **XI-gt**; XII-mi; XII-mj; XII-mk; XII-ml; XII-mm; XII-mn; XII-mo; XII-mp
Doggen, Jacobus Adrianus (*16-08-1913, †03-08-1918) [Zoon van XI-gy] **XI-gy,3**
Doggen, Jacobus Adrianus Maria (*23-10-1926) [Nummer XII-mw] **XII-mw**; XIII-mx; XIII-my
Doggen, Jacobus Johannes Cornelis (*04-03-1927) [Zoon van XII-mi] **XII-mi,1**

Doggen, Johanna (*10-11-1877) [Nummer XI-gw] **XI-gw**
Doggen, Johanna Cornelia Catharina (*05-09-1899) [Dochter van XI-gt] **XI-gt,1**
Doggen, Johanna Cornelia Dijmphna (*08-06-1928) [Dochter van XII-mi] **XII-mi,2**
Doggen, Johanna Maria (*23-05-1875, †25-03-1961) [Nummer XI-gv] **XI-gv**
Doggen, Johannes Jacobus Marinus (Jan A.) (*06-01-1931, †19-11-2017) [Nummer XIII-mm] **XIII-mm**
Doggen, Johannes Josephus (*21-07-1887, †21-03-1966) [Zoon van X-cq] **X-cq,10**
Doggen, Johannes Marinus (*30-07-1912) [Zoon van XI-gy] **XI-gy,2**
Doggen, Maria Johanna Catharina (*13-04-1907) [Nummer XII-ml] **XII-ml**
Doggen, Marijnus (*09-01-1841, †25-12-1919) [Partner van X-cq] X-cq; XI-gs; XI-gt; XI-gu; XI-gv; XI-gw; XI-gx; XI-gy; XI-gz
Doggen, Marinus Adrianus Petrus (*07-01-1963) [Nummer XIII-my] **XIII-my**
Doggen, Marinus Johannes (*24-03-1911, †26-07-1993) [Zoon van XI-gy] **XI-gy,1**
Doggen, Marinus Sebastianus (*29-09-1900, †15-09-1949) [Nummer XII-mi] **XII-mi**; XIII-ml; XIII-mm; XIII-mn
Doggen, Petronella Catharina (*05-02-1867, †31-07-1936) [Nummer XI-gs] **XI-gs**; XII-mf; XII-mg; XII-mh
Doggen, Petronella Johanna Catharina (*29-11-1911, †02-02-2000) [Nummer XII-mn] **XII-mn**
Doggen, Philomena Maria (*27-06-1885, †16-10-1957) [Nummer XI-gz] **XI-gz**; XII-mx; XII-my; XII-mz
Doggen, Sebastianus Antonius (*28-02-1932, †18-04-1932) [Zoon van XII-mi] **XII-mi,5**
Doggen, Sebastianus Cornelis Johannes (*21-12-1935) [Zoon van XII-mi] **XII-mi,7**
Doggen, Sebastianus Marinus (*30-12-1901, †07-08-1978) [Nummer XII-mj] **XII-mj**
Doggen, Wilhelmina Johanna Cornelia Catharina (*25-11-1912, †09-04-1997) [Nummer XII-mo] **XII-mo**
Domburg, Gerardus Pauwels van (~11-11-1778, †13-10-1811) VIII-i
Domburg, Helena van (*26-03-1846, †19-01-1913) [Schoonmoeder van XI-ft] XI-ft
Domen, Maria Cornelia (~03-02-1704, †31-07-1795) [Schoonmoeder van VII-b] VII-b
Doms, Adrianus (~10-10-1746, †20-08-1822) [Schoonvader van VIII-aj] VIII-aj
Doms, Christina (~28-12-1781, †17-11-1823) [Partner van VIII-aj] VIII-aj; IX-bo; IX-bp; IX-bq; IX-br
Donckers, Louisa [Schoonmoeder van XII-u] XII-u
Dongen, Cornelis van (*09-01-1869, †18-12-1930) [Schoonvader van XII-jn] XII-jn
Dongen, Elisabeth Jacoba van (*23-08-1915, †05-03-2003) [Schoonmoeder van XIII-ij] XIII-ij
Dongen, Petronella (Pieta) van (*29-07-1900, †23-12-1967) [Partner van XII-jn] XII-jn; XIII-ib; XIII-ic
Donkers, Anna Cornelia (*29-11-1834, †12-02-1920) [Schoonmoeder van X-cz] X-cz
Dons, Johanna Catharina (*21-08-1852, †23-05-1883) [Nummer X-x] **X-x**; XI-an
Dons, Johanna Josepha (*30-06-1855) [Nummer X-y] **X-y**; XI-ao
Dons, Petrus Johannes (~01-04-1808) [Partner van IX-p] IX-p; X-x; X-y
Dons, Wilhelmus (~26-06-1767, †01-12-1816) [Schoonvader van IX-p] IX-p
Dooij, Maria Helena Dimphena de (*12-10-1878, †25-01-1958) [Schoonmoeder van XI-cx] XI-cx
Doren, Anna van (†27-09-1660) [Partner van III-d] III-d
Doren, Cornelis van (*14-03-1891, †09-05-1982) [Schoonvader van XII-f] XII-f
Doren, Julia Maria Angela van (*01-07-1922) [Partner van XII-f] XII-f; XIII-g; XIII-h; XIII-i
Doren, Paulina Lucia van (*11-08-1910) [Schoonmoeder van XIII-je] XIII-je
Dorst, Anna Catharina van (*30-10-1893) [Dochter van XI-fz] **XI-fz,3**
Dorst, Anna Cornelia van (*24-03-1815, †21-11-1876) [Schoonmoeder van XI-o] XI-o
Dorst, Antonetta van (*14-10-1848, †23-01-1942) [Schoonmoeder van XII-jy] XII-jy
Dorst, Antonius van (*29-12-1895) [Zoon van XI-fz] **XI-fz,4**

Dorst, Carolina van (*27-09-1897) [Dochter van XI-fz] **XI-fz,5**
Dorst, Cornelis van (*14-10-1825, †02-12-1903) [Schoonvader van XI-fz] XI-fz
Dorst, Elisabeth van [Partner van XII-jw] XII-jw; XIII-io; XIII-ip
Dorst, Gerardus Cornelis van (*24-07-1891, †19-07-1893) [Zoon van XI-fz] **XI-fz,1**
Dorst, Jacobus van (*10-07-1865) [Partner van XI-fz] XI-fz
Dorst, Joanna Joannes van (~17-10-1791, †17-08-1872) VIII-ad
Dorst, Johannes van (*12-10-1892, †26-07-1893) [Zoon van XI-fz] **XI-fz,2**
Dort, Jacobus Johannes (*18-11-1911, †05-02-1987) [Schoonvader van XIII-bi] XIII-bi
Driel, Jacoba Cornelia (*1858, †18-04-1931) [Schoonmoeder van XI-ci] XI-ci
Driesen, Lucia (~11-08-1793, †19-11-1866) [Schoonmoeder van IX-bt] IX-bt
Dronkers, Pieternella [Schoonmoeder van XI-bm] XI-bm
Duiven, Adriana van (*29-10-1870) [Schoonmoeder van XII-bt] XII-bt
Duurloo, Josephus (*19-10-1859, †27-11-1943) [Schoonvader van XII-p] XII-p
Duurloo, Petronella (*14-03-1905, †24-10-1981) [Partner van XII-p] XII-p; XIII-r; XIII-s; XIII-t; XIII-u; XIII-v
Duyse, Leontina Maria van [Schoonmoeder van XI-db] XI-db
Eeckel, Adrianus van (~17-05-1611) [Schoonvader van V-c] V-c
Eeckel, Johanna Janssen van (~02-05-1686) [Schoonmoeder van VI-g] VI-g
Eeckelen, Adriana Janssen van (~11-02-1798, †26-01-1868) [Schoonmoeder van X-c] [Schoonmoeder van IX-w] IX-w; X-c
Eeckelen, Anna Cornelia van (*30-09-1879, †06-07-1934) [Nummer XI-gm] **XI-gm**; XII-lp
Eeckelen, Anna Maria Elisabeth van (*08-05-1849, †04-02-1939) [Schoonmoeder van XI-s] XI-s
Eeckelen, Catharina Maria van (*24-05-1884) [Dochter van X-cn] **X-cn,4**
Eeckelen, Christiaan van (*30-09-1828) [Schoonvader van XI-a] XI-a
Eeckelen, Johanna Ludovica van (*01-02-1886) [Dochter van X-cn] **X-cn,5**
Eeckelen, Johannes van (~23-07-1711) [Nummer VI-c] **VI-c**; VII-e; VII-f
Eeckelen, Jozef Cornelis van (*02-07-1888) [Zoon van X-cn] **X-cn,6**
Eeckelen, Maria Catharina van (*19-10-1855) [Partner van XI-a] XI-a; XII-a; XII-b
Eeckelen, Maria Dijmphna van (*05-03-1843, †21-03-1909) [Schoonmoeder van XI-eg] XI-eg
Eeckelen, Maria Elisabeth van (*06-01-1882, †29-05-1933) [Nummer XI-gn] **XI-gn**; XII-lq
Eeckelen, Peter Jan van (*07-03-1813, †04-06-1844) [Schoonvader van X-cn] X-cn
Eeckelen, Peter Jan van (*27-09-1844, †05-04-1913) [Partner van X-cn] X-cn; XI-gl; XI-gm; XI-gn
Eeckelen, Petronella Laurentia van (*26-02-1877) [Nummer XI-gl] **XI-gl**
Eeckelen, Petrus van (~07-11-1665) [Partner van V-c] V-c; VI-c
Eeckelen, Philomena Elisabeth van (*13-01-1891) [Dochter van X-cn] **X-cn,7**
Eekelen, Adriaan van (*03-03-1825, †19-10-1825) [Zoon van VIII-k] **VIII-k,2**
Eekelen, Adriaan van (*15-09-1831, †30-12-1831) [Zoon van VIII-k] **VIII-k,6**
Eekelen, Adriana van (~28-11-1784, †25-06-1865) [Schoonmoeder van X-co] X-co
Eekelen, Adriana van (*14-01-1846) [Dochter van VIII-k] **VIII-k,14**
Eekelen, Adriana van (*03-02-1888) [Partner van XI-z] XI-z
Eekelen, Adriana van (*08-11-1897, †12-02-1942) [Nummer XII-as] **XII-as**; XIII-ak; XIII-al; XIII-am; XIII-an
Eekelen, Adriana van (*20-03-1906, †29-12-1980) [Nummer XI-bv] **XI-bv**
Eekelen, Adriana (Jaantje) van (*06-07-1933, †01-02-1953) [Dochter van XI-at] **XI-at,7**
Eekelen, Adriana Jacoba van (*29-10-1850, †19-02-1909) [Nummer X-t] **X-t**; XI-ad; XI-ae
Eekelen, Adriana Maria van (*15-07-1876, †12-02-1960) [Schoonmoeder van XII-jq] XII-jq
Eekelen, Adriana Petronella Maria van (*11-04-1906) [Nummer XII-aq] **XII-aq**
Eekelen, Adrianus van (~15-04-1802) [Zoon van VII-f] **VII-f,4**

Eekelen, Adrianus van (*1869) [Nummer XI-aa] **XI-aa**
Eekelen, Adrianus van (*29-12-1911, †30-12-1911) [Zoon van X-al] **X-al,7**
Eekelen, Adrianus van (*11-03-1917, †16-11-1997) [Nummer XI-by] **XI-by**; XII-du
Eekelen, Adrianus Hendricus Cornelis (Adrie) van (*31-01-1906, †04-11-1940) [Nummer XI-bg] **XI-bg**; XII-dc; XII-dd; XII-de
Eekelen, Adrianus Hendrikus (Adriaan) van (*05-12-1834, †31-05-1917) [Nummer IX-s] **IX-s**; X-ad; X-ae; X-af; X-ag; X-ah; X-ai; X-aj
Eekelen, Adrianus Hendrikus van (*20-07-1880, †10-08-1880) [Zoon van IX-s] **IX-s,11**
Eekelen, Adrianus Hendrikus (Janus) van (*17-04-1899, †23-05-1968) [Nummer XI-at] **XI-at**; XII-bz; XII-ca; XII-cb; XII-cc; XII-cd
Eekelen, Adrianus Hendrikus (Arjaan) van (*16-08-1915, †22-11-1938) [Zoon van X-ag] **X-ag,8**
Eekelen, Adrianus Henricus van (*29-10-1864) [Zoon van IX-s] **IX-s,5**
Eekelen, Anna Adriana (Anna) van (*23-08-1902, †21-10-1995) [Nummer XI-av] **XI-av**; XII-ce; XII-cf; XII-cg; XII-ch; XII-ci
Eekelen, Anna Catharina van (*04-01-1836) [Dochter van VIII-k] **VIII-k,9**
Eekelen, Anna Cornelia van (*20-08-1899, †19-12-1899) [Dochter van XI-ac] **XI-ac,3**
Eekelen, Anna Elizabeth (Anna) van (*07-02-1882, †31-03-1964) [Nummer X-aj] **X-aj**
Eekelen, Anthonius van (*08-09-1860, †02-04-1862) [Zoon van IX-s] **IX-s,2**
Eekelen, Antonetta Maria van (*26-01-1818, †13-08-1858) [Nummer IX-k] **IX-k**; X-r
Eekelen, Antonia van (*29-07-1921, †01-05-1995) [Nummer XIII-an] **XIII-an**
Eekelen, Antonius (Toon) van (*10-02-1863, †01-07-1934) [Nummer X-ad] **X-ad**; XI-at; XI-au
Eekelen, Antonius Adrianus (Toon) van (*21-12-1923) [Nummer XI-be] **XI-be**
Eekelen, Antonius Adrianus van (*24-02-1929, †19-07-2016) [Nummer XII-cb] **XII-cb**; XIII-ck; XIII-cl; XIII-cm; XIII-cn
Eekelen, Antonius Johannes van (*05-09-1902, †13-04-1987) [Schoonvader van XII-ci] XII-ci
Eekelen, Barbara van (~28-03-1773, †14-06-1831) [Schoonmoeder van IX-be] IX-be
Eekelen, Caroline van (*09-01-1966, †03-05-1986) [Dochter van XII-cj] **XII-cj,2**
Eekelen, Carolus van (*31-08-1875, †08-05-1967) [Nummer XI-ac] **XI-ac**; XII-as; XII-at; XII-au; XII-av; XII-aw; XII-ax
Eekelen, Catharina van (*15-05-1860) [Schoonmoeder van XII-ag] XII-ag
Eekelen, Catharina van (*22-11-1918, †27-02-1919) [Dochter van X-al] **X-al,12**
Eekelen, Catharina Adriana van (*23-06-1914) [Nummer XIII-ak] **XIII-ak**
Eekelen, Catharina Carolina Maria (Kitty) van (*02-04-1941) [Nummer XII-df] **XII-df**
Eekelen, Catharina Cornelia van (*08-08-1881, †07-12-1938) [Nummer X-an] **X-an**; XI-bz; XI-ca
Eekelen, Catharina Johanna (Tiny) van (*22-02-1932) [Nummer XII-dc] **XII-dc**; XIII-dc; XIII-dd
Eekelen, Catharina Maria Johanna van (*16-05-1960, †26-02-1983) [Dochter van XI-bx] **XI-bx,2**
Eekelen, Christianus van (*22-11-1904, †10-07-1920) [Zoon van X-al] **X-al,2**
Eekelen, Cornelia van (~06-07-1789, †25-04-1842) [Nummer VIII-j] **VIII-j**; IX-n; IX-o; IX-p; IX-q
Eekelen, Cornelia van (*16-03-1833, †07-07-1866) [Dochter van VIII-k] **VIII-k,7**
Eekelen, Cornelia van (*03-02-1883, †04-01-1967) [Nummer X-ao] **X-ao**; XI-cb; XI-cc; XI-cd; XI-ce; XI-cf; XI-cg; XI-ch
Eekelen, Cornelia Elizabeth Marie van (*08-11-1934, †11-11-1934) [Dochter van XI-aw] **XI-aw,1**
Eekelen, Cornelia Johanna van (*07-08-1913) [Nummer XII-aw] **XII-aw**
Eekelen, Cornelia Maria van (*24-05-1828, †22-08-1828) [Dochter van VIII-k] **VIII-k,4**

Eekelen, Cornelis (Kees) van (*24-01-1871, †01-11-1942) [Nummer X-ag] **X-ag**; XI-av; XI-aw; XI-ax; XI-ay; XI-az; XI-ba; XI-bb; XI-bc; XI-bd; XI-be; XI-bf
Eekelen, Cornelis van (*20-04-1876, †02-05-1941) [Nummer X-al] **X-al**; XI-bv; XI-bw; XI-bx; XI-by
Eekelen, Cornelis van (*09-07-1920) [Zoon van X-al] **X-al,13**
Eekelen, Cornelis Adrianus Elisabeth Marie (Adri) van (*28-08-1940, †18-06-1997) [Nummer XII-cl] **XII-cl**; XIII-cy; XIII-cz
Eekelen, Cornelis Antonius Maria (Kees) van (*11-02-1936) [Nummer XII-cj] **XII-cj**; XIII-cv; XIII-cw
Eekelen, Cornelis Johannes (Kees) van (*18-04-1926, †02-02-2000) [Nummer XI-bf] **XI-bf**; XII-da; XII-db
Eekelen, Doodgeboren Dochter van (levenloos *24-01-1844) [Dochter van VIII-k] **VIII-k,13**
Eekelen, Elisabeth van (*10-03-1901, †09-06-1901) [Dochter van XI-ac] **XI-ac,4**
Eekelen, Elisabeth van (*22-01-1915) [Nummer XII-ax] **XII-ax**
Eekelen, Elisabeth Maria (Lies) van (*09-04-1930) [Nummer XII-cc] **XII-cc**; XIII-co
Eekelen, Francina Maria (Sien) van (*15-08-1917) [Nummer XI-bc] **XI-bc**
Eekelen, Francina Pieternella (Sien) van (*14-12-1868, †06-05-1937) [Nummer X-af] **X-af**
Eekelen, Franciscus van [Getuige bij doop van VIII-j] VIII-j
Eekelen, Franciscus van (~16-05-1767) [Nummer VII-f] **VII-f**; VIII-k
Eekelen, Franciscus van (~03-06-1794) [Zoon van VII-e] **VII-e,4**
Eekelen, Franciscus van (*17-05-1804) [Zoon van VII-f] **VII-f,5**
Eekelen, Franciscus van (*13-01-1824, †03-12-1904) [Zoon van VIII-k] **VIII-k,1**
Eekelen, Franciscus van (*08-09-1873, †11-07-1920) [Nummer XI-ab] **XI-ab**; XII-aq; XII-ar
Eekelen, Franciscus (Frans) van (*23-08-1876, †31-10-1948) [Nummer X-ah] **X-ah**; XI-bg; XI-bh; XI-bi; XI-bj
Eekelen, Franciscus van (*05-04-1909, †29-05-1987) [Nummer XI-bw] **XI-bw**
Eekelen, Franciscus Adrianus (Frans) van (*08-06-1938) [Nummer XII-de] **XII-de**; XIII-dh; XIII-di
Eekelen, Franciscus Leonardus van (*25-02-1929) [Partner van XIII-f] XIII-f
Eekelen, Geertruda Maria (Truus) van (*07-07-1931, †01-02-1953) [Nummer XII-cd] **XII-cd**
Eekelen, Geertruida Carolina van (*17-10-1856) [Nummer X-v] **X-v**
Eekelen, Gerardus van (*23-06-1849, †05-02-1919) [Schoonvader van XII-as] XII-as
Eekelen, Gerardus van (*18-01-1889, †15-02-1962) [Partner van XII-as] XII-as; XIII-ak; XIII-al; XIII-am; XIII-an
Eekelen, Gerardus van (*21-03-1923) [Zoon van XII-as] **XII-as,6**
Eekelen, Helena van (*12-09-1907) [Dochter van X-al] **X-al,4**
Eekelen, Helena Carolina van (*08-08-1885) [Partner van XI-af] XI-af
Eekelen, Helena Elisabeth (Lena) van (*20-06-1920, †11-09-1989) [Nummer XI-bd] **XI-bd**
Eekelen, Hendrica Maria (Riet) van (*20-01-1928) [Nummer XII-ca] **XII-ca**; XIII-ci; XIII-cj
Eekelen, Hendrika van (*31-01-1870) [Dochter van IX-t] **IX-t,3**
Eekelen, Hendrika van (*01-11-1873) [Dochter van IX-t] **IX-t,6**
Eekelen, Hendrika van (*29-01-1922, †07-02-1923) [Dochter van X-al] **X-al,14**
Eekelen, Hendrika Adriana (Dien) van (*29-10-1864, †20-01-1944) [Nummer X-ae] **X-ae**
Eekelen, Hendrika Adriana (Dien) van (*10-11-1905, †20-12-1963) [Nummer XI-ax] **XI-ax**
Eekelen, Hendrikus van (*12-10-1910, †26-08-1911) [Zoon van X-al] **X-al,6**
Eekelen, Hendrikus van (*04-10-1915, †19-06-1990) [Nummer XI-bx] **XI-bx**
Eekelen, Hendrikus van (*02-11-1933, †08-05-1938) [Zoon van XI-bs] **XI-bs,2**

Eekelen, Hendrikus van (*03-05-1939, †04-05-2003) [Nummer XII-dq] **XII-dq**
Eekelen, Henrica van (*01-04-1878, †01-07-1967) [Nummer X-am] **X-am**
Eekelen, Henricus Cornelis Adrianus (Henk) van (*05-07-1907, †27-03-1994) [Nummer XI-bh] **XI-bh**; XII-df; XII-dg; XII-dh
Eekelen, Jacoba van (*01-04-1853, †12-01-1912) [Nummer X-u] **X-u**; XI-af; XI-ag; XI-ah; XI-ai
Eekelen, Jacoba Catharina Maria (Coba) van (*27-05-1921, †08-08-2003) [Nummer XI-bj] **XI-bj**
Eekelen, Jacoba Maria van (*19-07-1933) [Partner van XII-ci] XII-ci
Eekelen, Jacobus Cornelis Hendrikus van (*07-08-1948, †11-08-1974) [Zoon van XI-bx] **XI-bx,1**
Eekelen, Joanna Maria van (*15-02-1871, †23-09-1940) [Nummer X-ak] **X-ak**; XI-bk; XI-bl; XI-bm; XI-bn; XI-bo; XI-bp; XI-bq; XI-br; XI-bs; XI-bt; XI-bu
Eekelen, Joannes van (*18-09-1795) [Zoon van VII-f] **VII-f,1**
Eekelen, Johanna van (*13-04-1913, †20-04-1913) [Dochter van X-al] **X-al,9**
Eekelen, Johanna van (*18-10-1916, †22-07-1995) [Nummer XIII-al] **XIII-al**
Eekelen, Johanna Antonia (Anneke) van (*12-12-1933, †12-05-2006) [Nummer XII-dd] **XII-dd**; XIII-de; XIII-df; XIII-dg
Eekelen, Johanna Hendrika van (*05-10-1917, †12-05-1918) [Dochter van XI-ac] **XI-ac,11**
Eekelen, Johanna Maria van (*20-08-1826) [Dochter van VIII-k] **VIII-k,3**
Eekelen, Johanna Maria van (*07-02-1869, †16-09-1870) [Dochter van IX-t] **IX-t,2**
Eekelen, Johanna Maria Catharina (Marianne) van (*22-07-1946, †12-11-1946) [Dochter van XI-bi] **XI-bi,1**
Eekelen, Johannes van (~26-11-1757, †25-01-1794) [Nummer VII-e] **VII-e**; VIII-i; VIII-j
Eekelen, Johannes van (~20-10-1791) [Zoon van VII-e] **VII-e,3**
Eekelen, Johannes van (*31-03-1819, †23-10-1864) [Nummer IX-l] **IX-l**; X-s
Eekelen, Johannes van (*14-04-1839, †30-08-1926) [Nummer IX-t] **IX-t**; X-ak; X-al; X-am; X-an; X-ao
Eekelen, Johannes van (*08-03-1870) [Schoonvader van XI-bs] XI-bs
Eekelen, Johannes van (*05-06-1896, †13-08-1897) [Zoon van XI-ac] **XI-ac,1**
Eekelen, Johannes van (*31-07-1903) [Zoon van X-al] **X-al,1**
Eekelen, Johannes van (*18-06-1931, †09-04-2020) [Nummer XII-dp] **XII-dp**; XIII-dq; XIII-dr; XIII-ds; XIII-dt
Eekelen, Johannes Adrianus van [Schoonvader van XI-af] XI-af
Eekelen, Johannes Adrianus (Jan) van (*23-07-1907, †15-09-1959) [Nummer XI-ay] **XI-ay**; XII-cl; XII-cm; XII-cn; XII-co; XII-cp; XII-cq; XII-cr
Eekelen, Johannes Mattheus (Jan) van (*22-11-1901, †10-01-1985) [Nummer XI-au] **XI-au**
Eekelen, Johannes Thomas (Jan) van (*11-09-1926, †08-12-2004) [Zoon van XI-at] **XI-at,2**
Eekelen, Johannis Benedictus van (*25-10-1866, †25-11-1923) [Zoon van IX-s] **IX-s,6**
Eekelen, Joke van (*09-07-1947, †22-01-1997) [Dochter van XI-bs] **XI-bs,4**
Eekelen, Josephus van (*12-08-1889, †25-03-1974) [Schoonvader van XIII-f] XIII-f
Eekelen, Laurentius van (*21-10-1797) [Zoon van VII-f] **VII-f,2**
Eekelen, Lourentius van (*26-07-1837, †27-08-1837) [Zoon van VIII-k] **VIII-k,10**
Eekelen, Louwerina van (*09-07-1840, †10-11-1840) [Dochter van VIII-k] **VIII-k,12**
Eekelen, Maria van (*29-12-1911, †30-12-1911) [Dochter van X-al] **X-al,8**
Eekelen, Maria van (*29-07-1918) [Dochter van XII-as] **XII-as,3**
Eekelen, Maria Anna (Marie) van (*03-03-1909, †16-03-1997) [Nummer XI-az] **XI-az**; XII-cs; XII-ct; XII-cu; XII-cv
Eekelen, Maria Antonia van (*14-05-1848) [Dochter van IX-m] **IX-m,2**
Eekelen, Maria Petronella van (*17-11-1904, †02-03-1968) [Nummer XII-au] **XII-au**

Eekelen, Michael Adrianus van (*01-01-1846) [Zoon van IX-m] **IX-m,1**
Eekelen, Michiel van (~17-02-1787, †12-05-1828) [Nummer VIII-i] **VIII-i**; IX-k; IX-l; IX-m
Eekelen, Michiel van (*27-05-1845, †17-07-1903) [Nummer X-s] **X-s**; XI-aa; XI-ab; XI-ac
Eekelen, Michiel van (*05-07-1903) [Nummer XII-at] **XII-at**
Eekelen, Michiel van (*18-09-1933, †10-07-1987) [Zoon van XII-as] **XII-as,7**
Eekelen, Petronella van (*06-02-1830) [Nummer IX-r] **IX-r**; X-ab; X-ac
Eekelen, Petronella van (*19-10-1919, †24-02-1986) [Nummer XIII-am] **XIII-am**
Eekelen, Petronella Antonia (Nelly) van (*31-12-1911, †02-07-2010) [Nummer XI-ba] **XI-ba**; XII-cw; XII-cx; XII-cy; XII-cz
Eekelen, Petronella Hendrika Maria (Nelly) van (*05-08-1925, †08-10-2007) [Nummer XII-bz] **XII-bz**; XIII-ch
Eekelen, Petronella Maria van (*07-08-1909) [Nummer XII-ar] **XII-ar**
Eekelen, Petrus (Pieter) van (~29-09-1799, †14-01-1852) [Nummer VIII-k] **VIII-k**; IX-r; IX-s; IX-t
Eekelen, Petrus van (*16-10-1840, †25-01-1931) [Schoonvader van XI-z] XI-z
Eekelen, Petrus (Pieter) van (*03-03-1859, †03-04-1914) [Zoon van IX-s] **IX-s,1**
Eekelen, Petrus van (*25-03-1872) [Zoon van IX-t] **IX-t,5**
Eekelen, Petrus van (*27-08-1899, †02-06-1992) [Partner van XI-bs] XI-bs; XII-dp; XII-dq
Eekelen, Petrus Antonius (Piet) van (*18-02-1920, †25-05-1993) [Nummer XI-bi] **XI-bi**; XII-di
Eekelen, Petrus Catharina Adrianus Maria (Peter) van (*24-01-1942, †17-01-2002) [Nummer XII-cm] **XII-cm**
Eekelen, Petrus Franciscus van (*22-07-1867, †25-08-1867) [Zoon van IX-t] **IX-t,1**
Eekelen, Petrus Marinus (Piet) van (*09-01-1904, †11-03-1996) [Nummer XI-aw] **XI-aw**; XII-cj; XII-ck
Eekelen, Pieter van (*02-01-1822, †12-04-1894) [Nummer IX-m] **IX-m**; X-t; X-u; X-v
Eekelen, Pieternella (Pie) van (*16-06-1878, †05-12-1961) [Nummer X-ai] **X-ai**
Eekelen, Theodora Johanna van (*30-09-1906, †30-01-1907) [Dochter van XI-ac] **XI-ac,7**
Eekelen, Theodora Johanna van (*15-01-1910, †19-09-1987) [Nummer XII-av] **XII-av**
Eekelen, Wilhelmina Helena (Mien) van (*25-08-1913) [Nummer XI-bb] **XI-bb**
Eersel, Adriana van (*1854) [Schoonmoeder van XI-ab] XI-ab
Egeraat, Elisabeth Cornelia (Liza) van (*10-01-1933, †03-01-2016) [Schoonmoeder van XIII-md] XIII-md
Eijnde, Elisabeth van den [Schoonmoeder van VIII-ab] VIII-ab
Eijnden, Joanna Elisabeth van den (*09-08-1839, †28-02-1911) [Schoonmoeder van XI-fl] XI-fl
Ekeren, Joanna van (~13-02-1795, †11-12-1877) [Schoonmoeder van X-cl] X-cl
Eliaerts, Frans [Partner van XI-hc] XI-hc
Elich, Fredericq Maria Johanna (*04-01-1944) [Partner van XIV-aa] XIV-aa; XV-d; XV-e; XV-f; XV-g
Elst, Adrianus [Schoonvader van IX-aw] IX-aw
Elst, Aldegonda (~05-09-1758, †04-09-1800) [Schoonmoeder van VIII-x] VIII-x
Elst, Anna Cornelia (*21-08-1829, †29-07-1849) [Partner van X-cb] X-cb
Elst, Anna Cornelia (*1833) IX-au
Elst, Christina Helena (*24-02-1898, †08-05-1965) [Schoonmoeder van XIII-iu] XIII-iu
Elst, Cornelia (*23-03-1741, †09-06-1804) [Schoonmoeder van VIII-q] VIII-q
Elst, Cornelis (*23-06-1898, †27-10-1992) [Partner van XII-mm] XII-mm
Elst, Cornelis Peeters (~12-10-1786, †29-11-1832) [Schoonvader van X-cb] X-cb
Elst, Elisabeth (*12-05-1838) [Nummer X-cc] **X-cc**
Elst, Elisabeth (*11-07-1879, †15-06-1948) [Partner van X-ag] X-ag; XI-av; XI-aw; XI-ax; XI-ay; XI-az; XI-ba; XI-bb; XI-bc; XI-bd; XI-be; XI-bf

Elst, Elisabeth Rosalia (*03-02-1906, †25-12-1973) [Partner van XI-hw] XI-hw; XII-nq; XII-nr; XII-ns
Elst, Gerardus (*10-04-1891) [Schoonvader van XII-hf] XII-hf
Elst, Guilhelmus Johannes (*1915) [Schoonvader van XIII-ij] XIII-ij
Elst, Jeanne (*1947, †29-09-2001) [Partner van XIII-ij] XIII-ij
Elst, Johanna Maria (Joke) (*27-02-1895, †07-09-1975) [Schoonmoeder van XII-ca] XII-ca
Elst, Johannes (*30-05-1865, †27-09-1941) [Schoonvader van XII-mm] XII-mm
Elst, Johannes (*11-05-1883, †06-09-1967) [Schoonvader van XI-hw] XI-hw
Elst, Johannes Jacobus Maria (*29-06-1935) [Zoon van XII-mm] **XII-mm,1**
Elst, Joseph (*1876) [Schoonvader van XII-o] XII-o
Elst, Ludovicus (*29-04-1904, †20-11-1959) [Partner van XII-o] XII-o
Elst, Maria Petronella (*19-03-1861, †25-12-1920) [Schoonmoeder van XI-fp] XI-fp
Elst, Petrus Johannes (~09-07-1799) [Partner van IX-aw] IX-aw; X-cc
Elst, Petrus Marinus (*10-10-1847, †28-04-1897) [Schoonvader van X-ag] X-ag
Elst, Suzanna Catharina (*15-01-1922) [Partner van XII-hf] XII-hf; XIII-ge
Elsten, Maria Elisabeth (*23-11-1870, †03-12-1951) [Schoonmoeder van XII-az] XII-az
Elzakker, Adrianus Pieter (Adriaan) van (*27-09-1866) [Schoonvader van XI-bo] XI-bo
Elzakker, Anna Cornelia van (*19-12-1903, †08-09-1988) [Partner van XI-bo] XI-bo; XII-dl; XII-dm; XII-dn
Elzakker, Antonius (Toon) van (*14-11-1911, †30-08-2003) [Schoonvader van XIII-fo] XIII-fo
Elzakkers, Christianus (*04-09-1903, †22-01-1980) [Partner van XII-lu] XII-lu; XIII-lu
Elzakkers, Johannes Eduardus Martinus (Hans) (*13-09-1955, †12-10-2022) [Nummer XIV-co] **XIV-co**
Elzakkers, Marinus (*03-08-1853, †20-02-1921) [Schoonvader van XII-lu] XII-lu
Elzakkers, Marinus Adrianus Jacobus (*18-04-1928, †22-05-2008) [Nummer XIII-lu] **XIII-lu**; XIV-cn; XIV-co
Engelaar, Hanny (*1965, †06-03-1997) [Partner van XIV-af] XIV-af
Engelen, Goverdina Maria (*31-05-1907, †24-04-1991) [Schoonmoeder van XII-cc] XII-cc
Engelen, Johannes Josephus (*10-10-1819) [Partner van IX-aj] IX-aj
Erstraets, Maria [Schoonmoeder van XII-n] XII-n
Esch, Adriaan van (*1805) [Schoonvader van X-s] X-s
Esch, Adriana van (*23-08-1840) [Partner van X-s] X-s; XI-aa; XI-ab; XI-ac
Eyskens, Franciscus Cornelis (*22-06-1933) [Partner van XIII-jz] XIII-jz; XIV-cb; XIV-cc; XIV-cd; XIV-ce
Eyskens, Petrus Henricus [Schoonvader van XIII-jz] XIII-jz
Feller, Antje (*16-06-1883, †18-09-1951) [Schoonmoeder van XIII-lu] XIII-lu
Fierens, Elisabeth ([]20-11-1616) [Schoonmoeder van II] II
Flissenbaalje, Maatje (*27-12-1821, †12-04-1889) [Partner van IX-ao] IX-ao
Floren, Maria Catharina [Partner van X-ct] X-ct; XI-hf; XI-hg; XI-hh
Fraeters, Mariette (*01-02-1928) [Partner van XIII-jr] XIII-jr
Francken, Cornelis (*30-01-1783, †09-07-1847) [Partner van VIII-ad] VIII-ad
Francken, Egidius [Schoonvader van VIII-ad] VIII-ad
Francken, Elisabeth (~23-02-1740, †12-07-1788) VII-b
Francken, Huijbrecht ([]14-06-1635) [Schoonvader van III-a] III-a
Francken, Jacobus (~24-04-1780, †11-10-1819) IX-a
Francken, Joanna (~26-05-1752, †09-11-1810) [Schoonmoeder van VII-m] VII-m
Francken, Magdalena Huijbrecht (*±1610, []10-10-1671) [Partner van III-a] III-a; IV-a; IV-b; IV-c; IV-d
Franken, Adrianus [Schoonvader van IX-bp] IX-bp
Franken, Adrianus (*24-02-1885) [Schoonvader van XIII-by] XIII-by

Franken, Adrianus (*29-05-1952, †29-05-1952) [Zoon van XIII-by] **XIII-by,1**
Franken, Anthonetta (*30-10-1877, †09-04-1955) [Schoonmoeder van XII-lr] XII-lr
Franken, Cornelia [Partner van XIII-em] XIII-em; XIV-y
Franken, Franciscus (*03-08-1872) [Schoonvader van XII-lt] XII-lt
Franken, Helena Susetta (*27-04-1865, †21-04-1913) [Schoonmoeder van XII-bc] XII-bc
Franken, Hendrika (*10-03-1909, †26-01-1999) [Partner van XII-lt] XII-lt
Franken, Jacoba (*22-01-1912) [Partner van XI-cd] XI-cd
Franken, Leonardus Maria (*04-12-1921, †<2008) [Partner van XIII-by] XIII-by
Franken, Maria (*19-03-1849, †24-03-1919) [Schoonmoeder van XI-an] XI-an
Franken, Petronella (*05-09-1816, †27-06-1852) [Partner van IX-bp] IX-bp; X-df
Fraters, Johannes Ludovicus (*15-07-1877, †19-03-1965) [Schoonvader van X-be] X-be
Fraters, Maria Johanna (*09-03-1906) [Partner van X-be] X-be; XI-df; XI-dg; XI-dh; XI-di; XI-dj; XI-dk; XI-dl
Free, Cornelis Marinus (Kees) (*10-12-1917, †<2014) [Schoonvader van XIV-d] XIV-d
Free, Elizabeth Johanna (*11-02-1857, †29-05-1911) [Schoonmoeder van XI-ae] XI-ae
Frijters, Cornelis (*06-10-1826, †25-08-1888) [Schoonvader van X-dj] [Schoonvader van XII-kd] X-dj; XII-kd
Frijters, Cornelis (*28-03-1868, †09-06-1917) [Partner van X-dj] X-dj
Frijters, Louisa Maria (*20-11-1908) [Dochter van X-dj] **X-dj,1**
Frijters, Petrus (*11-05-1871, †23-03-1955) [Partner van XII-kd] XII-kd
Fukker, Adriana Maria (*29-10-1839, †20-10-1906) [Schoonmoeder van XI-hd] XI-hd
Gaans, Cornelia Christina van (*28-08-1913) [Partner van XI-dq] XI-dq
Gaans, Marinus van (*15-09-1870) [Schoonvader van XI-dq] XI-dq
Gaans, Petronella Adriana van (*29-07-1899) [Schoonmoeder van XII-oa] XII-oa
Gabriëls, Adrianus Johannes (Adriaan) (*15-02-1879, †01-03-1960) [Partner van XI-gz] XI-gz; XII-mx; XII-my; XII-mz
Gabriëls, Anna Maria (*07-09-1918) [Dochter van XI-gz] **XI-gz,1**
Gabriëls, Johanna Christina Maria (*18-08-1921, †20-03-2010) [Nummer XII-my] **XII-my**
Gabriëls, Johanna Maria (*07-09-1918, †03-10-1918) [Dochter van XI-gz] **XI-gz,2**
Gabriëls, Johannes (*22-08-1840, †12-11-1926) [Schoonvader van XI-gz] [Schoonvader van XI-gy] XI-gy; XI-gz
Gabriëls, Johannes Christianus Marinus (*15-03-1930) [Zoon van XI-gz] **XI-gz,7**
Gabriëls, Maria Petronella Philomena (*08-05-1923) [Nummer XII-mz] **XII-mz**
Gabriëls, Marinus (*21-04-1920, †23-04-1995) [Nummer XII-mx] **XII-mx**; XIII-mz; XIII-na
Gabriëls, Petronella Johanna Philomena (*18-01-1925) [Dochter van XI-gz] **XI-gz,6**
Gabriëls, Petronilla (*27-10-1881, †13-04-1960) [Partner van XI-gy] XI-gy; XII-mv; XII-mw
Ganzen, Jacobus van (*14-08-1853, †29-11-1917) [Schoonvader van XI-eb] XI-eb
Ganzen, Maria Elisabeth van (*26-02-1882) [Partner van XI-eb] XI-eb
Garskamp, Elisabeth [Schoonmoeder van XII-h] XII-h
Gastel, Anna Catharina van (*10-01-1797, †09-12-1812) [Dochter van VII-o] **VII-o,3**
Gastel, Anna Cornelia van (*04-05-1848, †06-05-1895) [Schoonmoeder van XI-fx] XI-fx
Gastel, Henricus Johannes Aloijsius van (*28-05-1932) [Schoonvader van XIV-cs] XIV-cs
Gastel, Jacob van (~15-08-1739, †07-10-1807) [Partner van VII-o] VII-o
Gastel, Jan van [Schoonvader van XIV-ba] XIV-ba
Gastel, Joannes van [Schoonvader van VII-o] VII-o
Gastel, Joannes Baptista van (*18-01-1795) [Zoon van VII-o] **VII-o,2**
Gastel, Johanna Joannes van (~04-10-1801, †03-02-1860) [Schoonmoeder van X-ci] X-ci
Gastel, Maria Catharina van (*02-03-1792, †09-10-1807) [Dochter van VII-o] **VII-o,1**
Gastel, Maria Catharina van (*28-12-1835) [Schoonmoeder van XI-dr] XI-dr

Geel, Adriana Wilhelmina van (*26-07-1905, †14-12-1996) [Schoonmoeder van XII-cd] XII-cd
Geel, Adrianus Johannes van (*28-10-1914, †22-11-1995) [Partner van XII-mz] XII-mz
Geel, Aloisius van (*06-04-1888, †21-11-1969) [Partner van XII-ag] XII-ag
Geel, Anna Cornelia van (*26-05-1899, †31-12-1988) [Partner van XI-ek] XI-ek; XII-hr
Geel, Antonius van (*09-01-1872) [Schoonvader van XII-nf] XII-nf
Geel, Antonius Wilhelmus Petrus van (*20-04-1929) [Zoon van XII-nf] **XII-nf,4**
Geel, Antoon van (*30-10-1877) [Schoonvader van XII-mz] XII-mz
Geel, Carolina Cornelia van [Schoonmoeder van XI-m] XI-m
Geel, Catharina Theodora (To) van (*06-11-1922, †20-02-1984) [Dochter van XII-nf] **XII-nf,1**
Geel, Cornelia Wilhelmina Maria (Cor) van (*05-05-1926, †15-11-2001) [Nummer XIII-nf] **XIII-nf**
Geel, Gabriëlla van (*11-08-1938) [Partner van XIII-s] XIII-s
Geel, Jacoba van (*07-06-1908) [Partner van XII-fq] XII-fq
Geel, Johannes van (*12-01-1859) [Schoonvader van XII-ag] XII-ag
Geel, Johannes Adrianus van (*05-08-1917) [Partner van XII-ao] XII-ao
Geel, Josephus van (*25-11-1860) [Schoonvader van XI-ek] XI-ek
Geel, Josephus Martinus van (*19-04-1883, †14-10-1946) [Schoonvader van XII-ao] XII-ao
Geel, Maria Lucia van (*28-09-1875, †28-12-1956) [Schoonmoeder van XII-kp] [Schoonmoeder van XII-nk] XII-kp; XII-nk
Geel, Petronella van (*15-08-1867, †17-03-1932) [Schoonmoeder van XI-at] XI-at
Geel, Pieter Jan van (*22-08-1868) [Schoonvader van XII-fq] XII-fq
Geel, Theodora Cornelia Adriana (Dora) van (*14-05-1924) [Dochter van XII-nf] **XII-nf,2**
Geel, Wilhelmus van (*27-12-1899, †08-06-1988) [Partner van XII-nf] XII-nf; XIII-nf
Geel, Wilhelmus Johannes (Willy) van (*26-07-1930) [Zoon van XII-nf] **XII-nf,5**
Geenen, Johannes Baptist (*1851) [Partner van XI-hf] XI-hf
Geers, Catharina Hendrika (*22-08-1910, †31-12-1989) [Partner van XII-br] XII-br
Geers, Elisabeth Anthonetta (*1917) [Partner van XIII-es] XIII-es
Geers, Jozef (*1876) [Schoonvader van XII-br] XII-br
Geers, Machiel Petrus (*21-07-1887) [Schoonvader van XIII-es] XIII-es
Geers, Marinus Johannes (Marijn) (*17-09-1921, †02-11-1997) [Schoonvader van XIII-cj] XIII-cj
Geerts, Anna Lucia (*27-12-1854) [Partner van X-de] X-de
Geerts, Josephus Martinus [Schoonvader van X-de] X-de
Geijsen, Johanna [Schoonmoeder van IX-k] IX-k
Geijsen, Johanna (*03-01-1848, †28-08-1939) [Schoonmoeder van XI-ey] XI-ey
Geijzen, Maria Cornelia [Schoonmoeder van XI-hs] XI-hs
Geleijns, Franciscus Cornelis (†24-02-1986) [Partner van XIII-am] XIII-am
Gelten, Anna Cornelia (*04-03-1836, †18-08-1910) [Schoonmoeder van XI-ac] XI-ac
Gelten, Elisabeth (*15-10-1916, †25-09-1997) [Partner van XI-cg] XI-cg; XII-dz; XII-ea; XII-eb; XII-ec; XII-ed; XII-ee; XII-ef; XII-eg
Gelten, Jacobus (*18-12-1884, †14-10-1972) [Schoonvader van XI-cg] XI-cg
Gemert, Wilhelmus van (*1896) [Partner van XII-id] XII-id
Gestel, Adrianus van (~21-03-1715, †01-08-1797) [Schoonvader van VIII-y] VIII-y
Gestel, Catharina van (~27-09-1755, †08-09-1834) [Partner van VIII-y] VIII-y
Gestel, Maria Elisabeth van (*05-04-1864) [Schoonmoeder van XII-kl] XII-kl
Gevers, Dingena [Schoonmoeder van XII-np] XII-np
Gijsen, Johanna Cornelia [Schoonmoeder van IX-j] IX-j
Gils, Adrianus Lodewijk van (*04-02-1894, †22-07-1957) [Partner van XII-g] XII-g
Gils, Elisabeth van [Schoonmoeder van VIII-aj] VIII-aj
Gils, Henricus van [Schoonvader van XII-g] XII-g

Gils, Johanna van (*10-05-1817, †17-11-1885) [Schoonmoeder van X-w] X-w
Ginderen, Cornelis van (*15-01-1816, †04-11-1865) [Schoonvader van XI-o] XI-o
Ginderen, Cornelis Henricus van (*01-01-1884, †28-04-1939) [Schoonvader van XII-q] XII-q
Ginderen, Desiderius Martinus van (*22-10-1910, †10-12-1995) [Partner van XII-q] XII-q; XIII-w
Ginderen, Franciscus Josephus van (*24-05-1900) [Zoon van XI-o] **XI-o,5**
Ginderen, Henricus van (*28-06-1825, †08-12-1865) X-bq
Ginderen, Johanna Maria Isabella van (*11-05-1884, †10-02-1957) [Schoonmoeder van XII-w] XII-w
Ginderen, Maria van (*10-03-1889, †26-05-1891) [Dochter van XI-o] **XI-o,1**
Ginderen, Maria Adriana van (*26-03-1893) [Dochter van XI-o] **XI-o,3**
Ginderen, Maria Carolina van (*04-11-1897, †06-08-1954) [Nummer XII-ae] **XII-ae**
Ginderen, Petronella van (*26-05-1892, †16-12-1966) [Schoonmoeder van XIII-f] XIII-f
Ginderen, Petrus Johannes van (*19-08-1857) [Partner van XI-o] XI-o; XII-ae
Ginderen, Petrus Johannes Adrianus van (*18-11-1890) [Zoon van XI-o] **XI-o,2**
Gink, Ludovicus Petrus van (*17-10-1922, †09-04-2003) [Partner van XIII-ml] XIII-ml
Ginneken, Adriana van (*09-09-1874, †25-01-1962) [Schoonmoeder van XII-ln] XII-ln
Ginneken, Maria van (*09-05-1828) [Schoonmoeder van XI-hh] XI-hh
Goddrie, Catharina (*24-12-1871) [Schoonmoeder van XII-fz] XII-fz
Goderie, Juliana Wilhelmina Dimphna (*18-12-1904, †19-03-1990) [Schoonmoeder van XIII-ao] XIII-ao
Godrie, Elisabeth (*02-12-1896, †28-10-1970) [Schoonmoeder van XIII-ka] [Schoonmoeder van XIII-jy] XIII-jy; XIII-ka
Godschalk, Geertruida (*12-08-1900, †26-08-1975) [Schoonmoeder van XIII-ga] XIII-ga
Godtschalk, Johanna Franssen (~20-08-1772, †08-07-1810) [Schoonmoeder van IX-h] IX-h
Goedstouwers, Antonius [Schoonvader van VII-i] VII-i
Goedstouwers, Cornelia (~09-09-1775) [Partner van VII-i] VII-i; VIII-m
Goetheer, Janna [Schoonmoeder van XIII-eu] XIII-eu
Goetschalckx, Anna Maria (*23-08-1844, †18-11-1884) [Schoonmoeder van XII-a] XII-a
Goetstouwers, Adriaen (~03-12-1638, †1658) [Zoon van III-d] **III-d,1**
Goetstouwers, Adriaen (*±1640, †<03-04-1680) [Nummer IV-h] **IV-h**
Goetstouwers, Adriaen (~09-10-1721, †07-08-1748) [Zoon van V-e] **V-e,3**
Goetstouwers, Adriaen (~23-05-1777, †10-02-1835) [Nummer VIII-s] **VIII-s**; VIII-ae
Goetstouwers, Adriaen Peter (~05-03-1714) [Nummer VI-h] **VI-h**; VII-l; VII-m; VII-n; VII-o
Goetstouwers, Adriaentken (~25-06-1650) [Dochter van III-c] **III-c,7**
Goetstouwers, Adriaentken (~26-09-1655, †15-07-1723) [Nummer V-j] **V-j**
Goetstouwers, Adriana (~23-01-1719) [Nummer VI-e] **VI-e**
Goetstouwers, Adriana Cornelia (*10-01-1849, †04-12-1933) [Nummer X-cp] **X-cp**; XI-go; XI-gp; XI-gq; XI-gr
Goetstouwers, Adriana Huijbrechts (~14-07-1675, []17-10-1716) [Nummer V-b] **V-b**; VI-b
Goetstouwers, Adrianus (*±1570, †13-07-1632) [Nummer II] **II**; III-a; III-b; III-c; III-d; III-e; III-f; III-g
Goetstouwers, Adrianus (~10-09-1776) [Zoon van VII-s] **VII-s,10**
Goetstouwers, Adrianus (*01-01-1807, †30-04-1862) [Nummer IX-be] **IX-be**; X-co; X-cp; X-cq; X-cr
Goetstouwers, Adrianus (*05-01-1840, †16-07-1913) [Nummer X-ci] **X-ci**; XI-fq; XI-fr; XI-fs; XI-ft; XI-fu; XI-fv
Goetstouwers, Adrianus (*25-07-1847) [Zoon van IX-bg] **IX-bg,2**
Goetstouwers, Adrianus Cornelissen Janssen (~30-01-1767) [Zoon van VI-f] **VI-f,6**
Goetstouwers, Adrianus Gabriel (~30-04-1702, †25-10-1753) [Nummer VI-j] **VI-j**; VII-q; VII-r; VII-s; VII-t; VII-u

Goetstouwers, Adrianus Jacobus (*14-02-1897, †<1969) [Nummer XII-kq] **XII-kq**; XIII-kc
Goetstouwers, Adrianus Janssen (~22-12-1639, []01-12-1706) [Nummer IV-b] **IV-b**; V-d; V-e; V-f; V-g
Goetstouwers, Adrianus Janssen (~31-01-1778, †26-11-1833) [Nummer VIII-af] **VIII-af**; IX-bc; IX-bd; IX-be; IX-bf; IX-bg
Goetstouwers, Adrianus Matthijssen (~15-09-1634, †06-07-1707) [Nummer IV-e] **IV-e**; V-j; V-k; V-l; V-m
Goetstouwers, Aloijsius (*11-04-1868, †11-04-1868) [Zoon van X-ci] **X-ci,3**
Goetstouwers, Aloijsius (*26-07-1870, †11-08-1870) [Zoon van X-ci] **X-ci,5**
Goetstouwers, Aloijsius (*21-07-1878, †14-12-1878) [Zoon van X-ci] **X-ci,13**
Goetstouwers, Alois (*13-11-1853, †13-04-1889) [Zoon van IX-be] **IX-be,7**
Goetstouwers, Alois Christiaan Maria (*16-10-1867) [Zoon van X-cg] **X-cg,4**
Goetstouwers, Alois Franciscus (*14-01-1898, †31-01-1967) [Nummer XII-ki] **XII-ki**
Goetstouwers, Alois Leonardus (*06-11-1853, †20-04-1900) [Zoon van IX-bg] **IX-bg,3**
Goetstouwers, Anna (~21-04-1653, †<19-06-1690) [Dochter van III-d] **III-d,7**
Goetstouwers, Anna (~06-01-1681) [Nummer V-c] **V-c**; VI-c
Goetstouwers, Anna Catharina (*03-11-1842) [Dochter van IX-be] **IX-be,1**
Goetstouwers, Anna Catharina (*10-01-1849, †01-01-1925) [Nummer X-cq] **X-cq**; XI-gs; XI-gt; XI-gu; XI-gv; XI-gw; XI-gx; XI-gy; XI-gz
Goetstouwers, Anna Cornelia (~10-05-1780) [Dochter van VII-r] **VII-l,7**
Goetstouwers, Anna Cornelia (*05-07-1825, †08-03-1895) [Dochter van IX-bc] **IX-bc,1**
Goetstouwers, Anna Cornelia (*11-08-1835) [Dochter van IX-bd] **IX-bd,1**
Goetstouwers, Anna Maria Elisabeth (*17-05-1837) [Dochter van IX-bd] **IX-bd,2**
Goetstouwers, Anna Maria Theresia (*17-04-1928, †20-10-1979) [Nummer XII-le] XII-ld; **XII-le**; XIII-li; XIII-lj; XIII-lk; XIII-ll; XIII-lm
Goetstouwers, Antonia Barbara (*10-03-1844) [Nummer X-co] **X-co**
Goetstouwers, Carolina (*07-03-1844, †09-09-1879) [Dochter van IX-bc] **IX-bc,10**
Goetstouwers, Carolina (*27-02-1881, †30-11-1955) [Nummer XI-fu] **XI-fu**; XII-ky; XII-kz; XII-la; XII-lb; XII-lc; XII-ld
Goetstouwers, Carolina Cornelia (*25-02-1880, †07-03-1880) [Dochter van X-cg] **X-cg,7**
Goetstouwers, Carolus Joseph (~21-03-1766, †05-04-1766) [Zoon van VI-h] **VI-h,6**
Goetstouwers, Catharina (~03-12-1686, †1707) [Dochter van IV-c] **IV-c,5**
Goetstouwers, Catharina (~29-01-1708) [Dochter van V-k] **V-k,7**
Goetstouwers, Catharina (~31-07-1720, †<1726) [Dochter van V-e] **V-e,2**
Goetstouwers, Catharina (~07-11-1744, †18-12-1829) [Nummer VII-u] **VII-u**
Goetstouwers, Catharina (*06-10-1879, †04-02-1965) [Nummer XI-ft] **XI-ft**
Goetstouwers, Catharina Adriaens (~12-01-1671, †<11-10-1732) [Nummer V-d] **V-d**; VI-d
Goetstouwers, Catharina Adriaens (~04-03-1737, †15-05-1739) [Dochter van VI-j] **VI-j,6**
Goetstouwers, Catharina Janssen (~21-07-1726, †01-01-1800) [Nummer VI-g] **VI-g**; VII-j; VII-k
Goetstouwers, Catharina Janssen (~12-08-1728) [Dochter van V-h] **V-h,2**
Goetstouwers, Cecilia (*11-10-1840, †18-03-1927) [Nummer X-cs] **X-cs**; XI-hc; XI-hd; XI-he
Goetstouwers, Cornelia (~03-05-1679, †18-12-1764) [Dochter van IV-c] **IV-c,2**
Goetstouwers, Cornelia (~20-12-1725, †<14-10-1789) [Nummer VII-q] VI-f; VII-h; VII-i; **VII-q**; VIII-y; VIII-z
Goetstouwers, Cornelia (~17-10-1729, †23-01-1730) [Dochter van V-e] **V-e,6**
Goetstouwers, Cornelia (~29-11-1773, †09-07-1838) [Nummer VIII-ad] **VIII-ad**; IX-az; IX-ba; IX-bb
Goetstouwers, Cornelia (~09-09-1775, †09-07-1838) [Nummer VIII-ae] VIII-s; **VIII-ae**
Goetstouwers, Cornelia (*22-06-1886, †13-08-1886) [Dochter van X-ci] **X-ci,17**
Goetstouwers, Cornelia (*22-06-1886) [Nummer XI-fv] **XI-fv**

Goetstouwers, Cornelia Gabriels (~09-03-1711) [Nummer VI-l] **VI-l**; VII-v; VII-w
Goetstouwers, Cornelis (*±1610, []09-02-1630) [Zoon van II] **II,3**
Goetstouwers, Cornelis (~15-08-1640, †14-11-1682) [Zoon van III-c] **III-c,3**
Goetstouwers, Cornelis (~14-11-1764, †19-02-1765) [Zoon van VII-s] **VII-s,3**
Goetstouwers, Cornelis (~07-12-1765, †22-05-1799) [Zoon van VII-s] **VII-s,4**
Goetstouwers, Cornelis (*15-04-1842) [Partner van X-dd] X-dd
Goetstouwers, Cornelis Adriaen (~27-02-1742) [Nummer VII-t] **VII-t**
Goetstouwers, Cornelis Gabriels (~28-09-1767) [Zoon van VII-g] **VII-g,1**
Goetstouwers, Cornelis Gerardus (*21-01-1899) [Zoon van XI-fq] **XI-fq,3**
Goetstouwers, Cornelis Henricus (*16-07-1884, †10-06-1970) [Nummer XI-fw] **XI-fw**; XII-le
Goetstouwers, Cornelis Jan (~16-03-1646, †17-10-1712) [Nummer IV-c] **IV-c**; V-h; V-i
Goetstouwers, Cornelis Jan (~03-01-1724, †14-10-1789) [Nummer VI-f] **VI-f**; VII-h; VII-i; VII-q
Goetstouwers, Cornelis Janssen (~11-04-1725) [Zoon van V-h] **V-h,1**
Goetstouwers, Cornelius (*16-09-1802, †24-12-1872) [Nummer IX-bd] **IX-bd**; X-cl; X-cm; X-cn
Goetstouwers, Cornelius (*04-06-1867, †05-12-1897) [Zoon van X-ci] **X-ci,2**
Goetstouwers, Doodgeboren Dochter (levenloos *15-01-1876) [Dochter van X-ci] **X-ci,11**
Goetstouwers, Doodgeboren Dochter (levenloos *09-01-1884) [Dochter van X-ci] **X-ci,16**
Goetstouwers, Doodgeboren Zoon (levenloos *30-06-1872) [Zoon van X-ci] **X-ci,8**
Goetstouwers, Elisabeth (~17-09-1618) [Nummer III-g] **III-g**
Goetstouwers, Elisabeth (~15-06-1775, †06-12-1830) [Nummer VIII-r] **VIII-r**
Goetstouwers, Elisabeth Theodori (~04-01-1712, †08-02-1782) [Nummer VI-i] **VI-i**; VII-p
Goetstouwers, Filomena Henrica Maria (*13-02-1870) [Dochter van X-cg] **X-cg,5**
Goetstouwers, Franciscus (~18-06-1761, †28-12-1821) [Zoon van VI-h] **VI-h,5**
Goetstouwers, Franciscus (*01-09-1899) [Zoon van XI-fm] **XI-fm,3**
Goetstouwers, Franciscus Aloisius (*19-09-1817, †08-08-1820) [Zoon van VIII-af] **VIII-af,6**
Goetstouwers, Franciscus Ludovicus (*04-11-1827, †25-12-1891) [Nummer X-cg] **X-cg**; XI-fk; XI-fl; XI-fm
Goetstouwers, Gabriel (†02-08-1662) [Zoon van III-c] **III-c,1**
Goetstouwers, Gabriel Adriaens (~01-02-1660, †14-08-1715) [Nummer V-k] **V-k**; VI-j; VI-k; VI-l
Goetstouwers, Gabriel Adriaens (~01-10-1730, †04-08-1796) [Nummer VII-r] VII-l; **VII-r**; VIII-p; VIII-q; VIII-r; VIII-s
Goetstouwers, Gabriel Jacobs (~14-04-1733) [Nummer VII-g] **VII-g**
Goetstouwers, Geertruijd (~09-11-1669, †23-12-1729) [Dochter van IV-e] **IV-e,5**
Goetstouwers, Gerardus (~31-03-1695, †03-04-1695) [Zoon van V-k] **V-k,2**
Goetstouwers, Gerardus (*12-01-1813, †16-04-1889) [Nummer IX-bg] **IX-bg**
Goetstouwers, Helena Adriaens (~02-03-1743, †30-07-1793) [Nummer VII-l] **VII-l**; VII-r; VIII-p; VIII-q; VIII-r; VIII-s
Goetstouwers, Huijbrecht Janssen (~25-02-1636, []23-11-1694) [Nummer IV-a] **IV-a**; V-a; V-b; V-c
Goetstouwers, Huybrecht (*±1655) [Zoon van III-c] **III-c,10**
Goetstouwers, Jacob (~11-01-1654, †23-02-1680) [Zoon van III-c] **III-c,9**
Goetstouwers, Jacob Gabriel (~08-11-1705, †20-11-1745) [Nummer VI-k] VI-d; **VI-k**; VII-g
Goetstouwers, Jacoba Maria (*21-01-1898, †21-02-1983) [Nummer XII-kr] **XII-kr**; XIII-kd; XIII-ke; XIII-kf; XIII-kg; XIII-kh; XIII-ki; XIII-kj; XIII-kk; XIII-kl
Goetstouwers, Jacobus Janssen (~14-02-1732) [Zoon van V-h] **V-h,3**
Goetstouwers, Jacobus Josephus (*24-12-1864) [Nummer XI-fm] **XI-fm**; XI-gh; XII-kh; XII-ki; XII-kj; XII-kk

Goetstouwers, Jan (~15-08-1642) [Nummer IV-f] **IV-f**; V-n
Goetstouwers, Jan (~18-12-1642, †1658) [Zoon van III-d] **III-d,3**
Goetstouwers, Jan (~14-09-1700, †06-03-1720) [Zoon van V-n] **V-n,2**
Goetstouwers, Jan Adriaen Matthijs (~07-01-1677, †13-07-1744) [Nummer V-m] **V-m**
Goetstouwers, Jan Gabriels (~06-06-1699, †27-10-1706) [Zoon van V-k] **V-k,4**
Goetstouwers, Jan Janssen (~07-09-1649, †25-07-1689) [Nummer IV-d] **IV-d**
Goetstouwers, Joanna (~06-09-1646) [Dochter van III-d] **III-d,5**
Goetstouwers, Joanna (~04-07-1756, †06-07-1803) [Nummer VII-h] **VII-h**; VIII-l
Goetstouwers, Joanna (~21-10-1765, †12-12-1814) [Nummer VIII-p] **VIII-p**
Goetstouwers, Joanna (*08-07-1843, †24-10-1908) [Nummer X-cm] **X-cm**; XI-gh; XI-gi; XI-gj; XI-gk
Goetstouwers, Joanna Adriaens (~19-01-1739) [Dochter van VI-j] **VI-j,7**
Goetstouwers, Joanna Maria (~07-06-1758, †23-02-1805) [Nummer VII-n] **VII-n**; VIII-t; VIII-u; VIII-v; VIII-w
Goetstouwers, Joanna Maria (*17-09-1831, †04-03-1833) [Dochter van IX-bc] **IX-bc,4**
Goetstouwers, Joanna Maria (*10-11-1833, †06-06-1836) [Dochter van IX-bc] **IX-bc,5**
Goetstouwers, Joanna Maria (*07-09-1837, †21-07-1903) [Nummer X-ch] **X-ch**; XI-fn; XI-fo; XI-fp
Goetstouwers, Joannes Adriaen (Jan) (~17-12-1733, †17-02-1798) [Nummer VII-s] **VII-s**; VIII-aa; VIII-ab; VIII-ac; VIII-ad; VIII-ae; VIII-af
Goetstouwers, Joannes Cornelis (~04-04-1677, †26-09-1740) [Nummer V-h] **V-h**
Goetstouwers, Joannes Peeter Jan (~28-02-1760) [Nummer VIII-aa] **VIII-aa**
Goetstouwers, Johanna (*1771, †22-06-1814) [Nummer VIII-ab] VIII-z; **VIII-ab**; IX-au; IX-av; IX-aw; IX-ax; IX-ay
Goetstouwers, Johanna (*10-02-1842, †27-02-1842) [Dochter van IX-bd] **IX-bd,4**
Goetstouwers, Johanna (*25-04-1851, †1912) [Nummer X-cr] **X-cr**; XI-ha; XI-hb
Goetstouwers, Johanna Catharina (*06-06-1869, †25-06-1869) [Dochter van X-ci] **X-ci,4**
Goetstouwers, Johanna Cornelia (*20-09-1902) [Dochter van XI-fq] **XI-fq,5**
Goetstouwers, Johanna Janssen (~05-06-1768) [Dochter van VII-s] **VII-s,5**
Goetstouwers, Johannes (~28-10-1800, †24-11-1856) [Nummer IX-bc] **IX-bc**; X-cg; X-ch; X-ci; X-cj; X-ck
Goetstouwers, Johannes (*23-04-1866, †11-03-1902) [Nummer XI-fq] **XI-fq**; XII-kq; XII-kr
Goetstouwers, Johannes Adriaen (*±1606, []18-04-1667) [Nummer III-a] **III-a**; IV-a; IV-b; IV-c; IV-d
Goetstouwers, Johannes Adriaens (~18-03-1674, †07-10-1748) [Nummer V-e] **V-e**; VI-e; VI-f; VI-g
Goetstouwers, Johannes Adrianus (*06-06-1846, †27-11-1882) [Zoon van IX-be] **IX-be,3**
Goetstouwers, Johannes Baptist [Schoonvader van X-dd] X-dd
Goetstouwers, Johannes Cornelissen Janssen (~24-02-1760) [Zoon van VI-f] **VI-f,4**
Goetstouwers, Johannes Cornelissen Janssen (~28-11-1763) [Nummer VII-i] **VII-i**; VIII-m
Goetstouwers, Josephus (*10-07-1874, †11-09-1874) [Zoon van X-ci] **X-ci,10**
Goetstouwers, Josephus Adrianus (*17-11-1835, †08-03-1885) [Zoon van IX-bc] **IX-bc,6**
Goetstouwers, Josephus Marinus (*14-09-1900) [Zoon van XI-fq] **XI-fq,4**
Goetstouwers, Lucia (~13-12-1732, †03-03-1733) [Dochter van VI-j] **VI-j,4**
Goetstouwers, Lucia Johanna (*19-08-1902, †18-02-1978) [Nummer XII-kj] **XII-kj**; XIII-jc; XIII-jd; XIII-je; XIII-jf; XIII-jg; XIII-jh; XIII-ji
Goetstouwers, Ludovicus Petrus (*25-11-1829, †24-11-1866) [Zoon van IX-bc] **IX-bc,3**
Goetstouwers, Magdalena (~06-12-1681, †10-07-1717) [Dochter van IV-c] **IV-c,3**
Goetstouwers, Magdalena (~17-04-1684, †14-01-1685) [Dochter van IV-b] **IV-b,7**
Goetstouwers, Magdalena Huijbrechts (~07-07-1673, †09-10-1715) [Nummer V-a] **V-a**; VI-a

Goetstouwers, Margriete (*±1608, †02-09-1668) [Nummer III-b] **III-b**
Goetstouwers, Margriete (~13-03-1639) [Nummer IV-g] **IV-g**
Goetstouwers, Margriete (~28-02-1640) [Dochter van III-d] **III-d,2**
Goetstouwers, Margriete (~26-01-1645) [Dochter van III-c] **III-c,5**
Goetstouwers, Margriete (~05-02-1645, †<1672) [Dochter van III-a] **III-a,4**
Goetstouwers, Maria (~22-05-1616, †±1638) [Nummer III-f] **III-f**
Goetstouwers, Maria (~25-09-1644) [Dochter van III-d] **III-d,4**
Goetstouwers, Maria (~02-11-1662, †11-10-1694) [Nummer V-l] **V-l**
Goetstouwers, Maria (~13-04-1696, †25-10-1706) [Dochter van V-k] **V-k,3**
Goetstouwers, Maria (~02-04-1714, †24-08-1737) [Dochter van V-k] **V-k,9**
Goetstouwers, Maria (*26-06-1873, †29-08-1873) [Dochter van X-ci] **X-ci,9**
Goetstouwers, Maria Carolina (*25-05-1850, †24-10-1908) [Nummer X-cn] **X-cn**; XI-gl; XI-gm; XI-gn
Goetstouwers, Maria Catharina (~04-08-1764, †<1770) [Dochter van VII-r] **VII-l,1**
Goetstouwers, Maria Catharina (~02-02-1770, †07-02-1832) [Nummer VIII-q] **VIII-q**; IX-ag; IX-ah; IX-ai
Goetstouwers, Maria Catharina (~27-02-1772, †27-02-1823) [Nummer VIII-ac] **VIII-ac**
Goetstouwers, Maria Catharina (*21-02-1839, †06-09-1907) [Nummer X-cl] **X-cl**; XI-fz; XI-ga; XI-gb; XI-gc; XI-gd; XI-ge; XI-gf; XI-gg
Goetstouwers, Maria Catharina (*12-03-1862, †11-04-1934) [Nummer XI-fl] **XI-fl**; XII-kf; XII-kg
Goetstouwers, Maria Catharina (*18-07-1872) [Dochter van X-cg] **X-cg,6**
Goetstouwers, Maria Catharina (*28-01-1877, †17-07-1956) [Nummer XI-fs] **XI-fs**; XII-kx
Goetstouwers, Maria Catharina Cornelissen Janssen (~17-03-1754) [Dochter van VI-f] **VI-f,2**
Goetstouwers, Maria Catharina Cornelissen Janssen (~15-09-1770) [Dochter van VI-f] **VI-f,7**
Goetstouwers, Maria Cornelia (*14-02-1802, †24-11-1846) [Nummer VIII-m] **VIII-m**; IX-w
Goetstouwers, Maria Cornelissen Janssen (~15-08-1752) [Dochter van VI-f] **VI-f,1**
Goetstouwers, Maria Elisabeth (~15-03-1762, †05-01-1770) [Dochter van VII-s] **VII-s,2**
Goetstouwers, Maria Elisabeth (*21-03-1842, †02-01-1904) [Dochter van IX-bc] **IX-bc,9**
Goetstouwers, Maria Magdalena (~16-02-1698, †11-07-1699) [Dochter van V-n] **V-n,1**
Goetstouwers, Maria Paulina Lucia (*15-08-1896) [Nummer XII-kh] **XII-kh**
Goetstouwers, Maria Rosalia (*21-04-1864) [Nummer XI-hc] **XI-hc**
Goetstouwers, Maria Theresia (~09-02-1760, †08-10-1803) [Nummer VII-o] **VII-o**
Goetstouwers, Marinus (~06-10-1674) [Zoon van IV-f] **IV-f,2**
Goetstouwers, Martina (~08-04-1682, †16-09-1720) [Nummer V-f] **V-f**
Goetstouwers, Mattheus Louis (*21-09-1845) [Zoon van IX-bd] **IX-bd,6**
Goetstouwers, Matthijs (~12-04-1672, †02-07-1703) [Nummer V-n] **V-n**
Goetstouwers, Matthijs Adriaen (~28-05-1610, []21-01-1669) [Nummer III-c] **III-c**; IV-e; IV-f
Goetstouwers, Peeter (~04-12-1642, †28-10-1669) [Zoon van III-a] **III-a,3**
Goetstouwers, Peeter (~29-03-1647) [Zoon van III-c] **III-c,6**
Goetstouwers, Peeter (~13-02-1651, †1658) [Zoon van III-d] **III-d,6**
Goetstouwers, Peeter (~06-02-1679, †10-10-1682) [Zoon van IV-b] **IV-b,5**
Goetstouwers, Peeter (*21-03-1686, †16-08-1714) [Nummer V-g] **V-g**; VI-h
Goetstouwers, Peeter (~25-11-1727) [Zoon van VI-j] **VI-j,2**
Goetstouwers, Peeter (~01-12-1744, †17-01-1813) [Nummer VII-m] **VII-m**
Goetstouwers, Peeter (~19-02-1772, †08-04-1772) [Zoon van VII-r] **VII-l,4**
Goetstouwers, Peeter Adriaen (~09-04-1613, †±1641) [Nummer III-e] **III-e**; IV-g; IV-h
Goetstouwers, Petronella (*21-09-1845) [Dochter van IX-bg] **IX-bg,1**
Goetstouwers, Petronella Catharina (*17-06-1860) [Nummer XI-fk] **XI-fk**
Goetstouwers, Petrus (*23-06-1847, †02-06-1925) [Nummer X-cj] **X-cj**; XI-fw

Goetstouwers, Petrus (*27-08-1909, †11-12-1975) [Nummer XII-kk] **XII-kk**; XIII-jj
Goetstouwers, Petrus Johannes (*31-07-1810, †25-10-1841) [Nummer IX-bf] **IX-bf**; X-cs
Goetstouwers, Philomena Catharina Antonia (*20-05-1851, †31-01-1908) [Nummer X-ck] **X-ck**; XI-fx; XI-fy
Goetstouwers, Philomina Catharina (*31-07-1871) [Nummer XI-fr] **XI-fr**; XII-ks; XII-kt; XII-ku; XII-kv; XII-kw
Goetstouwers, Rumoldus (~21-07-1672, †30-04-1673) [Zoon van IV-b] **IV-b,2**
Goetstouwers, Rumoldus (~14-03-1674, †28-07-1694) [Zoon van IV-b] **IV-b,3**
Goetstouwers, Rumoldus (Rombout) (~03-06-1693, †14-08-1717) [Zoon van V-k] **V-k,1**
Goetstouwers, Theodorus Cornelis (~03-11-1682, †05-01-1751) [Nummer V-i] **V-i**; VI-i
Goetstouwers, Wilhelmina (*31-07-1871, †02-11-1955) [Dochter van X-ci] **X-ci,7**
Goetstouwers, Willem (~13-12-1652, †12-04-1726) [Zoon van III-c] **III-c,8**
Goetstouwers, Willem (~07-05-1656, †1658) [Zoon van III-d] **III-d,8**
Goetstouwers, Willem Adriaen (~28-05-1610, †28-06-1658) [Nummer III-d] **III-d**
Goetstouwers, Willem Adriaens (~05-02-1657, †12-12-1722) [Zoon van IV-e] **IV-e,2**
Goitstouwen, Anna (*±1570) [Dochter van I] **I,2**
Goitstouwen, Cornelis Cornelis Adriaans [Nummer I] **I**; II
Goitstouwen, Jan (*±1570) [Zoon van I] **I,3**
Goitstouwen, Mariken (*±1570) [Dochter van I] **I,4**
Goldenbeld, Hendrika Johanna (*22-08-1907, †15-07-1970) [Schoonmoeder van XII-eb] XII-eb
Gommeren, Johanna Adriana (*16-09-1920, †01-05-2003) [Schoonmoeder van XIV-bf] XIV-bf
Gommers, Anna (*18-06-1906, †17-05-1968) [Partner van XII-nh] XII-nh; XIII-ng; XIII-nh
Gommers, Anna Maria (*15-08-1883) [Partner van X-di] X-di; XI-ib
Gommers, Christianus (*01-03-1840) [Schoonvader van X-di] X-di
Gommers, Johanna [Schoonmoeder van XI-x] XI-x
Gommers, Johannes (*21-01-1870) [Schoonvader van XII-nh] XII-nh
Gool, Elisabeth van (*20-03-1849) [Schoonmoeder van XI-l] XI-l
Goorden, Anna Antonia (*20-12-1908) [Partner van XII-aa] XII-aa
Goorden, Antonius (*10-04-1905, †02-04-1983) [Schoonvader van XIII-kc] XIII-kc
Goorden, Catharina (*07-05-1857, †02-02-1929) [Schoonmoeder van XII-lj] XII-lj
Goorden, Catharina (*13-10-1859, †14-11-1943) [Schoonmoeder van XI-gf] XI-gf
Goorden, Elisabeth Cornelissen (~27-06-1810, †01-01-1892) [Schoonmoeder van X-j] X-j
Goorden, Jacobus Cornelis (*23-02-1921, †18-11-1986) [Partner van XII-hr] XII-hr
Goorden, Maria Johanna (*29-03-1912, †02-01-2000) [Schoonmoeder van XIII-kc] XIII-kc
Goorden, Petrus (*20-09-1883, †29-05-1968) [Schoonvader van XII-hr] XII-hr
Goosen, Adriana Maria Anna (*10-03-1917, †14-01-2004) [Partner van XII-me] XII-me
Goosen, Adrianus Josephus (*05-02-1873, †04-11-1946) [Schoonvader van XII-me] XII-me
Goosen, Leon (*1910, †1990) [Schoonvader van XIII-v] XIII-v
Goossen, Anna [Partner van VIII-aa] VIII-aa
Goossenaerts, Anna Cornelia Adriaens (~31-01-1733) [Partner van VII-g] VII-g
Goossenaerts, Cornelis Adriaens Hendrickx (~28-06-1691, []09-01-1753) [Schoonvader van VII-g] VII-g
Goossenaerts, Maria Peter Corneel (~30-11-1702, †<1753) [Partner van VI-j] VI-j; VII-q; VII-r; VII-s; VII-t; VII-u
Goossens, Adriana (*22-01-1917) [Zoon van XI-dy] **XI-dy,6**
Goossens, Adriana Jacoba Maria (*27-04-1908) [Nummer XII-fm] **XII-fm**
Goossens, Adriana Maria (Jaan) (*19-11-1928, †09-08-2012) [Nummer XII-hk] XII-hi; **XII-hk**

Goossens, Adriana Maria Cornelia (*31-03-1918) [Dochter van XI-ee] **XI-ee,4**
Goossens, Adriana Petronella (*13-07-1886, †14-06-1965) [Nummer XI-ei] **XI-ei**; XII-hq
Goossens, Adriana Petronella (*1925) [Nummer XIII-fc] **XIII-fc**; XIV-ad
Goossens, Adrianus (*14-03-1827, †20-07-1902) [Nummer X-bm] **X-bm**; XI-dr; XI-ds; XI-dt
Goossens, Adrianus (*21-08-1861) [Schoonvader van XII-gb] XII-gb
Goossens, Adrianus (*26-06-1870, †22-08-1951) [Nummer XI-dx] **XI-dx**; XII-gb; XII-gc; XII-gd; XII-ge; XII-gf
Goossens, Adrianus (*06-12-1878, †09-10-1944) [Nummer XI-ee] **XI-ee**; XII-gz; XII-ha
Goossens, Adrianus (*03-03-1886, †13-06-1955) [Nummer XII-fs] **XII-fs**; XIII-eo
Goossens, Adrianus Cornelis (Arjaan) (*21-09-1913, †16-01-1995) [Nummer XII-hd] **XII-hd**; XII-lh
Goossens, Adrianus Cornelis (*01-08-1914) [Zoon van XII-fk] **XII-fk,6**
Goossens, Adrianus Petrus Antonius (*04-09-1912, †13-07-1989) [Nummer XIII-eq] **XIII-eq**
Goossens, Adrianus Wilhelmus (*24-10-1899) [Zoon van XI-dz] **XI-dz,1**
Goossens, Alfonsius Cornelis (*1928) [Nummer XIII-ex] **XIII-ex**
Goossens, Aloijsius (*17-04-1885, †22-04-1958) [Nummer XI-eh] **XI-eh**; XII-hp
Goossens, Aloijsius (Louis) (*07-09-1922, †30-11-1967) [Nummer XII-hh] **XII-hh**
Goossens, Aloysius Adrianus (*28-07-1911, †28-01-1912) [Zoon van XI-dy] **XI-dy,4**
Goossens, Anna Adriana Cornelia (*15-07-1927) [Dochter van XI-ej] **XI-ej,4**
Goossens, Anna Cornelia (*18-10-1867, †01-11-1941) [Nummer XI-dw] **XI-dw**; XII-fw; XII-fx; XII-fy; XII-fz; XII-ga
Goossens, Anna Cornelia (*20-09-1910, †22-04-1999) [Nummer XII-hm] **XII-hm**
Goossens, Anna Cornelia (*29-09-1910, †02-01-1989) [Nummer XII-hb] **XII-hb**
Goossens, Anna Cornelia (*08-02-1920) [Dochter van XI-eg] **XI-eg,5**
Goossens, Anna Maria Cornelia (*04-09-1922, †03-09-1988) [Nummer XII-hr] **XII-hr**
Goossens, Anna Petronella (Anna) (*27-09-1926, †05-10-1997) [Nummer XII-hj] **XII-hj**; XIII-gm; XIII-gn; XIII-go
Goossens, Anthonius (*02-02-1865, †21-07-1939) [Nummer XI-dv] **XI-dv**; XII-fs; XII-ft; XII-fu; XII-fv
Goossens, Antonia Cornelia (*07-11-1918, †22-08-1992) [Nummer XII-hn] **XII-hn**
Goossens, Antonius (*13-09-1887) [Zoon van XI-du] **XI-du,3**
Goossens, Antonius (*27-11-1889, †26-04-1969) [Nummer XI-ej] **XI-ej**
Goossens, Antonius (*25-10-1909, †26-05-1922) [Zoon van XI-dz] **XI-dz,4**
Goossens, Antonius Joannes (*17-09-1915) [Nummer XIII-es] **XIII-es**
Goossens, Antonius Johannes (*09-07-1916) [Zoon van XI-ee] **XI-ee,3**
Goossens, Antonius Johannus (Toon) (*18-12-1924, †12-04-1981) [Nummer XII-hi] XII-he; **XII-hi**; XII-hk
Goossens, Antonius Philippus (*23-04-1896, †10-10-1914) [Zoon van XI-dr] **XI-dr,7**
Goossens, Carolina (*09-02-1878, †22-09-1878) [Dochter van X-bm] **X-bm,6**
Goossens, Carolus Charles (*06-02-1901, †23-02-1901) [Zoon van XI-dy] **XI-dy,2**
Goossens, Catharina (*25-03-1915, †08-02-1989) [Nummer XII-gl] **XII-gl**
Goossens, Catharina Maria (To) (*03-06-1930, †25-03-2024) [Nummer XII-hl] **XII-hl**
Goossens, Catharina Paulina (*02-11-1921, †10-05-1940) [Dochter van XI-ee] **XI-ee,6**
Goossens, Cornelia (*1902) [Nummer XII-ge] **XII-ge**
Goossens, Cornelia (*17-04-1907) [Nummer XII-gh] **XII-gh**
Goossens, Cornelia (*1922) [Nummer XIII-ev] **XIII-ev**
Goossens, Cornelia (Cor) (*1932) [Dochter van XII-hc] **XII-hc,1**
Goossens, Cornelia Adriana (*22-12-1934) [Dochter van XI-ek] **XI-ek,6**
Goossens, Cornelia Petronella (*28-12-1924) [Dochter van XI-ee] **XI-ee,8**
Goossens, Cornelia Petronella Johanna (*10-07-1936, †17-09-1988) [Nummer XIV-w] XIII-gh; **XIV-w**

Goossens, Cornelis (*19-11-1859, †19-11-1859) [Zoon van X-bm] **X-bm,3**
Goossens, Cornelis (*14-02-1863) [Nummer XI-du] **XI-du**; XII-fr
Goossens, Cornelis (*23-04-1893) [Nummer XII-fv] **XII-fv**
Goossens, Cornelis (*13-09-1898, †08-12-1964) [Nummer XII-gd] **XII-gd**
Goossens, Cornelis (*20-12-1905, †07-04-1986) [Nummer XII-gj] **XII-gj**
Goossens, Cornelis (*27-04-1929) [Zoon van XI-ek] **XI-ek,5**
Goossens, Cornelis Johannes (*03-06-1926) [Zoon van XI-ej] **XI-ej,3**
Goossens, Cornelis Paessen (~15-07-1798, †27-09-1873) [Partner van IX-ag] IX-ag; X-bl; X-bm; X-bn; X-bo
Goossens, Cornelis Petrus Antonius (*10-08-1893) [Zoon van XI-dr] **XI-dr,6**
Goossens, Cornelius (*30-09-1882, †30-01-1955) [Nummer XI-eg] **XI-eg**; XII-hm; XII-hn; XII-ho
Goossens, Cornelius Franciscus (*23-01-1877, †15-06-1966) [Zoon van X-bo] **X-bo,2**
Goossens, Dijmphna (*17-06-1899, †07-05-1976) [Schoonmoeder van XIII-iv] XIII-iv
Goossens, Doodgeboren Dochter (levenloos *19-11-1859) [Dochter van X-bm] **X-bm,4**
Goossens, Doodgeboren Kind (levenloos *21-04-1883) [Kind van XI-du] **XI-du,1**
Goossens, Doodgeboren Zoon (levenloos *26-04-1921) [Zoon van XI-eh] **XI-eh,1**
Goossens, Dymphna Cornelia (*07-11-1920) [Dochter van XI-eg] **XI-eg,6**
Goossens, Elisabeth Adriana (*14-02-1918) [Nummer XIII-et] **XIII-et**
Goossens, Elisabeth Maria (*17-04-1911) [Dochter van XII-ft] **XII-ft,2**
Goossens, Elisabeth Mathilda (*01-02-1910, †20-04-2002) [Nummer XIII-ep] **XIII-ep**
Goossens, Elisabeth Philomena (*15-02-1917) [Dochter van XII-fs] **XII-fs,2**
Goossens, Franciscus Adrianus (*07-07-1921) [Zoon van XII-fs] **XII-fs,3**
Goossens, Franciscus Baptist (*10-05-1909, †11-05-1909) [Zoon van XII-fk] **XII-fk,2**
Goossens, Franciscus Cornelis (*22-02-1914) [Nummer XII-gk] **XII-gk**; XIII-eo
Goossens, Franciscus Johannes (*05-08-1910) [Zoon van XII-fk] **XII-fk,3**
Goossens, Franciscus Johannes (*26-08-1923) [Zoon van XI-ej] **XI-ej,2**
Goossens, Franciscus Leonardus (*28-11-1911, †19-12-1995) [Partner van XII-io] XII-io; XIII-hh; XIII-hi; XIII-hj; XIII-hk
Goossens, Franciscus Marinus (*09-02-1914) [Zoon van XI-dy] **XI-dy,5**
Goossens, Franciscus Martinus (*21-05-1925) [Zoon van XI-ek] **XI-ek,3**
Goossens, Helena Antonia (*25-06-1929, †28-07-2018) [Nummer XII-ha] **XII-ha**
Goossens, Henricus Petrus (*16-11-1890, †08-08-1892) [Zoon van XI-dr] **XI-dr,5**
Goossens, Isabella (*08-10-1882) [Dochter van X-bn] **X-bn,9**
Goossens, Johanna (*25-11-1876, †17-08-1964) [Nummer XI-ds] **XI-ds**
Goossens, Johanna (*17-08-1897) [Nummer XII-fr] **XII-fr**
Goossens, Johanna (*14-09-1897) [Nummer XII-gc] **XII-gc**
Goossens, Johanna (*25-01-1908, †26-01-1908) [Dochter van XII-fk] **XII-fk,1**
Goossens, Johanna (*1943, †05-08-1998) [Nummer XIV-x] **XIV-x**; XV-b
Goossens, Johanna Maria (*16-06-1916) [Dochter van XII-fk] **XII-fk,7**
Goossens, Johanna Petronella (*27-01-1923, †09-10-1944) [Dochter van XI-ee] **XI-ee,7**
Goossens, Johannes Adrianus (Jan) (*30-05-1917, †29-01-1985) [Nummer XII-hf] **XII-hf**; XIII-ge
Goossens, Johannes Adrianus (*10-12-1919) [Zoon van XI-ee] **XI-ee,5**
Goossens, Johannes Baptist (*21-02-1830) [Zoon van IX-ag] **IX-ag,3**
Goossens, Johannes Baptist (*25-09-1853, †19-10-1907) [Nummer XI-dr] **XI-dr**; XII-fk; XII-fl; XII-fm
Goossens, Johannes Baptist (*10-02-1912) [Zoon van XII-fk] **XII-fk,4**
Goossens, Johannes Baptist (*17-04-1917) [Zoon van XII-ft] **XII-ft,6**
Goossens, Johannes Cornelius (*?-10-1926, †05-04-1927) [Zoon van XII-fu] **XII-fu,6**
Goossens, Johannes Franciscus (*19-09-1835, †16-10-1902) [Nummer X-bn] **X-bn**; XI-du; XI-dv; XI-dw; XI-dx; XI-dy; XI-dz; XI-ea; XI-eb; XI-ec

Goossens, Johannes Franciscus Petrus (*03-11-1889, †14-10-1890) [Zoon van XI-dr] **XI-dr,4**
Goossens, Josephus Adrianus (*05-02-1912) [Zoon van XI-eg] **XI-eg,2**
Goossens, Josephus Adrianus Jacobus (*13-09-1923) [Nummer XII-ho] **XII-ho**
Goossens, Josephus Cornelis (Sjef) (*17-03-1913) [Nummer XIII-ej] **XIII-ej**; XIV-w; XIV-x
Goossens, Josephus Franciscus (*30-12-1911, †14-11-1987) [Nummer XII-hc] **XII-hc**; XIII-gc
Goossens, Josephus Franciscus (*15-09-1921) [Zoon van XI-ej] **XI-ej,1**
Goossens, Josephus Franciscus (*12-02-1924) [Zoon van XI-ek] **XI-ek,2**
Goossens, Josephus Johannes Baptist (*05-08-1884, †06-01-1904) [Zoon van XI-dr] **XI-dr,1**
Goossens, Josina Adriana (*1920) [Nummer XIII-eu] **XIII-eu**
Goossens, Julia (*25-04-1885) [Dochter van X-bn] **X-bn,10**
Goossens, Juliana Cornelia (*05-01-1914, †09-02-2000) [Nummer XIII-er] **XIII-er**
Goossens, Katharina (*08-07-1905) [Nummer XII-gf] **XII-gf**
Goossens, Laurentius Wilhelmus (*04-04-1921, †11-04-1997) [Zoon van XI-ef] **XI-ef,7**
Goossens, Leonardus Petrus Adrianus (*29-09-1906) [Zoon van XI-dr] **XI-dr,8**
Goossens, Ludovicus (*11-09-1897) [Partner van XII-gb] XII-gb; XIII-fc
Goossens, Maria (*19-06-1915) [Dochter van XII-ft] **XII-ft,5**
Goossens, Maria (Marie) (*12-07-1915, †26-06-1989) [Nummer XII-he] **XII-he**; XII-hi; XIII-gd
Goossens, Maria (*04-09-1919) [Dochter van XII-fv] **XII-fv,3**
Goossens, Maria Catharina (~30-07-1790, †23-10-1865) [Schoonmoeder van IX-bj] IX-bj
Goossens, Maria Cornelia (*04-04-1919, †10-10-2007) [Nummer XII-hg] **XII-hg**; XIII-gf; XIII-gg; XIII-gh; XIII-gi; XIII-gj; XIII-gk; XIII-gl
Goossens, Maria Elisabeth (*01-01-1857) [Dochter van X-bm] **X-bm,2**
Goossens, Maria Helena (*13-04-1877, †13-09-1957) [Nummer XI-ea] **XI-ea**; XII-gm; XII-gn; XII-go; XII-gp; XII-gq; XII-gr; XII-gs; XII-gt
Goossens, Maria Mathilda (*04-09-1918) [Dochter van XII-fv] **XII-fv,2**
Goossens, Marinus Josephus Adrianus (*26-04-1933) [Zoon van XI-ee] **XI-ee,11**
Goossens, Martinus Magdalena (*01-10-1919) [Zoon van XII-fk] **XII-fk,8**
Goossens, Martinus Marinus (*08-09-1894, †28-02-1965) [Nummer XI-ek] **XI-ek**; XII-hr
Goossens, Mathilda Antonia (*07-10-1914, †09-10-1914) [Dochter van XII-fv] **XII-fv,1**
Goossens, Paschasius Janssen (~22-07-1762, †24-10-1827) [Schoonvader van IX-ag] IX-ag
Goossens, Petronella (*27-11-1875, †24-09-1955) [Nummer XI-ed] **XI-ed**; XII-gw; XII-gx; XII-gy
Goossens, Petronella (*17-07-1889) [Dochter van XI-du] **XI-du,4**
Goossens, Petronella (*08-10-1896, †04-11-1984) [Nummer XII-gb] **XII-gb**; XIII-fc
Goossens, Petronella Adriana (*03-08-1926) [Dochter van XI-ee] **XI-ee,9**
Goossens, Petronella Johanna (*07-01-1904, †02-02-1958) [Nummer XII-gi] **XII-gi**
Goossens, Petronella Maria (*19-10-1898, †27-06-1978) [Nummer XII-gg] **XII-gg**; XIII-fd; XIII-fe; XIII-ff
Goossens, Petronella Philomena (*31-08-1913, †04-05-1951) [Nummer XIII-eo] XII-gk; **XIII-eo**
Goossens, Petrus (*03-09-1880, †05-10-1958) [Nummer XI-ef] **XI-ef**; XII-hb; XII-hc; XII-hd; XII-he; XII-hf; XII-hg; XII-hh; XII-hi; XII-hj; XII-hk; XII-hl
Goossens, Petrus (*12-04-1928) [Zoon van XI-ek] **XI-ek,4**
Goossens, Petrus (*1934) [Nummer XIII-gc] **XIII-gc**
Goossens, Petrus Antonius (*07-09-1916) [Zoon van XI-eg] **XI-eg,3**
Goossens, Petrus Franciscus (*27-05-1913) [Zoon van XI-ee] **XI-ee,2**
Goossens, Petrus Joannes (*16-08-1824, †24-12-1902) [Nummer X-bl] **X-bl**

Goossens, Petrus Johannes (*06-09-1875, †23-02-1954) [Nummer XI-dz] **XI-dz**; XII-gi; XII-gj; XII-gk; XII-gl
Goossens, Petrus Johannes Baptist (*26-08-1886) [Nummer XII-fk] **XII-fk**; XIII-ej
Goossens, Petrus Johannes Franciscus (*30-09-1885) [Zoon van XI-du] **XI-du,2**
Goossens, Petrus Johannes Franciscus (*05-06-1889, †22-02-1969) [Nummer XII-ft] **XII-ft**; XIII-ep; XIII-eq; XIII-er
Goossens, Petrus Josephus (*01-07-1840, †25-02-1902) [Nummer X-bo] **X-bo**; XI-ed; XI-ee; XI-ef; XI-eg; XI-eh; XI-ei; XI-ej; XI-ek
Goossens, Petrus Josephus (*17-09-1879) [Nummer XI-eb] **XI-eb**
Goossens, Petrus Josephus (*20-04-1912, †12-07-1989) [Nummer XII-gz] **XII-gz**
Goossens, Petrus Josephus (*29-08-1928, †08-01-1929) [Zoon van XI-ej] **XI-ej,5**
Goossens, Petrus Paulus (*22-11-1891, †16-08-1943) [Nummer XII-fu] **XII-fu**; XIII-es; XIII-et; XIII-eu; XIII-ev; XIII-ew; XIII-ex
Goossens, Philomena (*04-10-1879, †14-03-1963) [Nummer XI-dt] **XI-dt**; XII-fn; XII-fo; XII-fp; XII-fq
Goossens, Philomena Geertruda (*1925) [Nummer XIII-ew] **XIII-ew**
Goossens, Piet (*±1924) [Zoon van XI-ef] **XI-ef,9**
Goossens, Richard (*1979, †10-06-2005) [Zoon van XIII-gc] **XIII-gc,1**
Goossens, Sidonia Maria (*26-10-1886, †12-04-1959) [Nummer XI-ec] **XI-ec**; XII-gu; XII-gv
Goossens, Susanna Catharina (*19-05-1888, †17-06-1918) [Nummer XII-fl] **XII-fl**; XIII-ek; XIII-el; XIII-em; XIII-en
Goossens, Susanna Maria (*17-03-1921) [Dochter van XII-fk] **XII-fk,9**
Goossens, Wilhelmina Cornelia (Mien) (*15-01-1924, †24-02-2015) [Nummer XII-hp] **XII-hp**
Goossens, Wilhelmus (*20-11-1872) [Nummer XI-dy] **XI-dy**; XII-gg; XII-gh
Goris, Anna Catharina (*01-01-1907, †28-06-1981) [Partner van XII-jl] XII-jl; XIII-ia
Goris, Jacobus (*30-07-1881, †23-10-1947) [Schoonvader van XII-jl] XII-jl
Goris, Johannes Cornelius (*1875) [Schoonvader van XII-if] XII-if
Goris, Judocus (*11-11-1899) [Partner van XII-if] XII-if
Goris, Maria Carolina Dorothea (*04-10-1905, †28-03-1993) [Schoonmoeder van XI-dc] [Schoonmoeder van XIII-hb] XI-dc; XIII-hb
Gorissen, Anna Catharina (*11-12-1870) [Schoonmoeder van XII-he] XII-he
Gorissen, Cornelis Lambertus (*19-08-1882) [Zoon van X-cw] **X-cw,6**
Gorissen, Dimphna (*26-01-1880) [Dochter van X-cw] **X-cw,5**
Gorissen, Elisabeth (*26-01-1875) [Dochter van X-cw] **X-cw,3**
Gorissen, Johannes [Schoonvader van X-cw] X-cw
Gorissen, Johannes Franciscus (*04-06-1844) [Partner van X-cw] X-cw
Gorissen, Johannes Franciscus (*11-02-1873) [Zoon van X-cw] **X-cw,2**
Gorissen, Maria Dimphna (*23-01-1871) [Dochter van X-cw] **X-cw,1**
Gorissen, Maria Elisabeth (*09-08-1838) [Schoonmoeder van XI-du] XI-du
Gorissen, Petrus Johannes (*11-12-1877) [Zoon van X-cw] **X-cw,4**
Gorp, Anna Cornelia van [Schoonmoeder van IX-ac] IX-ac
Gorp, Maria Catharina van (*01-02-1814, †17-04-1904) [Schoonmoeder van X-bm] [Schoonmoeder van X-x] X-x; X-bm
Gotink, Adriana [Schoonmoeder van XI-i] [Schoonmoeder van XI-j] XI-i; XI-j
Gotink, Josephina Maria (*20-06-1919) [Schoonmoeder van XIII-ed] XIII-ed
Govers, Adrianus Marinus (*17-06-1881, †08-02-1960) [Schoonvader van XIII-ix] XIII-ix
Govers, Catharina (*08-05-1927, †11-11-1997) [Partner van XIII-ix] XIII-ix; XIV-bx; XIV-by
Graaf, Gijsbertus Thomas Godefridus de [Partner van XII-ar] XII-ar
Greef, Adriana Maria de (*20-06-1925) [Dochter van XII-gf] **XII-gf,1**
Greef, Adrianus de (*28-03-1903) [Partner van XII-gf] XII-gf

Greef, Adrianus Petrus de (*24-04-1928) [Zoon van XII-gf] **XII-gf,2**
Greef, Petronella Louisa de (*01-09-1929) [Dochter van XII-gf] **XII-gf,3**
Greef, Petrus Xaverius de (*10-09-1864) [Schoonvader van XII-gf] XII-gf
Greefs, Anna Cornelia [Schoonmoeder van X-f] X-f
Greefs, Cornelis (~04-11-1795) [Partner van IX-i] IX-i; X-o; X-p
Greefs, Joannes (~07-10-1761, †05-03-1837) [Schoonvader van IX-i] IX-i
Greefs, Johanna Cornelia (*17-08-1850) [Dochter van IX-i] **IX-i,2**
Greefs, Juliana Cornelia (*22-08-1854) [Nummer X-p] **X-p**
Greefs, Maria Catharina (*07-06-1848) [Nummer X-o] **X-o**
Groen, Dymphna de [Getuige bij doop van partner van VII-e] VII-e
Groffen, Anna (*17-09-1919, †22-09-1970) [Partner van XI-by] XI-by; XII-du
Groffen, Catharina (*02-08-1910) [Dochter van XII-fl] **XII-fl,3**
Groffen, Dionisia Louisa Wilhelmina (Wies) (*08-01-1911) [Partner van XI-ay] XI-ay; XII-cl; XII-cm; XII-cn; XII-co; XII-cp; XII-cq; XII-cr
Groffen, Johanna (*08-10-1906, †01-07-1990) [Schoonmoeder van XII-cf] XII-cf
Groffen, Johanna (*19-07-1917) [Nummer XIII-en] **XIII-en**; XIV-z; XIV-aa; XIV-ab
Groffen, Johannes (Jan) (*14-10-1884, †09-06-1969) [Partner van XII-fl] XII-fl; XIII-ek; XIII-el; XIII-em; XIII-en
Groffen, Johannes (*27-11-1934, †01-10-2003) [Nummer XIV-y] **XIV-y**; XV-c
Groffen, Johannes Baptist Wilhelmus (*03-01-1913, †08-09-1913) [Zoon van XII-fl] **XII-fl,4**
Groffen, Johannes Wilhelmus (*16-03-1914) [Nummer XIII-em] **XIII-em**; XIV-y
Groffen, Maria Catharina (Marie) (*19-07-1907, †17-02-2000) [Nummer XIII-ek] **XIII-ek**
Groffen, Marinus Johannes (*27-03-1877) [Schoonvader van XI-by] XI-by
Groffen, Petrus (*26-06-1887, †22-01-1974) [Schoonvader van XI-ay] XI-ay
Groffen, Wilhelmus (*15-09-1861, †08-06-1943) [Schoonvader van XII-fl] XII-fl
Groffen, Wilhelmus (*12-09-1908, †24-01-1974) [Nummer XIII-el] **XIII-el**
Groothuizen, Karel [Schoonvader van XIII-gj] XIII-gj
Guns, Ferdinandus (*16-07-1915) [Partner van XII-k] XII-k
Guns, Johanna Catharina [Schoonmoeder van X-cy] X-cy
Guns, Johanna Maria [Partner van XI-c] XI-c
Guns, Petronella [Schoonmoeder van XI-g] XI-g
Haast, Adrianus Nicolaas (*05-04-1873) [Nummer X-at] **X-at**
Haast, Anna Maria Cornelia (*31-07-1869, †11-10-1869) [Dochter van IX-y] **IX-y,3**
Haast, Anna Maria Cornelia (*11-08-1870, †09-06-1871) [Dochter van IX-y] **IX-y,4**
Haast, Cornelia Adriana (*23-06-1906) [Partner van XII-kt] XII-kt
Haast, Dimphna Maria (*15-06-1908) [Partner van XII-kv] XII-kv
Haast, Doodgeboren Dochter (levenloos *17-11-1877) [Dochter van IX-y] **IX-y,7**
Haast, Doodgeboren Zoon (levenloos *10-06-1867) [Zoon van IX-y] **IX-y,1**
Haast, Doodgeboren Zoon (levenloos *17-11-1875) [Zoon van IX-y] **IX-y,6**
Haast, Franciscus Jacobus (*22-07-1868, †06-11-1875) [Zoon van IX-y] **IX-y,2**
Haast, Jacobus (~08-12-1784, †14-12-1868) [Schoonvader van IX-y] IX-y
Haast, Marijnus (*28-08-1873, †02-07-1927) [Schoonvader van XII-kt] [Schoonvader van XII-kv] XII-kt; XII-kv
Haast, Petrus (*11-09-1830, †18-03-1911) [Partner van IX-y] IX-y; X-at
Haazen, Johanna (*18-01-1882, †01-01-1957) [Schoonmoeder van XI-by] XI-by
Hack, Maria (*27-07-1830, †02-07-1902) [Schoonmoeder van X-ae] X-ae
Haers, August (*23-01-1940) [Partner van XIII-t] XIII-t
Haers, Camilius Franciscus Bernardus (*04-04-1909) [Schoonvader van XIII-ed] XIII-ed
Haers, Jeanne (*19-12-1945) [Partner van XIII-u] XIII-u
Haest, Cornelis Wilhelmus Henricus (*20-08-1907) [Partner van XII-lv] XII-lv
Hageman, Maria Geertruida (*30-05-1907, †04-04-1994) [Partner van XI-cc] XI-cc
Hagenaars, Adrianus (*14-09-1906, †25-06-1989) [Partner van XI-bz] XI-bz

Hagenaars, Adrianus Cornelis (*20-08-1879, †14-11-1957) [Nummer XI-ar] **XI-ar**; XII-by
Hagenaars, Adrianus Jacobus Melchior (*06-01-1875, †1935) [Nummer XI-aq] **XI-aq**
Hagenaars, Catharina Cornelia Petronella (*01-02-1906, †18-08-1906) [Dochter van XI-ap] **XI-ap,2**
Hagenaars, Cornelis (*17-03-1879, †03-09-1958) [Schoonvader van XI-bz] XI-bz
Hagenaars, Cornelis (*24-04-1908, †01-06-1987) [Nummer XII-by] **XII-by**
Hagenaars, Cornelis Adrianus (*28-04-1842, †05-10-1927) [Partner van X-z] X-z; XI-ap; XI-aq; XI-ar
Hagenaars, Helena Cornelia Theresia (*16-01-1904, †22-12-1980) [Nummer XII-bw] **XII-bw**; XIII-by; XIII-bz; XIII-ca; XIII-cb; XIII-cc; XIII-cd; XIII-ce; XIII-cf
Hagenaars, Maria (*29-05-1808, †09-11-1882) [Schoonmoeder van X-cr] X-cr
Hagenaars, Petronella Cornelia (*25-05-1908, †16-07-1977) [Nummer XII-bx] **XII-bx**; XIII-cg
Hagenaars, Petronilla (*07-08-1835, †19-03-1888) [Schoonmoeder van X-am] X-am
Hagenaars, Petrus Cornelis (*19-11-1872, †08-02-1960) [Nummer XI-ap] **XI-ap**; XII-bw; XII-bx
Hagenaars, Petrus Cornelis (*07-06-1903) [Partner van XII-ls] XII-ls
Hagenaars, Petrus Johannes (*04-06-1903, †01-09-1961) [Partner van XII-lr] XII-lr
Hagenaars, Petrus Paulus (*09-09-1866, †30-01-1945) [Schoonvader van XIII-el] XIII-el
Hagenaars, Pieter (*27-01-1815, †28-03-1895) [Schoonvader van X-z] X-z
Hagenaars, Pieternella (*03-05-1887, †15-07-1969) [Schoonmoeder van XII-lw] XII-lw
Hagenaars, Thomas (*15-12-1875, †08-12-1947) [Schoonvader van XII-lr] XII-lr
Hagenaars, Wilhelmina Maria (*28-07-1907) [Partner van XIII-el] XIII-el
Haneveer, Johanna Johannes (*16-10-1921, †27-04-1995) [Partner van XII-lw] XII-lw
Haneveer, Theodorus Maria (*04-06-1896) [Schoonvader van XII-lw] XII-lw
Hardeman, Gerritje [Schoonmoeder van XIII-gg] XIII-gg
Harms, Janneke Cornelia (*12-12-1882, †06-07-1938) [Schoonmoeder van XI-bw] XI-bw
Hartman, Gijsberta [Schoonmoeder van XIII-cu] XIII-cu
Hassel, Johanna van (*1825) [Schoonmoeder van X-df] X-df
Havermans, Helena Wouters (~29-07-1701) [Schoonmoeder van VII-u] VII-u
Hazen, Adrianus Cornelis (*13-09-1856, †12-04-1895) [Schoonvader van X-aj] X-aj
Hazen, Anna Cornelia (*17-05-1868) [Schoonmoeder van XII-gn] XII-gn
Hazen, Cornelia Adriana (*03-01-1861) [Dochter van IX-x] **IX-x,2**
Hazen, Cornelia Petronella (*28-12-1873, †24-10-1874) [Dochter van IX-x] **IX-x,8**
Hazen, Cornelis (Kees) (*30-05-1887, †18-09-1958) [Partner van X-aj] X-aj
Hazen, Cornelis Nicolaas (*25-02-1870, †21-02-1871) [Zoon van IX-x] **IX-x,7**
Hazen, Dingeman Adrianus (~07-02-1830, †22-07-1888) [Partner van IX-x] IX-x; X-ap; X-aq; X-ar; X-as
Hazen, Franciscus Laurentius (*14-02-1862, †08-01-1909) [Nummer X-aq] **X-aq**
Hazen, Johanna Maria (*18-11-1863) [Nummer X-ar] **X-ar**
Hazen, Johannes Adrianus (*04-10-1868, †08-11-1946) [Nummer X-as] **X-as**
Hazen, Johannes Baptist Gabriël (*02-02-1887, †14-09-1971) [Schoonvader van XII-ix] XII-ix
Hazen, Laurentius (~16-12-1793, †26-02-1868) [Schoonvader van IX-x] IX-x
Hazen, Maria Petronella (*16-09-1876) [Dochter van IX-x] **IX-x,9**
Hazen, Martina Cornelia Maria (*24-10-1919, †21-04-1969) [Partner van XII-ix] XII-ix
Hazen, Petrus Adrianus (*1866, †13-12-1871) [Zoon van IX-x] **IX-x,5**
Hazen, Pieternella Joanna (*04-07-1858, †23-01-1922) [Nummer X-ap] **X-ap**; XI-ci; XI-cj
Hees, Catharina Antonia (Trien) van (*18-02-1895, †23-12-1967) [Schoonmoeder van XIII-m] XIII-m
Hees, Cornelia van (*14-05-1868, †10-03-1924) [Schoonmoeder van XII-jn] XII-jn
Hees, Hendrikus (Rikus) van (*12-06-1913, †12-04-1981) [Partner van XII-he] XII-he; XIII-gd

Hees, Johanna van (*02-09-1892) [Schoonmoeder van XII-lh] [Schoonmoeder van XII-hd] XII-hd; XII-lh
Hees, Johanna Maria van (*14-09-1822) [Schoonmoeder van X-cd] X-cd
Hees, Johannes Cornelis Antonius van (*30-04-1912, †09-08-1990) [Schoonvader van XII-eu] XII-eu
Hees, Marinus van (*30-09-1868) [Schoonvader van XII-he] XII-he
Heese, Johannes van (*1868) [Partner van X-af] X-af
Heestermans, Lucia [Schoonmoeder van XI-y] XI-y
Heijbeeck, Anna Cornelissen van (~05-04-1740, †10-10-1810) [Schoonmoeder van VIII-ad] [Schoonmoeder van VIII-af] VIII-ad; VIII-af
Heijbeek, Adriana van (*12-12-1883, †05-12-1953) [Schoonmoeder van XII-la] XII-la
Heijbeek, Alphonsus Josephus van (*29-12-1910) [Partner van XII-l] XII-l
Heijbeek, Elisabeth Constantia van (*21-08-1929) [Partner van XIII-c] XIII-c
Heijbeek, Emma Maria Ludovica van (*11-05-1909) [Partner van XII-r] XII-r; XIII-x; XIII-y; XIII-z; XIII-aa; XIII-ab; XIII-ac; XIII-ad
Heijbeek, Franciscus van (*26-12-1858) [Schoonvader van XII-r] [Schoonvader van XII-l] XII-l; XII-r
Heijbeek, Johannes Franciscus van (*31-05-1863, †17-10-1933) [Schoonvader van XIII-c] XIII-c
Heijbeek, Maria van (*09-06-1897, †30-01-1959) [Schoonmoeder van XII-f] XII-f
Heijden, Adriana van der (*11-12-1864, †17-10-1936) [Schoonmoeder van XII-ka] XII-ka
Heijden, Adrianus van der (*09-04-1871, †14-12-1952) [Partner van X-am] X-am
Heijden, Apolonia Anna Martina van der (*01-07-1900, †05-08-1946) [Partner van XII-mi] XII-mi; XIII-ml; XIII-mm; XIII-mn
Heijden, Barbara Maria van der (*22-02-1890, †28-06-1963) [Schoonmoeder van XII-nn] XII-nn
Heijden, Elisabeth van der (*09-10-1851, †19-01-1917) [Schoonmoeder van XII-ks] XII-ks
Heijden, Johannes Dominicus van der (*1862, †22-08-1938) [Schoonvader van XII-mi] XII-mi
Heijden, Maria Ludovica van der (*1875, †16-08-1933) [Schoonmoeder van XII-au] XII-au
Heijden, Marijn van der (*30-03-1839, †24-09-1921) [Schoonvader van X-am] X-am
Heijmans, Johanna Cornelia (*29-12-1893) [Schoonmoeder van XIII-cc] XIII-cc
Heijnen, Anna Barbara (*08-03-1823, †01-12-1866) [Schoonmoeder van XI-gg] XI-gg
Heijnen, Marinus [Partner van XIII-lp] XIII-lp
Heijst, Louis van (*1922) [Partner van XII-cg] XII-cg
Heijstraten, Franciscus Josephus (*13-08-1905, †14-01-1976) [Partner van XII-bx] XII-bx; XIII-cg
Heijstraten, Josephus (*18-01-1878, †11-02-1952) [Schoonvader van XII-bx] XII-bx
Heijstraten, Petrus Franciscus Theresia (*11-09-1936, †27-05-2009) [Nummer XIII-cg] **XIII-cg**
Heirstraets, Cornelia (~25-01-1704, †18-04-1743) [Nummer VI-d] **VI-d**; VI-k; VII-g
Heirstraets, Geert Anthonie (~27-01-1658, †<07-11-1722) [Partner van V-d] V-d; VI-d
Heischot, Anthonis Adriaens (*1651, †11-05-1709) [Partner van V-j] V-j
Hekelaar, Adriaan [Schoonvader van X-aq] X-aq
Hekelaar, Wilhelmina (*28-06-1851) [Partner van X-aq] X-aq
Hellemons, Adriana (*21-11-1872, †14-04-1947) [Nummer XI-fe] **XI-fe**; XII-jt; XII-ju; XII-jv; XII-jw
Hellemons, Adriana Maria (*31-03-1903, †15-12-1954) [Nummer XII-jk] **XII-jk**
Hellemons, Adrianus (Arjaan) (*13-11-1868, †22-05-1952) [Nummer XI-fd] **XI-fd**; XII-jn; XII-jo; XII-jp; XII-jq; XII-jr; XII-js
Hellemons, Adrianus (Janus) (*28-02-1928, †23-12-1975) [Zoon van XII-jp] **XII-jp,1**

Hellemons, Adrianus Albertus Helena (Ad) (*01-08-1937, †04-01-1997) [Nummer XIII-ic] **XIII-ic**; XIV-bl; XIV-bm
Hellemons, Aloysius (Louis) (*28-09-1877, †05-06-1899) [Zoon van X-bw] **X-bw,6**
Hellemons, Aloysius Marinus (*21-01-1906, †07-06-1906) [Zoon van XI-fc] **XI-fc,5**
Hellemons, Aloysius Marinus (Louis) (*28-07-1907, †03-08-1990) [Nummer XII-jl] **XII-jl**; XIII-ia
Hellemons, Antonia Cornelia (*26-01-1933) [Dochter van XII-jp] **XII-jp,4**
Hellemons, Constantius (Stan) (*13-01-1904, †15-02-1973) [Nummer XII-jq] **XII-jq**; XIII-ii; XIII-ij
Hellemons, Cornelia Elisabeth (*06-05-1925) [Dochter van XII-lf] **XII-lf,1**
Hellemons, Cornelis (*06-07-1875, †27-11-1958) [Schoonvader van XII-jq] XII-jq
Hellemons, Cornelis (Kees) (*05-11-1897, †06-02-1981) [Zoon van XI-fd] **XI-fd,2**
Hellemons, Cornelis Adrianus (Cor) (*12-03-1929, †05-11-2007) [Nummer XIII-ib] **XIII-ib**; XIV-bi; XIV-bj; XIV-bk
Hellemons, Elisabeth (*03-11-1910, †23-11-1910) [Dochter van XI-fc] **XI-fc,8**
Hellemons, Elisabeth Johanna (*07-10-1932) [Nummer XIII-id] **XIII-id**
Hellemons, Franciscus Martinus Marie (Sooi) (*08-01-1937, †02-09-2018) [Nummer XIII-ie] **XIII-ie**
Hellemons, George (Sjors) (*03-05-1944, †06-07-1996) [Nummer XIII-ia] **XIII-ia**
Hellemons, Gerardus Maria (*14-03-1902, †01-03-1963) [Partner van XII-lf] XII-lf
Hellemons, Hendrikus (Rikus) (*22-05-1913, †20-03-2000) [Nummer XII-js] **XII-js**
Hellemons, Hermine Petronella (Piem) (*28-10-1952, †27-01-2010) [Nummer XIV-bj] XIII-gm; XIV-ao; XIV-ap; **XIV-bj**
Hellemons, Jacobus (*28-05-1875, †14-02-1963) [Schoonvader van XII-lf] XII-lf
Hellemons, Jacobus (Sjaak) (*05-11-1901) [Nummer XII-jp] **XII-jp**; XIII-ie; XIII-if; XIII-ig; XIII-ih
Hellemons, Joanna Maria (Marie) (*23-07-1904, †17-11-1968) [Partner van XII-jq] XII-jq; XIII-ii; XIII-ij
Hellemons, Johanna Maria (*28-05-1899, †22-07-1899) [Dochter van XI-fc] **XI-fc,3**
Hellemons, Johannes (Jan) (*30-10-1832) [Partner van X-bw] X-bw; XI-fb; XI-fc; XI-fd; XI-fe
Hellemons, Johannes (*07-12-1894, †20-10-1987) [Nummer XII-ji] **XII-ji**
Hellemons, Johannes (Jan) (*14-05-1895, †26-01-1992) [Nummer XII-jn] **XII-jn**; XIII-ib; XIII-ic
Hellemons, Johannes Baptist (Jan) (*15-05-1861) [Zoon van X-bw] **X-bw,2**
Hellemons, Johannes Cornelius Maria (*29-12-1943, †14-12-2001) [Nummer XIII-ih] **XIII-ih**; XIV-bn; XIV-bo; XIV-bp
Hellemons, Johannes Martinus (Janus) (*04-03-1931) [Zoon van XII-jp] **XII-jp,3**
Hellemons, Josephus (Sjef) (*25-09-1864, †15-05-1944) [Nummer XI-fc] **XI-fc**; XII-ji; XII-jj; XII-jk; XII-jl; XII-jm
Hellemons, Josephus (Sjef) (*28-07-1906, †03-11-1989) [Nummer XII-jr] **XII-jr**; XIII-ik; XIII-il
Hellemons, Juliana Maria Adriana (*17-07-1935, †25-01-1936) [Dochter van XII-jp] **XII-jp,5**
Hellemons, Maria (*27-01-1913, †20-09-1913) [Dochter van XII-jh] **XII-jh,1**
Hellemons, Maria Adriana (*28-09-1933) [Nummer XIII-ik] **XIII-ik**
Hellemons, Maria Catharina (Trien) (*18-11-1897, †05-07-1986) [Nummer XII-jj] **XII-jj**
Hellemons, Maria Catharina Cornelia (*19-07-1929) [Dochter van XII-jp] **XII-jp,2**
Hellemons, Maria Dimphna (*28-10-1909, †23-10-1988) [Nummer XII-jm] **XII-jm**
Hellemons, Maria Elisabeth (*26-08-1892) [Nummer XII-jh] **XII-jh**; XIII-hw; XIII-hx; XIII-hy; XIII-hz
Hellemons, Oskar Robert (Oskar) (*07-02-1954, †22-07-2013) [Nummer XIV-bk] **XIV-bk**
Hellemons, Petrus (Piet) (*19-08-1858) [Nummer XI-fb] **XI-fb**; XII-jh

Hellemons, Petrus Aloysius (Louis) (*06-06-1900) [Nummer XII-jo] **XII-jo**; XIII-id
Hellemons, Petrus Cornelius (*14-12-1934) [Schoonvader van XIII-aq] XIII-aq
Hellemons, Petrus Jacobus (*21-06-1928) [Zoon van XII-lf] **XII-lf,2**
Hellemons, Tiny (*1962) [Dochter van XIII-ie] **XIII-ie,1**
Helmons, Petrus Cornelissen (~07-11-1797, †12-08-1858) [Schoonvader van X-bw] X-bw
Hendrickx, Cornelia [Schoonmoeder van XI-dn] XI-dn
Hendrickx, Cornelis (*19-11-1871, †20-12-1938) [Schoonvader van XII-gs] XII-gs
Hendrickx, Cornelius Antonius Leonardus (*26-07-1940) [Nummer XIII-fr] **XIII-fr**
Hendrickx, Johanna Cornelia (*1810) [Partner van IX-bo] IX-bo; X-dd; X-de
Hendrickx, Johanna Isabella [Partner van IX-ar] IX-ar
Hendrickx, Johannes Constantius (*09-01-1913, †30-01-1986) [Partner van XII-gs] XII-gs; XIII-fr; XIII-fs; XIII-ft
Hendrickx, Maria (*1895) [Partner van XII-ih] XII-ih
Hendrickx, Maria Elisabeth (*20-02-1919) [Partner van XII-t] XII-t
Hendriks, Anna Cornelia (*1809) IX-p
Hendrikx, Johanna [Schoonmoeder van XI-hu] XI-hu
Henkels, August Robert (*1944, †23-09-2003) [Partner van XIII-gr] XIII-gr
Henning, Theodora Antonetta (*18-03-1887, †09-04-1959) [Schoonmoeder van XII-iy] XII-iy
Hensen, Bernadina (Dina) (*07-11-1912, †04-09-2002) [Schoonmoeder van XII-dq] XII-dq
Hereijgers, Adrianus Johannes (*01-10-1933) [Nummer XII-nv] **XII-nv**; XIII-of; XIII-og; XIII-oh
Hereijgers, Anne (*15-09-1995, †15-09-1995) [Dochter van XIII-ol] **XIII-ol,1**
Hereijgers, Anthonis Franciscus (*04-02-1940) [Nummer XII-nx] **XII-nx**; XIII-ok; XIII-ol
Hereijgers, Cornelia Johanna (*11-08-1883, †18-06-1969) [Schoonmoeder van XI-hw] XI-hw
Hereijgers, Elisa Antoinetta (Lies) (*27-09-1936, †28-06-2012) [Nummer XII-nw] **XII-nw**; XIII-oi; XIII-oj
Hereijgers, Franciscus Johannes (*27-11-1898, †17-06-1988) [Partner van XI-hy] XI-hy; XII-nt; XII-nu; XII-nv; XII-nw; XII-nx; XII-ny
Hereijgers, Johannes (*30-09-1866, †13-11-1953) [Schoonvader van XI-hy] XI-hy
Hereijgers, Johannes Adrianus Cornelis (*12-03-1932) [Nummer XII-nu] **XII-nu**; XIII-oe
Hereijgers, Maria Cornelia (*07-11-1907, †17-07-1994) [Schoonmoeder van XII-nw] XII-nw
Hereijgers, Maria Lisa (Riet) (*05-03-1930) [Nummer XII-nt] **XII-nt**; XIII-nz; XIII-oa; XIII-ob; XIII-oc; XIII-od
Herijgens, Jacobus Augustinus (Kobus) (*10-04-1898, †14-01-1988) [Schoonvader van XIII-kd] XIII-kd
Hermans, Adriana (*10-08-1887) [Schoonmoeder van XIII-by] XIII-by
Hermans, Johanna (*22-10-1905, †30-05-1990) [Schoonmoeder van XII-ci] XII-ci
Herrijgers, Anna Catharina (*09-04-1868, †27-02-1916) [Partner van XI-fo] XI-fo; XII-kl; XII-km; XII-kn; XII-ko; XII-kp
Herrijgers, Antonius (*18-11-1836) [Schoonvader van XI-fo] XI-fo
Herrijgers, Cornelia (Kee) (*10-09-1875, †29-07-1952) [Schoonmoeder van XII-lp] [Schoonmoeder van XII-no] XII-lp; XII-no
Herrijgers, Ludovica Johanna Josepha Maria (*20-03-1936) [Partner van XIII-kd] XIII-kd; XIV-cg; XIV-ch; XIV-ci
Herrijgers, Petronella (*09-09-1875, †17-05-1930) [Schoonmoeder van XII-kq] XII-kq
Herrijgers, Petronella Maria (*20-02-1914, †28-06-2001) [Schoonmoeder van XIII-ny] XIII-ny
Hertog, Dingena Adriana (*04-09-1901) [Schoonmoeder van XIII-ke] XIII-ke

Hertogs, Elisabeth (*17-03-1861, †24-12-1931) [Schoonmoeder van XII-ib] XII-ib
Hertogs, Johanna (*15-11-1897, †22-04-1975) [Partner van XII-fw] XII-fw
Hertogs, Johannes (*06-05-1874) [Schoonvader van XII-fw] XII-fw
Hertogs, Petronella (*08-02-1853, †22-09-1923) [Schoonmoeder van XI-eb] XI-eb
Herwijn, Louis [Partner van XII-ad] XII-ad
Heshof, Gijsbertus Eduard Adrianus (Bart) (*14-07-1930, †21-08-1998) [Schoonvader van XIII-gm] XIII-gm
Heshof, Maria Petronella Johanna (Ria) (*16-08-1951) [Partner van XIII-gm] XIII-gm
Hessels, Johanna Cornelia [Schoonmoeder van X-dd] X-dd
Heulfkens, Elisabeth [Partner van IV-d] IV-d
Heuvelmans, Antonia Maria Catharina (*28-03-1799) [Dochter van VIII-c] **VIII-c,1**
Heuvelmans, Bertha Wilhelmina (*1900) [Schoonmoeder van XIII-gw] XIII-gw
Heuvelmans, Boudewijn [Schoonvader van VIII-c] VIII-c
Heuvelmans, Boudewijn (*22-12-1800) [Zoon van VIII-c] **VIII-c,2**
Heuvelmans, Jacobus Boudewijns (~08-04-1771, †11-08-1847) [Partner van VIII-c] VIII-c
Heuvelmans, Johanna (*07-07-1804) [Dochter van VIII-c] **VIII-c,3**
Hiel, Alouisius Maria Elisa Theodorus (*15-08-1938, †06-05-1994) [Nummer XIII-fa] **XIII-fa**
Hiel, Cornelia Theresia Anna Maria (*01-01-1928, †27-05-2008) [Dochter van XII-fx] **XII-fx,4**
Hiel, Gijsbertus Maria (*11-02-1926) [Zoon van XII-fx] **XII-fx,3**
Hiel, Helena Catharina Cornelia Maria (*07-11-1935) [Dochter van XII-fx] **XII-fx,7**
Hiel, Johanna Philomena Maria (*23-12-1932) [Dochter van XII-fx] **XII-fx,6**
Hiel, Maria Alouisia Theresia (*19-01-1931, †27-05-2008) [Nummer XIII-ez] **XIII-ez**
Hiel, Michael Cornelis Maria (*28-10-1924) [Zoon van XII-fx] **XII-fx,2**
Hiel, Theodorus [Schoonvader van XII-fx] XII-fx
Hiel, Theodorus (*03-10-1892, †18-04-1971) [Partner van XII-fx] XII-fx; XIII-ey; XIII-ez; XIII-fa
Hiel, Theodorus Josephus Michael (*13-08-1923, †27-09-2010) [Nummer XIII-ey] **XIII-ey**
Hillo, Adriaen Janssen Adriaenssen op 't (~21-07-1622) [Schoonvader van V-a] V-a
Hillo, Cornelia Adriaens op 't (~19-03-1656, []18-03-1694) [Schoonmoeder van V-b] V-b
Hillo, Peeter Cornelisse van 't (~11-08-1685, []02-05-1742) [Schoonvader van VII-n] VII-n
Hillo, Petrus Adriaens op 't (~31-01-1666) [Partner van V-a] V-a; VI-a
Hilst, Constantia Maria Clotildis Rosalia van (*08-04-1914) [Schoonmoeder van XI-dk] XI-dk
Himschoot, Jeanine Urbanie Marie [Schoonmoeder van XII-eo] XII-eo
Himst, Anna Catharina van [Schoonmoeder van XII-fx] XII-fx
Hoecks, Anna Catharina (*16-01-1912, †19-02-1985) [Partner van XII-hv] XII-hv; XIII-gr; XIII-gs; XIII-gt; XIII-gu
Hoecks, Apollonia [Schoonmoeder van VII-i] VII-i
Hoeckx, Cornelia Adriana Maria (*07-03-1902) [Nummer XII-if] **XII-if**
Hoeckx, Francisca Paulina (*14-10-1903, †11-12-1995) [Nummer XII-ig] **XII-ig**
Hoeckx, Ludovicus (*05-01-1870, †31-12-1941) [Nummer XI-eo] **XI-eo**; XII-if; XII-ig
Hoeckx, Petronella (*19-08-1833, †13-03-1866) [Schoonmoeder van XI-fe] XI-fe
Hoek, Catharina Petronella van (*09-08-1912, †06-03-1989) [Partner van XII-gr] XII-gr; XIII-fp; XIII-fq
Hoek, Petrus van [Schoonvader van XII-gr] XII-gr
Hoeks, Allegonda Endrika (*15-11-1905, †25-06-1977) [Nummer XII-hz] **XII-hz**
Hoeks, Alphonsus (*23-02-1900, †09-06-1900) [Zoon van XI-en] **XI-en,8**
Hoeks, Alphonsus (*16-03-1901) [Zoon van XI-en] **XI-en,9**
Hoeks, Anna Catharina (*04-02-1872, †05-02-1872) [Dochter van X-bq] **X-bq,2**

Hoeks, Anna Cornelia (*16-01-1846) [Dochter van IX-ah] **IX-ah,12**
Hoeks, Anna Cornelia (*16-06-1898, †20-12-1898) [Dochter van XI-en] **XI-en,7**
Hoeks, Anna Cornelia (*24-06-1905, †29-09-1951) [Nummer XII-hu] **XII-hu**
Hoeks, Anna Maria (*10-11-1913, †28-06-1987) [Nummer XII-hw] **XII-hw**
Hoeks, Antonetta (*16-01-1842) [Nummer X-bt] **X-bt**; XI-ep; XI-eq; XI-er; XI-es
Hoeks, Catharina (*18-09-1902, †19-05-1997) [Nummer XII-ht] **XII-ht**
Hoeks, Constantinus (*16-10-1865, †16-12-1957) [Nummer XI-en] **XI-en**; XII-ib; XII-ic; XII-id; XII-ie
Hoeks, Constantinus Petrus (*24-10-1925) [Nummer XIII-gw] **XIII-gw**
Hoeks, Cornelis (*18-03-1901, †23-01-1922) [Zoon van XI-em] **XI-em,1**
Hoeks, Cornelis Jacobus (*25-09-1909, †12-03-1993) [Nummer XII-hv] **XII-hv**; XIII-gr; XIII-gs; XIII-gt; XIII-gu
Hoeks, Doodgeboren Dochter (levenloos *22-12-1911) [Dochter van XI-en] **XI-en,17**
Hoeks, Eduardus (*08-08-1909) [Zoon van XI-en] **XI-en,15**
Hoeks, Elisabeth (*01-07-1907, †21-06-1953) [Dochter van XI-el] **XI-el,5**
Hoeks, Elisabeth Francisca (*1934) [Dochter van XII-ib] **XII-ib,4**
Hoeks, Engelbertus (*05-05-1894, †11-09-1983) [Nummer XII-ic] **XII-ic**
Hoeks, Ferdinand (*06-06-1891) [Zoon van XI-en] **XI-en,2**
Hoeks, Ferdinand Jacobus (*1931) [Zoon van XII-ib] **XII-ib,3**
Hoeks, Franciscus (*28-05-1890, †26-04-1971) [Nummer XII-ib] **XII-ib**; XIII-gw; XIII-gx
Hoeks, Gertrudis (*23-06-1828) [Dochter van IX-ah] **IX-ah,2**
Hoeks, Godefridus (*?-01-1911, †05-04-1945) [Zoon van XI-en] **XI-en,16**
Hoeks, Helena Jacoba (*25-08-1929, †12-07-2005) [Dochter van XII-hx] **XII-go,1**
Hoeks, Henricus (*20-08-1904, †10-02-1983) [Nummer XII-ie] **XII-ie**
Hoeks, Isabella Julia (*06-05-1903, †11-08-1903) [Dochter van XI-en] **XI-en,11**
Hoeks, Jacobus (~28-05-1758, †26-04-1836) [Schoonvader van IX-ah] IX-ah
Hoeks, Jacobus (*07-12-1839) [Nummer X-bs] **X-bs**; XI-en; XI-eo
Hoeks, Jacobus (*04-08-1873, †28-08-1957) [Nummer XI-em] **XI-em**; XII-hx; XII-hy; XII-hz; XII-ia
Hoeks, Jacobus (Joseph) (*25-11-1906, †03-12-1906) [Zoon van XI-en] **XI-en,13**
Hoeks, Jacobus Julius (*02-07-1897) [Zoon van XI-en] **XI-en,6**
Hoeks, Jeannette Constantia (*10-05-1920) [Dochter van XII-ic] **XII-ic,1**
Hoeks, Joanna Catharina (*31-01-1838) [Dochter van IX-ah] **IX-ah,8**
Hoeks, Johanna (*16-01-1842) [Nummer X-bu] **X-bu**; XI-et; XI-eu; XI-ev; XI-ew
Hoeks, Johanna Cornelia (*25-11-1903, †29-11-1903) [Dochter van XI-el] **XI-el,3**
Hoeks, Johannes (*04-05-1904, †23-05-1977) [Nummer XII-hy] **XII-hy**
Hoeks, Johannes Baptist (*19-01-1869, †01-04-1964) [Nummer XI-el] **XI-el**; XII-hs; XII-ht; XII-hu; XII-hv; XII-hw
Hoeks, Johannes Cornelis (*20-08-1831) [Nummer X-bq] **X-bq**; XI-el; XI-em
Hoeks, Josephus Sibertis (*20-04-1907, †22-09-1974) [Nummer XII-ia] **XII-ia**; XIII-gv
Hoeks, Louisa (*12-12-1868) [Dochter van X-bs] **X-bs,2**
Hoeks, Ludovicus (*28-08-1908) [Zoon van XI-en] **XI-en,14**
Hoeks, Maria Catharina (*17-02-1827) [Dochter van IX-ah] **IX-ah,1**
Hoeks, Maria Catharina (*21-12-1834) [Nummer X-br] **X-br**
Hoeks, Maria Catharina (*05-09-1900, †27-01-1958) [Nummer XII-hs] **XII-hs**; XIII-gp; XIII-gq
Hoeks, Maria Elisabeth (*18-09-1836) [Dochter van IX-ah] **IX-ah,7**
Hoeks, Maria Elizabeth (*19-02-1896) [Nummer XII-id] **XII-id**
Hoeks, Maria Francisca (*07-05-1902, †27-08-1902) [Dochter van XI-en] **XI-en,10**
Hoeks, Maria Pieternella (*13-04-1933, †07-04-1988) [Nummer XIII-fl] **XIII-fl**
Hoeks, Petronella (*23-06-1828) [Dochter van IX-ah] **IX-ah,3**
Hoeks, Petronella (*04-02-1872, †18-02-1872) [Dochter van X-bq] **X-bq,3**

Hoeks, Petrus (*17-02-1801, †20-11-1868) [Partner van IX-ah] IX-ah; X-bp; X-bq; X-br; X-bs; X-bt; X-bu
Hoeks, Petrus (*10-11-1902) [Nummer XII-hx] XII-go; **XII-hx**; XIII-fl
Hoeks, Petrus Alphonsus (*20-02-1928, †27-03-1983) [Nummer XIII-gx] **XIII-gx**
Hoeks, Petrus Cornelis (*15-09-1892) [Zoon van XI-en] **XI-en,3**
Hoekx, Johannes Baptist (*01-01-1830) [Nummer X-bp] **X-bp**
Hoendervangers, Adriana Cornelia (*07-02-1891, †23-03-1966) [Schoonmoeder van XII-ao] XII-ao
Hoendervangers, Anna Catharina (*01-11-1913, †09-02-1998) [Schoonmoeder van XIII-ln] XIII-ln
Hoendervangers, Cornelis (*06-03-1870, †17-12-1961) [Schoonvader van XII-ku] XII-ku
Hoendervangers, Cornelis Antoon Marie (Kees) (*09-09-1934, †19-11-2022) [Nummer XIII-kn] **XIII-kn**
Hoendervangers, Johanna (*18-09-1823, †21-12-1867) [Schoonmoeder van XI-hi] XI-hi
Hoendervangers, Johanna Paulina (*13-09-1908, †28-11-1994) [Partner van XII-in] XI-de; XII-in; XIII-hg
Hoendervangers, Leonardus Godefridus Johannes Jacobus (*11-04-1939) [Nummer XIII-ko] **XIII-ko**
Hoendervangers, Petrus (*31-10-1865, †09-10-1944) [Schoonvader van XII-in] XII-in
Hoendervangers, Petrus Johannes (*15-03-1899, †16-09-1984) [Partner van XII-ku] XII-ku; XIII-kn; XIII-ko; XIII-kp
Hoet, Roger Leon Noel (*23-12-1915) [Schoonvader van XI-dk] XI-dk
Hoevenaars, Antonius (*30-05-1819) [Partner van IX-k] IX-k; X-r
Hoevenaars, Jacoba Petronella (*11-06-1851) [Nummer X-r] **X-r**; XI-z
Hoevenaars, Johannes [Schoonvader van IX-k] IX-k
Hoijdonck, Christianus van (*21-09-1869) [Nummer X-di] **X-di**; XI-ib
Hoijdonck, Cornelis van (*16-02-1906) [Zoon van X-di] **X-di,2**
Hoijdonck, Johanna van (*28-06-1902, †02-08-1970) [Nummer XI-ib] **XI-ib**; XII-nz; XII-oa
Hoof, Petrus van (*20-02-1911, †23-06-1972) [Schoonvader van XIII-fw] XIII-fw
Hooijdonck, Adriana van (*04-03-1798, †18-05-1869) [Schoonmoeder van X-e] X-e
Hooijdonck, Adriana van (*19-03-1847) [Nummer X-dd] **X-dd**
Hooijdonck, Adrianus van (*27-04-1809, †24-05-1871) [Nummer IX-bl] **IX-bl**; X-cy
Hooijdonck, Adrianus van (*1875, †04-12-1907) [Zoon van IX-bu] **IX-bu,2**
Hooijdonck, Adrianus van (*07-10-1880) [Zoon van X-j] **X-j,3**
Hooijdonck, Adrianus van (*14-09-1881, †03-07-1963) [Schoonvader van XII-kg] XII-kg
Hooijdonck, Adrianus Cornelissen van (~10-11-1779, []25-12-1779) [Zoon van VII-w] **VII-w,5**
Hooijdonck, Adrianus Cornelissen van (~04-03-1784) [Zoon van VII-w] **VII-w,8**
Hooijdonck, Adrianus Johannes van (*28-07-1880, †17-02-1881) [Zoon van X-cy] **X-cy,2**
Hooijdonck, Anna Catharina van (*10-12-1819, †05-01-1892) [Nummer IX-bm] **IX-bm**; X-cz
Hooijdonck, Anna Catharina van (*29-06-1837) [Nummer X-cu] **X-cu**; XI-hi
Hooijdonck, Anna Cornelia van [Schoonmoeder van VIII-ag] VIII-ag
Hooijdonck, Anna Cornelia van (*11-12-1805, †11-12-1805) [Dochter van VIII-ai] **VIII-ai,3**
Hooijdonck, Anna Cornelia van (*05-10-1813, †01-10-1815) [Dochter van VIII-ai] **VIII-ai,6**
Hooijdonck, Anna Cornelia van (*15-01-1872, †01-12-1883) [Dochter van IX-br] **IX-br,7**
Hooijdonck, Anna Maria van (*05-10-1859, †05-07-1862) [Dochter van IX-br] **IX-br,1**
Hooijdonck, Antonia van (*11-12-1805, †15-12-1805) [Dochter van VIII-ai] **VIII-ai,2**
Hooijdonck, Carolus van (*28-04-1895) [Zoon van X-de] **X-de,8**
Hooijdonck, Carolus Cornelis van (*10-03-1843) [Partner van X-j] X-j; XI-q
Hooijdonck, Catharina van (*1871, †14-01-1947) [Nummer X-dj] **X-dj**

Hooijdonck, Christianus van (*08-02-1827) [Nummer IX-bs] **IX-bs**
Hooijdonck, Cornelia Catharina van (*01-10-1887) [Dochter van X-cy] **X-cy,5**
Hooijdonck, Cornelia Cornelissen van (~29-06-1777) [Dochter van VII-w] **VII-w,4**
Hooijdonck, Cornelis van (*23-02-1804) [Nummer IX-bk] **IX-bk**; X-ct; X-cu; X-cv; X-cw; X-cx
Hooijdonck, Cornelis van (~28-01-1809, †14-04-1872) [Schoonvader van X-j] X-j
Hooijdonck, Cornelis van (*07-06-1810, †09-12-1896) IX-e
Hooijdonck, Cornelis van (*27-09-1822, †30-06-1872) [Nummer IX-br] **IX-br**; X-dh; X-di
Hooijdonck, Cornelis van (*11-02-1877, †25-06-1968) [Nummer XI-q] **XI-q**
Hooijdonck, Cornelis van (*14-11-1877, †19-03-1892) [Zoon van IX-bu] **IX-bu,3**
Hooijdonck, Cornelis van (*17-03-1879) [Zoon van X-cx] **X-cx,1**
Hooijdonck, Cornelis van (*03-05-1890) [Zoon van X-de] **X-de,6**
Hooijdonck, Cornelius Jacobs van (~13-09-1743, †18-04-1810) [Partner van VII-w] VII-w; VIII-ai; VIII-aj; VIII-ak
Hooijdonck, Doodgeboren Kind van (levenloos *01-12-1780) [Kind van VII-w] **VII-w,6**
Hooijdonck, Doodgeboren Kind van (levenloos *01-09-1790) [Kind van VII-w] **VII-w,9**
Hooijdonck, Dorothea Cornelia van (*31-03-1862) [Nummer XI-hf] **XI-hf**
Hooijdonck, Franciscus van (*04-07-1878) [Zoon van X-j] **X-j,2**
Hooijdonck, Franciscus van (*19-08-1886) [Zoon van XI-hf] **XI-hf,1**
Hooijdonck, Franciscus Cornelis van (*01-09-1862) [Zoon van IX-br] **IX-br,3**
Hooijdonck, Franciscus Josephus van (*07-04-1875) [Zoon van X-ct] **X-ct,7**
Hooijdonck, Franciscus Ludovicus van (*07-03-1879) [Zoon van X-ct] **X-ct,9**
Hooijdonck, Henricus van (*25-01-1820) [Nummer IX-bq] **IX-bq**
Hooijdonck, Henricus van (*11-11-1854) [Nummer X-de] **X-de**
Hooijdonck, Henricus van (*23-12-1865) [Zoon van IX-br] **IX-br,5**
Hooijdonck, Jacobus van (~28-12-1775, †25-01-1846) [Nummer VIII-aj] **VIII-aj**; IX-bo; IX-bp; IX-bq; IX-br; IX-bs; IX-bt; IX-bu
Hooijdonck, Jacobus van (*20-04-1811) [Zoon van VIII-ai] **VIII-ai,5**
Hooijdonck, Jacobus van (*12-03-1835, †02-10-1915) [Nummer IX-bu] **IX-bu**; X-dj; X-dk
Hooijdonck, Jacobus van (*11-11-1854) [Zoon van IX-bo] **IX-bo,3**
Hooijdonck, Jacobus van (*14-02-1864) [Zoon van X-ct] **X-ct,2**
Hooijdonck, Jacobus Pauwels van (~03-09-1711, †22-07-1800) [Schoonvader van VII-w] VII-w
Hooijdonck, Johanna van (*05-05-1823, †08-09-1907) [Partner van IX-e] IX-e; X-e; X-f; X-g
Hooijdonck, Johanna Maria van (*08-10-1884) [Dochter van X-cy] **X-cy,4**
Hooijdonck, Johannes van (*27-08-1885) [Zoon van X-de] **X-de,3**
Hooijdonck, Johannes Baptist van (*13-11-1812) [Zoon van VIII-aj] **VIII-aj,2**
Hooijdonck, Johannes Baptist van (*13-06-1814) [Zoon van VIII-aj] **VIII-aj,3**
Hooijdonck, Johannes Baptist Cornelissen van (~25-12-1773, †25-02-1841) [Nummer VIII-ai] **VIII-ai**; IX-bk; IX-bl; IX-bm; IX-bn
Hooijdonck, Johannes Baptist Janssen (~26-01-1768, †09-09-1820) [Schoonvader van IX-c] IX-c
Hooijdonck, Johannes Cornelis van (*23-10-1851) [Nummer X-cy] **X-cy**
Hooijdonck, Johannes Cornelis van (*16-03-1871) [Zoon van X-ct] **X-ct,5**
Hooijdonck, Johannes Franciscus van (*09-01-1833) [Nummer X-ct] **X-ct**; XI-hf; XI-hg; XI-hh
Hooijdonck, Johannes Franciscus van (*12-03-1835) [Zoon van VIII-aj] **VIII-aj,9**
Hooijdonck, Josephus van (*09-03-1884) [Zoon van X-de] **X-de,2**
Hooijdonck, Josephus Jacobus van (*02-03-1877) [Zoon van X-ct] **X-ct,8**
Hooijdonck, Louisa Elisabeth van (*11-09-1882) [Dochter van X-cy] **X-cy,3**
Hooijdonck, Ludovicus Johannes van (*17-11-1891) [Zoon van X-de] **X-de,7**
Hooijdonck, Maria Catharina (~01-03-1801) [Partner van IX-c] IX-c; X-c; X-d

Hooijdonck, Maria Catharina van (*07-02-1844) [Nummer X-cv] **X-cv**
Hooijdonck, Maria Catharina van (*18-06-1845) [Dochter van IX-bo] **IX-bo,1**
Hooijdonck, Maria Catharina van (*22-09-1874) [Dochter van X-cy] **X-cy,1**
Hooijdonck, Maria Catharina van (*05-02-1882) [Dochter van X-cx] **X-cx,2**
Hooijdonck, Maria Catharina Cornelissen van (~09-04-1792, []07-02-1793) [Dochter van VII-w] **VII-w,10**
Hooijdonck, Maria Christina van (*06-10-1815, †19-02-1835) [Dochter van VIII-ai] **VIII-ai,7**
Hooijdonck, Maria Elisabeth van (~25-03-1782, []02-02-1811) [Nummer VIII-ak] **VIII-ak**
Hooijdonck, Maria Johanna van (*28-01-1910) [Partner van XII-kg] XII-kg; XIII-jb
Hooijdonck, Maria Josina van (*29-11-1881) [Dochter van X-de] **X-de,1**
Hooijdonck, Maria Louisa van (*17-07-1873) [Nummer XI-hh] **XI-hh**
Hooijdonck, Maria Lucia van (*11-01-1887) [Dochter van X-de] **X-de,4**
Hooijdonck, Maria Theresia van (*06-11-1865) [Dochter van X-ct] **X-ct,3**
Hooijdonck, Paulus van (~01-04-1778, †16-06-1840) [Schoonvader van IX-e] IX-e
Hooijdonck, Petronella van (*05-10-1845) [Nummer X-cw] **X-cw**
Hooijdonck, Petrus van (*19-02-1811) [Nummer IX-bo] **IX-bo**; X-dd; X-de
Hooijdonck, Petrus van (*03-06-1821) [Nummer IX-bn] **IX-bn**; X-da; X-db; X-dc
Hooijdonck, Petrus van (*02-02-1849) [Nummer X-cx] **X-cx**
Hooijdonck, Petrus Cornelissen van (~18-01-1772) [Zoon van VII-w] **VII-w,1**
Hooijdonck, Petrus Johannes van (*12-05-1840) [Zoon van IX-bk] **IX-bk,3**
Hooijdonck, Petrus Johannes van (*11-03-1861) [Zoon van IX-br] **IX-br,2**
Hooijdonck, Walterus van (*30-07-1888) [Zoon van X-de] **X-de,5**
Hooijdonk, Adriaan van (*10-12-1816, †11-02-1875) [Nummer IX-bp] **IX-bp**; X-df; X-dg
Hooijdonk, Adriana van (*12-08-1854) [Nummer X-da] **X-da**
Hooijdonk, Adriana van (*21-05-1897) [Nummer XI-hr] **XI-hr**
Hooijdonk, Adriana Maria van (*13-06-1858, †22-01-1859) [Dochter van IX-bp] **IX-bp,4**
Hooijdonk, Adrianus van (*31-05-1857, †03-10-1862) [Zoon van IX-bn] **IX-bn,3**
Hooijdonk, Adrianus van (*19-08-1868) [Nummer XI-hg] **XI-hg**
Hooijdonk, Adrianus Jacobus van (*04-07-1921) [Zoon van XI-hn] **XI-hn,4**
Hooijdonk, Antonetta van (*07-04-1878, †02-06-1884) [Dochter van X-df] **X-df,3**
Hooijdonk, Antonetta van (*14-08-1892) [Nummer XI-hq] **XI-hq**
Hooijdonk, Antonius van (*02-09-1856) [Nummer X-dg] **X-dg**
Hooijdonk, Carolina van (*23-08-1890) [Dochter van X-df] **X-df,10**
Hooijdonk, Catharina van (*22-03-1865) [Nummer X-dc] **X-dc**
Hooijdonk, Cornelis van (*17-10-1860, †15-04-1862) [Zoon van IX-bp] **IX-bp,5**
Hooijdonk, Cornelis van (*07-07-1902) [Zoon van XI-hj] **XI-hj,1**
Hooijdonk, Cornelis Jacobus van (*21-02-1911) [Zoon van XI-hm] **XI-hm,1**
Hooijdonk, Dina van (*04-04-1934) [Schoonmoeder van XIII-aq] XIII-aq
Hooijdonk, Doodgeboren Kind van (levenloos *13-10-1882) [Kind van X-df] **X-df,6**
Hooijdonk, Doodgeboren Kind van (levenloos *11-10-1934) [Kind van XI-hp] **XI-hp,2**
Hooijdonk, Doodgeboren Kind van (levenloos *12-10-1934) [Kind van XI-hp] **XI-hp,3**
Hooijdonk, Elisabeth Johanna van (*03-01-1919) [Nummer XII-nm] **XII-nm**
Hooijdonk, Franciscus Cornelis van (*22-09-1916) [Zoon van XI-hm] **XI-hm,5**
Hooijdonk, Henrikus van (*20-11-1885) [Nummer XI-ho] **XI-ho**; XII-no
Hooijdonk, Jacobus van (*17-11-1849, †05-01-1927) [Nummer X-df] **X-df**; XI-hj; XI-hk; XI-hl; XI-hm; XI-hn; XI-ho; XI-hp; XI-hq; XI-hr
Hooijdonk, Jacobus van (*06-08-1852, †21-08-1854) [Zoon van IX-bn] **IX-bn,1**
Hooijdonk, Jacobus van (*14-05-1888) [Nummer XI-hp] **XI-hp**; XII-np
Hooijdonk, Jacobus Adrianus Josephus van (*1920) [Nummer XII-nn] **XII-nn**
Hooijdonk, Jacobus Josephus van (*19-08-1912) [Zoon van XI-hm] **XI-hm,2**
Hooijdonk, Joanna Cornelia van (*07-12-1915, †24-01-1994) [Nummer XII-no] **XII-no**; XIII-nx; XIII-ny

Hooijdonk, Johanna van (*22-09-1834) [Schoonmoeder van XI-p] XI-p
Hooijdonk, Johanna van (*29-06-1862) [Nummer X-db] **X-db**
Hooijdonk, Johanna van (*26-01-1877, †06-07-1965) [Nummer XI-hk] **XI-hk**; XII-nh; XII-ni; XII-nj; XII-nk; XII-nl
Hooijdonk, Johanna Petronella van (*10-12-1918) [Dochter van XI-hm] **XI-hm,6**
Hooijdonk, Johannes van (*27-09-1883) [Nummer XI-hn] **XI-hn**; XII-nm; XII-nn
Hooijdonk, Johannes Franciscus van (*14-06-1887, †27-03-1968) [Schoonvader van XIII-ka] [Schoonvader van XIII-jy] XIII-jy; XIII-ka
Hooijdonk, Johannes Franciscus van (*31-03-1898) [Zoon van XI-hg] **XI-hg,1**
Hooijdonk, Johannes Josephus van (*31-03-1915) [Zoon van XI-hm] **XI-hm,4**
Hooijdonk, Josephus Jacobus van (†09-09-1934) [Zoon van XI-hn] **XI-hn,1**
Hooijdonk, Josephus Jacobus van (*1919, †26-04-1921) [Zoon van XI-hm] **XI-hm,7**
Hooijdonk, Ludovicus Marinus van (*18-02-1920) [Zoon van XI-hm] **XI-hm,8**
Hooijdonk, Maria van (*13-11-1879, †15-12-1977) [Nummer XI-hl] **XI-hl**
Hooijdonk, Maria van (*03-06-1900) [Dochter van XI-hg] **XI-hg,2**
Hooijdonk, Norbertus Wouter van (*11-05-1829) [Nummer IX-bt] **IX-bt**
Hooijdonk, Petronella van (*19-02-1836, †28-04-1914) [Schoonmoeder van XI-fo] XI-fo
Hooijdonk, Petronella van (*20-11-1875, †17-01-1951) [Nummer XI-hj] **XI-hj**; XII-ng
Hooijdonk, Petronella Johanna van (*11-01-1914) [Dochter van XI-hm] **XI-hm,3**
Hooijdonk, Petrus van (*25-12-1855, †14-01-1857) [Zoon van IX-bp] **IX-bp,2**
Hooijdonk, Petrus Adrianus van (*26-02-1881) [Nummer XI-hm] **XI-hm**
Hooijdonk, Wilhelmus Jacobus van (*13-04-1919) [Nummer XII-np] **XII-np**
Hoorn, Lies van (*11-10-1938, †08-04-1997) [Partner van XII-cl] XII-cl; XIII-cy; XIII-cz
Hoornick, Christianus Ferdinandus (*06-12-1961, †17-07-1971) [Zoon van XIV-z] **XIV-z,2**
Hoornick, Ferdinand (*18-11-1928, †17-07-1971) [Partner van XIV-z] XIV-z
Hoornick, Monica R. (*18-07-1963, †17-07-1971) [Dochter van XIV-z] **XIV-z,3**
Hoornick, Paulus (*21-04-1960, †17-07-1971) [Zoon van XIV-z] **XIV-z,1**
Hoornick, Sabina F. (*01-04-1966, †17-07-1971) [Dochter van XIV-z] **XIV-z,4**
Hooydonck, Petrus Aloisius van (*1890, †1950) [Partner van XII-km] XII-km
Hopmans, Anna Maria (*06-09-1886, †04-02-1953) [Schoonmoeder van XII-mv] [Schoonmoeder van XII-mw] XII-mv; XII-mw
Hopmans, Carolina (*15-10-1887) [Schoonmoeder van XII-ip] XII-ip
Hopmans, Catharina (*20-09-1863, †22-04-1927) [Schoonmoeder van XII-fl] XII-fl
Hopmans, Christianus (*21-05-1867, †26-10-1942) [Schoonvader van XII-fp] XII-fp
Hopmans, Cornelia (*04-08-1912, †10-09-1972) [Schoonmoeder van XIV-x] XIV-x
Hopmans, Cornelia Maria (*17-09-1907) [Partner van XII-fp] XII-fp
Hoppenbrouwers, Florent (*13-11-1910, †18-07-1989) [Nummer XII-w] **XII-w**
Hoppenbrouwers, Franciscus (*05-01-1877) [Partner van XI-l] XI-l; XII-w
Hoppenbrouwers, Johannes Baptist (*27-03-1851) [Schoonvader van XI-l] XI-l
Hoppener, Ben (Ben) (*17-03-1962, †08-05-2003) [Nummer XIII-dd] **XIII-dd**
Hoppener, Bob (*04-06-1932, †19-02-2002) [Partner van XII-dc] XII-dc; XIII-dc; XIII-dd
Hopstaken, Antonius (*16-11-1868, †25-04-1949) [Schoonvader van XII-aq] XII-aq
Hopstaken, Marinus Adrianus Cornelius (*04-05-1898) [Partner van XII-aq] XII-aq
Hoydonck, An van (*±1921) [Dochter van X-dk] **X-dk,7**
Hoydonck, August van (*12-10-1917, †24-09-1963) [Zoon van X-dk] **X-dk,3**
Hoydonck, Bart van (*24-04-1880, †01-02-1973) [Nummer X-dk] **X-dk**
Hoydonck, Jan van (*±1918) [Zoon van X-dk] **X-dk,4**
Hoydonck, Josephus van (*25-06-1912, †07-08-1979) [Zoon van X-dk] **X-dk,2**
Hoydonck, Ludovicus Josephus (Louis) van (*10-09-1906, †19-02-1996) [Zoon van X-dk] **X-dk,1**
Hoydonck, Maria Elisabeth van (*27-11-1863, †21-11-1937) [Nummer X-dh] **X-dh**; XI-hs; XI-ht; XI-hu; XI-hv; XI-hw; XI-hx; XI-hy; XI-hz; XI-ia
Hoydonck, Mie van (*±1920) [Dochter van X-dk] **X-dk,6**

Hoydonck, Sjaak van (*1919) [Zoon van X-dk] **X-dk,5**
Huffel, Dina Sophia van (*05-09-1889) [Partner van XII-bc] XII-bc
Huffel, Petrus van (*08-09-1861) [Schoonvader van XII-bc] XII-bc
Hugens, Constantinus (*11-10-1879, †09-09-1962) [Nummer XI-eu] **XI-eu**; XII-iv
Hugens, Gabriel (~24-05-1808) [Schoonvader van X-bu] X-bu
Hugens, Isabella (*02-06-1886, †10-08-1948) [Nummer XI-ew] **XI-ew**; XII-iw; XII-ix; XII-iy; XII-iz; XII-ja
Hugens, Jacobus (*26-03-1843) [Partner van X-bu] X-bu; XI-et; XI-eu; XI-ev; XI-ew
Hugens, Johanna Catharina (*16-07-1873) [Nummer XI-et] **XI-et**; XII-it; XII-iu
Hugens, Johanna Catharina (*24-12-1903) [Dochter van XI-ev] **XI-ev,1**
Hugens, Johanna Catharina (*10-01-1907) [Nummer XII-iv] **XII-iv**; XIII-hm; XIII-hn; XIII-ho; XIII-hp
Hugens, Johanna Cornelia (*18-06-1878) [Schoonmoeder van XII-ma] XII-ma
Hugens, Louisa Cornelia (*06-11-1875) [Dochter van X-bu] **X-bu,2**
Hugens, Mathilda Johanna (*12-09-1877, †06-07-1934) [Schoonmoeder van XII-ik] XII-ik
Hugens, Petrus Johannes (*22-10-1877) [Zoon van X-bu] **X-bu,3**
Hugens, Wilhelmus Alphonsus (*16-10-1881) [Nummer XI-ev] **XI-ev**
Huijbrechts, Cornelia Simons [Schoonmoeder van VIII-d] VIII-d
Huijbrechts, Marie Gabriel Jan ([]28-08-1677) [Partner van III-c] III-c; IV-e; IV-f
Huijbregts, Anna Catharina (*05-01-1840, †30-08-1913) [Schoonmoeder van XI-fz] XI-fz
Huijbregts, Maria Colleta (*03-02-1863, †10-01-1938) [Schoonmoeder van XI-ff] XI-ff
Huijbs, Anna Maria (~11-05-1754, †17-02-1792) [Schoonmoeder van VII-f] VII-f
Huijbs, Marie [Partner van III-e] III-e; IV-g; IV-h
Huijbs, Martina Peeters Antonissen (~17-04-1611, []08-05-1690) [Schoonmoeder van IV-b] IV-b
Huijgen, Adriaan [Partner van IX-p] IX-p
Huijgen, Willem (*1773, †06-11-1820) [Schoonvader van IX-p] IX-p
Huijgens, Adrianus Martinus (*27-04-1847, †26-03-1928) [Getuige bij geboorteaangifte van partner van XI-ef] XI-ef
Huijgens, Anna Catharina (*25-05-1877, †10-03-1965) [Schoonmoeder van XIII-eq] XIII-eq
Huijgens, Petrus Cornelis (*18-07-1909, †15-04-1999) [Partner van XII-gp] XII-gp
Huijnen, Alida Sophia Helena (Lia) (*26-12-1946) [Partner van XIII-ax] XIII-ax
Huijnen, Laurens Johannes Theodorus (*29-01-1918, †04-06-1989) [Schoonvader van XIII-ax] XIII-ax
Huijveneers, Maria Catharina [Schoonmoeder van XII-er] XII-er
Huismans, Laurentius (*17-06-1885, †10-01-1918) XII-bc
Huissoon, Antoinette Therese Charlotte [Partner van XII-bg] XII-bg
Huissoon, Arnold [Schoonvader van XII-bg] XII-bg
Hultermans, Johannes (*1924) [Schoonvader van XIII-gf] XIII-gf
Hussaarts, Adriana (*1927) [Partner van XII-ja] XII-ja; XIII-hq; XIII-hr; XIII-hs; XIII-ht
Hussaarts, Catharina Johanna (*08-11-1882, †30-12-1972) [Partner van XI-eu] XI-eu; XII-iv
Hussaarts, Petrus Johannes (*24-08-1852, †04-06-1940) [Schoonvader van XI-eu] XI-eu
Hussaarts, Wilhelmina Christina (*25-05-1892, †02-06-1979) [Schoonmoeder van XII-ix] XII-ix
Huysmans, Willem Leon (*23-06-1909, †26-08-1988) [Partner van XI-cn] XI-cn
Iersel, Cornelia van [Schoonmoeder van XII-nc] XII-nc
IJpelaar, Margaretha XIII-en
IJzermans, Cornelia (*10-01-1888, †18-09-1947) [Schoonmoeder van XII-hp] XII-hp
IJzermans, Engelina (*03-04-1866, †11-10-1910) [Schoonmoeder van X-bf] X-bf
Ingelgem, Godelieve van [Partner van XII-y] XII-y
Iriks, Adriana Catharina Philomena (*14-02-1891) [Schoonmoeder van XII-an] XII-an

Iriks, Geertruida (*16-10-1896, †13-05-1973) [Schoonmoeder van XIII-ir] XIII-ir
Iriks, Martinus (*14-08-1920, †30-01-1989) [Schoonvader van XIII-fz] XIII-fz
Isselt, Reinier Willem Maria van (*02-06-1914, †02-12-2006) [Schoonvader van XII-ed] XII-ed
Jacobs, Adrianus (~03-08-1802, †24-11-1869) [Schoonvader van XI-gv] XI-gv
Jacobs, Anna Cornelia (~27-03-1794, †24-12-1858) [Schoonmoeder van IX-x] IX-x
Jacobs, Anna Cornelia (*14-10-1884, †09-11-1924) [Partner van XI-gc] XI-gc
Jacobs, Catharina (*26-03-1813, †31-07-1865) [Schoonmoeder van X-cn] X-cn
Jacobs, Catharina Cornelia (†18-02-1895) [Partner van X-g] X-g; XI-m
Jacobs, Cornelis (*08-12-1847, †03-03-1913) [Schoonvader van XI-gc] XI-gc
Jacobs, Dimphna Petronella (*04-03-1889) [Schoonmoeder van XIII-es] XIII-es
Jacobs, Doodgeboren Zoon (levenloos *21-03-1910) [Zoon van XI-gv] **XI-gv,1**
Jacobs, Franciscus (*15-04-1864, †22-09-1939) [Partner van XI-gv] XI-gv
Jacobs, Johanna [Schoonmoeder van XIV-cx] XIV-cx
Jacobs, Josephus Ferdinand Maria (*15-08-1925, †16-01-1988) [Schoonvader van XIV-bi] XIV-bi
Jacobs, Maria Cornelia [Schoonmoeder van X-av] X-av
Jacobs, Piet (*03-06-1940, †13-12-2003) [Partner van XIII-kr] XIII-kr
Jansen, Adrianus Antonius (*15-06-1893, †23-12-1912) [Zoon van XI-hd] **XI-hd,3**
Jansen, Alphonsus (*01-05-1878) [Zoon van X-cs] **X-cs,7**
Jansen, Anna Cornelia (*16-10-1876) [Nummer XI-fa] **XI-fa**
Jansen, Antoinetta Maria (*22-05-1921) [Schoonmoeder van XIII-io] XIII-io
Jansen, Antonij (*18-07-1866, †23-06-1955) [Schoonvader van XI-bk] XI-bk
Jansen, Antonius (~06-07-1803, †14-01-1879) [Schoonvader van X-cs] X-cs
Jansen, Antonius (*03-09-1866, †03-10-1935) [Nummer XI-hd] **XI-hd**; XII-na; XII-nb; XII-nc; XII-nd; XII-ne; XII-nf
Jansen, Catharina Jacoba (Coba) (*03-09-1890, †26-12-1960) [Nummer XII-nb] **XII-nb**
Jansen, Catharina Jannetta (To) (*24-04-1921, †31-10-2001) [Nummer XIII-nc] **XIII-nc**; XIV-cx
Jansen, Catharina Maria (*06-12-1904) [Dochter van XI-hd] **XI-hd,9**
Jansen, Cecilia (*22-08-1889, †03-03-1969) [Nummer XII-na] **XII-na**
Jansen, Cornelia (*30-01-1875) [Dochter van X-cs] **X-cs,6**
Jansen, Cornelia Catharina (*18-11-1901, †11-07-1968) [Nummer XII-nf] **XII-nf**; XIII-nf
Jansen, Cornelis Wilhelmus (*27-03-1895, †11-11-1942) [Partner van XI-bk] XI-bk; XII-dj
Jansen, Cornelius (Kees) (*02-09-1870) [Zoon van X-cs] **X-cs,4**
Jansen, Doodgeboren Dochter (levenloos *08-06-1924) [Dochter van XI-bk] **XI-bk,3**
Jansen, Doodgeboren Kind (levenloos *07-03-1897) [Kind van XI-hd] **XI-hd,5**
Jansen, Eugène (*22-10-1905) [Partner van XII-iu] XII-iu
Jansen, Francisca (*19-06-1928) [Nummer XIII-ne] **XIII-ne**
Jansen, Franciscus (*19-09-1872) [Zoon van X-cs] **X-cs,5**
Jansen, Franciscus Ludovicus (*19-05-1898, †29-11-1972) [Nummer XII-nd] **XII-nd**; XIII-nc; XIII-nd; XIII-ne
Jansen, Gerardus (*28-07-1827, †31-12-1888) [Partner van X-cs] X-cs; XI-hd; XI-he
Jansen, Isabella (*10-03-1838, †26-02-1900) [Partner van X-bm] X-bm; XI-ds; XI-dt
Jansen, Jannette (Netty) (*10-02-1927) [Nummer XIII-nd] **XIII-nd**
Jansen, Johanna Catharina (Anna) (*20-08-1895, †01-10-1973) [Nummer XII-nc] **XII-nc**; XIII-nb
Jansen, Johanna Cornelia (*11-11-1921, †25-05-1991) [Dochter van XI-bk] **XI-bk,2**
Jansen, Johannes Franciscus (*22-07-1866, †05-04-1957) [Schoonvader van XII-iu] XII-iu
Jansen, Ludovicus (Louis) (*05-11-1868, †01-12-1935) [Nummer XI-he] **XI-he**
Jansen, Maria Francisca (*1940) [Partner van XIII-fh] XIII-fh
Jansen, Maria Lucia Josepha (*23-10-1912) [Partner van XII-jg] XII-jg; XIII-hv

Jansen, Marinus Eimert (*29-11-1934) [Zoon van XII-nd] **XII-nd,4**
Jansen, Petronella (*28-09-1873, †12-04-1951) [Nummer XI-ez] **XI-ez**; XII-je; XII-jf; XII-jg
Jansen, Petrus [Schoonvader van X-bv] X-bv
Jansen, Petrus (Piet) (*21-04-1900, †06-08-1925) [Nummer XII-ne] **XII-ne**
Jansen, Petrus Franciscus (*1796) [Schoonvader van X-bm] X-bm
Jansen, Petrus Johannes (*1823, †29-09-1915) [Partner van X-bv] X-bv; XI-ez; XI-fa
Jansen, Wilhelmus (*23-08-1919, †08-10-1998) [Nummer XII-dj] **XII-dj**; XIII-dj
Jansse, Maria Michael Jacobs (*1683, []22-01-1746) [Partner van V-m] V-m
Janssen, Anna (*09-05-1871) [Schoonmoeder van XI-cu] XI-cu
Janssen, Cornelia Jacobs (†<1704) [Partner van V-k] V-k; VI-j
Janssen, Cornelis Joos [Partner van III-g] III-g
Janssen, Johanna Carolina (*21-06-1830) [Partner van IX-br] IX-br; X-dh; X-di
Janssens, Cornelis [Schoonvader van IX-br] IX-br
Janssens, Josepha (*30-05-1889) [Partner van XII-x] XII-x; XIII-ae
Janvier, Adrianus (*06-03-1864, †1944) [Schoonvader van XII-bf] XII-bf
Janvier, Antonia Hermina (*±1899) [Partner van XII-bf] XII-bf
Jaspers, Johannes Adrianus (*09-04-1904, †22-07-1945) XII-br
Jaspers, Michiel VII-e
Jessen, Cornelis Franciscus (*1854) [Partner van X-bi] X-bi
Jochems, Adrianus Jacobus [Schoonvader van XI-fw] XI-fw
Jochems, Adrianus Severijns [Schoonvader van IX-bp] IX-bp
Jochems, Maria Agatha (*28-06-1890, †28-05-1972) [Partner van XI-fw] XI-fw; XII-le
Jochems, Petronella (*14-04-1822, †16-06-1901) [Partner van IX-bp] IX-bp; X-dg
Jonckheijdt, Maria Josina van [Schoonmoeder van X-de] X-de
Jong, Adriana de (*16-11-1843, †02-07-1923) [Getuige bij doop van partner van XII-ku] XII-ku
Jong, Adriana de (*27-09-1868, †03-05-1961) [Schoonmoeder van XIII-nf] XIII-nf
Jong, Adrianus de (*08-07-1798) [Partner van IX-av] IX-av; X-cb
Jong, Adrianus de (*20-07-1849, †02-08-1849) [Zoon van X-cb] **X-cb,1**
Jong, Adrianus Johannes de (*11-06-1885, †02-09-1885) [Zoon van X-ap] **X-ap,4**
Jong, Adrianus Melchior de (*31-01-1883, †01-03-1883) [Zoon van X-ap] **X-ap,2**
Jong, Adrianus Michiel de (*29-03-1888, †18-10-1943) [Nummer XI-ci] **XI-ci**
Jong, Anna de (*01-12-1922, †28-09-1985) [Schoonmoeder van XIII-mp] XIII-mp
Jong, Anna Maria de [Schoonmoeder van XII-ke] XII-ke
Jong, Antonius de (*26-02-1830) [Zoon van IX-av] **IX-av,4**
Jong, Augusta de (*16-04-1921) [Dochter van XI-ci] **XI-ci,2**
Jong, Bernardus de (*09-01-1825) [Nummer X-cb] **X-cb**
Jong, Catharina Petronella de (*02-11-1905, †17-12-1966) [Schoonmoeder van XII-mb] XII-mb
Jong, Cornelis de (*29-03-1827) [Zoon van IX-av] **IX-av,3**
Jong, Doodgeboren Dochter de (levenloos *20-12-1895) [Dochter van X-ap] **X-ap,8**
Jong, Elisabeth Johanna (Bets) de (*25-02-1932, †01-03-2006) [Schoonmoeder van XIII-gm] XIII-gm
Jong, Johanna Maria de (*26-09-1886, †13-10-1886) [Dochter van X-ap] **X-ap,5**
Jong, Johannes de (*±1773, †01-12-1856) [Schoonvader van IX-av] IX-av
Jong, Johannes de (*1898) [Nummer XI-cj] **XI-cj**
Jong, Johannes Baptist de (*21-01-1922, †23-01-2009) [Schoonvader van XIII-lx] XIII-lx
Jong, Maria Elisabeth de (*23-02-1884, †22-01-1885) [Dochter van X-ap] **X-ap,3**
Jong, Maria Wilhelmina de (*11-05-1893, †29-10-1893) [Dochter van X-ap] **X-ap,7**
Jong, Melchior de (*20-12-1855, †04-03-1935) [Partner van X-ap] X-ap; XI-ci; XI-cj
Jong, Melchior Adriaan (Mels) de (*1932, †14-09-2018) [Zoon van XI-cj] **XI-cj,1**
Jong, Melchior Adrianus de (*27-09-1881) [Zoon van X-ap] **X-ap,1**
Jong, Melchior Adrianus de (*03-10-1916) [Zoon van XI-ci] **XI-ci,1**

Jong, Petronella de (*04-04-1844) [Schoonmoeder van XI-z] XI-z
Jong, Petronella Adriana Maria de (*31-07-1926, †28-03-2021) [Schoonmoeder van XIII-mj] XIII-mj
Jong, Petrus Johannes de (*17-03-1823) [Zoon van IX-av] **IX-av,1**
Jong, Piet (Peet) de (*1931, †10-09-2005) [Partner van XII-hl] XII-hl
Jong, Toos de (*02-02-1928, †18-09-1997) [Schoonmoeder van XIII-os] XIII-os
Jonge, Jan de (*26-09-1925, †21-10-1999) [Schoonvader van XV-c] XV-c
Jonge, Job Michiel de (*24-11-1954) [Partner van XV-c] XV-c
Jonge, Melchior de (*20-02-1820, †21-03-1883) [Schoonvader van X-ap] X-ap
Jongeneelen, Cornelis Rommuldus (*11-08-1840, †14-06-1916) [Schoonvader van XI-fv] XI-fv
Jongeneelen, Jacobus Adrianus (*13-08-1833, †14-09-1904) [Schoonvader van X-bh] X-bh
Jongenelen, Catharina Anna Antonia (*1922) [Partner van XII-nn] XII-nn
Jongenelen, Henricus (~08-02-1808, †16-01-1861) [Schoonvader van X-ar] X-ar
Jongenelen, Jacobus Franciscus (*04-10-1881, †06-02-1936) [Schoonvader van XII-nn] XII-nn
Jongenelen, Johanna (*20-05-1898, †03-02-1977) [Schoonmoeder van XIII-lr] XIII-lr
Jongenelen, Johannes (*20-03-1853, †10-03-1924) [Partner van X-ar] X-ar
Jongenelen, Maria Johanna (*31-10-1875, †30-01-1930) [Partner van X-bh] X-bh; XI-dm; XI-dn; XI-do; XI-dp; XI-dq
Jongenelen, Rumoldus Andreas (*01-05-1882) [Partner van XI-fv] XI-fv
Jongenelen, Willemijna (*1881) [Schoonmoeder van XII-kt] [Schoonmoeder van XII-kv] XII-kt; XII-kv
Jongh, Aloysius Josephus de (*06-06-1895, †25-07-1961) [Partner van XII-kl] XII-kl; XIII-jk; XIII-jl; XIII-jm; XIII-jn; XIII-jo; XIII-jp; XIII-jq
Jongh, Emiel de (*04-03-1925, †1983) [Nummer XIII-jk] **XIII-jk**
Jongh, Eugene de (*19-11-1929) [Nummer XIII-jp] **XIII-jp**
Jongh, Gaston de (*12-04-1926, †10-12-1996) [Nummer XIII-jl] **XIII-jl**
Jongh, Joanna de (*07-04-1927) [Nummer XIII-jm] **XIII-jm**
Jongh, Johannes de (*11-03-1850, †08-03-1942) [Schoonvader van XII-kl] XII-kl
Jongh, Jozef de (*07-04-1927) [Nummer XIII-jn] **XIII-jn**
Jongh, Leo de (*27-01-1932, †09-08-1990) [Nummer XIII-jq] **XIII-jq**; XIII-ng
Jongh, Marc de (*28-03-1961, †30-10-1982) [Zoon van XIII-jq] **XIII-jq,3**
Jongh, Maria de (*01-08-1928) [Nummer XIII-jo] **XIII-jo**
Jongh, Maria Antonia (Riet) de (*28-12-1917) [Partner van XI-bh] XI-bh; XII-df; XII-dg; XII-dh
Jongh, Maria Cornelia de (*11-02-1875, †1946) [Schoonmoeder van XII-nh] XII-nh
Jongh, Monique de (*21-02-1960, †22-02-1960) [Dochter van XIII-jq] **XIII-jq,2**
Jongmans, Dimphna (*22-09-1840, †02-06-1918) [Schoonmoeder van X-bh] X-bh
Jonkers, Doodgeboren Dochter (levenloos *20-07-1934) [Dochter van XI-bt] **XI-bt,1**
Jonkers, Helena Cornelia (*30-05-1915, †26-05-1997) [Partner van XI-bu] XI-bu; XII-ds; XII-dt
Jonkers, Johanna (Jans) (*20-12-1900, †05-01-1979) [Schoonmoeder van XIII-as] XIII-as
Jonkers, Johanna Antonetta (*1938) [Nummer XII-dr] **XII-dr**; XIII-du; XIII-dv
Jonkers, Johannes Petrus (*29-12-1910, †07-10-1990) [Partner van XI-bt] XI-bt; XII-dr
Jonkers, Maria Catharina (*11-02-1836) [Schoonmoeder van XI-go] XI-go
Jonkers, Marinus (*13-09-1878, †02-01-1964) [Schoonvader van XI-bt] XI-bt
Joosen, Hermanus Baptist (*1895) [Nummer XII-ih] **XII-ih**
Joosen, Johannes (*15-06-1861) [Partner van XI-ep] XI-ep; XII-ih
Joosen, Johannes Baptist (*18-12-1830) [Schoonvader van XI-ep] XI-ep
Jorissen, Petronella (*16-02-1850) [Partner van XI-fj] XI-fj; XII-kd; XII-ke

Kaa, Joanna Jacoba van der (*15-03-1928) [Partner van XII-jx] XII-jx; XIII-iq
Kaam, Elisabeth van (*09-09-1904, †01-10-1978) [Schoonmoeder van XIII-gb] XIII-gb
Kaam, Jacoba van (*21-11-1872) [Partner van XI-go] XI-go; XII-lr; XII-ls; XII-lt; XII-lu; XII-lv; XII-lw
Kaam, Joanna Maria van (*01-12-1877, †02-03-1942) [Schoonmoeder van XII-fm] XII-fm
Kaam, Johannes van (*14-04-1918) [Schoonvader van XIII-lz] XIII-lz
Kaam, Pieter van (*03-07-1834, †18-11-1896) [Schoonvader van XI-go] XI-go
Kaeter, Cornelia de (*08-03-1836, †1917) [Schoonmoeder van XI-dv] XI-dv
Kalmthout, Petronella van (*12-06-1874, †21-01-1936) [Schoonmoeder van XI-dq] XI-dq
Kamerlinck, Florentina [Schoonmoeder van XIII-x] XIII-x
Kar, Helena van de (*25-10-1841, †03-03-1921) [Schoonmoeder van XI-gu] [Schoonmoeder van XI-gx] XI-gu; XI-gx
Karelse, Jacob Hubertus (*02-02-1909, †31-03-1987) [Partner van XII-hz] XII-hz
Karelse, Marinus Maria Catharina (*07-08-1945, †25-08-1945) [Zoon van XII-hz] **XII-hz,1**
Karremans, Johanna Catharina (*04-03-1872, †15-08-1942) [Schoonmoeder van XII-me] XII-me
Karremans, Maria Elisabeth (*05-07-1858, †18-03-1944) [Schoonmoeder van XI-bp] XI-bp
Kasteel, Adriana van de (*23-12-1877, †06-03-1909) [Schoonmoeder van XI-dp] XI-dp
Kastoeren, Anton (†<2015) [Partner van XII-hp] XII-hp
Kats, Eduardus Franciscus Aloijsius (Eduard) (*25-05-1920, †03-09-1995) [Partner van XI-bc] XI-bc
Keij, Jacobus (*30-01-1847, †01-04-1941) [Schoonvader van XI-ao] XI-ao
Keij, Maria (*03-10-1885, †11-12-1966) [Partner van XI-ao] XI-ao; XII-bv
Keijbus, Alfons van de (*21-01-1902, †22-01-1981) [Schoonvader van XIII-nx] XIII-nx
Keijbus, Anna Catharina van de (*29-05-1843, †31-10-1890) X-cc
Keijbus, Anna Maria van de (*22-09-1882, †08-08-1952) [Partner van XI-ho] XI-ho; XII-no
Keijbus, Joanna Cornelia van de (*30-01-1839, †15-11-1911) [Schoonmoeder van XI-gl] [Schoonmoeder van XI-gm] [Schoonmoeder van XI-gn] XI-gl; XI-gm; XI-gn
Keijbus, Maria van den (~12-07-1740, †16-10-1784) VII-o
Keijbus, Maria Johanna van de (*03-12-1873, †30-07-1952) [Schoonmoeder van XII-kf] XII-kf
Keijbus, Martinus van de (*25-02-1846, †26-07-1907) [Schoonvader van XI-ho] XI-ho
Keijsers, Adrianus Cornelis Gerardus (Ad) (*12-03-1949, †11-05-2002) [Partner van XIII-or] XIII-or; XIV-df
Keijsers, Johannes (*08-03-1883, †28-04-1967) [Schoonvader van XIII-or] XIII-or
Keijsers, Marinus (*18-01-1909, †11-03-1993) [Schoonvader van XII-ch] XII-ch
Keijsers, Wilhelmina Catharina (*09-02-1932) [Partner van XII-ch] XII-ch
Kennis, Anna Maria [Schoonmoeder van XII-j] XII-j
Kepers, Petronilla Christiaenssen (~03-11-1743) VII-j
Kerbusch, Eduard Hubertus (*23-08-1892, †16-02-1974) [Schoonvader van XII-dk] XII-dk
Kerbusch, Philippina Catharina (*26-10-1924) [Partner van XII-dk] XII-dk; XIII-dk; XIII-dl
Kerstens, Adriana (*11-05-1858) [Schoonmoeder van XI-ek] XI-ek
Kerstens, Adriana Elisabeth (*18-04-1898, †12-08-1971) [Dochter van XI-fo] **XI-fo,5**
Kerstens, Adriana Maria (*12-12-1867) [Dochter van X-ch] **X-ch,2**
Kerstens, Aloijsius Adrianus (*11-01-1873) [Zoon van X-ch] **X-ch,5**
Kerstens, Angelina (*18-03-1851) [Schoonmoeder van XII-b] XII-b
Kerstens, Anna Catharina Adriaens (~13-11-1780, †09-05-1862) [Schoonmoeder van IX-g] IX-g
Kerstens, Anna Elisabeth (~18-07-1791, †03-12-1856) [Schoonmoeder van IX-bn] IX-bn
Kerstens, Constantinus (*13-10-1883, †26-10-1944) [Partner van XII-b] XII-b; XIII-a

Kerstens, Cornelis [Partner van XII-ah] XII-ah
Kerstens, Cornelis (*18-03-1838, †23-02-1920) [Partner van X-ch] X-ch; XI-fn; XI-fo; XI-fp
Kerstens, Cornelis (*20-08-1847, †11-01-1933) [Schoonvader van XI-hl] XI-hl
Kerstens, Cornelis Jacobus (*27-01-1918) [Zoon van XI-hl] **XI-hl,1**
Kerstens, Cornelius Petrus (*02-09-1899, †07-09-1899) [Zoon van XI-fo] **XI-fo,6**
Kerstens, Dennis (*1967) [Partner van XIV-al] XIV-al
Kerstens, Doodgeboren Dochter (levenloos *04-07-1902) [Kind van XI-fo] **XI-fo,9**
Kerstens, Doodgeboren Kind (levenloos *04-07-1902) [Kind van XI-fo] **XI-fo,8**
Kerstens, Goverdina (*31-12-1860, †11-02-1934) [Schoonmoeder van XII-mh] XII-mh
Kerstens, Jacobus Franciscus (*21-09-1919) [Zoon van XI-hl] **XI-hl,2**
Kerstens, Jeanne (*31-08-1939, †07-06-1981) [Nummer XIII-ka] XIII-jy; **XIII-ka**; XIV-cf
Kerstens, Joanna Lucia (*15-09-1895, †22-10-1980) [Nummer XII-kn] **XII-kn**; XIII-jr; XIII-js; XIII-jt; XIII-ju; XIII-jv; XIII-jw
Kerstens, Joanna Maria (*11-07-1894, †24-09-1929) [Nummer XII-km] **XII-km**
Kerstens, Joannes Baptista (*23-01-1809, †20-09-1890) [Schoonvader van X-ch] X-ch
Kerstens, Johannes Adrianus (*24-01-1870, †16-02-1936) [Nummer XI-fo] **XI-fo**; XII-kl; XII-km; XII-kn; XII-ko; XII-kp
Kerstens, Josepha Sidonia Ludovica (José) (*05-02-1935, †11-01-1999) [Nummer XIII-jz] **XIII-jz**; XIV-cb; XIV-cc; XIV-cd; XIV-ce
Kerstens, Jozef (*12-11-1901, †12-03-1923) [Zoon van XI-fo] **XI-fo,7**
Kerstens, Ludovicus (*16-08-1903, †10-09-1975) [Nummer XII-kp] **XII-kp**; XIII-jx; XIII-jy; XIII-jz; XIII-ka; XIII-kb
Kerstens, Ludovicus Adrianus (*11-01-1873) [Nummer XI-fp] **XI-fp**
Kerstens, Maria (*13-06-1928) [Nummer XIII-jx] **XIII-jx**
Kerstens, Maria Carolina (*03-11-1920) [Nummer XIII-a] XI-ct; **XIII-a**
Kerstens, Maria Catharina (*28-06-1864) [Nummer XI-fn] **XI-fn**
Kerstens, Maria Catharina (*29-12-1896, †02-10-1978) [Nummer XII-ko] **XII-ko**
Kerstens, Maria Elisa (*14-03-1933, †01-05-2009) [Schoonmoeder van XIV-cs] XIV-cs
Kerstens, Petronella Maria (Nel) (*11-05-1893, †06-12-1968) [Nummer XII-kl] **XII-kl**; XIII-jk; XIII-jl; XIII-jm; XIII-jn; XIII-jo; XIII-jp; XIII-jq
Kerstens, Philomena Maria (*21-12-1886, †21-08-1969) [Schoonmoeder van XII-lx] XII-lx
Kerstens, Wilhelmus Marinus (*11-09-1888, †16-02-1978) [Partner van XI-hl] XI-hl
Ketelaars, Adriana Julienne (Ad) (*22-04-1933) [Partner van XIII-cb] XIII-cb; XIV-m; XIV-n; XIV-o; XIV-p
Keuppens, Aloisius [Schoonvader van XIII-lt] XIII-lt
Keuppens, Henri [Partner van XIII-ai] XIII-ai
Keuppens, Ludovica [Partner van XIII-ah] XIII-ah
Keustermans, Maria Cornelia (*05-08-1821, †27-09-1861) [Schoonmoeder van X-dh] X-dh
Kieboom, Hendrikus van den (*23-03-1914, †27-12-1981) [Schoonvader van XIII-gc] XIII-gc
Kieboom, Jacobus Marinus van den (*21-10-1889, †18-07-1938) [Schoonvader van XII-do] XII-do
Kieboom, Johannes Petrus van den (*11-09-1924) [Partner van XII-do] XII-do; XIII-dp
Kieboom, Petronella van den (*1940) [Partner van XIII-gc] XIII-gc
Kil, Helena Maria (*07-09-1902) [Schoonmoeder van XII-dv] XII-dv
Kil, Jeanette Josephina Christina (*14-04-1922) [Schoonmoeder van XIII-lz] XIII-lz
Klaassen, Cornelis (*19-04-1904, †22-06-1987) [Schoonvader van XIII-in] XIII-in
Klaassen, Maria Adriana (*01-06-1934) [Partner van XIII-in] XIII-in; XIV-bq
Kleij, Robert van der (*01-08-1966, †23-06-2001) [Partner van XIV-bc] XIV-bc
Klerck, Agatha de [Schoonmoeder van X-ca] X-ca

Klerk, Barbara Maria Anna Louise Coleta (Barbariet) de (*22-02-1946) [Partner van XIII-ih] XIII-ih; XIV-bn; XIV-bo; XIV-bp
Klerk, Dionisius de [Schoonvader van XIII-ih] XIII-ih
Kloeck, Dijmphna (*1926) [Nummer XIII-ff] **XIII-ff**
Kloeck, Johanna Catharina (*17-02-1923, †10-09-1946) [Nummer XIII-fd] **XIII-fd**; XIV-ae
Kloeck, Johannes Cornelis (*05-12-1897) [Partner van XII-gg] XII-gg; XIII-fd; XIII-fe; XIII-ff
Kloeck, Petrus Johannes (*30-10-1865, †02-10-1965) [Schoonvader van XII-gg] XII-gg
Kloeck, Willem (*1925) [Nummer XIII-fe] **XIII-fe**
Kloot, Adriaan van der (*25-11-1858, †06-02-1928) [Partner van X-dh] X-dh; XI-hs; XI-ht; XI-hu; XI-hv; XI-hw; XI-hx; XI-hy; XI-hz; XI-ia
Kloot, Anna Catharina van der (*21-12-1901, †27-09-1998) [Nummer XI-hx] **XI-hx**
Kloot, Anna Maria van der (*16-03-1906, †14-03-1987) [Nummer XI-hz] **XI-hz**
Kloot, Christiaan van der (*08-11-1899, †19-12-1967) [Nummer XI-hw] **XI-hw**; XII-nq; XII-nr; XII-ns
Kloot, Cornelia Petronella van der (*03-06-1890, †01-03-1923) [Nummer XI-hs] **XI-hs**
Kloot, Cornelis van der (*12-01-1825, †15-08-1884) [Schoonvader van X-dh] X-dh
Kloot, Cornelis van der (*13-05-1888, †12-08-1889) [Zoon van X-dh] **X-dh,1**
Kloot, Cornelis van der (*10-03-1892, †16-07-1978) [Nummer XI-ht] **XI-ht**
Kloot, Henricus Christiaan van der (*24-07-1898, †30-07-1898) [Zoon van X-dh] **X-dh,6**
Kloot, Johanna Bernardina van der (*14-01-1894, †31-12-1979) [Nummer XI-hu] **XI-hu**
Kloot, Johanna Maria Cornelia van der (*10-02-1934) [Nummer XII-nr] **XII-nr**
Kloot, Johannes Adrianus Maria van der (*18-11-1931) [Nummer XII-nq] **XII-nq**
Kloot, Louisa Petronella van der (*18-03-1909, †03-07-2003) [Nummer XI-ia] **XI-ia**
Kloot, Ludovicus van der (*23-02-1896, †06-05-1983) [Nummer XI-hv] **XI-hv**
Kloot, Maria Catharina van der [Schoonmoeder van XI-hz] XI-hz
Kloot, Maria Johanna van der (*10-08-1935, †25-12-1951) [Dochter van XI-hw] **XI-hw,3**
Kloot, Maria Theresia van de (*05-11-1903, †16-02-1974) [Nummer XI-hy] **XI-hy**; XII-nt; XII-nu; XII-nv; XII-nw; XII-nx; XII-ny
Klopper, Cornelia (*10-06-1872, †13-06-1942) [Schoonmoeder van XII-lf] XII-lf
Knol, Jacob (*10-10-1926) [Schoonvader van XIV-az] XIV-az
Knuit, Cornelia Theresia (*1927) [Partner van XIII-ex] XIII-ex
Knuit, Johannes Augustinus [Schoonvader van XIII-ex] XIII-ex
Koch, Desideria Maria Cornelia (*25-07-1872) [Dochter van X-br] **X-br,1**
Koch, Franciscus Leonardus (*03-06-1874) [Zoon van X-br] **X-br,2**
Koch, Petrus (*26-12-1844) [Partner van X-br] X-br
Koch, Petrus Johannes (*20-07-1809, †10-06-1892) [Schoonvader van X-br] X-br
Kock, Adriana de (*10-11-1898, †27-05-1979) [Schoonmoeder van XIII-at] XIII-at
Kock, Johanna (~01-04-1773, †11-03-1821) [Schoonmoeder van IX-p] IX-p
Kock, Laurentius de (~08-01-1753, †04-07-1831) [Schoonvader van VII-f] VII-f
Kocken, Adrianus Petrus [Schoonvader van XIII-ew] XIII-ew
Kocken, Jacobus (*1923) [Partner van XIII-ew] XIII-ew
Koeijvoets, Elisabeth Antonetta (Lies) (*21-09-1934) [Partner van XIII-ga] XIII-ga
Koeijvoets, Johannes Antonius (*03-12-1898, †11-11-1954) [Schoonvader van XIII-ga] XIII-ga
Koekebacker, Abraham (*05-09-1859, †05-04-1937) [Schoonvader van XI-ci] XI-ci
Koekebacker, Jacoba Cornelia (Co) (*01-12-1892, †17-02-1936) [Partner van XI-ci] XI-ci
Koen, Geertruida (*19-10-1905, †02-08-1982) [Partner van XI-au] XI-au
Koen, Henricus (*27-05-1875, †05-02-1964) [Schoonvader van XI-au] XI-au
Koen, Maria Theresia (*04-06-1784, †16-01-1861) [Partner van VIII-t] VIII-t; IX-aj; IX-ak; IX-al; IX-am; IX-an; IX-ao
Koevoets, Anna Cornelia (*11-09-1826, †22-03-1901) [Schoonmoeder van XI-gs] XI-gs
Kok, Anna Cornelia de (~07-03-1773, †08-04-1852) [Partner van VII-f] VII-f; VIII-k

Kok, Gerardus Cornelis de (*25-11-1907, †15-06-1966) [Schoonvader van XIII-fb] XIII-fb
Kok, Marinus Alfons (Rinus) de (*06-08-1933, †12-04-1993) [Partner van XIII-fb] XIII-fb; XIV-ac
Kok, Wilhelmina de (*18-12-1858) [Schoonmoeder van XII-jt] XII-jt
Kommers, Jacoba (*08-07-1891, †25-02-1964) [Schoonmoeder van XII-dp] XII-dp
Koninckx, Wilhelmina Johanna (*14-02-1924) [Schoonmoeder van XIII-nq] XIII-nq
Koning, Adriana de (*23-05-1841) [Schoonmoeder van X-an] X-an
Koning, Adriana Cornelia de [Schoonmoeder van XI-ex] XI-ex
Koning, Adrianus de (*25-04-1861, †18-03-1943) [Partner van XI-ex] XI-ex; XII-jb; XII-jc
Koning, Adrianus de (*16-06-1878, †21-08-1880) [Zoon van X-w] **X-w,6**
Koning, Adrianus Franciscus de (*28-06-1876) [Zoon van X-w] **X-w,5**
Koning, Alphonsus de (*29-05-1904) [Nummer XII-jc] **XII-jc**
Koning, Anna Cornelia de (*09-01-1874, †15-03-1879) [Dochter van X-w] **X-w,3**
Koning, Anna Cornelia de (*02-05-1879, †30-08-1880) [Dochter van X-w] **X-w,7**
Koning, Anna Cornelia de (*05-06-1880) [Dochter van X-w] **X-w,8**
Koning, Anna Cornelia de (*02-01-1882, †03-02-1963) [Nummer XI-al] **XI-al**; XII-bh; XII-bi; XII-bj; XII-bk; XII-bl; XII-bm; XII-bn; XII-bo; XII-bp
Koning, Anna Cornelia de (*05-01-1900, †13-08-1900) [Dochter van XI-ex] **XI-ex,7**
Koning, Anna Maria de (*07-12-1872, †22-04-1873) [Dochter van X-w] **X-w,2**
Koning, Betsie de (*09-09-1940, †28-03-2010) [Partner van XII-ea] XII-ea
Koning, Catharina de (*02-06-1894) [Nummer XII-be] **XII-be**
Koning, Catharina de (*16-05-1910) [Dochter van XI-aj] **XI-aj,7**
Koning, Cornelis Adriaan de (*17-03-1875) [Nummer XI-ak] **XI-ak**; XII-be; XII-bf; XII-bg
Koning, Dimphena Catharina de (*07-06-1928, †04-01-1932) [Dochter van XII-bd] **XII-bd,1**
Koning, Dimphna Catharina Petronella de (*10-03-1935) [Dochter van XII-bd] **XII-bd,3**
Koning, Dina Johanna de (*04-02-1883, †08-06-1966) [Nummer XI-am] **XI-am**; XII-bq; XII-br; XII-bs
Koning, Doodgeboren Kind de (levenloos *26-04-1897) [Kind van XI-aj] **XI-aj,3**
Koning, Doodgeboren Zoon de (levenloos *31-01-1901) [Zoon van XI-ex] **XI-ex,8**
Koning, Elisabeth Henrica de (*03-12-1898, †13-08-1899) [Dochter van XI-ex] **XI-ex,6**
Koning, Helena de (*14-10-1903) [Dochter van XI-aj] **XI-aj,6**
Koning, Jacoba Wilhelmina de (*27-06-1903) [Dochter van XI-ak] **XI-ak,4**
Koning, Jan de (*13-09-1871, †16-01-1945) [Nummer XI-aj] **XI-aj**; XII-bc; XII-bd
Koning, Jan de (*19-09-1902) [Nummer XII-bd] **XII-bd**; XIII-aq
Koning, Jan Adrianus de (*08-10-1900) [Nummer XII-bg] **XII-bg**
Koning, Johannes de (*19-02-1817, †04-09-1865) [Schoonvader van X-w] X-w
Koning, Johannes de (*01-07-1900, †01-03-1901) [Zoon van XI-aj] **XI-aj,4**
Koning, Johannes de (*21-06-1933, †14-09-2003) [Zoon van XII-bd] **XII-bd,2**
Koning, Johannes Baptist de (*20-09-1902, †28-01-1903) [Zoon van XI-ex] **XI-ex,9**
Koning, Josephus de (*30-03-1895, †26-08-1895) [Zoon van XI-ex] **XI-ex,3**
Koning, Josephus de (*31-07-1896) [Zoon van XI-ex] **XI-ex,4**
Koning, Petra de (*09-03-1977, †17-09-2003) [Nummer XIV-b] **XIV-b**
Koning, Petronella de (*12-12-1892, †25-09-1894) [Dochter van XI-ex] **XI-ex,1**
Koning, Petronella de (*06-12-1897) [Nummer XII-jb] **XII-jb**; XIII-hu
Koning, Petrus de (*02-01-1894) [Zoon van XI-ex] **XI-ex,2**
Koning, Petrus de (*18-07-1894) [Zoon van XI-aj] **XI-aj,2**
Koning, Petrus de (*31-10-1897) [Nummer XII-bf] **XII-bf**
Koning, Petrus Johannes de (*12-03-1846, †26-11-1921) [Partner van X-w] X-w; XI-aj; XI-ak; XI-al; XI-am
Koning, Pieternella de [Schoonmoeder van XII-br] XII-br
Konings, Adriana (*10-06-1898, †13-08-1946) [Partner van XII-lj] XII-lj
Konings, Adrianus (*22-12-1878) [Schoonvader van XII-gy] XII-gy

Konings, Adrianus (*18-11-1894) [Schoonvader van XII-hc] XII-hc
Konings, Anna Cornelia (*19-02-1882) [Nummer XII-ke] **XII-ke**; XIII-iz; XIII-ja
Konings, Anna Cornelia (*05-09-1910) [Dochter van XI-ec] **XI-ec,3**
Konings, Anna Maria (*25-04-1880) [Nummer XII-kd] **XII-kd**
Konings, Antonius (*05-07-1810, †31-03-1877) [Partner van X-ca] X-ca; XI-fj
Konings, Antonius Jacobus (*07-09-1912, †09-12-1913) [Zoon van XI-ec] **XI-ec,4**
Konings, Antonius Jacobus (*02-09-1926) [Zoon van XI-ec] **XI-ec,11**
Konings, Cornelis [Schoonvader van X-ca] X-ca
Konings, Cornelis (*25-01-1848) [Nummer XI-fj] **XI-fj**; XII-kd; XII-ke
Konings, Cornelis (*01-07-1870, †12-05-1936) [Schoonvader van XII-ln] XII-ln
Konings, Cornelis (*13-06-1905) [Partner van XII-gy] XII-gy
Konings, Cornelis Petrus (*30-03-1930) [Zoon van XI-ec] **XI-ec,12**
Konings, Dimphna Cornelia (*05-03-1919, †17-12-1995) [Partner van XII-hc] XII-hc; XIII-gc
Konings, Elisabeth Cornelia (*1936, †11-10-1939) [Dochter van XII-gu] **XII-gu,3**
Konings, Franciscus Cornelis (*07-03-1908, †09-06-1975) [Nummer XII-gu] **XII-gu**; XIII-fw; XIII-fx
Konings, Helena Maria (*27-10-1913, †01-02-1987) [Nummer XII-gv] **XII-gv**; XII-iw
Konings, J.S. [Nummer XIII-fx] **XIII-fx**
Konings, Jacobus (*16-05-1843) [Schoonvader van XI-ec] XI-ec
Konings, Johannes Cornelis (*14-08-1879, †02-08-1956) [Partner van XI-ec] XI-ec; XII-gu; XII-gv
Konings, Josephus (*29-10-1923) [Zoon van XI-ec] **XI-ec,10**
Konings, Josephus Cornelis (*18-12-1908) [Partner van XII-ln] XII-ln; XIII-lq; XIII-lr
Konings, Louisa Maria (*28-04-1915, †14-06-1917) [Dochter van XI-ec] **XI-ec,6**
Konings, Louisa Maria (*03-03-1918) [Dochter van XI-ec] **XI-ec,7**
Konings, Maria [Schoonmoeder van XIII-ki] XIII-ki
Konings, Maria (*31-05-1922, †06-01-1925) [Dochter van XI-ec] **XI-ec,9**
Konings, Maria (*11-07-1932) [Dochter van XI-ec] **XI-ec,13**
Konings, Maria Dymphna (*23-10-1906, †09-01-1980) [Schoonmoeder van XII-ek] XII-ek
Konings, Petronella (*17-09-1906) [Dochter van XI-ec] **XI-ec,1**
Konings, Petronella Adriana (*20-05-1933) [Dochter van XII-gy] **XII-gy,1**
Konings, Petrus Jacobus (*28-03-1920) [Zoon van XI-ec] **XI-ec,8**
Konings, Petrus Johannes (*30-01-1870) [Schoonvader van XII-lj] XII-lj
Konings, Wilhelmina (*06-12-1894, †19-12-1971) [Schoonmoeder van XII-hr] XII-hr
Konings, Wim [Partner van XIII-nb] XIII-nb
Koolen, Adrianus (*24-06-1875, †01-02-1956) [Schoonvader van XII-jf] XII-jf
Koolen, Antoine (*31-12-1935, †04-03-2000) [Zoon van XII-ii] **XII-ii,1**
Koolen, Antonius (*08-04-1858, †15-11-1931) [Schoonvader van XII-ii] XII-ii
Koolen, Catharina Cornelia Maria (*06-03-1942, †13-03-1972) [Nummer XIII-gz] **XIII-gz**
Koolen, Cornelia (*08-02-1866, †14-12-1936) [Schoonmoeder van XI-as] XI-as
Koolen, Franciscus (*07-08-1846, †19-05-1913) [Partner van X-x] X-x; XI-an
Koolen, Franciscus (*04-10-1905) [Partner van XII-jf] XII-jf
Koolen, Izak (*22-11-1915, †29-10-1971) [Partner van XIII-et] XIII-et
Koolen, Jacoba (*18-09-1881, †24-08-1912) [Nummer XI-an] **XI-an**; XII-bt; XII-bu
Koolen, Johanna Catharina (*29-09-1809, †01-04-1876) [Schoonmoeder van X-br] X-br
Koolen, Johannes Baptist (~17-10-1807, †28-02-1884) [Schoonvader van X-bm] [Schoonvader van X-x] X-x; X-bm
Koolen, Louisa Adriana Petronella (*09-07-1932) [Dochter van XII-jf] **XII-jf,1**
Koolen, Louisa Ludovica Johanna (*27-09-1934) [Dochter van XII-jf] **XII-jf,2**
Koolen, Petrus (*07-07-1905, †05-12-1975) [Partner van XII-ii] XII-ii; XIII-gy; XIII-gz
Koolen, Petrus Hubertus (*22-10-1886, †02-09-1955) [Schoonvader van XIII-et] XIII-et
Koolen, Susanna Johanna Catharina (*31-08-1847, †20-05-1879) X-x

Koolen, Suzanna (*13-01-1833, †13-07-1860) [Partner van X-bm] X-bm; XI-dr
Kools, Henri Jacques Gerardus Maria (Harry) (*24-09-1920) [Schoonvader van XII-fd] XII-fd
Kools, Martinus (*21-03-1863, †23-01-1903) [Schoonvader van XII-jm] XII-jm
Kools, Petrus Johannes (*19-07-1903, †22-06-1989) [Partner van XII-jm] XII-jm
Kooning, Dominicus Jacobus de (*07-08-1885) [Partner van XI-hq] XI-hq
Kooning, Petrus Jacobus de (*26-09-1849, †15-07-1934) [Schoonvader van XI-hq] XI-hq
Koopman, Helena Maria (*18-07-1902) [Partner van XII-bd] XII-bd; XIII-aq
Koopman, Jacobus (*22-11-1868) [Schoonvader van XII-bd] XII-bd
Koopman, W.C. (*1935) [Partner van XIII-gp] XIII-gp; XIV-as; XIV-at; XIV-au
Koremans, Cornelia (*19-09-1845, †01-12-1908) [Schoonmoeder van XI-fv] XI-fv
Korst, Eva Janssen (~09-08-1741) [Getuige bij doop van VIII-i] VIII-i
Korst, Johanna (~24-10-1724, †11-12-1783) [Schoonmoeder van VII-e] VII-e
Kostermans, Maria Anna (~08-12-1806, †05-09-1878) [Schoonmoeder van X-cp] X-cp
Kouters, Anna Adriana (*29-08-1912, †14-04-1968) [Partner van XII-me] XII-me
Kouters, Anna Engelina (*11-08-1943, †04-10-2001) [Partner van XII-er] XII-er
Kouters, Benedictus (*19-05-1870) [Schoonvader van XII-me] XII-me
Kouters, Johannes Bernardus [Schoonvader van XII-er] XII-er
Kraaijbeek, Anna Maria (*16-04-1853, †02-11-1891) [Schoonmoeder van X-ag] X-ag
Kraaijbeek, Leonardus (*28-04-1891, †03-11-1977) [Schoonvader van XIII-ir] XIII-ir
Kraaijbeek, Martinus (Tinus) (*07-06-1920, †03-02-1988) [Partner van XIII-ir] XIII-ir; XIV-bs; XIV-bt
Krijntjes, Anna Maria (*03-02-1843, †28-11-1919) [Schoonmoeder van XI-el] XI-el
Krijntjes, Elisabeth (*15-03-1883) [Schoonmoeder van XII-ai] XII-ai
Krinkels, Wilhelmina (~31-03-1765, †17-04-1838) [Schoonmoeder van IX-d] IX-d
Krom, Anna Cornelia Maria (Cor) de (*02-09-1931, †2010) [Nummer XIII-bt] **XIII-bt**; XIV-j; XIV-k
Krom, Cornelis de (*28-08-1865, †08-08-1928) [Schoonvader van XII-bq] XII-bq
Krom, Cornelis Marinus de (*05-05-1927, †1993) [Nummer XIII-bs] **XIII-bs**
Krom, Joanna de (*23-06-1813, †17-07-1886) [Schoonmoeder van X-bn] X-bn
Krom, Lydia C.H. de (*1948, †1995) [Nummer XIII-bx] **XIII-bx**
Krom, Marinus J. (Rien) de (*09-12-1937, †31-07-2021) [Nummer XIII-bv] **XIII-bv**; XIV-l
Krom, Petrus Josephus de (*19-03-1904, †17-03-1970) [Partner van XII-bq] XII-bq; XIII-bs; XIII-bt; XIII-bu; XIII-bv; XIII-bw; XIII-bx
Kruter, Adriana Maria (*31-07-1899, †26-03-1963) [Partner van XI-bq] XI-bq
Kruter, Jacobus Bastiaan (*20-12-1873, †16-12-1932) [Schoonvader van XI-bq] XI-bq
Kuijk, Dingena van (*31-03-1882) [Schoonmoeder van XII-bo] XII-bo
Kuijpers, Carel Adrianus (*04-01-1842, †24-04-1939) [Schoonvader van X-bc] X-bc
Kuijpers, Hermina [Schoonmoeder van XII-nb] XII-nb
Kuijpers, Jacob [Partner van VIII-p] VIII-p
Kuijpers, Johanna Petronella Adriana (*27-05-1883, †21-11-1958) [Partner van X-bc] X-bc; XI-cz; XI-da; XI-db
Kuijstermans, Maria Josepha (*02-05-1933) [Partner van XIII-fy] XIII-fy
Kuiper, Engelbertus Hermanus (*22-11-1909, †11-07-1972) [Partner van XIII-er] XIII-er
Kuiper, Lambertus Gerardus Renso (*13-04-1880, †07-12-1946) [Schoonvader van XIII-er] XIII-er
Kuipers, Christoffel Josephus Maria (Chris) (*21-03-1953) [Schoonvader van XIV-ap] XIV-ap; XIV-ap,1
Kuipers, Luna (Luna) (*21-02-2013, †21-02-2013) [Dochter van XIV-ap] **XIV-ap,2**
Kuipers, Niels (Niels) (*09-08-1988) [Getuige bij doop van zoon van XIV-ap] XIV-ap,3
Kuipers, Robbie (*17-08-1980) [Partner van XIV-ap] XIV-ap
Kuipers, Stefan (*15-01-1983) [Getuige bij doop van zoon van XIV-ap] XIV-ap,1
Kuitert, Simon (Siem) (*24-06-1930) [Partner van XII-dd] XII-dd; XIII-de; XIII-df; XIII-dg

Kunst, Franciscus (~20-07-1764, †27-02-1837) [Schoonvader van VIII-k] VIII-k
Kunst, Hendrika (~11-08-1801, †22-07-1853) [Partner van VIII-k] VIII-k; IX-r; IX-s; IX-t
Kustermans, Adriana (*04-11-1855) [Partner van X-dg] X-dg
Kustermans, Cornelis (*20-10-1812) [Schoonvader van X-dg] X-dg
Kustermans, Dingena [Partner van IX-bu] IX-bu; X-dj; X-dk
Kwik, Jacobus (*09-07-1907, †15-10-1981) [Partner van XIII-ep] XIII-ep
Kwik, Marijnus (*23-09-1876) [Schoonvader van XIII-ep] XIII-ep
Laanen, Johannes Cornelis (*07-09-1912, †09-03-1974) [Schoonvader van XIII-kh] XIII-kh
Laanen, Petrus Johannes (*04-07-1938) [Partner van XIII-kh] XIII-kh
Laat, Joanna Cornelia de (*05-05-1876) [Schoonmoeder van XII-gx] XII-gx
Laat, Johannes Jacobus de (*16-04-1900, †31-08-1974) [Partner van XII-gw] XII-gw; XIII-fy
Laat, Johannes Josephus de (*14-02-1875, †04-07-1956) [Schoonvader van XII-gw] XII-gw
Laat, Josephus Johannes de (*13-03-1928) [Nummer XIII-fy] **XIII-fy**
Laer, Julia M.C. van de (*04-01-1921, †01-08-1981) [Schoonmoeder van XIV-am] XIV-am
Laerhoven, Adriana van (~24-02-1778, †22-10-1841) [Partner van VIII-b] VIII-b; IX-e; IX-f
Laerhoven, Joannes Baptista van (~21-04-1794, †04-02-1875) [Schoonvader van IX-ad] IX-ad
Laerhoven, Johannes Franciscus Janssen van (~19-10-1742, †12-03-1816) [Schoonvader van VIII-b] VIII-b
Laerhoven, Maria Catharina van (*18-12-1821) [Partner van IX-ad] IX-ad; X-bi
Lakwijk, Johannes Christianus Petrus Marie van (*06-02-1946, †22-06-2010) [Schoonvader van XIII-om] XIII-om
Lamaire, Amandus [Schoonvader van IX-az] IX-az
Lamaire, Anna Cornelia (~28-04-1808, †25-04-1881) [Partner van IX-az] IX-az; X-cd; X-ce
Lambrechts, Anna Cornelia (*15-11-1831, †20-07-1860) [Nummer IX-v] **IX-v**
Lambrechts, Anna Cornelia (*14-08-1869) [Schoonmoeder van XII-mk] XII-mk
Lambrechts, Cornelis (*02-06-1829, †15-04-1898) [Nummer IX-u] **IX-u**
Lambrechts, Franciscus (*29-03-1861) [Schoonvader van XII-fk] XII-fk
Lambrechts, Joannes (~20-05-1755) [Partner van VII-h] VII-h; VIII-l
Lambrechts, Johanna (*27-12-1850, †05-02-1932) [Schoonmoeder van XI-w] XI-w
Lambrechts, Johanna (*11-01-1889) [Partner van XII-fk] XII-fk; XIII-ej
Lambrechts, Maria Catharina (*07-03-1860) [Dochter van IX-u] **IX-u,2**
Lambrechts, Paulina (*16-06-1873) [Dochter van IX-u] **IX-u,3**
Lambrechts, Petrus (~30-08-1796, †03-05-1841) [Nummer VIII-l] **VIII-l**; IX-u; IX-v
Lambrechts, Petrus Jacobus (*11-05-1856) [Zoon van IX-u] **IX-u,1**
Lambregts, Franciscus [Schoonvader van XII-ax] XII-ax
Lambregts, Maria Johanna (*09-02-1928) [Schoonmoeder van XIV-ca] XIV-ca
Lambregts, Michiel Johannes (*1915) [Partner van XII-ax] XII-ax
Lameir, Colleta Johanna (*17-01-1920) [Partner van XII-bv] XII-bv
Lameir, Jacobus Petrus (*06-04-1895, †12-12-1943) [Schoonvader van XII-bv] XII-bv
Landeghem, Maria (Ria) van (*26-03-1933, †08-06-2011) [Partner van XIII-kn] XIII-kn
Landesbergen, Johanna [Schoonmoeder van XIII-ew] XIII-ew
Langenberg, Johanna (*21-01-1883, †14-06-1972) [Schoonmoeder van XIII-mq] XIII-mq
Langenberg, Maria Johanna (*18-04-1905, †30-05-1979) [Schoonmoeder van XIII-ca] XIII-ca
Langenberg, Petronella (*09-02-1869, †31-03-1957) [Schoonmoeder van XIII-el] XIII-el
Langenberg, Petronella (*25-10-1874, †21-02-1955) [Schoonmoeder van XII-ms] XII-ms

Langereijt, Adriana Huijbrechts (~14-12-1738, †24-09-1794) [Nummer VII-c] **VII-c**; VIII-d; VIII-e
Langereijt, Adrianus Huijbrechts (~09-12-1675, []20-03-1716) [Partner van V-b] V-b; VI-b
Langereijt, Hubertus Adriaens (~08-02-1705, []11-12-1758) [Nummer VI-b] **VI-b**; VII-c; VII-d
Langereijt, Huijbrecht Thomen van (~13-11-1650, []09-12-1689) [Schoonvader van V-b] V-b
Langereijt, Petronilla van de (~28-10-1748, †30-10-1816) [Nummer VII-d] **VII-d**; VIII-f; VIII-g; VIII-h
Lauerijsens, Leopold (*10-01-1916, †03-12-1978) [Partner van XII-iq] XII-iq
Laurijssen, Johannes (*18-06-1862, †16-05-1927) [Schoonvader van XI-cz] XI-cz
Laurijssen, Petrus (*18-06-1862, †16-04-1938) [Schoonvader van XII-mt] XII-mt
Laurijssen, Wilhelmina Jacoba (*31-12-1905) [Partner van XII-mt] XII-mt
Laurijssen, Wilhelmina Jacoba (*08-06-1916, †17-08-1973) [Partner van XI-cz] XI-cz; XII-er; XII-es; XII-et; XII-eu; XII-ev; XII-ew; XII-ex; XII-ey; XII-ez
Lauwerijssen, Adrianus Cornelis (*11-01-1902) [Zoon van XI-fr] **XI-fr,5**
Lauwerijssen, Adrianus Johannes (*04-08-1898, †17-09-1898) [Zoon van XI-fr] **XI-fr,2**
Lauwerijssen, Antonius Johannes Marinus (*05-09-1908) [Zoon van XI-fr] **XI-fr,10**
Lauwerijssen, Cornelia Johanna Maria (*30-03-1897) [Nummer XII-ks] **XII-ks**; XIII-km
Lauwerijssen, Cornelis Johannes Adrianus (*04-04-1903) [Zoon van XI-fr] **XI-fr,6**
Lauwerijssen, Doodgeboren Zoon (levenloos *18-05-1905) [Zoon van XI-fr] **XI-fr,8**
Lauwerijssen, Johanna Cornelia Maria (*11-08-1899) [Dochter van XI-fr] **XI-fr,3**
Lauwerijssen, Johannes (*15-08-1829) [Schoonvader van XI-fr] XI-fr
Lauwerijssen, Johannes Petrus Franciscus (*15-11-1900) [Nummer XII-kt] **XII-kt**
Lauwerijssen, Maria Cornelia Wilhelmina (*27-03-1907, †11-12-1982) [Nummer XII-ku] **XII-ku**; XIII-kn; XIII-ko; XIII-kp
Lauwerijssen, Marijnus Johannes Benedictus (*31-07-1870, †15-01-1946) [Partner van XI-fr] XI-fr; XII-ks; XII-kt; XII-ku; XII-kv; XII-kw
Lauwerijssen, Marinus Johannes Benedictus (*07-02-1910) [Nummer XII-kv] **XII-kv**
Lauwerijssen, Petrus Marie Marinus (*27-05-1904) [Zoon van XI-fr] **XI-fr,7**
Lauwerijssen, Philomina Cornelia Maria (*26-05-1913) [Nummer XII-kw] **XII-kw**
Lazeroms, Anna (*1793, †29-03-1868) [Schoonmoeder van IX-y] IX-y
Leemans, Maria Elisabeth (*1805) [Schoonmoeder van X-bt] X-bt
Leenaarts, Elisabeth (*27-03-1834) [Schoonmoeder van XI-en] XI-en
Leenaarts, Felix Franciscus [Schoonvader van XI-er] XI-er
Leenaarts, Maria Theresia (*1883) [Partner van XI-er] XI-er; XII-is
Leenaers, Cornelia (~12-07-1786, †08-02-1865) [Nummer IX-at] **IX-at**; X-bz; X-ca
Leenaerts, Elisabeth [Schoonmoeder van XI-hn] XI-hn
Leenaerts, Johannes Franciscus [Schoonvader van XII-ns] XII-ns
Leenaerts, Jos (*13-05-1931, †10-07-1996) [Partner van XIII-jt] XIII-jt
Leermans, Maria IX-r
Leest, Petrus (Pieter) van (*01-07-1836, †25-08-1919) [Schoonvader van X-at] X-at
Leest, Wilhelmina Maria Petronilla van (*25-09-1871, †22-12-1938) [Partner van X-at] X-at
Leeuw, Catharina Johanna (Toos) de (*11-03-1916, †05-01-2002) [Schoonmoeder van XIII-fo] XIII-fo
Leeuwen, Dimphna Maria van (*13-02-1903, †28-10-1978) [Schoonmoeder van XIII-or] XIII-or
Legius, Gerry (*1934) [Partner van XII-cw] XII-cw
Leijs, Adriana (*13-05-1806) [Dochter van VIII-a] **VIII-a,8**
Leijs, Adriana (*06-03-1807, †05-04-1879) [Nummer IX-h] **IX-h**; X-i; X-j; X-k; X-l; X-m; X-n
Leijs, Adrianus Franciscus (*24-10-1876) [Zoon van X-c] **X-c,1**

Leijs, Adrianus Willems (~26-03-1755, †07-03-1839) [Nummer VII-k] **VII-k**; VIII-e; IX-h
Leijs, Anna Cornelia (*25-09-1839, †27-10-1883) [Nummer X-d] **X-d**; XI-e; XI-f; XI-g; XI-h; XI-i; XI-j; XI-k
Leijs, Antonius Aloijsius (*17-03-1884, †07-03-1965) [Nummer XI-d] **XI-d**; XII-c
Leijs, Catharina Janssen [Schoonmoeder van V-g] V-g
Leijs, Elisabeth (*13-01-1801) [Dochter van VIII-a] **VIII-a,5**
Leijs, Elisabeth Ludovica (*23-06-1837) [Dochter van IX-c] **IX-c,3**
Leijs, Gerardus (*21-09-1802) [Zoon van VIII-a] **VIII-a,6**
Leijs, Huijbrecht Willems (~30-11-1691) [Schoonvader van VII-a] VII-a
Leijs, Jeanne (*1919) [Nummer XII-c] **XII-c**; XIII-b
Leijs, Joanna Maria (~31-12-1751, †23-10-1827) [Nummer VII-j] **VII-j**; VIII-n; VIII-o
Leijs, Johanna (*28-11-1803) [Nummer IX-d] **IX-d**
Leijs, Johanna (*18-05-1829) [Dochter van IX-c] **IX-c,1**
Leijs, Johannes Baptist (*12-01-1832, †02-02-1910) [Nummer X-c] **X-c**; XI-d
Leijs, Johannes Marinus Peeters (~07-07-1794, †29-06-1864) [Nummer IX-a] **IX-a**
Leijs, Johannes Willems (~19-08-1681) [Schoonvader van VI-g] VI-g
Leijs, Maria Cornelia (*20-07-1812) [Dochter van VIII-a] **VIII-a,12**
Leijs, Martinus Peeters (~19-11-1795) [Zoon van VIII-a] **VIII-a,2**
Leijs, Nicolaas Peeters (~31-01-1799) [Nummer IX-c] **IX-c**; X-c; X-d
Leijs, Peeter Jansse [Partner van VI-e] VI-e
Leijs, Petronella (~10-07-1797) [Nummer IX-b] **IX-b**; X-a; X-b
Leijs, Petrus Johannes (~15-12-1761, †02-02-1817) [Nummer VIII-a] **VIII-a**; IX-a; IX-b; IX-c; IX-d
Leijs, Petrus Johannes (*25-11-1807) [Zoon van VIII-a] **VIII-a,9**
Leijs, Regina (*23-12-1809) [Dochter van VIII-a] **VIII-a,11**
Leijs, Rosa (*23-12-1809) [Dochter van VIII-a] **VIII-a,10**
Leijs, Wilhelmus (~10-10-1730, †01-10-1811) [Partner van VII-a] VII-a; VIII-a
Leijs, Willem Jansen (*1718, †11-09-1791) [Partner van VI-g] VI-g; VII-j; VII-k
Leijten, Angelina Petronella (*02-07-1912, †21-09-1974) XI-bt
Leijten, Anna Dimphina (*13-12-1818, †25-10-1910) [Schoonmoeder van X-bu] X-bu
Leijten, Johanna Catharina (*28-03-1909) [Partner van XI-cb] XI-cb
Leijten, Johannes (Jan) (*13-12-1879) [Schoonvader van XI-cb] XI-cb
Lenaarts, Jozina (*17-01-1834) [Partner van X-bl] X-bl
Lenaarts, Petrus (~17-01-1795, †29-04-1876) [Schoonvader van X-bl] X-bl
Lenaerts, Adrianus [Schoonvader van X-cv] X-cv
Lenaerts, Adrianus (*14-01-1873) [Zoon van X-cv] **X-cv,4**
Lenaerts, Cornelis (*25-02-1750) [Nummer VIII-z] **VIII-z**; VIII-ab; IX-at
Lenaerts, Cornelis (*27-09-1868) [Zoon van X-cv] **X-cv,2**
Lenaerts, Cornelius (~21-06-1720) [Partner van VII-q] VII-q; VIII-y; VIII-z
Lenaerts, Dominicus (*03-05-1840) [Partner van X-cv] X-cv
Lenaerts, Franciscus (*01-10-1881) [Zoon van X-cv] **X-cv,6**
Lenaerts, Hubertus (~30-05-1748, †09-07-1823) [Nummer VIII-y] **VIII-y**
Lenaerts, Jacobus (*02-10-1883) [Zoon van X-cv] **X-cv,7**
Lenaerts, Johanna Cornelia (*05-03-1867) [Dochter van X-cv] **X-cv,1**
Lenaerts, Josephus (*18-04-1888) [Zoon van X-cv] **X-cv,8**
Lenaerts, Maria Catharina (*25-12-1872) [Dochter van X-cv] **X-cv,3**
Lenaerts, Maria Cornelia (*31-01-1879) [Dochter van X-cv] **X-cv,5**
Lenjou, Maria Antonia (*26-06-1855, †27-05-1937) [Schoonmoeder van XI-ad] XI-ad
Leupe, Cornelis Johannes (*13-01-1915, †20-02-1970) [Partner van XIII-nc] XIII-nc; XIV-cx
Leupe, Johannes [Schoonvader van XIII-nc] XIII-nc
Ligtenberg, Antonius (*27-02-1921, †02-05-1998) [Schoonvader van XIII-mp] XIII-mp

Ligtenberg, Johannes (Jan) (*28-02-1892, †22-07-1970) [Schoonvader van XIII-as] XIII-as
Ligtenberg, Josephus Nicolaas (*09-04-1903, †30-09-1967) [Schoonvader van XII-ct] XII-ct
Ligtenberg, Josephus Nicolaas (Sjef) (*16-10-1936, †14-09-2009) [Partner van XII-ct] XII-ct
Ligtenberg, Leonardus (Leo) (*09-11-1931, †05-11-2013) [Partner van XIII-as] XIII-as; XIV-c; XIV-d; XIV-e
Lijmbach, Astrid Johanna Petronella Maria (*13-01-1955, †06-04-2010) [Nummer XII-ff] **XII-ff**; XIII-eg; XIII-eh; XIII-ei
Lijmbach, Leonardus Wilhelmus (*30-11-1920, †16-08-1995) [Partner van XI-dd] XI-dd; XII-ff
Lijten, Adriana (*25-11-1882, †04-09-1959) [Schoonmoeder van XII-iv] XII-iv
Lijten, Johanna Dingena Petronella (*22-06-1900, †15-10-1990) [Schoonmoeder van XIII-hz] [Schoonmoeder van XIII-fu] XIII-fu; XIII-hz
Limbergen, Anna Isabella van (*21-12-1913, †26-08-1991) [Schoonmoeder van XIII-gi] XIII-gi
Linders, Antonius (*29-07-1866, †02-03-1943) [Partner van X-ac] X-ac
Linders, Christianus Johannes Maria (*15-08-1938) [Partner van XIV-x] XIV-x; XV-b
Linders, Daniël Gillis (*11-05-1907, †16-08-1993) [Schoonvader van XIV-x] XIV-x
Linders, Jacobus (*09-03-1826, †27-05-1899) [Schoonvader van X-ac] X-ac
Linders, Petronella Maria Antonetta (*18-07-1906) [Dochter van X-ac] **X-ac,1**
Lindner, Carolina Petronella Adriana (*30-05-1924, †25-09-2014) [Partner van XIII-ey] XIII-ey
Lindner, Conradus Theodorus Augustinus [Schoonvader van XIII-ey] XIII-ey
Lodders, Adriana (*06-10-1836, †20-10-1908) [Schoonmoeder van X-dj] [Schoonmoeder van XII-kd] X-dj; XII-kd
Loenhout, Adriana van [Partner van XI-gk] XI-gk
Loenhout, Antonia Petronella Jacoba (Tonny) van (*23-10-1927, †11-04-1995) [Partner van XII-oa] XII-oa; XIII-oq; XIII-or; XIII-os; XIII-ot
Loenhout, Cornelis van (*18-12-1900, †11-07-1955) [Schoonvader van XIII-gb] XIII-gb
Loenhout, Elisabeth A.A. (Liesbeth) van (*15-04-1944, †31-01-2017) [Partner van XIII-ay] XIII-ay
Loenhout, Franciscus van (*21-07-1893) [Schoonvader van XII-oa] XII-oa
Loenhout, Johannes Franciscus van (*15-05-1853, †29-03-1932) [Schoonvader van XII-ki] XII-ki
Loenhout, Maria van (*1768, †14-05-1824) [Schoonmoeder van IX-ah] IX-ah
Loenhout, Marinus Gabriël van (*07-03-1936, †31-05-1994) [Partner van XIII-gb] XIII-gb; XIV-am
Loenhout, Paulina Johanna van (*31-10-1897, †17-07-1973) [Partner van XII-ki] XII-ki
Loenhout, Petronella van (*1899) [Schoonmoeder van XIII-is] XIII-is
Loenhout, Petronella Marijnissen van (~29-01-1774, †01-12-1842) [Schoonmoeder van IX-bg] IX-bg
Loobeek, Maria [Schoonmoeder van XII-bg] XII-bg
Loon, Adriaan van (*04-03-1860, †28-05-1932) [Schoonvader van XII-jy] XII-jy
Loon, Adriaan van (*03-04-1937, †03-04-1989) [Nummer XII-dz] **XII-dz**; XIII-dw; XIII-dx
Loon, Adriana van (*10-11-1910, †15-12-2010) [Nummer XI-ce] **XI-ce**
Loon, Adriana Elisabeth van (*31-01-1830, †19-02-1906) [Schoonmoeder van XI-gv] XI-gv
Loon, Adriana Elisabeth van (*13-08-1916, †12-10-2001) [Partner van XII-kz] XII-kz; XIII-kr; XIII-ks
Loon, Adriana Johanna (Naan) van (*14-07-1920, †11-03-2005) [Nummer XIII-ir] **XIII-ir**; XIV-bs; XIV-bt

Loon, Adriana Maria van (*03-03-1883, †24-06-1972) [Schoonmoeder van XII-bl] XII-bl
Loon, Adriana Petronella van (*13-11-1896, †08-03-1984) [Schoonmoeder van XII-ce] XII-ce
Loon, Adrianus van (~31-05-1790, †17-07-1866) [Schoonvader van IX-bj] IX-bj
Loon, Adrianus van (*20-03-1836, †15-07-1916) [Schoonvader van XI-ey] XI-ey
Loon, Adrianus van (*27-05-1845, †22-05-1890) [Schoonvader van XI-hk] XI-hk
Loon, Adrianus van (*20-01-1879, †22-11-1967) [Partner van X-ao] X-ao; XI-cb; XI-cc; XI-cd; XI-ce; XI-cf; XI-cg; XI-ch
Loon, Adrianus van (*26-05-1913, †26-04-1985) [Zoon van XI-hk] **XI-hk,5**
Loon, Adrianus Antonius van (*12-12-1945, †11-01-1946) [Zoon van XIII-is] **XIII-is,1**
Loon, Adrianus Cornelis van (*29-03-1892) [Partner van XII-jy] XII-jy; XIII-ir; XIII-is; XIII-it
Loon, Adrianus Cornelis van (*23-09-1894, †21-11-1968) [Partner van XII-lk] XII-lk
Loon, Adrianus Hendrickx van (~03-02-1789, †11-08-1871) [Schoonvader van X-i] X-i
Loon, Adrianus Johannes van (*16-06-1924, †05-09-1995) [Nummer XIII-it] **XIII-it**
Loon, Adrianus Johannes van (*10-11-1934) [Zoon van XI-cb] **XI-cb,2**
Loon, Adrianus Petrus van (*10-07-1935) [Zoon van XI-cd] **XI-cd,1**
Loon, Aloijsius Wilhelmus Johannes van (*19-02-1899, †09-08-1971) [Nummer XI-fy] **XI-fy**
Loon, Andreas Cornelis van (*20-06-1860, †10-10-1943) [Schoonvader van XII-ig] XII-ig
Loon, Anna Catharina van (~24-12-1766, †25-12-1830) [Schoonmoeder van VIII-o] VIII-o
Loon, Anna Catharina van (*24-08-1889, †20-03-1972) [Schoonmoeder van XI-cy] XI-cy
Loon, Anna Dimphena van (*13-02-1898, †28-11-1980) [Partner van XII-ic] XII-ic
Loon, Anna Maria van (*21-11-1905, †06-06-1952) [Schoonmoeder van XIII-nx] XIII-nx
Loon, Anthonius Joannes Janssen van (~20-10-1773, †18-06-1812) [Schoonvader van IX-ai] IX-ai
Loon, Antonetta Cornelia van (*1923) [Dochter van XII-jy] **XII-jy,3**
Loon, Antonius van (*07-08-1915) [Zoon van X-ao] **X-ao,9**
Loon, Carolina Maria Elisabeth van (*09-02-1892) [Dochter van X-ck] **X-ck,3**
Loon, Catharina van (*29-05-1919) [Nummer XI-ch] **XI-ch**; XII-eh
Loon, Constant van (*02-05-1934) [Nummer XIII-ni] **XIII-ni**
Loon, Cornelia van (*01-01-1828, †16-05-1858) [Schoonmoeder van IX-ab] IX-ab
Loon, Cornelia van (*28-12-1917) [Nummer XII-nl] **XII-nl**; XIII-ns; XIII-nt; XIII-nu; XIII-nv; XIII-nw
Loon, Cornelia van (*20-03-1922) [Dochter van X-ao] **X-ao,14**
Loon, Cornelis van (*16-02-1914, †15-08-2007) [Nummer XI-cg] **XI-cg**; XII-dz; XII-ea; XII-eb; XII-ec; XII-ed; XII-ee; XII-ef; XII-eg
Loon, Cornelis Wilhelmus van (*07-05-1922) [Nummer XIII-is] **XIII-is**
Loon, Cornelius van (~27-05-1785, †25-01-1872) [Schoonvader van IX-bt] IX-bt
Loon, Dijmphna van (*25-05-1827, †07-01-1908) [Partner van IX-bj] IX-bj
Loon, Dijmphna van (*13-08-1925) [Dochter van XI-bn] **XI-bn,3**
Loon, Eddy van (*24-03-1965, †1966) [Zoon van XIII-nx] **XIII-nx,1**
Loon, Elisabeth van (*18-03-1838) [Partner van IX-bt] IX-bt
Loon, Frans van (*15-01-1913, †27-10-1944) [Partner van XII-no] XII-no; XIII-nx; XIII-ny
Loon, Gerardus Cornelis van (*27-11-1886, †05-01-1979) [Schoonvader van XII-kz] XII-kz
Loon, Helena van (*15-09-1906) [Dochter van X-ao] **X-ao,2**
Loon, Hendrik van (*10-11-1831, †05-06-1914) [Schoonvader van XI-ac] XI-ac
Loon, Hendrika van (*22-09-1916) [Dochter van X-ao] **X-ao,10**
Loon, Hendrikus Petrus van (*05-04-1924) [Zoon van XI-bn] **XI-bn,2**
Loon, Hugo van (*17-03-1940) [Nummer XIII-nk] **XIII-nk**
Loon, Jacoba van (*01-11-1830, †22-12-1885) [Schoonmoeder van XI-fs] [Schoonmoeder van XI-fq] XI-fq; XI-fs

Loon, Jacobus Cornelis van (*12-10-1899, †12-01-1974) [Partner van XII-ig] XII-ig
Loon, Jeanne van (*08-08-1915) [Dochter van XI-hk] **XI-hk,6**
Loon, Jeanne van (*15-11-1921) [Dochter van XI-hk] **XI-hk,8**
Loon, Joannes Baptista van (*04-07-1876, †10-01-1951) [Schoonvader van XII-ng] [Schoonvader van XII-nj] XII-ng; XII-nj
Loon, Joannes Cornelis van (*11-02-1872, †12-04-1930) [Schoonvader van XII-lp] [Schoonvader van XII-no] XII-lp; XII-no
Loon, Joannes Janssen van (~05-10-1797, †10-12-1880) [Schoonvader van X-cc] X-cc
Loon, Johanna van (*10-09-1871) [Partner van XI-ey] XI-ey; XII-jd
Loon, Johanna van (*20-09-1873, †31-10-1952) [Schoonmoeder van XI-ba] XI-ba
Loon, Johanna van (*20-11-1911, †31-01-1913) [Dochter van X-ao] **X-ao,6**
Loon, Johanna Antoinetta van (*27-11-1933) [Dochter van XII-jy] **XII-jy,8**
Loon, Johanna Catharina van (*12-09-1877, †17-12-1946) [Partner van XI-ac] XI-ac; XII-as; XII-at; XII-au; XII-av; XII-aw; XII-ax
Loon, Johanna Cornelia van (*17-06-1933) [Dochter van XI-cb] **XI-cb,1**
Loon, Johanna Maria van (*05-04-1927) [Dochter van XI-bn] **XI-bn,4**
Loon, Johannes van (*08-05-1908, †16-09-1957) [Nummer XI-cc] **XI-cc**
Loon, Johannes van (*26-09-1925) [Zoon van XII-jy] **XII-jy,5**
Loon, Johannes Adrianus van (*12-06-1873, †03-03-1955) [Schoonvader van XII-lk] XII-lk
Loon, Johannes Adrianus van (*27-08-1905, †21-12-1983) [Nummer XII-nh] **XII-nh**; XIII-ng; XIII-nh
Loon, Johannes Baptist van (*17-09-1837) [Partner van X-cc] X-cc
Loon, Johannes Cornelis van (*17-10-1859, †16-05-1939) [Schoonvader van XII-ic] XII-ic
Loon, Johannes Wilhelmus van (*15-08-1886) [Zoon van X-ck] **X-ck,1**
Loon, José van (*13-04-1935) [Nummer XIII-ng] XIII-jq; **XIII-ng**
Loon, José van (*31-01-1945) [Nummer XIII-ny] **XIII-ny**; XIV-da; XIV-db; XIV-dc
Loon, Josephina Maria van (*03-03-1912, †25-01-1944) [Partner van XII-nj] XII-nj; XIII-nl; XIII-nm; XIII-nn
Loon, Josephus (Sjors) van (*17-08-1936, †03-06-2017) [Partner van XIII-hh] XIII-hh
Loon, Josephus Adrianus van (*12-05-1857, †06-11-1920) [Partner van X-ck] X-ck; XI-fx; XI-fy
Loon, Josephus Adrianus van (*13-08-1908) [Nummer XII-nj] **XII-nj**; XIII-nl; XIII-nm; XIII-nn
Loon, Laurentius van (*02-02-1896) [Partner van XI-bn] XI-bn
Loon, Leo van (*06-12-1940, †13-01-1989) [Nummer XIII-nn] **XIII-nn**
Loon, Leon van (*14-08-1921) [Zoon van XII-lk] **XII-lk,1**
Loon, Lucia Janssen van (~03-06-1759, †27-01-1838) [Schoonmoeder van IX-ag] IX-ag
Loon, Ludovica Maria van (*20-10-1906, †14-08-1990) [Schoonmoeder van XIII-jb] XIII-jb
Loon, Maria van (*02-10-1910) [Partner van XII-ng] XII-ng
Loon, Maria van (*28-04-1911) [Partner van XII-lp] XII-lp; XIII-ls
Loon, Maria van (*21-06-1927) [Dochter van XII-jy] **XII-jy,6**
Loon, Maria van (*17-06-1936) [Nummer XIII-nj] **XIII-nj**
Loon, Maria Augustina van (*27-12-1910, †21-11-1996) [Nummer XII-nk] **XII-nk**; XIII-no; XIII-np; XIII-nq; XIII-nr
Loon, Maria Catharina van (*13-05-1831, †23-10-1894) [Schoonmoeder van X-ck] X-ck
Loon, Maria Catharina Johanna van (*19-02-1889, †13-02-1975) [Nummer XI-fx] **XI-fx**
Loon, Maria Cornelia van (*01-03-1836, †22-04-1883) [Partner van X-i] X-i; XI-o; XI-p
Loon, Maria Cornelia Petronella van (*17-01-1886, †24-11-1937) [Schoonmoeder van XI-ay] XI-ay

Loon, Maria Wilhelmina Cornelia van (*02-11-1941, †19-10-1969) [Dochter van XII-ig] **XII-ig,1**
Loon, Marijn van (*06-11-1850, †20-09-1932) [Schoonvader van X-ao] X-ao
Loon, Marinus van (*24-08-1905, †06-11-2005) [Nummer XI-cb] **XI-cb**
Loon, Marinus van (*16-08-1930, †11-07-1931) [Zoon van XII-jy] **XII-jy,7**
Loon, Norbertina Dijmphna van (~06-03-1784, †17-04-1820) [Schoonmoeder van IX-bb] IX-bb
Loon, Petronella van (*25-09-1941) [Nummer XII-eb] **XII-eb**; XIII-dy
Loon, Petronilla van (~31-01-1794, †13-08-1861) [Schoonmoeder van X-cg] X-cg
Loon, Petronilla Antonissen van (~04-12-1801, †11-02-1879) [Partner van IX-ai] IX-ai; X-bv; X-bw; X-bx
Loon, Petrus van [Partner van XII-ae] XII-ae
Loon, Petrus van (*23-06-1854, †10-06-1899) [Schoonvader van XI-bn] XI-bn
Loon, Petrus van (*23-02-1918, †07-07-1919) [Zoon van X-ao] **X-ao,11**
Loon, Petrus van (*24-10-1920, †30-06-1941) [Zoon van X-ao] **X-ao,13**
Loon, Petrus Aloysius van (*12-07-1881, †11-06-1954) [Partner van XI-hk] XI-hk; XII-nh; XII-ni; XII-nj; XII-nk; XII-nl
Loon, Petrus Hendrikus van (*22-03-1923) [Zoon van XI-bn] **XI-bn,1**
Loon, Petrus Jacobus van (*26-11-1906, †21-06-1974) [Nummer XII-ni] **XII-ni**; XIII-ni; XIII-nj; XIII-nk
Loon, Sebastiaan van (*02-12-1909) [Nummer XI-cd] **XI-cd**
Loon, Wilhelmina van (*01-11-1912) [Nummer XI-cf] **XI-cf**
Loon, Wilhelmina Elisabeth van (*27-08-1865, †05-11-1934) [Schoonmoeder van XII-ig] XII-ig
Loon, Willem van (*09-03-1825, †27-10-1883) [Schoonvader van X-ck] X-ck
Loopmans, Maria Janssen (~31-10-1798, †24-11-1872) [Schoonmoeder van IX-u] IX-u
Loos, Adriana (*29-03-1826, †29-11-1879) X-a
Loos, Adriana (*21-06-1872) [Nummer XI-gh] XI-fm; **XI-gh**; XII-kh; XII-ki; XII-kj; XII-kk
Loos, Adrianus (*18-12-1815, †25-01-1857) [Zoon van VIII-ad] **VIII-ad,6**
Loos, Adrianus (*29-04-1841, †14-12-1889) [Zoon van IX-az] **IX-az,4**
Loos, Adrianus Adriaens (~02-01-1801, †11-05-1876) [Schoonvader van X-cm] [Schoonvader van X-q] X-q; X-cm
Loos, Amelia Maria (*13-04-1872) [Dochter van X-q] **X-q,2**
Loos, Anna Cornelia (~21-03-1799, †06-07-1871) [Schoonmoeder van X-i] X-i
Loos, Anna Cornelia (*30-05-1810, †10-12-1877) [Nummer IX-bb] **IX-bb**; X-cf
Loos, Anna Cornelia (*08-06-1848, †16-08-1891) [Nummer X-ce] **X-ce**
Loos, Anna Cornelia (*07-10-1877) [Nummer XI-gi] **XI-gi**
Loos, Antonia Cornelissen (~28-11-1776, †07-05-1857) [Partner van VIII-af] VIII-af; IX-bc; IX-bd; IX-be; IX-bf; IX-bg
Loos, Bernardina (*31-08-1842, †09-11-1921) [Partner van IX-w] IX-w
Loos, Cornelis (*21-09-1807, †16-06-1863) [Nummer IX-ba] **IX-ba**
Loos, Cornelis Geertsen (~13-01-1735, †22-12-1820) [Schoonvader van VIII-ad] [Schoonvader van VIII-af] VIII-ad; VIII-af
Loos, Cornelis Hermanus (*14-12-1835, †25-04-1838) [Zoon van IX-az] **IX-az,2**
Loos, Cornelius (*19-06-1844) [Zoon van IX-az] **IX-az,5**
Loos, Cyrillus Edmondus Maria (*19-10-1900, †23-05-1964) [Nummer XII-ap] **XII-ap**
Loos, Dijmphna (*1911, †1920) [Dochter van XI-gj] **XI-gj,1**
Loos, Dijmphna (*1921) [Dochter van XI-gj] **XI-gj,6**
Loos, Doodgeboren Dochter (levenloos *08-02-1883) [Dochter van X-q] **X-q,7**
Loos, Edmondus Johannes Maria (*09-08-1873) [Zoon van X-q] **X-q,3**
Loos, Elisabeth (*01-11-1802, †18-06-1821) [Dochter van VIII-ad] **VIII-ad,1**
Loos, Elisabeth (*1924) [Nummer XII-lo] **XII-lo**
Loos, Felix (*1919, †1997) [Zoon van XI-gj] **XI-gj,5**

Loos, Felix Adrianus Cornelis (*07-11-1869) [Nummer XI-y] **XI-y**; XII-ap
Loos, Florentinus Josephus (*15-05-1877) [Zoon van X-q] **X-q,5**
Loos, Franciscus (*1905) [Zoon van XI-gi] **XI-gi,1**
Loos, Franciscus Antonius (*19-08-1849, †10-05-1933) [Schoonvader van XI-gi] [Schoonvader van XI-gj] XI-gi; XI-gj
Loos, Franciscus Christianus (*05-02-1844, †04-10-1895) [Partner van X-q] X-q; XI-y
Loos, Franciscus Florentius (*17-01-1900, †20-12-1978) [Partner van XI-ff] XI-ff; XII-jx
Loos, Frans (*24-07-1934) [Partner van XII-cc] XII-cc; XIII-co
Loos, Jacobus (*02-07-1905, †06-07-1992) [Schoonvader van XII-cc] XII-cc
Loos, Joannes Baptist (Jan) (*24-09-1924) [Partner van XIII-m] XIII-m
Loos, Johanna (*31-05-1837, †28-06-1911) [Partner van X-c] X-c; XI-d
Loos, Johanna Catharina Cornelia (*24-01-1897, †05-05-1974) [Schoonmoeder van XI-df] XI-df
Loos, Johannes Baptist Janssen (~03-04-1785, †02-09-1848) [Schoonvader van X-c] [Schoonvader van IX-w] IX-w; X-c
Loos, Joseph (*1907) [Zoon van XI-gi] **XI-gi,2**
Loos, Josepha (*1913, †1935) [Dochter van XI-gj] **XI-gj,2**
Loos, Josephus Cornelis (*21-03-1841, †19-01-1919) [Partner van X-cm] X-cm; XI-gh; XI-gi; XI-gj; XI-gk
Loos, Leonardus (*20-10-1883) [Nummer XI-gj] **XI-gj**; XII-lo
Loos, Leonardus Alphonsus (*01-08-1875) [Zoon van X-q] **X-q,4**
Loos, Maria (*1917, †1998) [Dochter van XI-gj] **XI-gj,4**
Loos, Maria Adriana Josepha (*25-09-1878) [Dochter van X-q] **X-q,6**
Loos, Maria Catharina (*08-05-1813, †18-09-1820) [Dochter van VIII-ad] **VIII-ad,5**
Loos, Maria Catharina (*20-09-1918, †08-10-1997) [Schoonmoeder van XIII-ee] XIII-ee
Loos, Maria Dijmphna Catharina [Partner van XII-kk] XII-kk; XIII-jj
Loos, Maria Lucia Cornelia Josepha (*26-03-1897) [Dochter van XI-y] **XI-y,1**
Loos, Maria Theresia (*06-05-1838, †25-09-1921) [Nummer X-cd] **X-cd**
Loos, Maria Theresia (*20-04-1881) [Partner van XI-gj] XI-gj; XII-lo
Loos, Peter Gerardus (*12-02-1886, †27-04-1975) [Schoonvader van XIII-m] XIII-m
Loos, Petrus (*08-11-1832) [Zoon van IX-az] **IX-az,1**
Loos, Petrus (*05-07-1863, †19-03-1951) [Schoonvader van XI-ff] XI-ff
Loos, Petrus (*08-11-1887, †03-05-1924) [Nummer XI-gk] **XI-gk**
Loos, Petrus (*1914, †1949) [Zoon van XI-gj] **XI-gj,3**
Loos, Petrus Antonius (*22-10-1876, †06-04-1935) [Partner van XI-gi] XI-gi
Loos, Petrus Cornelissen (~30-03-1774, †18-03-1820) [Partner van VIII-ad] VIII-ad; IX-az; IX-ba; IX-bb
Loos, Petrus Franciscus Michael (*22-01-1899) [Zoon van XI-y] **XI-y,2**
Loos, Petrus Joannes (*13-03-1805, †20-07-1869) [Nummer IX-az] **IX-az**; X-cd; X-ce
Loos, Petrus Joannes (*18-01-1840, †03-09-1843) [Zoon van IX-ba] **IX-ba,1**
Loos, Ria (*21-12-1943) [Partner van XIII-nk] XIII-nk
Loos, Willy Francois Marie (*31-07-1927, †29-07-2002) [Nummer XII-jx] **XII-jx**; XIII-iq
Looveren, Adrianus van [Partner van X-cc] X-cc
Looveren, Catharina Janssen van (~12-04-1685, †14-01-1751) [Partner van V-i] V-i; VI-i
Looveren, Joannes Barthels van (~25-05-1656, †18-01-1738) [Schoonvader van V-i] V-i
Looveren, Louis van (*30-05-1914) [Partner van XII-nl] XII-nl; XIII-ns; XIII-nt; XIII-nu; XIII-nv; XIII-nw
Looveren, Maria van (~15-01-1722, †24-12-1809) [Schoonmoeder van VIII-y] VIII-y
Luijckx, Guilielmus (*18-06-1858, †21-02-1919) [Schoonvader van XI-fp] XI-fp
Luijckx, Maria Joanna (*20-10-1882, †29-03-1928) [Partner van XI-fp] XI-fp
Luijcx, Catharina Geertsse (*1635, †19-01-1704) [Partner van IV-e] IV-e; V-j; V-k; V-l; V-m
Luijcx, Gerardus Janssen Simons [Schoonvader van IV-e] IV-e

Luijken, Marinus (*11-11-1904, †13-08-1975) [Schoonvader van XIII-aj] XIII-aj
Luijks, Catharina (*24-09-1862, †02-03-1925) [Schoonmoeder van XI-bl] XI-bl
Luijks, Cornelis Johannes Jacobus (*28-07-1921, †02-04-2005) [Schoonvader van XIV-bf] XIV-bf
Luijks, Fien (*1915, †16-12-2015) [Partner van XII-bm] XII-bm; XIII-bk
Luijks, Johannes (*06-08-1904, †22-01-1968) [Schoonvader van XII-mb] XII-mb
Luijks, Johannes Jacobus (*01-02-1908, †02-10-1975) [Schoonvader van XIV-bh] XIV-bh
Luijks, Maria Petronella (*13-04-1928, †27-12-1995) [Partner van XII-mb] XII-mb; XIII-mh; XIII-mi
Luijks, René Adrianus Hendricus Maria (*27-05-1933, †1997) [Partner van XIII-mt] XIII-mt; XIV-ct
Luijks, Willem Antonie (*02-09-1887, †08-10-1957) [Schoonvader van XIII-mt] XIII-mt
Luijkx, Adrianus Petrus (*1926, †17-05-2009) [Schoonvader van XIII-ky] XIII-ky
Luijkx, Helena Cornelia (*11-06-1881, †10-03-1955) [Schoonmoeder van XI-bf] XI-bf
Luijsterburg, Adriana (*29-08-1824, †01-08-1904) [Schoonmoeder van XI-dr] XI-dr
Luijsterburg, Adriana Cornelia Christiaens (~08-09-1784) [Schoonmoeder van IX-r] IX-r
Luijsterburg, Johannes Marinus Cornelia (*30-05-1934) [Zoon van XII-fm] **XII-fm,1**
Luijsterburg, Leonardus (*24-02-1912) [Partner van XII-fm] XII-fm
Luijsterburg, Marijnus (*28-07-1880, †18-04-1968) [Schoonvader van XII-fm] XII-fm
Luijsterburgh, Petronella (*04-09-1840, †04-03-1907) [Partner van X-bn] X-bn; XI-du; XI-dv; XI-dw; XI-dx; XI-dy; XI-dz; XI-ea; XI-eb; XI-ec
Luijsterburgh, Wilhelmus (*18-04-1811, †08-02-1844) [Schoonvader van X-bn] X-bn
Luisterburg, Antonia (*20-03-1850, †28-04-1926) [Schoonmoeder van XI-gq] XI-gq
Maalderij, Petronella (*02-01-1864, †08-04-1935) [Schoonmoeder van XII-br] XII-br
Maas, Adrianus (*25-02-1892, †09-07-1957) [Schoonvader van XII-hj] XII-hj; XII-hj
Maas, Adrianus (Ariaan) (*17-02-1924, †04-02-1992) [Partner van XII-hj] XII-hj; XIII-gm; XIII-gn; XIII-go
Maas, Adrianus Petrus Maria (Ad) (*05-02-1950, †01-06-2009) [Zoon van XII-hj] **XII-hj,1**
Maas, Anna (*18-06-1866, †<1943) [Schoonmoeder van XII-p] XII-p
Maas, Anna Cornelia (~05-02-1744) [Schoonmoeder van VIII-u] VIII-u
Maas, Anna Maria (~18-12-1773, †13-07-1854) [Schoonmoeder van IX-av] IX-av
Maas, Cornelia Marijnissen (~31-03-1720, †26-01-1807) [Schoonmoeder van VIII-ab] VIII-ab
Maas, Cornelis Johannes Adrianus (*05-03-1929, †18-10-2008) [Schoonvader van XII-ez] XII-ez
Maas, Jacobus (Jac) (*13-06-1873, †10-03-1946) [Schoonvader van XII-hg] XII-hg
Maas, Jacobus (*27-08-1916, †16-01-2005) [Partner van XII-hg] XII-hg; XIII-gf; XIII-gg; XIII-gh; XIII-gi; XIII-gj; XIII-gk; XIII-gl
Maas, Johannes (~31-10-1791) VII-e
Maas, Johannes Adrianus Maria (Jan) (*22-06-1955, †01-01-2019) [Zoon van XII-hj] **XII-hj,5**; XIV-aq
Maas, Josephus Cornelia Maria (*16-07-1948, †14-09-2018) [Nummer XIII-gg] **XIII-gg**
Maas, Josephus Petrus Antonius (Jos) (*11-01-1952, †31-12-2012) [Nummer XIII-gn] **XIII-gn**
Maas, Ludovicus Antonius Josephus (Louis) (*12-08-1953) [Nummer XIII-go] **XIII-go**; XIV-aq; XIV-ar
Maas, Maria (~05-11-1763, †03-02-1810) [Partner van VII-e] VII-e; VIII-i; VIII-j
Maas, Maria Elisabeth (*10-06-1832) IX-v
Maas, Marieke Anna Frederike Dorothea (Marieke) (*04-02-1982) [Nummer XIV-ap] XIV-ao,1; **XIV-ap**; XIV-bi
Maas, Marinus (*±1727) [Getuige bij doop van partner van VII-e] VII-e
Maas, Michiel (~14-05-1724, †25-11-1799) [Schoonvader van VII-e] VII-e

Maas, Michiel (~24-06-1759, †07-12-1837) [Getuige bij doop van VIII-i] VIII-i
Maas, Petronella (~21-03-1792) VII-e
Maas, Petronella (~13-08-1793) VII-e
Maas, Petrus (Piet) (*16-03-1915, †13-03-2013) [Schoonvader van XIII-nq] XIII-nq
Maas, Wilhelmus (~28-11-1753, †<1806) [Getuige bij doop van zoon van VII-e] VII-e,4
Maatjens, Jacoba (*24-12-1837, †02-05-1926) [Schoonmoeder van XI-fu] XI-fu
Machielsen, Dimphena Helena (*12-01-1877, †28-11-1954) [Schoonmoeder van XI-cz] XI-cz
Machielsen, Maria Elisabeth (*17-09-1834) [Schoonmoeder van XI-fb] [Schoonmoeder van XI-fc] XI-fb; XI-fc
Maes, Cornelia [Schoonmoeder van VII-d] VII-d
Maeyer, Marie de (*1925) [Partner van XIII-hx] XIII-hx; XIV-bh
Mangelaars, Cornelia Petronella (Cor) (*29-06-1924, †20-06-2017) [Partner van XII-hi] XII-hi
Mangelaars, Henricus (*22-05-1891) [Schoonvader van XIII-hu] XIII-hu
Mangelaars, Johanna Cornelia (*31-08-1855, †01-09-1943) [Schoonmoeder van XI-ef] XI-ef
Mangelaars, Johanna Cornelia (*22-05-1933) [Partner van XIII-hu] XIII-hu
Mangelaars, Johannes Jacobus (*06-09-1897, †01-06-1976) [Schoonvader van XII-hi] XII-hi
Mangelaars, Leonardus (*06-12-1839, †11-04-1910) [Schoonvader van XI-ad] XI-ad
Mangelaars, Louisa Adriana (*11-09-1879, †17-01-1910) [Partner van XI-ad] XI-ad; XII-ay; XII-az
Mangelaars, Maria Cornelia (*24-02-1886, †30-01-1975) [Partner van XI-ee] XI-ee; XII-gz; XII-ha
Mangelaars, Petrus (*02-09-1858, †27-04-1934) [Schoonvader van XI-ee] XI-ee
Mannie, Petronella Johanna Adriana [Schoonmoeder van XIII-ey] XIII-ey
Manniën, Franciscus (*26-09-1859) [Zoon van X-b] **X-b,2**
Manniën, Henricus Ludovicus (*27-04-1858) [Zoon van X-b] **X-b,1**
Manniën, Lambert (*1833) [Partner van X-b] X-b
Manniën, Petrus Franciscus (*15-05-1861) [Zoon van X-b] **X-b,3**
Marien, Engelbert Florent (*01-03-1892, †27-08-1951) [Schoonvader van XI-df] XI-df
Marien, Johanna Maria Louisa (*11-07-1932) [Partner van XI-df] XI-df
Mariën, Petronilla (*16-11-1866, †18-11-1904) [Partner van XI-aa] XI-aa
Mariën, Petrus (*10-01-1832, †11-09-1877) [Schoonvader van XI-aa] XI-aa
Marijnissen, Maria (*15-01-1875) [Schoonmoeder van XIII-iz] XIII-iz
Marijnissen, Maria Everaerts [Partner van IV-f] IV-f; V-n
Martens, Johanna (*10-07-1853, †03-11-1936) [Schoonmoeder van XII-kc] XII-kc
Mast, Antonius van der [Schoonvader van XI-hv] XI-hv
Mast, Maria Cornelia van der (*13-04-1896, †02-03-1986) [Partner van XI-hv] XI-hv
Matheijsen, Cornelis [Schoonvader van XIII-n] XIII-n
Matheijsen, Louisette Johanna (*24-09-1939) [Partner van XIII-n] XIII-n
Mathijssen, Johanna Cornelia (*15-07-1894) [Nummer XII-jy] **XII-jy**; XIII-ir; XIII-is; XIII-it
Mathijssen, Maria Catharina (*17-04-1859, †22-06-1925) [Schoonmoeder van X-dk] X-dk
Mattheussens, Elisa Petronella [Schoonmoeder van XIII-r] XIII-r
Matthijssen, Adriana (*29-06-1866, †04-03-1935) [Partner van XI-fg] XI-fg; XII-jy; XII-jz; XII-ka
Matthijssen, Adrianus (~05-03-1781, †11-07-1862) [Partner van IX-at] IX-at; X-bz; X-ca
Matthijssen, Adrianus (*1858, †07-07-1944) [Nummer XI-fi] **XI-fi**; XII-kc
Matthijssen, Adrianus J. (*10-12-1927) [Nummer XIII-iu] **XIII-iu**; XIV-bu
Matthijssen, Anna Catharina (Kaatje) (*20-02-1873) [Schoonmoeder van XI-bo] XI-bo
Matthijssen, Anna Maria (*21-04-1819, †29-08-1880) [Nummer X-ca] **X-ca**; XI-fj

Matthijssen, Anna Maria (*07-05-1901, †13-03-1976) [Nummer XII-ka] **XII-ka**
Matthijssen, Christiaan (*1855) [Nummer XI-fh] **XI-fh**; XII-kb
Matthijssen, Cornelis [Schoonvader van VIII-ai] VIII-ai
Matthijssen, Cornelis (*31-07-1850, †17-02-1907) [Nummer XI-fg] **XI-fg**; XII-jy; XII-jz; XII-ka
Matthijssen, Elisabeth Maria Johanna (*14-01-1930) [Partner van XIII-iu] XIII-iu; XIV-bu
Matthijssen, Hendrica (*28-09-1891, †18-12-1945) [Nummer XII-kc] **XII-kc**; XIII-iw; XIII-ix; XIII-iy
Matthijssen, Joanna (~01-07-1777, †07-08-1829) [Partner van VIII-ai] VIII-ai; IX-bk; IX-bl; IX-bm; IX-bn
Matthijssen, Johanna (*20-09-1930) [Nummer XIII-iv] **XIII-iv**; XIV-bv; XIV-bw
Matthijssen, Johannes (*30-01-1899, †01-01-1984) [Schoonvader van XIII-iu] XIII-iu
Matthijssen, Johannes (*09-10-1928) [Partner van XIII-iv] XIII-iv; XIV-bv; XIV-bw
Matthijssen, Maria Elisabeth (~02-11-1779, †12-10-1813) VIII-u
Matthijssen, Marinus Alphonsus (*01-10-1925) [Zoon van XII-jz] **XII-jz,1**
Matthijssen, Petrus (*11-09-1893, †05-09-1940) [Schoonvader van XIII-iv] XIII-iv
Matthijssen, Petrus (*23-02-1924, †12-06-2007) [Schoonvader van XIII-cr] XIII-cr
Matthijssen, Wilhelmus (*02-03-1813) [Nummer X-bz] **X-bz**; XI-fg; XI-fh; XI-fi
Matthijssen, Wilhelmus (*24-08-1818, †17-08-1869) [Schoonvader van XI-fg] XI-fg
Matthijssen, Wilhelmus (*19-12-1895, †30-07-1962) [Nummer XII-jz] **XII-jz**; XIII-iu; XIII-iv
Matthijssen, Willem (*30-12-1892, †02-02-1977) [Nummer XII-kb] **XII-kb**
Mechelen, Adriana van (*14-01-1851, †26-02-1918) [Partner van IX-ab] IX-ab; X-ba; X-bb; X-bc; X-bd; X-be; X-bf
Mechelen, Adrianus Ludovicus van (*1879, †30-12-1970) [Nummer X-bh] **X-bh**; XI-dm; XI-dn; XI-do; XI-dp; XI-dq
Mechelen, Anna Cornelia Louisa van (*10-07-1914, †25-09-1914) [Dochter van X-bh] **X-bh,9**
Mechelen, Dijmphna Maria Judoca van (*20-02-1907) [Dochter van X-bh] **X-bh,3**
Mechelen, Felix Gomarus van (*12-02-1885) [Zoon van IX-ac] **IX-ac,7**
Mechelen, Franciscus Judocus van (*18-10-1876) [Zoon van IX-ac] **IX-ac,3**
Mechelen, Franciscus Judocus van (*01-01-1911, †08-05-1911) [Zoon van X-bh] **X-bh,6**
Mechelen, Franciscus Marinus van (*25-12-1911) [Nummer XI-dp] **XI-dp**
Mechelen, Jacobus Cornelis van (*22-02-1906) [Nummer XI-dm] **XI-dm**
Mechelen, Joannes Franciscus van (*1875) [Nummer X-bg] **X-bg**
Mechelen, Johannes Franciscus van (*04-02-1908) [Nummer XI-dn] **XI-dn**
Mechelen, Josephus van (*23-08-1822, †09-12-1904) [Schoonvader van IX-ab] IX-ab
Mechelen, Josephus Marinus Petrus van (*27-07-1913) [Nummer XI-dq] **XI-dq**
Mechelen, Judocus van [Schoonvader van IX-ac] IX-ac
Mechelen, Judocus Cornelis van (*13-08-1880) [Zoon van IX-ac] **IX-ac,5**
Mechelen, Maria Petronella Ludovica van (*20-02-1873) [Dochter van IX-ac] **IX-ac,1**
Mechelen, Petronella van (~01-11-1805, †04-12-1840) [Partner van VIII-n] VIII-n; IX-x; IX-y; IX-z
Mechelen, Petrus van (~03-09-1780, †12-02-1865) [Schoonvader van VIII-n] VIII-n
Mechelen, Petrus van (*30-10-1842, †11-11-1925) [Partner van IX-ac] IX-ac; X-bg; X-bh
Mechelen, Petrus Jacobus van (*25-01-1905) [Zoon van X-bh] **X-bh,1**
Mechelen, Petrus Josephus van (*13-10-1882) [Zoon van IX-ac] **IX-ac,6**
Mechelen, Stanislaus Jacobus van (*02-07-1909) [Nummer XI-do] **XI-do**
Mee, Elisabeth Josephie Maria (Bé) van de (*1924) [Schoonmoeder van XIV-bt] XIV-bt
Meel, Adam van (*04-09-1872, †22-11-1943) [Schoonvader van XII-hy] [Schoonvader van XII-ia] XII-hy; XII-ia
Meel, Adriana van (*10-06-1872) [Dochter van X-m] **X-m,1**
Meel, Adriana Elisabeth Petronella van (*28-07-1915, †15-12-1997) [Partner van XII-hy] XII-hy

Meel, Adrianus van (*05-02-1891, †12-03-1977) [Schoonvader van XII-an] XII-an
Meel, Catharina van (*20-08-1896, †16-08-1985) [Partner van XI-ht] XI-ht
Meel, Christianus van (*24-01-1809, †19-08-1887) [Schoonvader van X-m] X-m
Meel, Elisabeth Catharina van (*14-04-1874) [Dochter van X-m] **X-m,2**
Meel, Franciscus Adrianus van (*04-01-1879) [Zoon van X-m] **X-m,4**
Meel, Jacoba Wilhelmina van (*07-07-1920, †15-11-2001) [Partner van XII-an] XII-an
Meel, Johanna van (~28-06-1809, †18-09-1849) [Schoonmoeder van IX-t] IX-t
Meel, Johannes van (*27-08-1862, †04-07-1937) [Schoonvader van XI-ht] XI-ht
Meel, Johannes van (*13-08-1869, †25-10-1935) [Schoonvader van XI-cu] XI-cu
Meel, Johannes Franciscus van (*02-01-1841) [Partner van X-m] X-m; XI-w
Meel, Lucia Julia van (*27-04-1884) [Dochter van X-m] **X-m,6**
Meel, Maria van (*16-10-1880) [Schoonmoeder van XII-ly] [Schoonmoeder van XII-lz] XII-ly; XII-lz
Meel, Maria Francisca van (*06-11-1876) [Dochter van X-m] **X-m,3**
Meel, Petrus Johannes van (*03-04-1914, †18-04-1987) [Partner van XI-cu] XI-cu
Meel, Petrus Josephus van (*13-06-1881, †17-06-1967) [Nummer XI-w] **XI-w**
Meel, Wilhelmina Johanna Cornelia van (*30-12-1917, †01-08-1998) [Partner van XII-ia] XII-ia; XIII-gv
Meer, Adriana van (*09-03-1902) [Dochter van XI-ey] **XI-ey,3**
Meer, Adrianus van (*09-03-1902, †19-07-1902) [Zoon van XI-ey] **XI-ey,4**
Meer, Adrianus van (*11-02-1904) [Zoon van XI-ey] **XI-ey,5**
Meer, Anna Maria (Marie) van (*23-10-1895, †18-09-1991) [Schoonmoeder van XII-hj] XII-hj
Meer, Anna Petronella van (*06-09-1887, †11-12-1972) [Partner van XI-q] XI-q
Meer, Cornelis van (*1927, †28-04-2016) [Schoonvader van XIII-mj] XIII-mj
Meer, Dijmphna van (*23-02-1863, †18-06-1940) [Nummer XI-ex] **XI-ex**; XII-jb; XII-jc
Meer, Doodgeboren Kind van (levenloos *25-10-1897) [Kind van XI-ey] **XI-ey,1**
Meer, Jacoba van (*21-06-1861, †16-10-1936) [Schoonmoeder van XII-lg] XII-lg
Meer, Jacobus van (*05-10-1834, †08-09-1914) [Schoonvader van XI-q] XI-q
Meer, Jacqueline Bertha van (*1929, †11-10-2005) [Schoonmoeder van XIII-ky] XIII-ky
Meer, Johanna van (*25-01-1897, †21-05-1978) [Schoonmoeder van XII-do] XII-do
Meer, Johanna Adriana van (*20-08-1899) [Dochter van XI-ey] **XI-ey,2**
Meer, Josephus van (*10-08-1830, †26-10-1871) [Partner van X-bv] X-bv; XI-ex; XI-ey
Meer, Ludovicus Marinus (Louis) van (*30-05-1923, †21-03-1978) [Schoonvader van XIV-ay] XIV-ay
Meer, Petrus Johannes van (*23-01-1865) [Zoon van X-bv] **X-bv,2**
Meer, Petrus Johannes Carels van (~26-06-1800, †24-12-1831) [Schoonvader van X-bv] X-bv
Meeren, Catharina Petronella van der (*01-05-1827, †06-05-1915) [Schoonmoeder van X-ab] X-ab
Meeren, Petrus Johannes van de [Schoonvader van XI-bm] XI-bm
Meeren, Petrus Johannes van de (*11-09-1892, †28-12-1959) [Partner van XI-bm] XI-bm
Meeren, Wilhelmus van de (*21-09-1916) [Zoon van XI-bm] **XI-bm,1**
Meesters, Anna Catharina (*17-05-1842, †19-06-1890) [Schoonmoeder van XI-n] XI-n
Meesters, Antonius Cornelis (*01-08-1905, †1992) [Schoonvader van XIII-ku] XIII-ku
Meesters, Lucia Wilhelmina (*20-10-1897) [Partner van XII-jt] XII-jt; XIII-im
Meesters, Marinus (*25-09-1860, †18-12-1904) [Schoonvader van XII-jt] XII-jt
Meesters, Marinus Maria (*21-11-1930, †30-09-2007) [Schoonvader van XIII-dl] XIII-dl
Meesters, Petronella (~07-12-1798, †20-01-1851) [Schoonmoeder van X-cc] X-cc
Meeus, Maria Catharina (*05-10-1903, †22-01-1981) [Partner van XII-jz] XII-jz; XIII-iu; XIII-iv
Meeusen, Adrianus [Schoonvader van XI-hu] XI-hu
Meeusen, Jacobus (*02-03-1883, †27-12-1926) [Partner van XI-hu] XI-hu

Meeusen, Johanna Maria (*1924) [Partner van XII-np] XII-np
Meeusen, Petrus [Schoonvader van XII-np] XII-np
Meganck, Adrianus (*01-12-1814, †17-06-1815) [Zoon van VIII-u] **VIII-u,1**
Meganck, Johannes Baptist (~14-07-1728, †04-10-1787) [Schoonvader van VIII-u] VIII-u
Meganck, Johannes Baptist (~17-05-1774, †17-06-1815) [Partner van VIII-u] VIII-u
Meganck, Wilhelmus (*01-12-1814) [Zoon van VIII-u] **VIII-u,2**
Meijer, Adrianus de [Schoonvader van XI-hn] XI-hn
Meijer, Anna Louisa de (*20-10-1886) [Partner van XI-hn] XI-hn; XII-nm; XII-nn
Meijer, Catharina de [Schoonmoeder van XI-hx] XI-hx
Meijer, Trinetta Catharina de (*21-06-1874, †29-05-1966) [Schoonmoeder van XI-hy] XI-hy
Meir, Catharina van (*30-07-1907) [Nummer XII-jd] **XII-jd**
Meir, Johannes Baptist van (*09-05-1867, †04-08-1923) [Nummer XI-ey] **XI-ey**; XII-jd
Melk, Johanna Aagje (Hanny) (*04-09-1941) [Partner van XII-de] XII-de; XIII-dh; XIII-di
Mens, Anna Cornelia (*24-05-1821, †29-09-1899) [Schoonmoeder van XI-fg] XI-fg
Mens, Bernardina Agatha (*21-10-1875, †19-09-1968) [Partner van XI-dz] XI-dz; XII-gi; XII-gj; XII-gk; XII-gl
Mens, Elisabeth (*15-03-1911, †12-02-1944) [Schoonmoeder van XII-dm] [Schoonmoeder van XII-dn] XII-dm; XII-dn
Mens, Johanna [Schoonmoeder van XI-dz] XI-dz
Mens, Maria Elisabeth (*21-05-1891, †09-04-1983) [Schoonmoeder van XIII-az] XIII-az
Mensingh, Anna Maria Gertrud [Schoonmoeder van XII-nb] XII-nb
Merriënboer, Cornelis van (*11-08-1906) [Partner van XIII-al] XIII-al
Merriënboer, Rokus van (*06-10-1874) [Schoonvader van XIII-al] XIII-al
Mertens, Adriana [Schoonmoeder van IX-ae] [Schoonmoeder van IX-af] IX-ae; IX-af
Mertens, Adriana (*02-09-1880) XI-an
Mertens, Anna Barbara (~18-12-1750) [Schoonmoeder van VIII-ad] VIII-ad
Mertens, Cornelis (*1763) [Partner van VIII-ac] VIII-ac
Mertens, Cornelis (*27-10-1816, †01-10-1874) X-c
Mertens, Dymphna XIII-f
Michielse, Louisa (*19-03-1898, †31-08-1983) [Schoonmoeder van XII-lq] XII-lq
Michielsen, Adriana (*15-03-1835) [Schoonmoeder van XI-ed] XI-ed
Michielsen, Adrianus (*18-03-1851) [Partner van X-da] X-da
Michielsen, Alphonsus Petronella (Fons) (*26-09-1938, †22-03-2018) [Schoonvader van XIV-bb] XIV-bb
Michielsen, Anna Cornelia (*19-09-1867) [Schoonmoeder van XII-je] XII-je
Michielsen, Anna Maria Catharina (*20-02-1897) [Dochter van X-da] **X-da,6**
Michielsen, Antonetta Adriana Maria (*13-07-1897) [Schoonmoeder van XII-iz] XII-iz
Michielsen, Catharina (*21-03-1868, †11-10-1944) [Partner van XI-en] XI-en; XII-ib; XII-ic; XII-id; XII-ie
Michielsen, Gabriel (*10-10-1828) [Schoonvader van XI-en] XI-en
Michielsen, Jacobus Wilhelmus (*21-06-1833, †10-04-1907) [Schoonvader van X-ba] [Schoonvader van X-bd] X-ba; X-bd
Michielsen, Johanna (*29-03-1838) [Schoonmoeder van XI-et] XI-et
Michielsen, Johanna (*05-02-1891) [Dochter van X-da] **X-da,4**
Michielsen, Johannes [Schoonvader van X-da] X-da
Michielsen, Johannes Franciscus (*12-11-1898) [Zoon van X-da] **X-da,7**
Michielsen, Julia (*16-10-1900) [Dochter van X-da] **X-da,8**
Michielsen, Maria Carolina (*31-01-1889) [Dochter van X-da] **X-da,3**
Michielsen, Maria Catharina (*05-08-1894) [Dochter van X-da] **X-da,5**
Michielsen, Maria Cornelia (*09-05-1886) [Dochter van X-da] **X-da,2**
Michielsen, Maria Johanna (*06-08-1871) [Schoonmoeder van XII-jk] XII-jk
Michielsen, Petrus Johannes (*16-08-1884) [Zoon van X-da] **X-da,1**

Michielsen, Susanna Cornelia (*29-07-1882, †11-11-1962) [Partner van X-ba] [Partner van X-bd] X-ba; X-bd; XI-cx; XI-dc; XI-dd; XI-de
Milbouw, Johannes (*1855) [Partner van X-db] X-db
Milbouw, Willem [Schoonvader van X-db] X-db
Minnebach, Franciscus (*30-08-1938, †14-03-2003) [Schoonvader van XIV-k] XIV-k
Minnebruggen, Johannes van [Schoonvader van XII-n] XII-n
Minnebruggen, Joseph Alfons Armand van (*14-06-1909, †21-08-1980) [Partner van XII-n] XII-n
Moer, Anna Catharina van de [Schoonmoeder van X-bs] X-bs
Mol, Gerardus Johannes (Gerard) (*14-02-1918, †10-02-2006) [Schoonvader van XIII-oq] XIII-oq
Mol, Jan [Schoonvader van XIII-dj] XIII-dj
Mol, Jeannette Adriana Gerarda (*07-04-1938) [Partner van XIII-kf] XIII-kf
Mol, Lia (*1950, †16-05-2008) [Partner van XIII-dj] XIII-dj; XIV-t; XIV-u
Mol, Marinus Maria (*1942) [Partner van XII-es] XII-es
Monde, Catharina (*04-12-1875, †19-02-1966) [Partner van XI-ge] XI-ge; XII-ll; XII-lm; XII-ln
Monde, Petrus (Pieter) (*10-11-1833, †03-01-1907) [Schoonvader van XI-ge] XI-ge
Montré, Johanna (*25-11-1864) [Schoonmoeder van XII-fk] XII-fk
Montrée, Maria (*19-09-1868, †05-07-1956) [Schoonmoeder van XII-jb] [Schoonmoeder van XII-jc] XII-jb; XII-jc
Mooij, Johanna Maria Catharina de (*14-10-1914, †28-07-1991) [Schoonmoeder van XII-dl] XII-dl
Mortel, Maria Elisabeth van de (*17-04-1903, †09-01-1978) [Schoonmoeder van XIII-ha] XIII-ha
Mous, Cornelis Janssen (~12-12-1711, †09-04-1785) [Schoonvader van VIII-f] VIII-f
Mous, Cornelis Janssen (~06-03-1775, †06-02-1852) [Schoonvader van IX-au] IX-au
Mous, Gerardus Cornelissen (~05-06-1757, †17-07-1805) [Partner van VIII-f] VIII-f
Mous, Maria Elisabeth (*04-01-1872) [Schoonmoeder van XII-m] XII-m
Mous, Maria Johanna (*10-10-1913) [Partner van XIII-ej] XIII-ej; XIV-w; XIV-x
Mous, Marinus (*25-12-1884, †29-06-1957) [Schoonvader van XIII-ej] XIII-ej
Mous, Petrus Johannes (~06-05-1799, †12-11-1890) [Partner van IX-au] IX-au
Mouwen, Adriana (*22-04-1895, †04-10-1987) [Nummer XI-bl] **XI-bl**; XII-dk
Mouwen, Adrianus (*01-06-1914, †11-09-1983) [Nummer XI-bu] **XI-bu**; XII-ds; XII-dt
Mouwen, Adrianus (*11-11-1937) [Nummer XII-dl] **XII-dl**; XIII-dm; XIII-dn; XIII-do
Mouwen, Catharina (*23-07-1901, †07-06-1988) [Nummer XI-bp] **XI-bp**; XII-do
Mouwen, Catharina Johanna (*07-07-1930) [Dochter van XI-bo] **XI-bo,2**
Mouwen, Christiaan (*28-05-1904, †10-02-1995) [Nummer XI-br] **XI-br**
Mouwen, Cornelia (*17-02-1910, †10-02-1955) [Nummer XI-bt] **XI-bt**; XII-dr
Mouwen, Cornelis (*19-04-1893, †09-05-1893) [Zoon van X-ak] **X-ak,1**
Mouwen, Cornelis (*03-12-1899, †27-09-1992) [Nummer XI-bo] **XI-bo**; XII-dl; XII-dm; XII-dn
Mouwen, Elisabeth Wilhelmina Adriana (Liza) (*06-03-1940, †25-01-2009) [Partner van XII-dq] XII-dq
Mouwen, Franciscus Antonius (*13-09-1923) [Zoon van XI-bo] **XI-bo,1**
Mouwen, Helena (*20-04-1894, †29-07-1976) [Nummer XI-bk] **XI-bk**; XII-dj
Mouwen, Hendrik (*26-06-1866, †21-01-1951) [Partner van X-ak] X-ak; XI-bk; XI-bl; XI-bm; XI-bn; XI-bo; XI-bp; XI-bq; XI-br; XI-bs; XI-bt; XI-bu
Mouwen, Hendrika (*07-06-1898, †29-05-1992) [Nummer XI-bn] **XI-bn**
Mouwen, Hendrikus Adrianus (*06-09-1931) [Zoon van XI-bo] **XI-bo,3**
Mouwen, Johanna (*05-05-1911, †28-02-1919) [Dochter van X-ak] **X-ak,13**
Mouwen, Johannes (*09-05-1903, †26-10-1968) [Nummer XI-bq] **XI-bq**
Mouwen, Kornelis (*19-07-1835, †03-08-1884) [Schoonvader van X-ak] X-ak

Mouwen, Maria (*23-10-1896, †08-12-1968) [Nummer XI-bm] **XI-bm**
Mouwen, Maria (*03-09-1943) [Nummer XII-dn] **XII-dn**
Mouwen, Philomina (*24-07-1906, †28-02-1999) [Nummer XI-bs] **XI-bs**; XII-dp; XII-dq
Mouwen, Philomina (Phil) (*04-06-1942, †16-03-2023) [Nummer XII-dm] **XII-dm**
Mouwen, Sebastianus (*12-12-1907, †06-07-1966) [Schoonvader van XII-dq] XII-dq
Mouwen, Wilhelmus (*17-04-1908, †28-02-1915) [Zoon van X-ak] **X-ak,11**
Mouws, Josephus (Sjef) (*04-11-1859, †21-04-1932) [Schoonvader van X-dk] X-dk
Mouws, Petronella (Nel) (*21-05-1886, †14-09-1976) [Partner van X-dk] X-dk
Muijllaert, Leo (*22-04-1923) [Partner van XIII-l] XIII-l
Muis, Antonius Johannes (Tonnie) (*06-10-1922, †02-06-1968) [Zoon van XII-na] **XII-na,2**
Muis, Fredericus Hendrikus Everhardus (*27-03-1924, †29-11-2000) [Zoon van XII-na] **XII-na,3**
Muis, Frederikus Hendrikus Everhardus (*05-06-1894, †01-07-1972) [Partner van XII-na] XII-na
Muis, Hendrikus Wilhelmus [Schoonvader van XII-na] XII-na
Muis, Hendrikus Wilhelmus (Hennie) (*14-03-1921, †22-06-1992) [Zoon van XII-na] **XII-na,1**
Mulder, Bernardus [Schoonvader van XIII-gg] XIII-gg
Mulders, Henricus Antonius Hubertus (*03-04-1915, †10-07-1991) [Schoonvader van XIII-mb] XIII-mb
Mulders, Maria (*08-11-1876) [Schoonmoeder van XII-bp] XII-bp
Musters, Adrianus Leonardus (*06-09-1887, †29-06-1942) [Schoonvader van XII-lw] XII-lw
Musters, Alphonsus Adrianus (*20-06-1883, †29-05-1968) [Schoonvader van XIII-eq] XIII-eq
Musters, Anna Cornelia (*16-09-1908, †05-04-1996) [Partner van XIII-eq] XIII-eq
Musters, Dorothea Adriana (*04-04-1925, †02-10-1981) [Partner van XIII-is] XIII-is
Musters, Jacobus (*1893) [Schoonvader van XIII-is] XIII-is
Musters, Johanna Louisa (*26-09-1893) [Partner van XII-fv] XII-fv
Musters, Johanna Maria (*19-11-1915, †31-05-1970) [Partner van XII-lw] XII-lw; XIII-lv; XIII-lw; XIII-lx; XIII-ly; XIII-lz; XIII-ma; XIII-mb; XIII-mc; XIII-md
Musters, Johanna Petronella (*20-04-1908) [Partner van XII-bu] XII-bu
Musters, Johannes (*17-10-1909) [Schoonvader van XII-cv] XII-cv
Musters, Johannes Adrianus (*26-08-1881, †13-06-1964) [Schoonvader van XII-bu] XII-bu
Musters, Johannes Baptist (*24-06-1869, †21-02-1939) [Schoonvader van XII-fv] XII-fv
Musters, Saskia (*22-04-1972, †12-05-1980) [Dochter van XII-cv] **XII-cv,2**
Musters, Virginia Catharina (*13-11-1884) [Schoonmoeder van XII-jl] XII-jl
Mutsters, Adrianus Franciscus (*16-06-1880) [Schoonvader van XI-ia] XI-ia
Mutsters, Franciscus Antonius (*28-08-1910, †04-10-1957) [Partner van XI-ia] XI-ia
Naenen, Johanna [Partner van XII-el] XII-el
Nagels, Jan Frans (~05-06-1784, †21-12-1847) [Partner van VIII-w] VIII-w
Nagels, Johannes Franciscus [Schoonvader van VIII-w] VIII-w
Nagtzaam, Antonia (*24-02-1883, †21-04-1966) [Partner van X-bh] X-bh
Nagtzaam, Thomas (*13-09-1839, †17-04-1910) [Schoonvader van X-bh] X-bh
Nassauw, Maria van (*02-08-1882, †26-03-1957) [Schoonmoeder van XII-hb] XII-hb
Neefs, Adriana (*14-01-1834, †08-01-1914) [Nummer X-bv] **X-bv**; XI-ex; XI-ey; XI-ez; XI-fa
Neefs, Adrianus (*21-03-1838) [Zoon van IX-ai] **IX-ai,4**
Neefs, Antonius (*1832, †16-08-1847) [Zoon van IX-ai] **IX-ai,1**
Neefs, Hermanus (~01-07-1754, †24-11-1823) [Schoonvader van VIII-l] VIII-l
Neefs, Jacoba (~15-12-1800, †18-09-1859) [Partner van VIII-l] VIII-l; IX-u; IX-v

Neefs, Joannes Baptista (*17-06-1803, †08-05-1857) [Nummer IX-ai] **IX-ai**; X-bv; X-bw; X-bx
Neefs, Joannes Franciscus (*21-02-1841) [Nummer X-bx] **X-bx**
Neefs, Johannes (~07-05-1771, †05-07-1838) [Partner van VIII-q] VIII-q; IX-ag; IX-ah; IX-ai
Neefs, Maria Catharina (*24-06-1800, †01-10-1859) [Nummer IX-ah] **IX-ah**; X-bp; X-bq; X-br; X-bs; X-bt; X-bu
Neefs, Maria Catharina (Bet) (*14-06-1835) [Nummer X-bw] **X-bw**; XI-fb; XI-fc; XI-fd; XI-fe
Neefs, Maria Helena (~01-04-1798, †12-06-1849) [Nummer IX-ag] **IX-ag**; X-bl; X-bm; X-bn; X-bo
Neefs, Petrus (~17-04-1740, †19-09-1812) [Schoonvader van VIII-q] VIII-q
Neefs, Petrus Joannes (~10-05-1799) [Zoon van VIII-q] **VIII-q,2**
Neelen, Adriana (*1931) XII-cd
Nefs, Adrianus (Ron) (*31-01-1901, †16-04-1990) [Partner van XI-av] XI-av; XII-ce; XII-cf; XII-cg; XII-ch; XII-ci
Nefs, Adrianus Maria (Ron) (*22-06-1948, †22-08-2021) [Nummer XIII-cq] **XIII-cq**
Nefs, Cornelis (*18-05-1908, †19-12-1979) [Schoonvader van XII-dm] [Schoonvader van XII-dn] XII-dm; XII-dn
Nefs, Cornelis (*22-04-1916, †20-01-2000) [Partner van XI-ch] XI-ch; XII-eh
Nefs, Cornelis (*03-05-1932) [Nummer XII-ch] **XII-ch**
Nefs, Cornelis Marinus Maria (*30-03-1951, †01-02-1998) [Nummer XII-eh] **XII-eh**
Nefs, Elisabeth (Betje) (*24-04-1924, †16-02-2013) [Schoonmoeder van XIII-cj] XIII-cj
Nefs, Elisabeth Petronella (*10-03-1925, †02-03-2003) [Nummer XII-ce] **XII-ce**; XIII-cp; XIII-cq; XIII-cr; XIII-cs; XIII-ct
Nefs, Franciscus (*26-01-1936) [Nummer XII-ci] **XII-ci**
Nefs, Franciscus Gabriël (*19-03-1941) [Partner van XII-dn] XII-dn
Nefs, Gerardus (*16-09-1889, †13-06-1942) [Schoonvader van XIII-az] XIII-az
Nefs, Hendrika Petronella (*24-02-1931, †14-11-2009) [Partner van XIII-az] XIII-az; XIV-f; XIV-g
Nefs, Johanna (*15-07-1882, †1960) [Schoonmoeder van XI-bz] XI-bz
Nefs, Johanna Hendrika (*21-12-1929) [Nummer XII-cg] **XII-cg**
Nefs, Marinus Adrianus (*03-01-1923, †03-04-1996) [Partner van XII-ce] XII-ce; XIII-cp; XIII-cq; XIII-cr; XIII-cs; XIII-ct
Nefs, Petrus Adriaan (*07-04-1942, †15-07-1987) [Zoon van XI-ch] **XI-ch,1**
Nefs, Petrus Johannes (Piet) (*23-04-1937, †23-11-2018) [Partner van XII-dm] XII-dm
Nefs, Piet Johannes (*14-08-1929) [Nummer XII-cf] **XII-cf**; XIII-cu
Nefs, Pieter Jan (*24-11-1865, †03-09-1928) [Schoonvader van XI-av] XI-av
Nefs, Sebastiaan (*17-02-1896, †09-11-1969) [Schoonvader van XII-ce] XII-ce
Neijs, Franciscus (*11-02-1871) [Partner van X-av] X-av
Neijs, Joannes [Schoonvader van X-av] X-av
Nelen, Adriana (*21-04-1875, †14-02-1959) [Nummer XI-s] **XI-s**
Nelen, Adriana Cornelia (*19-10-1921) [Dochter van XII-jt] **XII-jt,2**
Nelen, Adriana Petronella (*11-11-1933) [Dochter van XII-ju] **XII-ju,3**
Nelen, Adrianus Cornelis (*12-03-1890) [Schoonvader van XII-lh] [Schoonvader van XII-hd] XII-hd; XII-lh
Nelen, Aloysius (*05-08-1901, †16-07-1927) [Zoon van XI-fe] **XI-fe,2**
Nelen, Angelina Isabella Johanna (*13-04-1926, †26-04-1984) [Partner van XI-da] XI-da; XII-fa
Nelen, Anna Catharina (*12-09-1856, †25-12-1939) [Schoonmoeder van XII-af] XII-af
Nelen, Anna Cornelia (*27-04-1834, †20-12-1872) [Schoonmoeder van X-au] X-au
Nelen, Anna Cornelia (*15-03-1892, †26-05-1932) [Partner van XII-af] XII-af; XIII-ag; XIII-ah; XIII-ai

Nelen, Bernardus Janssen (~01-09-1775, †27-06-1858) [Schoonvader van VIII-n] VIII-n
Nelen, Cornelia (*21-01-1803, †25-04-1886) [Partner van IX-ba] IX-ba
Nelen, Cornelis Gerardus (*03-10-1869, †22-03-1952) [Schoonvader van XIII-ae] XIII-ae
Nelen, Desiderius Franciscus (*05-07-1927, †30-09-1927) [Zoon van XII-jt] **XII-jt,5**
Nelen, Dionisius (*29-04-1903, †09-07-1927) [Zoon van XI-fe] **XI-fe,3**
Nelen, Franciscus Adrianus (*11-12-1879, †18-08-1880) [Zoon van X-l] **X-l,4**
Nelen, Gerardus (~25-03-1791, †23-05-1876) [Schoonvader van X-l] X-l
Nelen, Henricus Godefridus (*05-09-1912) [Nummer XII-jw] **XII-jw**; XIII-io; XIII-ip
Nelen, Isabella Adriana (*25-09-1931) [Dochter van XII-ju] **XII-ju,2**
Nelen, Jacobus (*15-08-1856) [Partner van XI-fe] XI-fe; XII-jt; XII-ju; XII-jv; XII-jw
Nelen, Jacobus Marinus (*26-05-1923) [Zoon van XII-jt] **XII-jt,3**
Nelen, Jacobus Petrus (*17-04-1930) [Zoon van XII-ju] **XII-ju,1**
Nelen, Jacobus Petrus Cornelis [Partner van XI-dg] XI-dg
Nelen, Jannie Jacoba Josephina (*19-09-1984, †07-09-1998) [Dochter van XIII-ip] **XIII-gk,2**
Nelen, Johanna Maria (*22-05-1876, †19-06-1908) [Nummer XI-t] **XI-t**
Nelen, Johannes Cornelis Petrus (*07-08-1888, †28-07-1979) [Schoonvader van XI-da] XI-da
Nelen, Johannes Franciscus (*23-01-1827, †19-01-1904) [Schoonvader van XI-fe] XI-fe
Nelen, Johannes Franciscus (*23-08-1898) [Nummer XII-jt] **XII-jt**; XIII-im
Nelen, Josephus (*17-10-1911, †23-10-1911) [Zoon van XI-fe] **XI-fe,6**
Nelen, Josephus Antonius (*10-09-1885, †05-11-1885) [Dochter van X-l] **X-l,7**
Nelen, Julia Carolina Maria (*04-02-1881, †15-12-1944) [Nummer XI-v] **XI-v**
Nelen, Leonardus (*19-05-1911) [Partner van XIII-ae] XIII-ae
Nelen, Leonardus Albertus Cornelis (*22-04-1905) [Nummer XII-ju] **XII-ju**; XIII-in
Nelen, Ludovica Cornelis (*18-11-1882, †21-02-1951) [Dochter van X-l] **X-l,6**
Nelen, Maria (*25-03-1808, †21-08-1851) [Partner van VIII-n] VIII-n; IX-aa; IX-ab; IX-ac
Nelen, Maria Catharina (*07-12-1829, †17-12-1903) [Schoonmoeder van XI-f] XI-f
Nelen, Maria Catharina (*10-04-1878, †15-11-1946) [Nummer XI-u] **XI-u**
Nelen, Maria Cornelia (Marie) (*27-12-1919, †10-03-1991) [Partner van XII-lh] [Partner van XII-hd] XII-hd; XII-lh; XIII-lp
Nelen, Marinus Leonardus (*02-08-1924, †30-07-2000) [Nummer XIII-im] **XIII-im**
Nelen, Petronella Catharina (*18-08-1908, †29-08-1933) [Nummer XII-jv] **XII-jv**
Nelen, Petronella Janssen (*13-02-1799, †12-09-1876) [Schoonmoeder van X-l] X-l
Nelen, Petrus Joannes (*24-04-1850, †22-01-1910) [Schoonvader van XII-af] XII-af
Nelen, Petrus Johannes (*27-10-1935, †09-09-2009) [Nummer XIII-in] **XIII-in**; XIV-bq
Nelen, Simon (*03-09-1836, †02-11-1899) [Partner van X-l] X-l; XI-s; XI-t; XI-u; XI-v
Nelen, Simon Janssen (~19-09-1769, †19-05-1835) [Schoonvader van IX-ba] IX-ba
Nelen, Wilhelmina Adriana (*07-08-1920) [Dochter van XII-jt] **XII-jt,1**
Nelis, Maria Elisabeth (*19-12-1873, †27-04-1911) [Partner van XI-ap] XI-ap; XII-bw; XII-bx
Nelis, Maria Theresia (*07-06-1866, †18-02-1946) [Partner van XI-ar] XI-ar; XII-by
Nelis, Pieter Joseph (*04-01-1834, †05-12-1890) [Schoonvader van XI-ar] [Schoonvader van XI-ap] XI-ap; XI-ar
Netten, Maria Catharina (*14-04-1941, †13-10-2007) [Partner van XIII-fa] XIII-fa
Nieuwlaat, Cornelia (*21-08-1843, †23-03-1891) [Schoonmoeder van XI-ge] XI-ge
Nieuwlaat, Cornelis Johannes (*01-01-1906, †14-01-1987) [Partner van XII-av] XII-av
Nieuwlaat, Eduardus Carolus (*09-11-1934, †30-05-2013) [Zoon van XII-av] **XII-av,1**
Nieuwlaat, Eduardus Franciscus (*04-08-1884, †05-12-1969) [Schoonvader van XII-av] XII-av
Nieuwlaats, Wilhelmina Elisabeth (*30-09-1895) [Schoonmoeder van XII-mx] XII-mx
Nijnatten, Antonius Hendrikus (Toon) van (*09-07-1919, †11-09-2000) [Schoonvader van XIII-ee] XIII-ee

Nijs, Antonius Gerardus (Toon) de (*02-08-1902, †21-02-1981) [Partner van XI-ax] XI-ax
Nijs, Elisabeth Cornelia Adriana (Betty) de (*15-10-1929) [Dochter van XI-ax] **XI-ax,1**
Nijs, Gerarda Maria Cecilia (Gerry) de (*15-07-1935) [Dochter van XI-ax] **XI-ax,3**
Nijs, Gerardus Christoffel de (*05-10-1876, †25-03-1959) [Schoonvader van XI-ax] XI-ax
Nijs, Johanna de (*1862, †30-11-1938) [Schoonmoeder van XII-mi] XII-mi
Nijs, Lenie de (*1932) [Dochter van XI-ax] **XI-ax,2**
Nijs, Maria de (*13-04-1864) [Schoonmoeder van XII-gf] XII-gf
Nijs, Petronella de (*1824, †18-01-1890) X-co
Nijsen, Cornelis (*09-05-1841) [Zoon van IX-n] **IX-n,2**
Nijsen, Helena Cornelia (*16-02-1849, †11-01-1936) [Nummer X-w] **X-w**; XI-aj; XI-ak; XI-al; XI-am
Nijsen, Jacobus (*11-12-1840) [Zoon van IX-n] **IX-n,1**
Nijssen, Gerardus (*1771) [Schoonvader van IX-n] IX-n
Nijssen, Johannes (*07-07-1812) [Partner van IX-n] IX-n; X-w
Nispen, Adriana van (*08-02-1880) [Schoonmoeder van XII-gy] XII-gy
Nispen, Christiaan van (*1821, †13-08-1885) [Schoonvader van X-ab] X-ab
Nispen, Elisabeth van (*29-03-1854) [Partner van X-ab] X-ab
Noordhuizen, Jacoba (*23-07-1852, †06-05-1924) [Schoonmoeder van XI-ak] XI-ak
Notenboom, Paulina Johanna (*15-04-1874, †05-01-1954) [Schoonmoeder van XII-aq] XII-aq
Nouws, Adriana Petronella (*12-12-1904, †04-04-1969) [Partner van XII-kq] XII-kq; XIII-kc
Nouws, Franciscus Joannes (*15-08-1902, †07-05-1991) [Schoonvader van XIII-jb] XIII-jb
Nouws, Irma Maria Adriana Joanna (*13-08-1937) [Partner van XIII-jb] XIII-jb; XIV-bz; XIV-ca
Nouws, Petrus (*23-08-1867, †10-04-1934) [Schoonvader van XII-kq] XII-kq
Nuijtemans, Franciscus (*22-02-1821, †01-01-1887) IX-bj
Nuijtemans, Joanna Jacobs (~06-02-1787, †20-01-1858) [Schoonmoeder van VIII-n] VIII-n
Nuijten, Adrianus (~03-05-1615, []09-05-1667) [Schoonvader van IV-a] IV-a
Nuijten, Adrianus (*21-11-1877, †14-06-1953) [Schoonvader van XII-lm] XII-lm
Nuijten, Anna Adriaens (~27-05-1694, []03-03-1752) [Schoonmoeder van VII-c] VII-c
Nuijten, Carolina Maria (*18-03-1935) [Partner van XIII-ca] XIII-ca
Nuijten, Catharina Adriana [Schoonmoeder van V-i] V-i
Nuijten, Dimphna (*20-01-1866, †19-07-1951) [Schoonmoeder van XII-fy] XII-fy
Nuijten, Elisabeth Adriaens Janssen (~26-10-1642, []26-05-1708) [Partner van IV-a] IV-a; V-a; V-b; V-c
Nuijten, Elisabeth Wilhelmina Louisa (*23-11-1919) [Dochter van XI-ae] **XI-ae,3**
Nuijten, Jacoba (*22-07-1907, †23-04-1997) [Partner van XII-lm] XII-lm
Nuijten, Jacobus (*21-09-1904, †02-01-1968) [Schoonvader van XIII-ca] XIII-ca
Nuijten, Johanna (*05-01-1912, †06-05-1988) [Schoonmoeder van XII-cv] XII-cv
Nuijten, Johanna Elisabeth Theresia (*08-06-1911) [Dochter van XI-ae] **XI-ae,1**
Nuijten, Johannes Marinus (*26-07-1889) [Partner van XI-ae] XI-ae
Nuijten, Maria (*03-11-1881, †19-08-1970) [Schoonmoeder van XII-bu] XII-bu
Nuijten, Maria Catharina (*1938, †08-10-2008) [Partner van XII-dz] XII-dz; XIII-dw; XIII-dx
Nuijten, Wilhelmus (*17-09-1859, †23-05-1907) [Schoonvader van XI-ae] XI-ae
Nuijten, Wilhelmus Gerardus (*31-12-1913) [Zoon van XI-ae] **XI-ae,2**
Nuijts, Petronella (*24-01-1843, †23-06-1922) [Schoonmoeder van X-ba] [Schoonmoeder van X-bd] X-ba; X-bd
Nuitermans, Cornelia (*05-04-1850, †01-02-1905) [Schoonmoeder van XI-ao] XI-ao

Oeffelen, Pieternella Catharina van (*15-11-1861, †18-04-1947) [Schoonmoeder van X-aj] X-aj
Oerlemans, Adriana (*08-03-1829, †21-08-1887) X-e
Oerlemans, Aloisius (*20-06-1864) [Partner van XI-hh] XI-hh
Oerlemans, Anna Cornelia (*23-10-1824, †27-03-1908) [Schoonmoeder van X-ar] X-ar
Oerlemans, Anna Cornelia (*07-04-1828, †14-05-1894) [Schoonmoeder van XI-aa] XI-aa
Oerlemans, Catharina Johanna Maria (Toos) (*02-08-1925) [Schoonmoeder van XII-fd] XII-fd
Oerlemans, Franciscus Johannes (*10-06-1898) [Zoon van XI-hh] **XI-hh,2**
Oerlemans, Johanna Maria (*03-07-1895) [Dochter van XI-hh] **XI-hh,1**
Oerlemans, Johannes Cornelissen (*1782) [Schoonvader van IX-m] IX-m
Oerlemans, Johannes Nepomucenus (*09-06-1827) [Schoonvader van XI-hh] XI-hh
Oerlemans, Petronella Maria (*27-01-1815, †31-01-888) [Partner van IX-m] IX-m
Oers, Adrianus van (*06-10-1875, †16-11-1938) [Partner van XI-m] XI-m
Oers, Antonius van (*24-07-1838) [Schoonvader van XI-m] XI-m
Oers, Christiaan van (*14-12-1821, †22-01-1890) [Partner van X-co] X-co
Oers, Dimphna Elisabeth Maria van (*25-08-1914) [Schoonmoeder van XIII-la] XIII-la
Oers, Helena Barbara van (*29-12-1915, †21-06-1991) [Schoonmoeder van XIV-bh] XIV-bh
Oers, Jacoba van [Schoonmoeder van XI-ah] XI-ah
Oers, Jacobus Johannes van (*16-02-1909, †26-10-1982) [Partner van XII-my] XII-my
Oers, Johannes van (~20-02-1791, †30-01-1878) [Schoonvader van X-co] X-co
Oers, Louisa Maria van (*14-06-1910) [Schoonmoeder van XIII-ab] XIII-ab
Oers, Paulus Christiaan van (*28-04-1881, †30-08-1957) [Schoonvader van XII-my] XII-my
Oevelen, Adrianus van (*10-05-1898) [Partner van XII-je] XII-je
Oevelen, Adrianus Alphonsus van (*27-11-1902, †13-06-1971) [Schoonvader van XIII-cg] XIII-cg
Oevelen, Alphonsus van (*30-04-1913) [Schoonvader van XIII-b] XIII-b
Oevelen, Anna Cornelia van (*1808) [Schoonmoeder van X-bu] X-bu
Oevelen, Cornelia Christiana Maria van (*26-01-1939) [Partner van XIII-cg] XIII-cg
Oevelen, Johanna van (*21-03-1871) [Schoonmoeder van XII-fq] XII-fq
Oevelen, Johannes Baptist van (*02-11-1868, †14-02-1948) [Schoonvader van XII-je] XII-je
Oevelen, Maria van [Partner van XI-fy] XI-fy
Oever, Paulina Adriana van den (*11-10-1918, †18-10-2003) [Partner van XIII-iw] XIII-iw
Oolen, Joanna van (~02-05-1759, †23-12-1829) [Schoonmoeder van VIII-j] VIII-j
Oomen, Wilhelmina (*09-09-1934) [Schoonmoeder van XIV-ax] XIV-ax
Ooms, Digna Jan (~01-10-1662, †12-03-1733) [Schoonmoeder van VI-i] VI-i
Ooms, Maria Elisabeth (*19-12-1891, †11-05-1981) [Schoonmoeder van XIII-mt] XIII-mt
Oonincx, Adriana Jacoba Maria (Annie) (*06-07-1935) [Dochter van XII-nc] **XII-nc,11**
Oonincx, Antonetta Maria Jacoba (Tonny) (*23-12-1921) [Dochter van XII-nc] **XII-nc,4**
Oonincx, Antonius [Schoonvader van XII-nc] XII-nc
Oonincx, Antonius Simon (Toon) (*22-07-1923, †18-04-1996) [Zoon van XII-nc] **XII-nc,5**
Oonincx, Catharina [Schoonmoeder van XII-nm] XII-nm
Oonincx, Catharina Cornelia (Toos) (*25-11-1917, †24-08-2002) [Dochter van XII-nc] **XII-nc,1**
Oonincx, Cecilia Maria Antonetta (Ciel) (*21-06-1920) [Dochter van XII-nc] **XII-nc,3**
Oonincx, Cornelia Maria (Cor) (*06-04-1919) [Dochter van XII-nc] **XII-nc,2**
Oonincx, Cornelis Simon (*05-06-1929, †12-01-1933) [Zoon van XII-nc] **XII-nc,8**
Oonincx, Jacoba Francisca (Coby) (*31-07-1937, †03-09-2021) [Nummer XIII-nb] **XIII-nb**
Oonincx, Johanna Petronella (Jo) (*05-10-1930) [Dochter van XII-nc] **XII-nc,9**

Oonincx, Maria Adriana (Riet) (*09-08-1927, †23-04-2002) [Dochter van XII-nc] **XII-nc,7**
Oonincx, Marinus Henricus (Harry) (*28-11-1924) [Zoon van XII-nc] **XII-nc,6**
Oonincx, Simon (*19-12-1885, †28-04-1970) [Partner van XII-nc] XII-nc; XIII-nb
Oonincx, Simon Franciscus (*30-08-1932) [Zoon van XII-nc] **XII-nc,10**
Oorschot, Anna Cornelia van (*14-02-1816, †10-09-1865) [Schoonmoeder van X-t] X-t
Oorschot, Dymphna van (*06-06-1915) [Partner van XII-at] XII-at
Oorschot, Jacobus Petrus van (*13-01-1889, †01-03-1930) [Schoonvader van XIII-kj] XIII-kj
Oorschot, Ludovicus van [Partner van XII-eq] XII-eq
Oorschot, Petrus Johannes van [Schoonvader van XII-at] XII-at
Oorschot, Wilhelmina Catharina van (*27-08-1903, †07-03-1954) [Schoonmoeder van XII-hi] XII-hi
Oorschot, Wilhelmus Adrianus van (*09-08-1931, †17-02-1991) [Partner van XIII-kj] XIII-kj
Oosterbos, Martina van (*28-10-1869, †03-03-1958) [Schoonmoeder van XII-fv] XII-fv
Oosterbosch, Antonia van (*30-11-1874, †11-12-1958) [Schoonmoeder van XII-ku] XII-ku
Oosterbosch, Petrus (Peter) van (*24-05-1846, †19-09-1920) [Getuige bij doop van partner van XII-ku] [Getuige bij geboorteaangifte van partner van XII-ku] XII-ku; XII-ku
Oosterhout, Elisabeth van (*01-02-1810, †10-01-1893) [Schoonmoeder van X-m] X-m
Oostvogels, Anna Maria (*1891, †1971) [Partner van XI-hb] XI-hb
Oostvogels, Barbara (*03-07-1880, †06-12-1943) [Partner van XI-j] XI-j; XII-m; XII-n; XII-o; XII-p; XII-q; XII-r; XII-s; XII-t; XII-u; XII-v
Oostvogels, Cornelis [Schoonvader van XI-i] [Schoonvader van XI-j] XI-i; XI-j
Oostvogels, Maria (*24-12-1883) [Schoonmoeder van XI-ia] XI-ia
Oostvogels, Maria Jacoba (*02-11-1876, †20-04-1942) [Partner van XI-i] XI-i; XII-i; XII-j; XII-k; XII-l
Oostvogels, Petronella [Schoonmoeder van IX-bp] IX-bp
Ooye, Adrianus (*16-01-1841, †11-02-1917) [Schoonvader van X-ay] X-ay
Ooye, Maria Catharina (*23-09-1883, †12-03-1935) [Partner van X-ay] X-ay; XI-co; XI-cp; XI-cq; XI-cr; XI-cs; XI-ct; XI-cu; XI-cv; XI-cw
Opdorp, Adrianus van (*24-09-1885) [Schoonvader van XII-il] XII-il
Opdorp, Alphonsius van (*27-12-1917, †07-03-1990) [Schoonvader van XIII-gv] XIII-gv
Opdorp, Philomena van (*22-06-1915, †28-06-1983) [Partner van XII-il] XII-il
Opstal, Adriana Cornelia van [Schoonmoeder van XI-hp] [Schoonmoeder van XI-hr] XI-hp; XI-hr
Opstal, Marijke van (*1934) XIII-mu
Ossenblok, Dominicus (*1871, †25-01-1951) [Schoonvader van XII-mc] XII-mc
Ossenblok, Dominicus Rumoldus (*26-04-1920) [Partner van XII-mc] XII-mc
Ossenblok, Johanna (*02-07-1851, †13-12-1910) [Getuige bij doop van partner van XI-hi] XI-hi
Ossenblok, Johannes (*10-03-1822, †07-12-1903) [Getuige bij doop van partner van XI-hi] XI-hi
Ossenblok, Maria Elisabeth [Schoonmoeder van XIV-bz] XIV-bz
Ossenblok, Marijnus (*16-10-1865, †20-08-1910) [Partner van XI-hi] XI-hi
Ossenblok, Martinus (*12-05-1825, †30-09-1886) [Schoonvader van XI-hi] XI-hi
Osta, Anna (Anna) van (*27-12-1838, †11-05-1920) [Partner van IX-s] IX-s; X-ad; X-ae; X-af; X-ag; X-ah; X-ai; X-aj
Osta, Anthonius van (~23-08-1799, †16-07-1840) [Schoonvader van IX-s] IX-s
Osta, Johanna van (*15-05-1854, †03-11-1944) [Schoonmoeder van XII-as] XII-as
Osta, Johanna Philomena van (*24-09-1913, †13-08-1985) [Schoonmoeder van XIII-gc] XIII-gc
Osta, Wilhelmina Maria van (*27-10-1935) [Schoonmoeder van XIV-ac] XIV-ac

Ostayen, Catharina van [Schoonmoeder van III-a] III-a
Ots, Catharina (*21-08-1871, †26-10-1961) [Schoonmoeder van XII-in] XII-in
Ouden, Cornelia Johanna den (*30-08-1907) [Schoonmoeder van XIII-fj] XIII-fj
Overveld, Anna Catharina van (*09-01-1873) [Schoonmoeder van XIII-ae] XIII-ae
Overveld, Catharina Cornelia van (*18-03-1936) [Nummer XIII-fb] **XIII-fb**; XIV-ac
Overveld, Cornelis van (*26-10-1899, †12-07-1985) [Nummer XII-fz] **XII-fz**; XIII-fb
Overveld, Doodgeboren Kind van (levenloos *30-06-1934) [Kind van XII-fz] **XII-fz,2**
Overveld, Elisabeth Mathilda van (*28-10-1901, †10-07-1978) [Nummer XII-ga] **XII-ga**
Overveld, Franciscus van (*09-03-1875, †09-02-1947) [Schoonvader van XII-az] XII-az
Overveld, Jacobus van (*08-01-1904) [Zoon van XI-dw] **XI-dw,6**
Overveld, Johanna van (*25-09-1895, †11-10-1982) [Nummer XII-fx] **XII-fx**; XIII-ey; XIII-ez; XIII-fa
Overveld, Johannes van [Schoonvader van XIII-ki] XIII-ki
Overveld, Johannes Adrianus Paulus Maria (Jan) van (*06-09-1934, †15-07-2021) [Nummer XIII-kq] **XIII-kq**
Overveld, Josephus Marinus van (*03-01-1901, †22-05-1970) [Partner van XII-ky] XII-ky; XIII-kq
Overveld, Maria Catharina van (*17-04-1889, †30-09-1977) [Schoonmoeder van XII-lb] [Schoonmoeder van XII-kx] XII-kx; XII-lb
Overveld, Maria Helena van (*13-04-1897, †15-07-1966) [Nummer XII-fy] **XII-fy**
Overveld, Marijnus van (*31-05-1833, †13-06-1914) [Schoonvader van XI-dw] XI-dw
Overveld, Marinus van (*06-08-1893, †15-06-1961) [Nummer XII-fw] **XII-fw**
Overveld, Marinus van (*21-03-1923, †08-12-1944) [Zoon van XII-fw] **XII-fw,2**
Overveld, Michael van (*04-11-1865, †09-03-1909) [Partner van XI-dw] XI-dw; XII-fw; XII-fx; XII-fy; XII-fz; XII-ga
Overveld, Michael Johan Anton van (*20-08-1920) [Zoon van XII-fw] **XII-fw,1**
Overveld, Michiel van (*01-03-1924) [Zoon van XII-fz] **XII-fz,1**
Overveld, Paulus Adrianus van (*11-11-1861) [Schoonvader van XII-ky] XII-ky
Overveld, Petronella van (*27-02-1851, †06-03-1912) [Schoonmoeder van XI-hl] XI-hl
Overveld, Petrus Leonardus Josephus van (*06-04-1909, †12-07-1974) [Partner van XII-az] XII-az
Overveld, Wilhelmina Johanna Carolina van (*02-09-1933) [Dochter van XII-ky] **XII-ky,1**
Paanen, Jacobus (*02-09-1855, †03-03-1902) XI-go
Paenen, Alfons Jan (*04-04-1895, †06-11-1960) [Schoonvader van XI-cv] XI-cv
Paenen, Johanna Maria (*25-08-1920) [Partner van XI-cv] XI-cv; XII-eo; XII-ep
Palings, Adriana Cornelia (*09-07-1843) [Dochter van IX-ax] **IX-ax,1**
Palings, Adrianus (*02-12-1814, †22-05-1880) [Partner van IX-ax] IX-ax
Palings, Anna Cornelia (*30-08-1845) [Dochter van IX-ax] **IX-ax,2**
Palings, Marinus (*1787, †21-08-1837) [Schoonvader van IX-ax] IX-ax
Palings, Petrus Johannes (*16-01-1852, †03-02-1852) [Zoon van IX-ax] **IX-ax,3**
Pals, Elisabeth (*28-02-1888, †05-10-1966) [Schoonmoeder van XII-gu] XII-gu
Pals, Elisabeth (*16-11-1897, †24-02-1986) [Partner van XII-gn] XII-gn; XIII-fi; XIII-fj; XIII-fk
Pals, Johanna (*30-08-1858, †19-10-1946) [Schoonmoeder van XII-ge] [Schoonmoeder van XII-fu] XII-fu; XII-ge
Pals, Johannes Baptist (*06-12-1868) [Schoonvader van XII-gn] XII-gn
Palsen, Anna Catharina (~15-01-1778, †19-11-1852) [Schoonmoeder van IX-bi] IX-bi
Palsens, Maria Anna Adriaens (~06-06-1769, †18-11-1826) [Schoonmoeder van IX-c] IX-c
Panen, Anna Maria (*10-09-1870, †19-07-1916) [Schoonmoeder van XII-jv] XII-jv
Par, Maria Petronella Hendrika (Riet) van de (*26-08-1932, †05-11-2000) [Schoonmoeder van XIV-o] XIV-o

Parre, Jacoba Machielsen van de (*07-12-1825, †05-10-1910) [Schoonmoeder van X-ap] X-ap
Paulus, Anna Cornelia (*05-10-1918, †08-03-1989) [Schoonmoeder van XIII-mb] XIII-mb
Pauwels, Catharina Juliana [Schoonmoeder van XIII-jz] XIII-jz
Pauwels, Cornelis (*04-10-1812, †12-12-1865) [Schoonvader van X-cy] X-cy
Pauwels, Maria Catharina (*07-03-1847) [Partner van X-cy] X-cy
Pauwels, Maria Elisabeth (*12-07-1826) [Schoonmoeder van X-p] X-p
Pauwels, Maria Helena (~28-02-1797, †19-01-1855) [Schoonmoeder van IX-e] IX-e
Pauwelsen, Maria Louisa (*31-08-1872) [Schoonmoeder van XIII-en] XIII-en
Peer, Johanna Maria (Annet) van (*02-10-1925) [Partner van XI-bi] XI-bi; XII-di
Peeters, Adrianus Marinus (*15-03-1912) [Schoonvader van XIII-la] XIII-la
Peeters, Antonius Cornelis (*20-11-1906, †10-03-1972) [Partner van XI-hz] XI-hz
Peeters, Cornelis Janssen [Schoonvader van VIII-ag] VIII-ag
Peeters, Dijmphna (*19-04-1808) [Partner van IX-bk] IX-bk; X-ct; X-cu; X-cv; X-cw; X-cx
Peeters, Elisabeth Cornelissen (~03-12-1784) [Partner van VIII-ag] VIII-ag; IX-bh; IX-bi
Peeters, Guilelemus (*1849) [Schoonvader van XI-es] XI-es
Peeters, Jacoba Adriana Maria (*14-07-1910, †03-04-1989) [Schoonmoeder van XIII-ku] XIII-ku
Peeters, Johanna (*1881) [Partner van XI-es] XI-es
Peeters, Johannes Lucas Cornelissen (~11-09-1777, †22-08-1832) [Schoonvader van IX-ay] IX-ay
Peeters, Josephus [Schoonvader van XI-hz] XI-hz
Peeters, Lambertus [Schoonvader van XI-he] XI-he
Peeters, Marcel (*04-12-1934) [Partner van XIII-jh] XIII-jh
Peeters, Maria (~18-07-1686, †05-11-1753) [Partner van V-e] V-e; VI-e; VI-f; VI-g
Peeters, Maria Angela Agnes Ludgardis (*12-07-1937) [Partner van XI-dh] XI-dh
Peeters, Petrus Johannes (*27-03-1810) [Partner van IX-ay] IX-ay
Peeters, Sophia (*06-11-1869) [Schoonmoeder van X-bb] X-bb
Peeters, Wilhelmina Maria Johanna (*01-12-1867, †17-08-1921) [Partner van XI-he] XI-he
Pelt, Anna Cornelia van (*17-07-1874) [Nummer XI-l] **XI-l**; XII-w
Pelt, Benedictus van (~11-06-1763) VII-m
Pelt, Cornelis van (*06-05-1886) [Zoon van X-f] **X-f,5**
Pelt, Elisabeth Maria van (*28-12-1879) [Dochter van X-f] **X-f,3**
Pelt, Jacobus van (*26-11-1846) [Partner van X-f] X-f; XI-l
Pelt, Johanna Carolina van (*01-02-1881) [Dochter van X-f] **X-f,4**
Pelt, Johanna Maria van (*06-09-1875) [Dochter van X-f] **X-f,2**
Pelt, Wilhelmus van [Schoonvader van X-f] X-f
Petie, Sophie Maria (*12-10-1907, †23-02-1997) [Schoonmoeder van XIII-bi] XIII-bi
Philipa, Deborita Virginia (*04-12-1918) [Schoonmoeder van XII-ev] XII-ev
Philips, Maria Helena (~28-01-1771, †30-06-1856) [Schoonmoeder van IX-bh] IX-bh
Pijnen, Anna Maria (*05-08-1850, †16-12-1906) [Schoonmoeder van XI-ga] XI-ga
Pijnen, Cato (*15-02-1906, †13-01-1997) [Schoonmoeder van XIII-cg] XIII-cg
Pittoors, Johanna Theodora [Schoonmoeder van XII-eo] XII-eo
Plas, Petronella Adriana van der (*29-09-1897, †02-11-1944) [Schoonmoeder van XIII-ar] XIII-ar
Plasman, Antonetta Gerarda (*21-08-1880, †28-06-1881) [Dochter van X-u] **X-u,4**
Plasman, Antonius Egidius Leonardus (*15-02-1853) [Partner van X-u] X-u; XI-af; XI-ag; XI-ah; XI-ai
Plasman, Bernardus Michiel (*03-03-1889, †19-07-1889) [Zoon van X-u] **X-u,8**
Plasman, Carolina Mechelina (*07-08-1884, †19-04-1887) [Dochter van X-u] **X-u,6**
Plasman, Doodgeboren Kind (levenloos *31-10-1895) [Kind van X-u] **X-u,12**
Plasman, Gerardus [Schoonvader van X-u] X-u

Plasman, Gerardus Hubertus (†22-09-1886) [Zoon van X-u] **X-u,1**
Plasman, Hermanus Adrianus (*21-11-1882, †03-06-1957) [Nummer XI-af] **XI-af**
Plasman, Johanna Petronella (*18-02-1879, †01-01-1925) [Dochter van X-u] **X-u,3**
Plasman, Leonardus Johannes (*31-12-1890) [Nummer XI-ag] **XI-ag**
Plasman, Maria Gerarda Johanna (*14-10-1892) [Nummer XI-ah] **XI-ah**
Plasman, Michael (*24-02-1894, †17-02-1955) [Nummer XI-ai] **XI-ai**
Plasman, Theresia Antonetta Gerarda (*10-01-1878, †09-08-1878) [Dochter van X-u] **X-u,2**
Plasmans, Adrianus (~03-10-1786, †21-02-1870) VII-f
Plasmans, Petrus (*17-09-1887, †19-11-1889) [Zoon van X-u] **X-u,7**
Plasmans, Pieternella (*19-05-1815, †16-05-1888) [Schoonmoeder van X-z] X-z
Plompen, Adriana Elisabeth (*24-02-1906, †12-11-2002) [Schoonmoeder van XIII-hm] XIII-hm
Plompen, Cornelis Alphonsus (*20-07-1890, †10-06-1966) [Schoonvader van XII-dj] XII-dj
Plompen, Josephina Petronella (*06-08-1921, †06-01-2005) [Partner van XII-dj] XII-dj; XIII-dj
Plompen, Petronella (*23-09-1856, †11-12-1938) [Schoonmoeder van XI-eu] XI-eu
Pocornie, Eduard Guillaume (*11-11-1918) [Schoonvader van XII-ev] XII-ev
Poel, Gerardus Cornelis van der (*22-11-1931) [Partner van XIII-ff] XIII-ff
Poel, Petrus Antonius van der (*25-03-1896, †10-06-1975) [Schoonvader van XIII-ff] XIII-ff
Pollemans, Michiel (~10-02-1771) [Schoonvader van IX-o] IX-o
Pollemans, Petrus (~27-08-1798) [Partner van IX-o] IX-o
Poorten, Elisabeth van der (~04-09-1791, †24-05-1857) [Schoonmoeder van X-co] X-co
Popelier, Anna Maria Lucia (*12-06-1867, †26-01-1942) [Partner van XI-ap] XI-ap
Poppelaars, Antonia Antonissen (~24-06-1783) [Schoonmoeder van IX-bp] IX-bp
Poppelaars, Maria Johanna Catharina (*05-01-1942) [Partner van XII-nx] XII-nx; XIII-ok; XIII-ol
Poppelaers, Adriana Jacobs (~02-01-1773, †08-02-1852) [Schoonmoeder van IX-ay] IX-ay
Poppelen, Anna van [Partner van IX-bf] IX-bf; X-cs
Potters, Cornelis Marinus (*06-08-1860, †09-11-1938) [Schoonvader van XII-aw] XII-aw
Potters, Dingena (*28-10-1814, †20-10-1872) X-co
Potters, Marcelis Cornelis Johannes Maria (*28-05-1908) [Partner van XII-aw] XII-aw
Potters, Maria Rosalia (*07-05-1886, †30-04-1961) [Schoonmoeder van XIII-c] XIII-c
Poucke, Anthoin Theodoor (Toine) van (*25-11-1932, †12-09-2002) [Schoonvader van XIII-go] XIII-go
Priem, Johannes [Schoonvader van XIII-kg] XIII-kg
Prins, Janna (*23-03-1930) [Schoonmoeder van XIV-az] XIV-az
Proost, Johanna Maria (*07-04-1937) [Partner van XII-dw] XII-dw
Proost, Petronella Francisca (*11-02-1924, †22-05-2001) [Schoonmoeder van XIII-gd] XIII-gd
Prop, Adriana Cornelia (*03-06-1850) [Schoonmoeder van XI-ec] XI-ec
Prop, Anna Catharina Helena (*23-08-1858) [Nummer X-bi] **X-bi**
Prop, Anna Cornelia (*03-07-1837) [Dochter van VIII-o] **VIII-o,8**
Prop, Cornelis Franciscus (*27-06-1829) [Nummer IX-ae] **IX-ae**
Prop, Cornelis Ludovicus (*16-02-1863, †05-04-1863) [Zoon van IX-ad] **IX-ad,4**
Prop, Cornelius (~07-08-1756) [Schoonvader van VIII-o] VIII-o
Prop, Doodgeboren Dochter (levenloos *21-08-1855) [Dochter van IX-ad] **IX-ad,1**
Prop, Franciscus Nicolaas (*07-02-1821) [Nummer IX-ad] **IX-ad**; X-bi
Prop, Helena (~10-02-1789, †09-06-1854) [Schoonmoeder van IX-ad] IX-ad
Prop, Henricus Norbertus (*06-06-1840) [Zoon van VIII-o] **VIII-o,9**

Prop, Johanna Christina (*01-01-1825, †01-08-1856) [Dochter van VIII-o] **VIII-o,3**
Prop, Johannes Petrus (*08-02-1827) [Zoon van VIII-o] **VIII-o,4**
Prop, Josephus Norbertus (*02-09-1856, †29-09-1856) [Zoon van IX-ad] **IX-ad,2**
Prop, Leopoldus Adrianus (*23-07-1834) [Zoon van VIII-o] **VIII-o,7**
Prop, Maria Catharina (*12-12-1831, †30-05-1897) [Nummer IX-af] **IX-af**; X-bj; X-bk
Prop, Norbertus Adrianus (*22-01-1823) [Zoon van VIII-o] **VIII-o,2**
Prop, Norbertus Cornelissen (~16-10-1788, †04-05-1857) [Partner van VIII-o] VIII-o; IX-ad; IX-ae; IX-af
Pruijmboom, Adriana Janssen (†17-04-1839) [Schoonmoeder van IX-m] IX-m
Pul, Alphonsus Johannes van (*16-04-1878) [Zoon van X-o] **X-o,5**
Pul, Anna Elisabeth van (*26-09-1874) [Dochter van X-o] **X-o,3**
Pul, Cornelis Aloijsius van (*03-05-1845) [Partner van X-o] X-o
Pul, Doodgeboren Dochter van (*25-01-1888) [Dochter van X-o] **X-o,10**
Pul, Emilius Johannes van (*23-12-1884) [Zoon van X-o] **X-o,8**
Pul, Franciscus Jacobus van (*01-09-1886) [Zoon van X-o] **X-o,9**
Pul, Helena van (*19-10-1879) [Schoonmoeder van XII-li] XII-li
Pul, Johanna Maria Josepha van (*19-07-1872) [Dochter van X-o] **X-o,1**
Pul, Johannes Cornelis van (*15-02-1828, †08-06-1909) [Schoonvader van XI-eo] XI-eo
Pul, Johannes Florentius van (*26-06-1882) [Zoon van X-o] **X-o,7**
Pul, Maria Cornelis van (*05-05-1877, †11-05-1958) [Partner van XI-eo] XI-eo; XII-if; XII-ig
Pul, Maria Petronella Emerantiana van (*09-11-1873, †30-05-1875) [Dochter van X-o] **X-o,2**
Pul, Mathildis Petronella van (*28-06-1879) [Dochter van X-o] **X-o,6**
Pul, Petrus Cornelissen van (*13-02-1790, †30-03-1858) [Schoonvader van X-o] X-o
Pul, Petrus Josephus van (*07-10-1875) [Zoon van X-o] **X-o,4**
Put, Adriana van (*1805) [Schoonmoeder van X-s] X-s
Put, Maria Louisa van (*23-09-1913) [Schoonmoeder van XIII-fw] XIII-fw
Putten, Isabella van (~16-07-1776, †13-06-1867) [Schoonmoeder van IX-p] IX-p
Quick, Adriana Catharina (*21-12-1847, †20-10-1895) [Partner van X-n] X-n; XI-x
Quick, Adrianus (*24-08-1822, †06-03-1875) [Schoonvader van X-n] X-n
Quick, Jacoba (*13-01-1852, †25-12-1927) [Schoonmoeder van XI-al] [Schoonmoeder van XI-am] XI-al; XI-am
Quick, Marijn (*18-09-1847, †17-12-1920) [Schoonvader van XII-gc] XII-gc
Quick, Wilhelmus Alphonsus (*11-02-1893) [Partner van XII-gc] XII-gc
Quintus, Josephus (Sjef) (*1942, †11-12-2015) [Partner van XIII-if] XIII-if
Raaijmakers, Adriana Elisabeth Henrica (*17-10-1907) [Partner van XI-dm] XI-dm
Raaijmakers, Adrianus (*08-10-1906) [Zoon van XI-fa] **XI-fa,3**
Raaijmakers, Anthonius (*04-12-1824, †14-07-1907) [Partner van X-co] X-co
Raaijmakers, Franciscus Cornelis Antonius [Schoonvader van XI-dm] XI-dm
Raaijmakers, Johannes (*02-10-1876) [Partner van XI-fa] XI-fa
Raaijmakers, Marinus (*27-09-1833, †05-07-1913) [Schoonvader van XI-fa] XI-fa
Raaijmakers, Marinus (*25-10-1903) [Zoon van XI-fa] **XI-fa,1**
Raaijmakers, Petrus (*06-02-1905) [Zoon van XI-fa] **XI-fa,2**
Raats, Adrianus (*22-10-1871, †22-02-1960) [Schoonvader van XIII-iz] XIII-iz
Raats, Adrianus Johannes (*19-11-1933) [Zoon van XIII-iz] **XIII-iz,2**
Raats, Anna Cornelia (*31-01-1837, †01-06-1909) [Schoonmoeder van XI-eo] XI-eo
Raats, Antonius [Partner van XII-ha] XII-ha
Raats, Cornelia Maria (*27-10-1932) [Dochter van XIII-iz] **XIII-iz,1**
Raats, Cornelis Josephus (*19-09-1935, †13-12-1939) [Zoon van XIII-iz] **XIII-iz,3**
Raats, Elisabeth (*01-04-1920, †20-11-2012) [Schoonmoeder van XIII-fz] XIII-fz
Raats, Jan (*06-02-1927, †14-07-2018) XI-fd,2; XII-he
Raats, Johannes (*13-03-1901) [Partner van XIII-iz] XIII-iz

Raats, Kornelis (*28-11-1844, †27-02-1888) X-aq
Raats, Maria Jacoba (*09-08-1928) [Partner van XIII-it] XIII-it
Raats, Petrus (*08-03-1859, †27-10-1929) [Partner van X-ae] X-ae
Raats, Petrus Jacobus (*22-01-1882, †15-09-1967) [Schoonvader van XIII-it] XIII-it
Raats, Wilhelmina Anna (*02-09-1890, †11-02-1984) [Schoonmoeder van XIII-bz] XIII-bz
Raats, Wilhelmina Petronilla (*09-05-1842, †08-06-1916) [Schoonmoeder van X-at] X-at
Rademakers, Antonia Rosina Maria (Tonny) (*19-01-1906, †27-12-1988) [Partner van XI-bg] XI-bg; XII-dc; XII-dd; XII-de
Raeijmakers, Josephus (*26-05-1786, †15-12-1844) [Schoonvader van X-co] X-co
Raets, Anna Cornelia (~02-10-1771, †01-01-1858) [Schoonmoeder van IX-bd] [Schoonmoeder van IX-bc] IX-bc; IX-bd
Raets, Cornelia Walters (~24-06-1732, †11-10-1783) [Nummer VII-a] **VII-a**; VIII-a
Raets, Maria Wouters (~25-10-1738, †02-07-1783) [Nummer VII-b] **VII-b**; VIII-b; VIII-c
Raets, Matthijs (*01-03-1823) [Schoonvader van X-ae] X-ae
Raets, Petrus Cornelissen (~31-03-1657, †10-08-1734) [Schoonvader van VI-a] VI-a
Raets, Walterus Peeters (~25-03-1688, †27-02-1747) [Partner van VI-a] VI-a; VII-a; VII-b
Raijmakers, Henricus Norbertus (*17-09-1867) [Zoon van IX-af] **IX-af,6**
Raijmakers, Johanna Cornelia (*20-06-1874) [Dochter van IX-af] **IX-af,8**
Raijmakers, Maria Catharina (*01-01-1870) [Dochter van IX-af] **IX-af,7**
Raijmakers, Petrus Cornelis (*13-08-1837) [Partner van IX-af] IX-af
Raijmakers, Petrus Josephus [Schoonvader van IX-af] IX-af
Rampaart, Catharina (~23-05-1806, †12-12-1884) [Schoonmoeder van X-aa] X-aa
Rampart, Wilhelmina Catharina Christina (*17-06-1919, †12-07-1957) [Schoonmoeder van XIII-ap] XIII-ap
Ravels, Godefridus Cornelis (*05-07-1889, †19-06-1973) [Schoonvader van XIII-bz] XIII-bz
Ravels, Maria Theresia Mathilda (Riet) (*28-10-1935) [Partner van XIII-bz] XIII-bz
Raymakers, Hendrikus (*26-12-1902) [Partner van XI-co] XI-co
Regt, Cornelia de (*10-01-1898, †01-04-1976) [Partner van XII-kb] XII-kb
Regt, Gerardus de (*07-04-1859, †15-02-1932) [Schoonvader van XII-ml] XII-ml
Regt, Leonardus de (*01-10-1864, †01-02-1935) [Schoonvader van XII-kb] XII-kb
Regt, Marinus de (*30-10-1908) [Partner van XII-ml] XII-ml
Reijnders, Jacobus (*05-11-1927, †13-07-1973) [Schoonvader van XIII-ck] XIII-ck
Reijns, Hendricus (*08-12-1848, †25-06-1933) [Schoonvader van XI-ga] XI-ga
Reijns, Maria Elisabeth (*11-03-1876, †24-10-1944) [Partner van XI-ga] XI-ga; XII-lf; XII-lg; XII-lh
Ren, Johanna Regina de (*1830) [Schoonmoeder van XI-a] XI-a
Rennen, Johannes Marinus (*27-11-1909, †23-01-1983) [Partner van XII-j] XII-j
Rennen, Marinus Adrianus [Schoonvader van XII-j] XII-j
Rens, Cornelius (*21-01-1920) [Schoonvader van XIII-hp] XIII-hp
Rens, Helena Johanna (*13-08-1867, †12-03-1931) [Schoonmoeder van XII-mj] XII-mj
Rens, Sebastiaan (*01-07-1915, †14-01-1999) XIII-is
Ribbens, Karel [Schoonvader van XII-u] XII-u
Ribbens, Leonardus Florimond (*09-05-1918) [Partner van XII-u] XII-u
Riel, Anna Maria van (†12-08-1815) [Partner van VII-v] VII-v
Riel, Christina Maria van [Schoonmoeder van XIII-gh] XIII-gh
Riel, Maria Elisabeth van (*10-09-1856) [Schoonmoeder van XI-ho] XI-ho
Riet, Adrianus van (*30-05-1847) [Schoonvader van XI-gd] XI-gd
Riet, Maria Catharina van (*31-03-1874, †12-06-1949) [Partner van XI-gd] XI-gd; XII-lk
Rietveld, Anna Cornelia (*18-01-1880, †14-11-1967) [Schoonmoeder van XII-bw] XII-bw
Rijk, Cornelis de (*18-12-1825, †28-03-1898) [Schoonvader van XI-r] XI-r
Rijk, Johanna de (*05-06-1878, †27-10-1947) [Partner van XI-r] XI-r; XII-ai; XII-aj; XII-ak; XII-al; XII-am; XII-an; XII-ao

Rijnkels, Antonetta (*01-07-1877, †31-05-1948) [Schoonmoeder van XII-aw] XII-aw
Rijsen, Cornelis van de [Getuige bij doop van zoon van VII-e] VII-e,3
Ringouts, Maria Anna (~11-03-1751, †25-02-1828) [Schoonmoeder van VIII-t] VIII-t
Robben, Adriana Wilhelmina Johanna (*08-04-1865) [Schoonmoeder van XII-bf] XII-bf
Robberts, Marjorie Eileen (†25-05-1987) [Partner van XI-be] XI-be
Rockx, Adrianus Johannes (*30-07-1893, †27-05-1979) [Schoonvader van XIII-bt] [Schoonvader van XIII-bj] XIII-bj; XIII-bt
Rockx, Anna Maria (*30-07-1905, †14-11-1975) [Partner van XII-ms] XII-ms; XIII-mv
Rockx, Johanna [Schoonmoeder van XI-gr] XI-gr
Rockx, Johannes Adrianus (*04-08-1930, †2014) [Partner van XIII-bt] XIII-bt; XIV-j; XIV-k
Rockx, Josephus Johannes Maria (*16-06-1935) [Partner van XIII-bj] XIII-bj; XIV-h; XIV-i
Rockx, Mariëlla (*29-10-1960, †18-06-1980) [Dochter van XIII-bt] **XIII-bt,2**
Roecken, Dijmphna Janssen (~08-01-1718, []18-11-1784) [Schoonmoeder van VII-j] VII-j
Roecken, Dimphna Paulina (*29-10-1882, †05-04-1968) [Schoonmoeder van XII-is] XII-is
Roecken, Johanna (~29-06-1801, †30-03-1840) [Schoonmoeder van X-d] X-d
Roelands, Louisa Cornelia (Wies) (*29-03-1939) [Partner van XII-nv] XII-nv; XIII-of; XIII-og; XIII-oh
Roelands, Rosalina [Partner van XII-ne] XII-ne
Roelen, Cornelia Maria Joanna (Cor) (*10-05-1917, †14-11-2000) [Schoonmoeder van XIII-bm] XIII-bm
Roels, Helena (Lena) (*08-02-1925, †04-11-1964) [Schoonmoeder van XIII-ax] XIII-ax
Roevens, Catharina [Schoonmoeder van VII-m] VII-m
Roks, Bernardus (*23-03-1900, †09-08-1972) [Schoonvader van XII-cd] XII-cd
Roks, Catharina Adriana Maria (*05-04-1952, †01-02-1953) [Dochter van XII-cd] **XII-cd,1**
Roks, Joannes (*31-05-1871, †16-08-1942) [Schoonvader van XII-ms] XII-ms
Roks, Petrus Johannes (Piet) (*24-12-1928, †18-11-2006) [Partner van XII-cd] XII-cd
Rombout, Adam (~29-05-1788, †07-12-1837) [Partner van VIII-j] VIII-j; IX-n; IX-o; IX-p; IX-q
Rombout, Elisabeth (*06-05-1824, †09-09-1857) [Nummer IX-q] **IX-q**; X-z; X-aa
Rombout, Hermanus (~08-05-1753, †28-05-1803) [Schoonvader van VIII-j] VIII-j
Rombout, Johanna (*18-08-1813) [Nummer IX-o] **IX-o**
Rombout, Maria (*25-07-1811, †30-01-1885) [Nummer IX-n] **IX-n**; X-w
Rombouts, Adam (~03-04-1757, †19-11-1837) [Schoonvader van IX-q] IX-q
Rombouts, Adriana (~18-07-1742, †10-12-1800) [Schoonmoeder van VIII-b] VIII-b
Rombouts, Adrianus (*16-09-1801, †22-09-1864) [Partner van IX-q] IX-q; X-z; X-aa
Rombouts, Adrianus (*1810) [Schoonvader van IX-ae] IX-ae
Rombouts, Anna Catharina (*05-11-1849, †14-08-1906) [Nummer X-z] **X-z**; XI-ap; XI-aq; XI-ar
Rombouts, Anna Kornelia Johanna (*05-11-1849, †26-02-1939) [Nummer X-aa] **X-aa**; XI-as
Rombouts, Jacoba (*25-03-1817) [Nummer IX-p] **IX-p**; X-x; X-y
Rombouts, Johanna (*03-05-1873) [Schoonmoeder van XII-lt] XII-lt
Rombouts, Kornelis (*30-10-1839, †18-04-1930) X-aq
Rombouts, Maria Adriana [Schoonmoeder van XII-nq] XII-nq
Rombouts, Maria Catharina [Partner van VIII-aj] VIII-aj; IX-bs; IX-bt; IX-bu
Rombouts, Maria Catharina (*21-05-1848) [Partner van IX-ae] IX-ae
Romme, Johanna Dimphna Louisa Maria (*30-08-1923, †04-08-1958) [Partner van XII-lc] XII-lc; XIII-la; XIII-lb; XIII-lc; XIII-ld
Romme, Marinus Hubertus (*02-09-1889, †16-08-1973) [Schoonvader van XII-lc] [Schoonvader van XII-lc] XII-lc; XII-lc
Romme, Petronella Johanna Adriana Maria (*23-04-1929) [Partner van XII-lc] XII-lc; XIII-le; XIII-lf; XIII-lg; XIII-lh

Rommens, Adrianus (*02-02-1841) [Partner van X-cf] X-cf
Rommens, Adrianus (*19-02-1869, †22-01-1891) [Zoon van X-k] **X-k,1**
Rommens, Adrianus Adriaens (~03-02-1787, †05-04-1876) [Schoonvader van X-k] [Schoonvader van X-cf] X-k; X-cf
Rommens, Adrianus Theodorus (*28-03-1907) [Zoon van XI-r] **XI-r,2**
Rommens, Anna Catharina Wilhelmina (*27-06-1910) [Nummer XII-al] **XII-al**
Rommens, Anna Cornelia (*06-12-1919) [Nummer XII-ao] **XII-ao**
Rommens, Antonius Franciscus (*01-05-1916, †03-03-1942) [Zoon van XI-r] **XI-r,9**
Rommens, Cornelia (~18-03-1645, †19-04-1721) [Partner van IV-b] IV-b; V-d; V-e; V-f; V-g
Rommens, Cornelis Adrianus (*26-04-1882) [Zoon van X-cf] **X-cf,1**
Rommens, Cornelis Franciscus (*06-12-1870, †23-05-1920) [Nummer XI-r] **XI-r**; XII-ai; XII-aj; XII-ak; XII-al; XII-am; XII-an; XII-ao
Rommens, Cornelis Johannes (*20-02-1906, †04-02-1987) [Nummer XII-ai] **XII-ai**
Rommens, Dijmphna (*09-07-1876) [Schoonmoeder van XIII-ep] XIII-ep
Rommens, Elisabeth (~27-01-1788, †28-11-1867) [Partner van IX-a] IX-a
Rommens, Elisabeth Johanna (*03-10-1913, †09-10-1913) [Dochter van XI-r] **XI-r,8**
Rommens, Franciscus (*03-10-1884, †14-11-1884) [Zoon van X-cf] **X-cf,2**
Rommens, Joannes Cornelis (~23-12-1736, †21-03-1818) [Schoonvader van IX-a] IX-a
Rommens, Johanna Adriana (*04-07-1917) [Dochter van XI-r] **XI-r,10**
Rommens, Johanna Catharina (*23-06-1911, †10-09-1911) [Dochter van XI-r] **XI-r,6**
Rommens, Johanna Gerardina (*02-04-1905, †23-06-1944) XII-hu
Rommens, Laurentia (*12-05-1873) [Dochter van X-k] **X-k,3**
Rommens, Maria Catharina (Marie) (*26-07-1912, †18-06-2000) [Nummer XII-am] **XII-am**; XIII-aj
Rommens, Petrus Johannes (*09-04-1908, †13-02-1996) [Nummer XII-aj] **XII-aj**
Rommens, Petrus Michiel (*28-05-1909) [Nummer XII-ak] **XII-ak**
Rommens, Rombout Crijnen ([]28-09-1660) [Schoonvader van IV-b] IV-b
Rommens, Theodorus (*04-04-1836) [Partner van X-k] X-k; XI-r
Rommens, Wilhelmus Marie (*30-07-1918, †18-11-2001) [Nummer XII-an] **XII-an**
Rommers, Adrianus Cornelis (*01-09-1895) [Partner van XII-jb] XII-jb; XIII-hu
Rommers, Anna Maria (*26-09-1860, †19-02-1930) [Schoonmoeder van XII-ll] XII-ll
Rommers, Catharina Antonetta (*21-12-1906) [Partner van XII-jc] XII-jc
Rommers, Cornelis (*12-10-1856, †01-01-1945) [Schoonvader van XII-ak] XII-ak
Rommers, Hendrika (*04-01-1912) [Partner van XII-ak] XII-ak
Rommers, Johanna (*06-02-1869, †24-07-1924) [Schoonmoeder van XII-fn] XII-fn
Rommers, Johannes (*15-10-1866, †02-07-1961) [Schoonvader van XII-jb] [Schoonvader van XII-jc] XII-jb; XII-jc
Rommers, Johannes (*16-11-1930) [Nummer XIII-hu] **XIII-hu**
Ron, Adriana Lucia de (*03-11-1899) [Schoonmoeder van XIII-ba] XIII-ba
Rooij, Adrianus Cornelis de (*1907, †01-02-1997) [Partner van XII-mo] XII-mo
Rooij, Adrianus Johannes van (*06-09-1928, †22-05-2016) [Nummer XII-md] **XII-md**; XIII-mj
Rooij, Antonius Johannes van (*05-12-1839, †10-05-1920) [Schoonvader van XI-gq] XI-gq
Rooij, Antonius Johannes van (*20-10-1920) [Nummer XII-mb] **XII-mb**; XIII-mh; XIII-mi
Rooij, Cornelia Antoinetta Johanna van (*14-01-1922, †29-01-1954) [Nummer XII-mc] **XII-mc**
Rooij, Doodgeboren Kind de (levenloos *13-02-1945) [Kind van XII-mo] **XII-mo,1**
Rooij, Doodgeboren Zoon van (levenloos *01-10-1923) [Zoon van XI-gq] **XI-gq,4**
Rooij, Jacobus Adrianus van (*06-08-1919) [Zoon van XI-gq] **XI-gq,1**
Rooij, Johanna de (*20-07-1872, †05-09-1945) [Schoonmoeder van XII-kr] XII-kr
Rooij, Johanna Cornelia de [Schoonmoeder van XIII-kv] XIII-kv

Rooij, Kristel van (*1980, †1996) [Dochter van XIII-mh] **XIII-mh,1**
Rooij, Maria Catharina de (*08-02-1874) [Schoonmoeder van XIII-al] XIII-al
Rooij, Petrus van (*17-12-1875, †30-12-1940) [Partner van XI-gq] XI-gq; XII-mb; XII-mc; XII-md
Rooij, Petrus Johannes Maria (Piet) van (*20-10-1951, †05-12-2008) [Nummer XIII-mh] **XIII-mh**
Rooij, Pieter van (*1982, †1984) [Zoon van XIII-mh] **XIII-mh,2**
Rooij, Rina de (*1940, †09-10-2006) [Schoonmoeder van XIII-dv] XIII-dv
Roovers, Catharina [Schoonmoeder van XIII-gl] XIII-gl
Roovers, Joanna Cornelia (*05-03-1851, †17-12-1937) [Partner van X-df] X-df; XI-hj; XI-hk; XI-hl; XI-hm; XI-hn; XI-ho; XI-hp; XI-hq; XI-hr
Roovers, Johannes (*1819) [Schoonvader van X-df] X-df
Roovers, Petronella [Schoonmoeder van XI-dm] XI-dm
Rosmalen, Petronella van [Schoonmoeder van XI-he] XI-he
Rossen, Cornelis [Schoonvader van XIII-r] XIII-r
Rossen, Julietta Antonia Fancisca (*10-09-1934) [Partner van XIII-r] XIII-r
Rossen, Maria (*13-11-1822, †11-07-1875) [Schoonmoeder van X-ce] X-ce
Rovers, Jacoba Petronella Laurina (*10-12-1916, †15-02-2007) [Schoonmoeder van XII-eu] XII-eu
Rühs, Friederike Hermine (Riekie) (*14-11-1932, †12-10-2012) [Partner van XIII-ib] XIII-ib; XIV-bi; XIV-bj; XIV-bk
Rühs, Oskar Robert (Oskar) (*28-07-1911, †31-10-1953) [Schoonvader van XIII-ib] XIII-ib
Ruijsscher, Josephus de (*04-03-1864) [Zoon van X-cu] **X-cu,1**
Ruijsscher, Leopoldus de (*27-10-1872) [Zoon van X-cu] **X-cu,3**
Ruijsscher, Maria Cornelia de (*09-05-1867, †19-05-1934) [Nummer XI-hi] **XI-hi**
Ruijsscher, Petrus Johannes de [Partner van X-cu] X-cu; XI-hi
Ruijsscher, Philomena (*1841) [Partner van IX-bs] IX-bs
Ruijsscher, Philomena de (*04-12-1877) [Dochter van X-cu] **X-cu,4**
Ruijssers, Anna Catharina (*10-02-1883, †15-05-1931) [Schoonmoeder van XII-ng] [Schoonmoeder van XII-nj] XII-ng; XII-nj
Ruijten, Adrianus Cornelis (*17-02-1921, †21-05-1923) [Zoon van XII-kc] **XII-kc,2**
Ruijten, Adrianus Jacobus (*03-05-1926, †12-12-1999) [Nummer XIII-ix] **XIII-ix**; XIV-bx; XIV-by
Ruijten, Johannes (*25-03-1857, †02-10-1933) [Schoonvader van XII-kc] XII-kc
Ruijten, Johannes Adrianus (*09-02-1919, †05-02-1981) [Nummer XIII-iw] **XIII-iw**
Ruijten, Petronella Johanna Theresia (*29-03-1936, †04-03-2008) [Nummer XIII-iy] **XIII-iy**
Ruijten, Petrus (*19-06-1891) [Partner van XII-kc] XII-kc; XIII-iw; XIII-ix; XIII-iy
Sande, Anna Catharina van de (*24-10-1861) [Schoonmoeder van XII-gb] XII-gb
Sande, Anna Cornelia van (*24-02-1895) [Schoonmoeder van XII-hc] XII-hc
Sande, Antonia van de (*17-02-1826) [Schoonmoeder van X-bj] [Schoonmoeder van X-bk] X-bj; X-bk
Sanden, Catharina (Trien) van den (*10-06-1902, †04-09-1998) [Partner van XII-jp] XII-jp; XIII-ie; XIII-if; XIII-ig; XIII-ih
Sanders, Adrianus (*29-10-1798, †11-10-1868) [Schoonvader van IX-aa] IX-aa
Sanders, Catharina (*18-12-1866, †1950) [Schoonmoeder van XII-jj] XII-jj
Sanders, Maria (*01-12-1841, †29-10-1928) [Partner van IX-aa] IX-aa; X-au; X-av; X-aw; X-ax; X-ay; X-az
Sanders, Petrus Johannes (*06-12-1818) [Schoonvader van XI-e] XI-e
Sanders, Wilhelmus (*08-02-1857, †10-05-1933) [Partner van XI-e] XI-e
Santvliet, Julia Maria van (*03-12-1922) [Partner van XII-s] XII-s
Schaadenburg, Jacobus Karel (*21-10-1814) [Partner van IX-al] IX-al

Scheire, Raymond Charles Joseph [Schoonvader van XII-eo] XII-eo
Schepers, Marinus (*15-05-1876, †22-05-1962) [Schoonvader van XII-li] XII-li
Schepers, Martinus (*26-08-1898) [Partner van XII-li] XII-li
Schetters, Hendrica Cornelia (*20-08-1863, †05-03-1944) [Partner van X-ad] X-ad; XI-at; XI-au
Schetters, Johannes Mattheus (*28-11-1833, †27-05-1888) [Schoonvader van X-ad] X-ad
Schetters, Maria (*06-10-1887, †02-06-1946) [Schoonmoeder van XI-cg] XI-cg
Schillemans, Christiaan (*17-02-1917, †28-03-1963) [Schoonvader van XIII-na] XIII-na
Schilt, Antonius van (~08-11-1736, †25-01-1765) [Schoonvader van XIV-bu] XIV-bu
Schilt, Antonius van (*06-02-1903, †19-09-1967) [Partner van XII-bi] XII-bi; XIII-at; XIII-au; XIII-av; XIII-aw; XIII-ax; XIII-ay
Schilt, Cornelia (Cor) van (*20-11-1925, †08-11-2009) [Nummer XIII-at] **XIII-at**
Schilt, Cornelia Anna van (*02-02-1921) [Schoonmoeder van XIII-dp] XIII-dp
Schilt, Dimphna van (*06-03-1938) [Nummer XIII-av] **XIII-av**
Schilt, Hendrikus Adrianus van (*27-08-1895, †26-03-1971) [Schoonvader van XIII-ar] XIII-ar
Schilt, Hilje (Neel) van (*12-09-1927) [Nummer XIII-au] **XIII-au**
Schilt, Jan van (*23-06-1867, †21-06-1929) [Schoonvader van XII-bi] XII-bi
Schilt, Johannes Wilhelmus Marinus (Jan) van (*21-06-1941) [Nummer XIII-ax] **XIII-ax**
Schilt, Petronella van (*26-01-1890, †12-12-1948) [Schoonmoeder van XII-bj] XII-bj
Schilt, Petronella (Nelly) van (*15-12-1926, †01-02-1998) [Partner van XIII-ar] XIII-ar
Schilt, Petronella (Nel) van (*14-01-1940, †28-07-2007) [Nummer XIII-aw] **XIII-aw**
Schippers, Matheus [Schoonvader van X-bp] X-bp
Schippers, Susanna (*1835) [Partner van X-bp] X-bp
Schoenmaekers, Noelly Henrica (†26-11-1998) [Schoonmoeder van XIII-lj] XIII-lj
Schoonen, Cornelis (*09-04-1880) [Schoonvader van XIII-ak] XIII-ak
Schoonen, Cornelis (*29-01-1912) [Partner van XIII-ak] XIII-ak
Schoonen, Petrus (*04-10-1908, †20-07-1984) [Schoonvader van XIV-am] XIV-am
Schoonen, Petrus Adrianus (*06-12-1935, †04-05-1985) [Partner van XIII-lo] XIII-lo
Schoor, Petronella van (*14-10-1884, †01-01-1973) [Schoonmoeder van XIII-ix] XIII-ix
Schoors, Johanna Catharina IX-p
Schot, Wilhelmina (*24-07-1915, †01-03-2002) [Schoonmoeder van XIII-mu] XIII-mu
Schoute, Joannes (Jan) (*06-01-1921, †27-11-2005) [Getuige bij geboorteaangifte van partner van XIV-ap] XIV-ap
Schraauwen, Antonius Johannes (*23-07-1909, †22-12-1983) [Partner van XII-hb] XII-hb
Schraauwen, Cornelis (*21-12-1880, †26-03-1957) [Schoonvader van XII-hb] XII-hb
Schrauwen, Adriana Janssen (~21-06-1804, †27-02-1852) [Schoonmoeder van X-cm] [Schoonmoeder van X-q] X-q; X-cm
Schrauwen, Adriana Petronella [Schoonmoeder van XII-kw] XII-kw
Schrauwen, Adrianus Franciscus (Jaan) (*19-04-1932) [Partner van XII-nt] XII-nt; XIII-nz; XIII-oa; XIII-ob; XIII-oc; XIII-od
Schrauwen, Antonius (*25-03-1901, †22-08-1976) [Partner van XII-ab] XII-ab; XIII-af
Schrauwen, Cornelia (*14-12-1821) [Partner van IX-bn] IX-bn; X-da; X-db; X-dc
Schrauwen, Cornelis (~25-03-1791, †26-01-1861) [Schoonvader van IX-bn] IX-bn
Schrauwen, Elisabeth (*15-05-1884, †08-11-1965) [Partner van XI-w] XI-w
Schrauwen, Johannes (*14-02-1847, †25-12-1929) [Schoonvader van XII-ab] XII-ab
Schrauwen, Josephina Juliana [Dochter van XII-ab] **XII-ab,1**
Schrauwen, Josephina Louisa (*08-07-1928, †27-12-1933) [Dochter van XII-ab] **XII-ab,3**
Schrauwen, Maria [Schoonmoeder van XI-hu] XI-hu
Schrauwen, Maria Carolina (*1922) [Nummer XIII-af] **XIII-af**
Schrauwen, Michiel (*16-08-1842, †28-06-1904) [Schoonvader van XI-w] XI-w
Schroeijers, J. (*1925) [Partner van XIII-fe] XIII-fe

Schroeijers, Leonie Philomena (*19-12-1898, †27-01-1983) [Schoonmoeder van XIII-ff] XIII-ff
Schrooijen, Carolus Alexander (*30-10-1910, †23-03-1965) [Partner van XII-lx] XII-lx
Schrooijen, Josephus Joannes [Schoonvader van XII-lx] XII-lx
Schuurbiers, Adriana Constantina (*17-10-1939) [Nummer XIII-hn] **XIII-hn**
Schuurbiers, Adriana Paulina (*08-03-1914, †31-07-1992) [Nummer XII-gs] **XII-gs**; XIII-fr; XIII-fs; XIII-ft
Schuurbiers, Adrianus Antonius (*02-04-1936, †15-01-1998) [Nummer XIII-fk] **XIII-fk**; XIV-ag
Schuurbiers, Andries (*31-03-1907, †29-07-1992) [Partner van XII-iv] XII-iv; XIII-hm; XIII-hn; XIII-ho; XIII-hp
Schuurbiers, Anthonetta (*06-09-1882, †21-01-1954) [Schoonmoeder van XI-bt] XI-bt
Schuurbiers, Catharina Johanna (*17-12-1936) [Nummer XIII-hm] **XIII-hm**
Schuurbiers, Cornelia (*23-05-1916) [Dochter van XI-ea] **XI-ea,9**
Schuurbiers, Dionisius Adrianus (*10-05-1898, †11-01-1971) [Schoonvader van XIII-hz] [Schoonvader van XIII-fu] XIII-fu; XIII-hz
Schuurbiers, Doodgeboren Dochter (levenloos *1967) [Dochter van XIII-fu] **XIII-fu,5**
Schuurbiers, Elisabeth (*29-07-1907, †02-05-1972) [Nummer XII-gp] **XII-gp**
Schuurbiers, Felix Petrus (*01-03-1881, †17-04-1960) [Schoonvader van XII-iv] XII-iv
Schuurbiers, Franciscus Johannes (*10-11-1940) [Nummer XIII-fh] **XIII-fh**
Schuurbiers, Helena Maria (*13-05-1939) [Nummer XIII-fg] **XIII-fg**
Schuurbiers, Hendrikus Cornelis Ludovicus (*11-03-1932) [Partner van XIII-fu] XIII-fu; XIV-ai
Schuurbiers, Johanna (*10-12-1908, †07-07-1911) [Dochter van XI-ea] **XI-ea,5**
Schuurbiers, Johanna Catharina (*11-07-1920, †21-05-2010) [Nummer XII-gt] **XII-gt**; XIII-fu; XIII-fv
Schuurbiers, Johanna Catharina (*24-10-1929) [Dochter van XII-gm] **XII-gm,1**
Schuurbiers, Johannes Franciscus (*01-08-1899, †19-07-1989) [Nummer XII-gn] **XII-gn**; XIII-fi; XIII-fj; XIII-fk
Schuurbiers, Johannes Leonardus (Wannes) (*26-01-1929, †19-08-2001) [Nummer XIII-fj] **XIII-fj**; XIV-af
Schuurbiers, Maria Elisabeth (*11-06-1910, †31-08-1996) [Nummer XII-gq] **XII-gq**; XIII-fm; XIII-fn; XIII-fo
Schuurbiers, Petrus Alphonsus (*27-01-1913, †11-10-1982) [Nummer XII-gr] **XII-gr**; XIII-fp; XIII-fq
Schuurbiers, Petrus Cornelis (Piet) (*28-05-1926, †11-02-1994) [Nummer XIII-fi] **XIII-fi**
Schuurbiers, Petrus Johannes (*21-02-1874, †15-05-1953) [Partner van XI-ea] XI-ea; XII-gm; XII-gn; XII-go; XII-gp; XII-gq; XII-gr; XII-gs; XII-gt
Schuurbiers, Petrus Leonardus (*10-03-1946, †15-07-1993) [Nummer XIII-fp] **XIII-fp**
Schuurbiers, Sebastianus (*12-12-1844, †01-04-1902) [Schoonvader van XI-ea] XI-ea
Schuurbiers, Sebastianus (*23-07-1898, †19-01-1981) [Nummer XII-gm] **XII-gm**; XII-it; XIII-fg; XIII-fh
Schuurbiers, Sebastianus Marinus (*04-12-1932, †11-12-1932) [Zoon van XII-gn] **XII-gn,3**
Schuurbiers, Sidonia (*23-02-1904, †03-08-1991) [Nummer XII-go] **XII-go**; XII-hx; XIII-fl
Schuurbiers, Sidonia Louisa Maria (*13-10-1951, †09-10-1998) [Nummer XIII-fq] **XIII-fq**
Schuurbiers, Wilhelmus Marinus (*19-04-1928) [Partner van XIII-hz] XIII-hz
Sebrechts, Anna Cornelia (*23-10-1889, †25-05-1975) [Partner van XII-ft] XII-ft; XIII-ep; XIII-eq; XIII-er
Sebrechts, Antonius (*08-03-1833, †04-01-1878) [Schoonvader van XI-du] XI-du
Sebrechts, Franciscus Gerardus (*17-11-1912, †15-07-1982) [Schoonvader van XIII-hn] XIII-hn
Sebrechts, Johannes Adrianus (*24-12-1937) [Partner van XIII-hn] XIII-hn

Sebrechts, Mathilda (*05-12-1863) [Partner van XI-du] XI-du; XII-fr
Sebrechts, Petrus Johannes Franciscus (*14-01-1851) [Schoonvader van XII-ft] XII-ft
Sebregts, Catharina (Trien) (*24-02-1877, †05-02-1942) [Schoonmoeder van XII-hg] XII-hg
Sebregts, Cornelis (*28-09-1922) [Nummer XII-dk] **XII-dk**; XIII-dk; XIII-dl
Sebregts, Elizabeth (*21-02-1873, †22-01-1946) [Schoonmoeder van XII-jo] XII-jo
Sebregts, Hendrikus (*28-01-1920, †25-04-1920) [Zoon van XI-bl] **XI-bl,2**
Sebregts, Hendrikus (*11-04-1921) [Zoon van XI-bl] **XI-bl,3**
Sebregts, Jan Baptist (*22-05-1856, †10-08-1902) [Schoonvader van XI-bl] XI-bl
Sebregts, Joannes Baptist (*31-03-1918, †24-01-1941) [Zoon van XI-bl] **XI-bl,1**
Sebregts, Maria (*02-10-1878) [Schoonmoeder van XII-mp] XII-mp
Sebregts, Petrus Jacobus (*13-02-1895, †23-12-1992) [Partner van XI-bl] XI-bl; XII-dk
Seegelaar, Geertruida [Schoonmoeder van XI-af] XI-af
Segers, Alphonsus Marinus Johannes (*19-02-1915) [Partner van XII-bb] XII-bb; XIII-ap
Segers, Anna Maria [Schoonmoeder van X-da] X-da
Segers, Leonardus Antonius (*28-01-1887) [Schoonvader van XII-bb] XII-bb
Sels, Maria Catharina (*25-01-1851, †31-03-1920) [Schoonmoeder van XI-ck] XI-ck
Senesel, Maria Louisa (Maria) (*20-08-1877, †08-11-1939) [Schoonmoeder van XII-gd] XII-gd
Sep, Walterus Petrus (*1919) XII-lw
Sewalt, Elisabeth [Schoonmoeder van XII-na] XII-na
Siemons, Anna [Schoonmoeder van X-bz] X-bz
Sijmons, Margarita (†<1758) [Partner van VI-h] VI-h; VII-l; VII-m
Silles, Anna Cornelia (~26-07-1794, †20-10-1857) [Schoonmoeder van X-cs] X-cs
Simjouw, Jacoba Elisabeth (Jacoba) (*20-06-1890, †25-01-1965) [Schoonmoeder van XI-ce] XI-ce
Simons, Constantinus Wilhelmus (*19-09-1907, †22-09-1981) [Partner van XII-gq] XII-gq; XIII-fm; XIII-fn; XIII-fo
Simons, Egidius (*24-01-1874, †27-11-1945) [Schoonvader van XII-ij] XII-ij
Simons, Elisabeth (*09-10-1869, †14-08-1932) [Partner van XI-g] XI-g; XII-g; XII-h
Simons, Franciscus Cornelis [Partner van XI-cp] XI-cp
Simons, Gerardus [Schoonvader van XI-g] XI-g
Simons, Helena Wilhelmina Maria (*03-11-1943, †07-06-2009) [Nummer XIII-fm] **XIII-fm**; XIV-ah
Simons, Maria Christina Dominica Elisabeth (*03-04-1926) [Partner van XIII-gw] XIII-gw
Simons, Maria Helena Catharina (*23-11-1908, †31-10-1987) [Partner van XII-ij] XII-ij; XIII-ha; XIII-hb; XIII-hc; XIII-hd
Simons, Petrus Johannes (*1894) [Schoonvader van XIII-gw] XIII-gw
Simons, Sidonia Antonia Maria (*02-02-1949, †08-09-2005) [Nummer XIII-fo] **XIII-fo**
Simons, Wilhelmus (*28-12-1873) [Schoonvader van XII-gq] XII-gq
Sips, Johanna [Schoonmoeder van XI-hg] XI-hg
Slooters, Adrianus Cornelis (*30-07-1919) [Zoon van XI-gw] **XI-gw,7**
Slooters, Anna Catharina Petronella (*24-11-1911) [Dochter van XI-gw] **XI-gw,2**
Slooters, Cornelia Maria (*28-11-1921) [Dochter van XI-gw] **XI-gw,9**
Slooters, Doodgeboren Kind (levenloos *18-12-1910) [Kind van XI-gw] **XI-gw,1**
Slooters, Doodgeboren Kind (levenloos *11-03-1923) [Kind van XI-gw] **XI-gw,10**
Slooters, Franciscus Jacobus (*29-09-1920) [Zoon van XI-gw] **XI-gw,8**
Slooters, Govardus (*05-02-1875, †10-02-1925) [Partner van XI-gw] XI-gw
Slooters, Johannes Baptist [Schoonvader van XI-gw] XI-gw
Slooters, Marianus Antonius (*28-04-1918) [Zoon van XI-gw] **XI-gw,6**
Slooters, Marinus Johannes (*01-09-1913, †27-05-1914) [Zoon van XI-gw] **XI-gw,3**
Slooters, Petronella Anna Catharina (*1914, †02-12-1915) [Dochter van XI-gw] **XI-gw,4**
Slooters, Petronella Maria (*23-12-1916) [Dochter van XI-gw] **XI-gw,5**

Slootmakers, Johanna Elonia [Schoonmoeder van X-u] X-u
Slootmans, Christiaan (*23-12-1844, †22-05-1913) [Schoonvader van X-al] X-al
Slootmans, Johanna Maria (*27-02-1879, †18-09-1940) [Partner van X-al] X-al; XI-bv; XI-bw; XI-bx; XI-by
Slooven, Catharina Cornelissen (~04-10-1701, †03-03-1781) [Getuige bij doop van partner van VIII-ab] VIII-ab
Smolders, Maria (*12-06-1921) [Partner van XII-ir] XII-ir
Smout, Adrianus (*27-09-1847, †06-05-1930) [Schoonvader van XI-s] XI-s
Smout, Cornelis (*26-04-1879, †04-09-1954) [Partner van XI-s] XI-s
Smout, Henri Alfons Marie [Partner van XII-em] XII-em
Smout, Henricus (*25-06-1906, †04-05-1989) [Zoon van XI-s] **XI-s,1**
Snacken, Elisabeth Janssen (~30-08-1663, []26-01-1720) [Schoonmoeder van VI-b] VI-b
Snepvangers, Adriana (Adje) (*21-09-1938) [Partner van XII-cj] XII-cj; XIII-cv; XIII-cw
Snepvangers, Johannes [Schoonvader van XII-cj] XII-cj
Snepvangers, Maria (*1870) [Schoonmoeder van XII-r] [Schoonmoeder van XII-l] XII-l; XII-r
Snepvangers, Petronella (*21-02-1867, †29-07-1900) [Schoonmoeder van XII-ko] XII-ko
Snoeijers, Adrianus (*21-03-1861, †26-10-1921) [Schoonvader van XII-jv] XII-jv
Snoeijers, Catharina (Trieneke) (*22-02-1906, †19-08-1941) [Partner van XII-jr] XII-jr; XIII-ik; XIII-il
Snoeijers, Cornelia Wilhelmina Maria (*19-08-1935) [Partner van XIII-fk] XIII-fk; XIV-ag
Snoeijers, Cornelis (*27-10-1868, †06-03-1944) [Schoonvader van XII-jr] XII-jr
Snoeijers, Jacobus Aloysius (*05-05-1932) [Zoon van XII-jv] **XII-jv,1**
Snoeijers, Johannes (*25-03-1902) [Partner van XII-jv] XII-jv
Snoeijers, R. (*1953) [Partner van XIV-bu] XIV-bu
Snoek, H. [Partner van XIII-fc] XIII-fc; XIV-ad
Soffrie, Adrianus [Schoonvader van IX-bq] IX-bq
Soffrie, Anna Maria (*23-11-1816) [Partner van IX-bq] IX-bq
Someren, Cornelia Margaretha Maria (Cor) van (*27-05-1933, †21-05-2001) [Partner van XII-bs] XII-bs
Someren, Kornelis van (*22-07-1885, †22-11-1972) [Schoonvader van XII-bs] XII-bs
Somers, Adrianus (~25-11-1764, †23-08-1841) [Schoonvader van IX-d] IX-d
Somers, Adrianus (*24-06-1834) [Zoon van IX-d] **IX-d,2**
Somers, Alphons (*25-12-1922) [Nummer XIII-hx] **XIII-hx**; XIV-bh
Somers, Antonius (*18-01-1924, †13-11-1924) [Zoon van XII-jh] **XII-jh,5**
Somers, Antonius (*17-05-1933) [Zoon van XII-jh] **XII-jh,13**
Somers, Catharina Cornelia (*07-07-1918, †06-01-2000) [Nummer XIII-hw] **XIII-hw**; XIV-bd; XIV-be; XIV-bf; XIV-bg
Somers, Cornelis Adriaens (~17-05-1796) [Partner van IX-d] IX-d
Somers, Dimfa (*22-10-1835) [Dochter van IX-d] **IX-d,3**
Somers, Dina (Dien) (*30-04-1934, †03-01-2016) [Nummer XIII-hy] **XIII-hy**
Somers, Joannes (*06-05-1854, †16-10-1926) [Schoonvader van XII-jh] XII-jh
Somers, Johanna Catharina (*16-02-1842) [Dochter van IX-d] **IX-d,6**
Somers, Johanna Cornelia (*06-01-1925, †25-05-1925) [Dochter van XII-jh] **XII-jh,6**
Somers, Johanna Maria (*24-06-1927, †11-10-1927) [Dochter van XII-jh] **XII-jh,8**
Somers, Johanna Wilhelmina (*11-05-1832) [Dochter van IX-d] **IX-d,1**
Somers, Johannes Antonius (*03-03-1932) [Zoon van XII-jh] **XII-jh,12**
Somers, Louisa (*19-12-1928, †04-05-1929) [Dochter van XII-jh] **XII-jh,9**
Somers, Louisa (*30-04-1934) [Nummer XIII-hz] **XIII-hz**
Somers, Ludovicus (*05-09-1935, †17-12-1935) [Zoon van XII-jh] **XII-jh,16**
Somers, Maria Catharina (*04-02-1840) [Dochter van IX-d] **IX-d,5**
Somers, Maria Elisabeth (~26-12-1778, †28-03-1850) [Schoonmoeder van VIII-n] VIII-n
Somers, Maria Elisabeth (*01-05-1926, †20-05-1926) [Dochter van XII-jh] **XII-jh,7**

Somers, Martinus (*19-12-1928) [Zoon van XII-jh] **XII-jh,10**
Somers, Petronella (~23-03-1795, †15-12-1851) [Schoonmoeder van X-bq] X-bq
Somers, Petrus Cornelis (*29-10-1884) [Partner van XII-jh] XII-jh; XIII-hw; XIII-hx; XIII-hy; XIII-hz
Somers, Petrus Johannes (*26-03-1931, †11-06-1931) [Zoon van XII-jh] **XII-jh,11**
Somers, Petrus Johannes Cornelius (*02-12-1921, †09-05-1923) [Zoon van XII-jh] **XII-jh,3**
Somers, Rosalia (*17-11-1837) [Dochter van IX-d] **IX-d,4**
Somers, Sebastianus (*21-01-1822, †14-12-1879) X-bx
Soumokil, Sara Margareta [Schoonmoeder van XIII-gj] XIII-gj
Spaapen, Antonius (Ton) (*1934) [Nummer XII-cw] **XII-cw**
Spaapen, Elisabeth Cornelia (*21-11-1935) [Nummer XII-cx] **XII-cx**
Spaapen, Franciscus (*12-10-1877, †28-01-1953) [Schoonvader van XI-ba] XI-ba
Spaapen, Petrus Johannes (Piet) (*23-05-1909, †01-08-1963) [Partner van XI-ba] XI-ba; XII-cw; XII-cx; XII-cy; XII-cz
Spelier, Maria Johanna (*1872) [Partner van X-as] X-as
Spitters, Antonetta [Schoonmoeder van VIII-i] VIII-i
Sprenkels, Catharina [Schoonmoeder van XI-fw] XI-fw
Sprenkels, Cornelius [Schoonvader van XII-kw] XII-kw
Sprenkels, Dingena (*29-12-1893, †09-10-1958) [Partner van XI-hp] XI-hp; XII-np
Sprenkels, Jacobus Josephus [Partner van XII-kw] XII-kw
Sprenkels, Wilhelmus [Schoonvader van XI-hp] [Schoonvader van XI-hr] XI-hp; XI-hr
Sprenkels, Wilhelmus Ludovicus (*12-11-1896) [Partner van XI-hr] XI-hr
Spruit, Johannes Franciscus (*1874, †10-08-1953) XI-ao
Sprundel, Elisabeth Catharina van [Schoonmoeder van XII-at] XII-at
Staeijen, Johanna Aarts van (~07-02-1745, †05-08-1805) [Schoonmoeder van VIII-ak] VIII-ak
Stander, Marijn [Schoonvader van XIII-ev] XIII-ev
Stander, Marinus (*1916) [Partner van XIII-ev] XIII-ev
Standers, Johanna Catharina (*28-09-1876, †08-07-1947) [Schoonmoeder van XII-fo] XII-fo
Steen, Adrianus van (*09-08-1861, †08-05-1940) [Schoonvader van XII-mh] XII-mh
Steen, Petrus Henricus van (*29-06-1901) [Partner van XII-mh] XII-mh
Steendijk, Antonius Everardus Marinus (*1901) [Partner van XII-ay] XII-ay; XIII-ao
Steendijk, Maria [Nummer XIII-ao] **XIII-ao**
Steijns, Adrianus Johannis (*20-02-1900, †20-08-1995) [Schoonvader van XIII-av] XIII-av
Steijns, Anna Maria (*26-06-1886, †23-06-1970) [Schoonmoeder van XI-cf] XI-cf
Steijns, Johannes Jacobus (Jan) (*18-01-1932) [Partner van XIII-av] XIII-av
Steketee, Marinus (Rinus) [Partner van XI-bd] XI-bd
Stellenaar, Cornelis [Schoonvader van IX-l] IX-l
Stellenaar, Elisabeth Cornelissen (*1808, †18-11-1847) [Partner van IX-l] IX-l; X-s
Stevens, Adriaen Hendrick [Partner van IV-g] IV-g
Stevens, Marcel [Partner van XIII-nj] XIII-nj
Stoffelen, Catharina Maria (*31-05-1875) [Partner van XI-hg] XI-hg
Stoffelen, Johanna Maria (*29-07-1881, †13-11-1926) [Partner van XI-ab] XI-ab; XII-aq; XII-ar
Stoffelen, Johannes [Schoonvader van XI-hg] XI-hg
Stoffelen, Petrus (*04-10-1852, †01-07-1882) [Schoonvader van XI-ab] XI-ab
Stoffels, Adriaan (*04-10-1865, †01-02-1953) [Schoonvader van XII-bh] XII-bh
Stoffels, Adrianus (Janus) (*1930) [Nummer XIII-ar] **XIII-ar**
Stoffels, Cornelia (Corrie) (*02-11-1935, †09-08-1999) [Nummer XIII-as] **XIII-as**; XIV-c; XIV-d; XIV-e

Stoffels, Hendrikus (*27-08-1899, †16-04-1977) [Partner van XII-bh] XII-bh; XIII-ar; XIII-as
Stoffels, Maria [Schoonmoeder van IX-az] IX-az
Stok, Johanna Cornelia (*27-01-1870, †26-09-1941) [Schoonmoeder van XII-fp] XII-fp
Stolwerk, Constantinus Marinus (*14-12-1890) [Partner van XII-be] XII-be
Stolwerk, Nicolaas Hendricus Philippius (*29-05-1853, †08-02-1913) [Schoonvader van XII-be] XII-be
Storms, Franciscus [Partner van X-az] X-az
Strien, Maria van (*1927) [Schoonmoeder van XIII-cr] XIII-cr
Stroop, Wenceslaus (*01-10-1868) [Getuige bij geboorteaangifte van partner van XII-ku] XII-ku
Stroubenrouch, Christiaan (*1809) IX-an
Struijs, Wilhelmina [Schoonmoeder van XIII-kg] XIII-kg
Stuifmeel, Adrianus Everardus [Schoonvader van XI-ai] XI-ai
Stuifmeel, Maria Johanna (*1896) [Partner van XI-ai] XI-ai
Stuij, Maria Adriana (*26-12-1916, †07-11-2005) [Schoonmoeder van XIII-gv] XIII-gv
Stuijts, Elisabeth Lucia (*28-11-1854, †07-02-1948) [Schoonmoeder van XII-ki] XII-ki
Stuijts, Johanna Catharina (*25-08-1874, †07-04-1940) [Schoonmoeder van XII-jd] XII-jd
Stuijts, Johanna Cornelia (*31-03-1845, †11-12-1881) [Schoonmoeder van XI-hk] XI-hk
Suijckerbuijck, Adrianus Claessen (*10-03-1701, []06-01-1748) [Schoonvader van VII-j] VII-j
Suijckerbuijck, Joanna (~16-11-1770, †23-02-1826) [Partner van VIII-a] VIII-a; IX-a; IX-b; IX-c; IX-d
Suijckerbuijck, Marinus Adriaens (~06-03-1742, †07-06-1814) [Schoonvader van VIII-a] VIII-a
Suijckerbuijck, Nicolaus Adriaenssen (~10-08-1738, †06-04-1804) [Partner van VII-j] VII-j; VIII-n; VIII-o
Suijkerbuijck, Adriana (~07-01-1779) [Dochter van VII-j] **VII-j,1**
Suijkerbuijck, Anna Cornelia (~01-09-1782) [Dochter van VII-j] **VII-j,3**
Suijkerbuijck, Dijmphna (~19-12-1794) [Dochter van VII-j] **VII-j,7**
Suijkerbuijck, Dimphna (~14-03-1785) [Dochter van VII-j] **VII-j,4**
Suijkerbuijck, Joannes Petrus (~21-08-1787) [Zoon van VII-j] **VII-j,5**
Suijkerbuijck, Maria Catharina (~19-03-1797, †04-02-1842) [Nummer VIII-o] **VIII-o**; IX-ad; IX-ae; IX-af
Suijkerbuijck, Petronella (~01-10-1780) [Dochter van VII-j] **VII-j,2**
Suijkerbuijk, Adriana (*20-03-1837, †14-09-1920) [Nummer IX-z] **IX-z**
Suijkerbuijk, Adriana Anna Maria Dimphna (*15-04-1927) [Dochter van X-bc] **X-bc,6**
Suijkerbuijk, Adriana Cornelissen (~24-03-1786, †24-04-1863) [Schoonmoeder van IX-ax] IX-ax
Suijkerbuijk, Adriana Julia Maria (*04-02-1937) [Nummer XI-dg] **XI-dg**
Suijkerbuijk, Adrianus (*08-01-1845, †04-01-1931) [Nummer IX-ab] **IX-ab**; X-ba; X-bb; X-bc; X-bd; X-be; X-bf
Suijkerbuijk, Adrianus Antonius Johannes (*14-09-1914, †27-03-1996) [Nummer XI-cz] **XI-cz**; XII-er; XII-es; XII-et; XII-eu; XII-ev; XII-ew; XII-ex; XII-ey; XII-ez
Suijkerbuijk, Adrianus Franciscus (*07-09-1867, †07-09-1925) [Nummer X-au] **X-au**; XI-ck
Suijkerbuijk, Adrianus Jacobus (*18-10-1892, †28-06-1983) [Schoonvader van XIII-mm] XIII-mm
Suijkerbuijk, Adrianus Jacobus (*25-05-1912, †06-12-1957) [Nummer XI-cx] **XI-cx**; XII-eq
Suijkerbuijk, Adrianus Johannes (*13-08-1892, †02-06-1960) [Nummer XI-ck] **XI-ck**; XII-ei; XII-ej; XII-ek
Suijkerbuijk, Adrianus Josephus (*24-10-1869, †07-06-1872) [Zoon van IX-aa] **IX-aa,2**

Suijkerbuijk, Albertina Anna Elisabeth (*28-10-1917, †11-05-2005) [Nummer XI-cu] **XI-cu**
Suijkerbuijk, Alphonsus Johannes (*21-09-1902, †30-12-1902) [Zoon van X-ax] **X-ax,1**
Suijkerbuijk, Anna Catharina (*08-12-1903) [Dochter van XI-gx] **XI-gx,1**
Suijkerbuijk, Anna Catharina (*28-07-1932, †01-02-1953) [Dochter van XII-ms] **XII-ms,3**
Suijkerbuijk, Anna Maria (*25-12-1890, †12-11-1942) [Dochter van X-au] **X-au,1**
Suijkerbuijk, Anna Petronella (*03-11-1904, †03-09-1999) [Nummer XII-mr] **XII-mr**; XIII-ms; XIII-mt; XIII-mu
Suijkerbuijk, Antoinetta Catharina (Henriette) (*03-05-1926, †03-05-1999) [Partner van XI-bf] XI-bf; XII-da; XII-db
Suijkerbuijk, Antonia Adriana Cornelia (*22-05-1908, †1993) [Nummer XI-cn] **XI-cn**
Suijkerbuijk, Antonius Petrus Josephus (*03-04-1925, †29-04-1925) [Zoon van X-bc] **X-bc,5**
Suijkerbuijk, Carolus Adrianus Maria (*25-10-1960, †06-01-1970) [Zoon van XI-da] **XI-da,5**
Suijkerbuijk, Catharina (*26-12-1873, †11-12-1912) [Partner van XI-ak] XI-ak; XII-be; XII-bf; XII-bg
Suijkerbuijk, Catharina Maria (*16-09-1916, †25-02-1996) [Partner van XI-bx] XI-bx
Suijkerbuijk, Charles Adrianus Petrus (*16-11-1918, †06-02-1996) [Zoon van X-bc] **X-bc,2**
Suijkerbuijk, Cornelia (*11-11-1846, †05-05-1921) [Nummer IX-ac] **IX-ac**; X-bg; X-bh
Suijkerbuijk, Cornelia Adriana (*24-11-1930) [Dochter van XII-ms] **XII-ms,2**
Suijkerbuijk, Cornelis (*29-10-1868, †05-11-1951) [Partner van XI-gu] XI-gu; XII-mq; XII-mr
Suijkerbuijk, Cornelis Henricus (*27-03-1892, †09-01-1976) [Nummer X-bf] **X-bf**
Suijkerbuijk, Cornelis Ludovicus (*22-08-1879, †12-08-1963) [Schoonvader van XI-bf] XI-bf
Suijkerbuijk, Dijmphna Francina (*22-09-1900, †13-11-1976) [Partner van XII-ll] XII-ll
Suijkerbuijk, Dijmphna Johanna (*28-09-1937, †22-11-1937) [Dochter van XII-ms] **XII-ms,5**
Suijkerbuijk, Dimphna Helena Jacoba (*13-05-1929) [Schoonmoeder van XIII-ck] XIII-ck
Suijkerbuijk, Dimphna Johanna Cornelia (*24-06-1932) [Nummer XIII-mr] **XIII-mr**; XIV-cs
Suijkerbuijk, Doodgeboren Dochter (levenloos *12-02-1906) [Dochter van X-ax] **X-ax,3**
Suijkerbuijk, Doodgeboren Kind (levenloos *12-05-1911) [Kind van X-ba] **X-ba,1**
Suijkerbuijk, Doodgeboren Kind (levenloos *16-01-1921) [Kind van XI-ck] **XI-ck,1**
Suijkerbuijk, Egidius Jacobus Johannes (*27-10-1919) [Nummer XI-dc] **XI-dc**; XII-fd; XII-fe
Suijkerbuijk, Elisabeth Anna Maria (*25-07-1908, †20-08-1999) [Schoonmoeder van XII-dr] XII-dr
Suijkerbuijk, Elisabeth Maria (*15-09-1937) [Nummer XII-em] **XII-em**
Suijkerbuijk, Elisabeth Petronella (*14-08-1908, †09-05-1956) [Nummer XII-mu] **XII-mu**
Suijkerbuijk, Ernest Frans Lodewijk (*31-05-1919, †17-03-1943) [Dochter van X-ay] **X-ay,9**
Suijkerbuijk, Evelina (*12-02-1963, †28-04-1969) [Dochter van XI-da] **XI-da,7**
Suijkerbuijk, Florimond Franciscus (*08-10-1898, †09-02-1899) [Zoon van X-au] **X-au,4**
Suijkerbuijk, Franciscus (*24-07-1905, †29-12-1991) [Partner van XII-mk] XII-mk; XIII-mo
Suijkerbuijk, Franciscus Adrianus (*26-08-1882, †04-12-1963) [Nummer X-ay] **X-ay**; XI-co; XI-cp; XI-cq; XI-cr; XI-cs; XI-ct; XI-cu; XI-cv; XI-cw
Suijkerbuijk, Franciscus Nicolaus (~15-03-1791, †18-11-1859) [Nummer VIII-n] **VIII-n**; IX-x; IX-y; IX-z; IX-aa; IX-ab; IX-ac
Suijkerbuijk, Franciscus Nicolaus (*14-07-1881, †16-08-1881) [Zoon van IX-aa] **IX-aa,6**
Suijkerbuijk, Gaston Petrus (*24-12-1921) [Nummer XI-cv] **XI-cv**; XII-eo; XII-ep
Suijkerbuijk, Harrie (*15-10-1925, †19-03-1995) [Schoonvader van XIII-os] XIII-os
Suijkerbuijk, Henri Adriaan Robert (*06-06-1925, †06-06-1925) [Zoon van XI-ck] **XI-ck,5**

Suijkerbuijk, Henrica Jacoba Maria (Rika) (*14-08-1934) [Partner van XIII-mm] XIII-mm
Suijkerbuijk, Henricus Johannes (*05-06-1926, †30-06-1926) [Zoon van X-bd] **X-bd,5**
Suijkerbuijk, Herman Frans Adriaan (*05-01-1934) [Nummer XI-df] **XI-df**
Suijkerbuijk, Hubert Frans Jozef (*06-06-1925, †07-08-1925) [Zoon van XI-ck] **XI-ck,6**
Suijkerbuijk, Ivo Johannes Franciscus (*07-01-1907, †23-07-1984) [Nummer XI-cm] **XI-cm**; XII-em
Suijkerbuijk, Jacobus (*19-05-1883, †11-02-1942) [Schoonvader van XI-bx] XI-bx
Suijkerbuijk, Jacobus Firmin (*17-01-1916, †15-10-1977) [Nummer XI-ct] **XI-ct**; XIII-a
Suijkerbuijk, Jacobus M.M. (*1934) [Zoon van XII-ms] **XII-ms,4**
Suijkerbuijk, Jacobus Petrus (*08-09-1919, †11-12-1999) [Zoon van XI-gx] **XI-gx,7**
Suijkerbuijk, Jan Alois (*01-10-1920, †20-02-1921) [Zoon van X-ay] **X-ay,10**
Suijkerbuijk, Jeannette Petronella (*21-02-1910) [Nummer XI-cq] **XI-cq**
Suijkerbuijk, Jo (*1916, †05-09-2010) [Schoonmoeder van XIII-dj] XIII-dj
Suijkerbuijk, Joanna Maria (*15-05-1875, †06-01-1953) [Nummer X-aw] **X-aw**
Suijkerbuijk, Johanna Catharina (*17-02-1886) [Schoonmoeder van XI-bb] XI-bb
Suijkerbuijk, Johanna Christina (*27-05-1834, †21-01-1914) [Nummer IX-y] **IX-y**; X-at
Suijkerbuijk, Johanna Dimphna (*17-08-1942) [Nummer XII-es] **XII-es**
Suijkerbuijk, Johanna Dimphna Maria (*26-09-1929) [Nummer XIII-mq] **XIII-mq**
Suijkerbuijk, Johanna Mathilda (*01-06-1903, †22-09-1958) [Dochter van X-au] **X-au,6**
Suijkerbuijk, Johanna Petronella (*22-12-1894, †16-10-1964) [Dochter van X-au] **X-au,3**
Suijkerbuijk, Johanna Sophia (*28-05-1920, †30-05-1992) [Nummer XI-cy] **XI-cy**
Suijkerbuijk, Johannes (*30-07-1860, †03-01-1921) [Schoonvader van XII-ll] XII-ll
Suijkerbuijk, Johannes Cyrille (*25-12-1912, †27-10-1980) [Nummer XI-cr] **XI-cr**
Suijkerbuijk, Johannes Franciscus (*07-07-1883, †28-03-1964) [Nummer X-bb] **X-bb**; XI-cy
Suijkerbuijk, Johannes Franciscus (*29-04-1918, †24-11-1918) [Zoon van X-bd] **X-bd,1**
Suijkerbuijk, Johannes Henricus (*28-03-1840, †18-01-1841) [Zoon van VIII-n] **VIII-n,6**
Suijkerbuijk, Johannes Jacobus (*15-04-1869, †23-01-1940) [Schoonvader van XII-mk] XII-mk
Suijkerbuijk, Johannes Jacobus (*18-03-1935) [Zoon van XII-mk] **XII-mk,1**
Suijkerbuijk, Johannes Josephus (*29-07-1941) [Nummer XII-er] **XII-er**
Suijkerbuijk, Johannes Petrus (*19-11-1842, †03-10-1889) [Nummer IX-aa] **IX-aa**; X-au; X-av; X-aw; X-ax; X-ay; X-az
Suijkerbuijk, Johannes Petrus (*11-02-1882, †07-08-1913) [Nummer X-ba] **X-ba**; X-bd; XI-cx
Suijkerbuijk, Johannes Petrus Adrianus (*23-02-1914, †21-09-1914) [Zoon van X-ba] **X-ba,3**
Suijkerbuijk, Johannes Petrus Antonius (*26-04-1920) [Nummer XI-da] **XI-da**; XII-fa
Suijkerbuijk, Josephus Johannes Aloysius Maria (*15-03-1957, †04-08-1969) [Zoon van XI-da] **XI-da,2**
Suijkerbuijk, Leo Ludovicus Jozef (*05-01-1938) [Nummer XI-dh] **XI-dh**
Suijkerbuijk, Leon Jan (*15-02-1930, †14-08-1947) [Zoon van XI-cm] **XI-cm,1**
Suijkerbuijk, Lodewijk (*19-12-1878, †26-05-1947) [Partner van XI-gx] XI-gx; XII-ms; XII-mt; XII-mu
Suijkerbuijk, Lodewijk Florimond Mathilde (*18-11-1923, †30-01-1998) [Nummer XII-ej] **XII-ej**; XIII-ea; XIII-eb
Suijkerbuijk, Ludovicus Johannes (Louis) (*19-04-1929, †26-03-2016) [Nummer XIII-mv] **XIII-mv**
Suijkerbuijk, Magdalena Johanna (*16-01-1921, †1997) [Nummer XII-ei] **XII-ei**
Suijkerbuijk, Maria (*04-09-1822, †04-09-1822) [Dochter van VIII-n] **VIII-n,1**
Suijkerbuijk, Maria Anna Francisca (*28-02-1922, †29-04-1922) [Dochter van XI-ck] **XI-ck,3**
Suijkerbuijk, Maria Cornelia (*01-08-1880, †15-06-1922) [Dochter van IX-ab] **IX-ab,1**

Suijkerbuijk, Maria Cornelia (*08-01-1886, †19-01-1958) [Nummer X-az] **X-az**
Suijkerbuijk, Maria Cornelia Adriana (*21-09-1900, †1992) [Dochter van X-au] **X-au,5**
Suijkerbuijk, Maria Dijmphna (*19-06-1911) [Dochter van XI-gx] **XI-gx,5**
Suijkerbuijk, Maria Elisabeth (~28-08-1831, †15-06-1912) [Nummer IX-x] **IX-x**; X-ap; X-aq; X-ar; X-as
Suijkerbuijk, Maria Elisabeth (*06-05-1880) [Schoonmoeder van XI-cl] XI-cl
Suijkerbuijk, Maria Julia (*02-08-1907, †18-02-1975) [Nummer XI-co] **XI-co**
Suijkerbuijk, Maria Rita Alphonsina (*11-12-1952) [Nummer XII-ep] **XII-ep**
Suijkerbuijk, Marinus Cornelis (Rien) (*25-04-1906, †30-06-1975) [Nummer XII-mt] **XII-mt**
Suijkerbuijk, Marinus Jacobus Maria (*07-11-1937, †12-07-2000) [Nummer XIII-mo] **XIII-mo**
Suijkerbuijk, Marinus Johannes (*25-06-1902, †26-02-1919) [Zoon van XI-gu] **XI-gu,2**
Suijkerbuijk, Martinus (*12-02-1963, †18-02-1963) [Zoon van XI-da] **XI-da,8**
Suijkerbuijk, Mathilda Johanna (*14-05-1911, †03-07-1912) [Dochter van X-ay] **X-ay,4**
Suijkerbuijk, Petronella (*27-06-1872, †30-01-1961) [Nummer X-av] **X-av**
Suijkerbuijk, Petronella Maria (*01-03-1849, †13-04-1885) [Dochter van VIII-n] **VIII-n,10**
Suijkerbuijk, Petronella Maria Adriana (*17-11-1922, †31-12-2011) [Nummer XI-dd] **XI-dd**; XII-ff
Suijkerbuijk, Petrus (*14-04-1829, †11-10-1832) [Zoon van VIII-n] **VIII-n,2**
Suijkerbuijk, Petrus (*31-10-1890, †23-06-1974) [Nummer X-be] **X-be**; XI-df; XI-dg; XI-dh; XI-di; XI-dj; XI-dk; XI-dl
Suijkerbuijk, Petrus Adrianus (*01-02-1887, †31-05-1949) [Nummer X-bd] X-ba; **X-bd**; XI-dc; XI-dd; XI-de
Suijkerbuijk, Petrus Adrianus Cornelis Maria (*09-09-1922) [Nummer XI-db] **XI-db**; XII-fb; XII-fc
Suijkerbuijk, Petrus Johannes (*02-10-1924, †06-11-2009) [Nummer XI-de] **XI-de**; XII-fg; XII-fh; XII-fi; XII-fj
Suijkerbuijk, Petrus Johannes Josephus (*13-12-1884, †02-02-1954) [Nummer X-bc] **X-bc**; XI-cz; XI-da; XI-db
Suijkerbuijk, Petrus Josephus (*03-03-1878, †28-12-1928) [Nummer X-ax] **X-ax**; XI-cl; XI-cm; XI-cn
Suijkerbuijk, Petrus Marinus (*14-02-1900, †09-06-1998) [Nummer XII-mq] **XII-mq**; XIII-mq; XIII-mr
Suijkerbuijk, Petrus Marinus (*09-04-1905, †03-05-2002) [Nummer XII-ms] **XII-ms**; XIII-mv
Suijkerbuijk, Petrus Wilhelmus Maria (*24-01-1962, †04-02-1981) [Zoon van XI-da] **XI-da,6**
Suijkerbuijk, Philomena Ludovica Martha (*28-09-1908) [Nummer XI-cp] **XI-cp**
Suijkerbuijk, Pieter Jan (*09-05-1836, †16-06-1912) [Schoonvader van XI-gu] [Schoonvader van XI-gx] XI-gu; XI-gx
Suijkerbuijk, Rachel Richard (*03-03-1926, †14-03-1926) [Dochter van X-ay] **X-ay,13**
Suijkerbuijk, Raymond Frans Jozef Jan (*01-09-1926, †02-04-1987) [Nummer XII-ek] **XII-ek**; XIII-ec; XIII-ed; XIII-ee
Suijkerbuijk, Rosalia Antonia Elisabeth (*28-11-1903, †09-06-1972) [Nummer XI-cl] **XI-cl**; XII-el
Suijkerbuijk, Rosalia Maria Cornelia (*06-10-1914, †09-07-1994) [Nummer XI-cs] **XI-cs**; XII-en
Suijkerbuijk, Sara Francisca (*01-12-1923) [Nummer XI-cw] **XI-cw**
Suijkerbuijk, Susanna Adriana Dimphina (*29-01-1941) [Nummer XII-eq] **XII-eq**
Suijkerbuijk, Suzanna Maria Wilhelmina (*17-10-1927) [Dochter van XIII-ek] **XIII-ek,1**
Suijkerbuijk, Timotheus Jan Veerle Herman (*27-06-1969, †28-06-1969) [Zoon van XI-dh] **XI-dh,3**

Suijkerbuijk, Wilhelmina (*04-01-1915) [Dochter van XI-gx] **XI-gx,6**
Suijkerbuijk, Willem (*10-09-1881, †17-09-1956) [Schoonvader van XIII-ek] XIII-ek
Sundert, Joannes (Jan) van (*30-04-1810, †14-06-1845) [Schoonvader van X-cr] X-cr
Suykerbuyk, Franciscus Hendricus (Frans) (*03-05-1904, †10-07-1990) [Partner van XIII-ek] XIII-ek
Suykerbuyk, Johannes (*05-05-1846, †21-11-1922) [Schoonvader van XI-ak] XI-ak
Suykerbuyk, Petronella (*02-11-1865) [Partner van XI-aj] XI-aj; XII-bc; XII-bd
Suykerbuyk, Willem (*01-06-1820, †04-03-1900) [Schoonvader van XI-aj] XI-aj
Suykerbuyk (De Koning), Willem (*24-08-1890) [Nummer XII-bc] **XII-bc**
Swaanen, Johanna Adriana [Schoonmoeder van XIII-ev] XIII-ev
Swart, Karel de (*20-11-1924) [Partner van XIII-ne] XIII-ne
'T Hillo, Huijbrecht Peeters op 't (*1696, []04-04-1696) [Zoon van V-a] **V-a,1**
Talboom, Martinus (*06-10-1894) [Partner van XII-fy] XII-fy
Talboom, Sebastianus (*08-12-1863, †21-02-1943) [Schoonvader van XII-fy] XII-fy
Tempelaars, Adrianus (*27-08-1905) [Nummer XII-fp] **XII-fp**
Tempelaars, Cornelis (*04-02-1910) [Nummer XII-fq] **XII-fq**
Tempelaars, Cornelis Franciscus (*31-07-1933) [Zoon van XII-fn] **XII-fn,3**
Tempelaars, Godefridus (*07-11-1877, †21-10-1958) [Partner van XI-dt] XI-dt; XII-fn; XII-fo; XII-fp; XII-fq
Tempelaars, Godefridus (*28-11-1930) [Zoon van XII-fn] **XII-fn,1**
Tempelaars, Isabella Cornelia (*01-10-1904) [Nummer XII-fo] **XII-fo**
Tempelaars, Jacobus (*18-05-1843, †01-05-1915) [Schoonvader van XI-dt] XI-dt
Tempelaars, Jacobus (*09-08-1903) [Nummer XII-fn] **XII-fn**
Tempelaars, Johanna Magdalena (*18-03-1932) [Dochter van XII-fn] **XII-fn,2**
Tempelaars, Johannes (*09-09-1907) [Zoon van XI-dt] **XI-dt,4**
Tempelaars, Maria Johanna (*02-02-1909) [Dochter van XI-dt] **XI-dt,5**
Tempelaars, Mientje (*1946, †02-02-2008) [Partner van XIII-lw] XIII-lw; XIV-cp
Tempelaars, Petrus Philippus (*22-05-1911, †03-02-1912) [Zoon van XI-dt] **XI-dt,7**
Tempelaars, Philomena Christina Petronella (*20-07-1935) [Dochter van XII-fn] **XII-fn,4**
Teunissen, Maria Johanna (*1840) [Schoonmoeder van XI-t] XI-t
Teuns, Adriaan (*01-01-1871) XI-ab
Teuns, Andries (*24-09-1863) XI-dr
Teurling, Louis (*08-10-1925, †22-10-2000) [Partner van XIII-ez] XIII-ez
Theunis, Lucia (*11-06-1921, †15-09-1988) [Partner van XII-ho] XII-ho
Theuns, Anna Maria (*16-08-1845, †31-08-1884) [Schoonmoeder van XI-dt] XI-dt
Theuns, Johanna Maria [Schoonmoeder van IX-aw] IX-aw
Thewes, Antonius Johannes (*17-09-1878, †06-02-1940) [Schoonvader van XI-aw] XI-aw
Thewes, Cornelia Maria (Cor) (*12-06-1900, †30-09-1980) [Partner van XI-aw] XI-aw; XII-cj; XII-ck
Thijssen, Maria Paulina [Schoonmoeder van XII-g] XII-g
Thillo, Adriana van (*23-02-1820, †21-04-1894) [Nummer IX-j] **IX-j**; X-q
Thillo, Adriana Peeters Cornelissen (~09-03-1717, []12-08-1759) [Schoonmoeder van VII-v] VII-v
Thillo, Adrianus van (*28-10-1825, †31-05-1884) [Nummer IX-ao] **IX-ao**
Thillo, Adrianus Constantinus van (*28-08-1894) [Zoon van X-p] **X-p,9**
Thillo, Adrianus Janssen van (~22-07-1779, †23-12-1847) [Nummer VIII-t] **VIII-t**; IX-aj; IX-ak; IX-al; IX-am; IX-an; IX-ao
Thillo, Adrianus Peeters van (~01-07-1699) [Zoon van V-a] **V-a,3**
Thillo, Aloijsius Johannes van (*28-03-1893, †01-11-1893) [Zoon van X-p] **X-p,8**
Thillo, Aloisius Cornelis van (*26-08-1867) [Zoon van IX-w] **IX-w,1**
Thillo, Aloisius Josephus van (*17-11-1894, †22-05-1922) [Schoonvader van XII-gz] XII-gz

Thillo, Aloisius Petrus van (*03-07-1859) [Zoon van X-a] **X-a,8**
Thillo, Alphonsus Johannes van (*02-05-1890) [Zoon van X-p] **X-p,7**
Thillo, Anna Catharina van (~23-04-1766, †12-08-1829) [Schoonmoeder van IX-i] IX-i
Thillo, Anna Cornelia van (*16-11-1814, †28-11-1884) [Partner van IX-bi] IX-bi
Thillo, Anna Cornelia van (*30-09-1824, †31-07-1899) [Nummer IX-aq] **IX-aq**
Thillo, Anna Cornelia Janssen van (~14-02-1794, †07-10-1865) [Nummer VIII-w] **VIII-w**
Thillo, Anna Cornelia Peeters van (~07-09-1777, †10-03-1838) [Schoonmoeder van IX-au] IX-au
Thillo, Barbara van (*13-02-1831, †13-06-1834) [Dochter van VIII-v] **VIII-v,6**
Thillo, Catharina van (~11-03-1782, †16-06-1830) [Nummer VIII-u] **VIII-u**
Thillo, Catharina van (*15-05-1853, †22-07-1853) [Dochter van IX-am] **IX-am,2**
Thillo, Catharina Antonia van (*1894) [Dochter van X-e] **X-e,2**
Thillo, Catharina Peeters (~25-07-1705) [Nummer VI-a] **VI-a**; VII-a; VII-b
Thillo, Cornelis van (~02-10-1691, †20-10-1748) [Schoonvader van VII-s] VII-s
Thillo, Cornelis van (~05-12-1795, †13-04-1873) [Partner van VIII-m] VIII-m; IX-w
Thillo, Cornelis van (*13-07-1819, †02-11-1886) [Partner van X-a] X-a; XI-a; XI-b; XI-c
Thillo, Cornelis van (*13-09-1853) [Nummer XI-b] **XI-b**
Thillo, Cornelis Franciscus van (*02-01-1885) [Zoon van XI-c] **XI-c,2**
Thillo, Cornelis Peeters van (~27-09-1780, †13-04-1868) [Partner van VIII-h] VIII-h; IX-j
Thillo, Doodgeboren Dochter van (levenloos *29-04-1900) [Dochter van XI-c] **XI-c,10**
Thillo, Doodgeboren Kind van (levenloos *28-02-1778) [Kind van VII-n] **VII-n,1**
Thillo, Doodgeboren Kind van (levenloos *24-02-1788) [Kind van VII-n] **VII-n,5**
Thillo, Doodgeboren Kind van (levenloos *25-11-1791) [Kind van VII-n] **VII-n,7**
Thillo, Doodgeboren Kind van (levenloos *27-01-1793) [Kind van VII-n] **VII-n,8**
Thillo, Doodgeboren Kind van (levenloos *18-08-1797) [Kind van VII-n] **VII-n,10**
Thillo, Doodgeboren Zoon van (levenloos *04-04-1822) [Zoon van VIII-v] **VIII-v,1**
Thillo, Elisabeth van (*04-02-1820, †11-06-1853) [Nummer IX-am] **IX-am**
Thillo, Elisabeth Cornelissen van (~01-12-1738, †05-01-1799) [Partner van VII-s] VII-s; VIII-aa; VIII-ab; VIII-ac; VIII-ad; VIII-ae; VIII-af
Thillo, Elisabeth Henrica Maria van (*25-03-1851) [Dochter van IX-am] **IX-am,1**
Thillo, Elisabeth Peeters van (~19-01-1751, []23-10-1778) [Partner van VII-v] VII-v; VIII-ag; VIII-ah
Thillo, Felix Franciscus van (*24-05-1861, †07-08-1864) [Zoon van X-a] **X-a,9**
Thillo, Ferdinandus van (*03-06-1827, †08-10-1827) [Zoon van VIII-v] **VIII-v,4**
Thillo, Ferdinandus van (*13-09-1837, †21-02-1892) [Nummer IX-ar] **IX-ar**
Thillo, Franciscus Alphonsus van (*29-03-1889) [Zoon van X-p] **X-p,6**
Thillo, Franciscus Josephus van (~15-09-1766, †20-12-1830) [Schoonvader van VIII-m] VIII-m
Thillo, Guilielmus Janssen van (~10-04-1799) [Zoon van VII-n] **VII-n,11**
Thillo, Huijbrecht Peeters van (~24-06-1697, []16-01-1769) [Zoon van V-a] **V-a,2**
Thillo, Jacobus van (*05-08-1900, †09-10-1900) [Zoon van XII-b] **XII-b,1**
Thillo, Joannes van (*11-02-1875, †03-08-1960) [Schoonvader van XI-cl] XI-cl
Thillo, Joannes Franciscus van (*01-03-1823, †24-09-1858) [Nummer IX-ap] IX-ak; **IX-ap**
Thillo, Joannes Franciscus Peeters (Jan) van (~07-03-1730, †22-10-1805) [Partner van VII-n] VII-n; VIII-t; VIII-u; VIII-v; VIII-w
Thillo, Johanna van (*12-08-1828) [Dochter van VIII-v] **VIII-v,5**
Thillo, Johanna Carolina van (*03-05-1893) [Dochter van XI-c] **XI-c,6**
Thillo, Johanna Cornelia van (*13-10-1872, †03-02-1951) [Schoonmoeder van XII-gw] XII-gw
Thillo, Johanna Josepha Rosalia van (*22-02-1890) [Dochter van XI-a] **XI-a,8**
Thillo, Johanna Juliana van (*07-05-1886) [Dochter van XI-a] **XI-a,6**
Thillo, Johanna Maria Elisabeth van (*01-05-1881) [Dochter van X-p] **X-p,1**

Thillo, Johanna Paulina van (*15-01-1877) [Nummer XII-a] **XII-a**
Thillo, Johannes van (*02-11-1921, †27-12-2007) [Nummer XII-el] **XII-el**
Thillo, Johannes Alphonsus van (*12-09-1888) [Zoon van XI-c] **XI-c,4**
Thillo, Johannes Baptist van (*31-07-1821, †08-12-1889) [Schoonvader van X-p] X-p
Thillo, Johannes Baptist van (*16-02-1850) [Zoon van X-a] **X-a,3**
Thillo, Johannes Franciscus van (~17-03-1789, †26-09-1856) [Nummer VIII-v] **VIII-v**; IX-ap; IX-aq; IX-ar
Thillo, Johannes Franciscus van (*18-09-1834, †11-07-1912) [Nummer IX-w] **IX-w**
Thillo, Johannes Franciscus van (*19-07-1848) [Zoon van X-a] **X-a,2**
Thillo, Johannes Franciscus van (*11-08-1883) [Zoon van XI-a] **XI-a,5**
Thillo, Johannes Peeters van (~29-12-1701) [Zoon van V-a] **V-a,4**
Thillo, Josepha van (*1892) [Dochter van X-e] **X-e,1**
Thillo, Josepha Theresia Sophia van (*25-03-1899) [Dochter van XI-c] **XI-c,9**
Thillo, Josephus van (*12-02-1836, †19-11-1899) [Partner van X-e] X-e
Thillo, Josephus van (*29-07-1855) [Zoon van X-a] **X-a,6**
Thillo, Josephus Carolus van (*08-12-1887) [Zoon van X-p] **X-p,5**
Thillo, Leopoldus van (*28-07-1857) [Nummer XI-c] **XI-c**
Thillo, Lucia van (*04-04-1863) [Partner van XI-p] XI-p; XII-af; XII-ag; XII-ah
Thillo, Ludovicus Franciscus Leopoldus van (*12-05-1896) [Zoon van XI-c] **XI-c,8**
Thillo, Maria Adriaens van (~16-11-1705, []05-03-1796) [Schoonmoeder van VII-g] VII-g
Thillo, Maria Antonia Elisabeth van (*01-06-1918, †07-08-1994) [Partner van XII-gz] XII-gz
Thillo, Maria Catharina van (*10-12-1830, †03-08-1898) [Partner van IX-u] IX-u
Thillo, Maria Cornelia van (*28-02-1886) [Dochter van X-p] **X-p,4**
Thillo, Maria Elisabeth van (*20-02-1878) [Dochter van XI-a] **XI-a,2**
Thillo, Maria Elisabeth van (*03-08-1879) [Dochter van XI-a] **XI-a,3**
Thillo, Maria Elisabeth van (*08-03-1883) [Dochter van XI-c] **XI-c,1**
Thillo, Maria Johanna van (*24-04-1834) [Dochter van VIII-v] **VIII-v,7**
Thillo, Maria Johanna van (*14-06-1891) [Dochter van XI-c] **XI-c,5**
Thillo, Maria Ludovica van (*23-11-1891) [Dochter van XI-a] **XI-a,9**
Thillo, Maria Mathildus Catharina van (*29-06-1884) [Dochter van X-p] **X-p,3**
Thillo, Maria Theresia van (*19-06-1881, †24-12-1949) [Nummer XII-b] **XII-b**; XIII-a
Thillo, Maria Theresia van (*18-12-1886) [Dochter van XI-c] **XI-c,3**
Thillo, Martha van [Partner van XIII-jg] XIII-jg
Thillo, Mathilda Maria van (*13-11-1898) [Dochter van X-p] **X-p,10**
Thillo, Modeste van (*14-01-1895) [Zoon van XI-c] **XI-c,7**
Thillo, Petronella Emerantia Maria van (*28-05-1882) [Dochter van X-p] **X-p,2**
Thillo, Petrus van (*16-10-1832, †24-11-1919) [Schoonvader van XI-p] XI-p
Thillo, Petrus Augustinus van (*31-12-1901, †09-06-1972) [Partner van XI-cl] XI-cl; XII-el
Thillo, Petrus Cornelissen van (~11-03-1718, []16-10-1783) [Schoonvader van VII-v] [Schoonvader van VIII-h] VII-v; VIII-h
Thillo, Petrus Jacobs van (~06-07-1793, †28-09-1837) [Schoonvader van IX-u] IX-u
Thillo, Petrus Janssen van (~28-04-1792, †21-07-1865) [Schoonvader van X-e] X-e
Thillo, Petrus Johannes van (*11-12-1846, †21-12-1895) [Nummer XI-a] **XI-a**; XII-a; XII-b
Thillo, Petrus Johannes van (*11-04-1853) [Partner van X-p] X-p
Thillo, Petrus Johannes van (*08-03-1871) [Zoon van IX-w] **IX-w,2**
Thillo, Petrus Johannes Cornelissen van (~13-11-1775, †29-07-1859) [Schoonvader van X-a] X-a
Thillo, Stephania Cornelia van (*22-03-1894) [Dochter van XI-a] **XI-a,10**
Thillo, Wilhelmus van (*02-12-1851) [Zoon van X-a] **X-a,4**
Thillo, Wilhelmus van (*19-11-1887) [Zoon van XI-a] **XI-a,7**
Thillo, Wilhelmus Peeters van (~19-05-1773, †30-04-1848) [Schoonvader van IX-bi] IX-bi

Thillo, Willem van (~18-04-1785, †22-12-1850) [Zoon van VII-n] **VII-n,4**
Thoolen, Marinus Johannes [Schoonvader van XIII-cu] XIII-cu
Tichelen, Anna Cornelia van (~24-03-1793, †05-08-1836) [Dochter van VIII-ab] **VIII-ab,1**
Tichelen, Bernardus Peters van (~08-10-1756, †12-06-1803) [Partner van VIII-ab] VIII-ab; IX-au; IX-av
Tichelen, Catharina van (~11-07-1731, †18-08-1776) VII-n
Tichelen, Cornelia van (~15-03-1732, †10-09-1794) [Partner van VII-m] VII-m
Tichelen, Dijmphna van (*11-02-1801, †15-07-1868) [Nummer IX-av] **IX-av**; X-cb
Tichelen, Elisabeth van XI-hs
Tichelen, Franciscus Aloijsius van (*31-05-1910, †29-01-1976) [Schoonvader van XIII-je] XIII-je
Tichelen, Joannes van (~01-08-1790, †14-02-1852) [Schoonvader van X-cg] X-cg
Tichelen, Johanna Catharina van (*19-12-1864, †23-11-1949) [Schoonmoeder van XII-kh] [Schoonmoeder van XII-kj] XII-kh; XII-kj
Tichelen, Lucia van (*02-04-1837, †11-03-1908) [Partner van X-cg] X-cg; XI-fk; XI-fl; XI-fm
Tichelen, Maria Elisabeth van (~14-11-1797, †06-02-1873) [Nummer IX-au] **IX-au**
Tichelen, Maria Josepha Ludovica van (*18-10-1935) [Partner van XIII-je] XIII-je
Tichelen, Petrus Roelands van (~15-09-1718, †28-06-1790) [Schoonvader van VIII-ab] VIII-ab
Tichelen, Philippens van (~05-04-1795, †12-10-1856) [Zoon van VIII-ab] **VIII-ab,2**
Tichelt, Anna Maria van [Schoonmoeder van IX-br] IX-br
Tiggelen, Adriana Carolina van (*05-11-1918) [Nummer XII-lb] **XII-lb**; XIII-kx; XIII-ky; XIII-kz
Tiggelen, Adrianus Johannes (Janus) van (*26-09-1910, †11-11-1992) [Nummer XII-kz] **XII-kz**; XIII-kr; XIII-ks
Tiggelen, Cornelia Adriana van (*02-08-1915) [Dochter van XI-fu] **XI-fu,5**
Tiggelen, Cornelis Marinus van (*20-04-1923) [Nummer XII-ld] **XII-ld**; XII-le; XIII-li; XIII-lj; XIII-lk; XIII-ll; XIII-lm
Tiggelen, Elisabeth Antonia van (*09-12-1921) [Dochter van XI-fu] **XI-fu,9**
Tiggelen, Jacoba Johanna van (*24-02-1909, †26-05-1981) [Nummer XII-ky] **XII-ky**; XIII-kq
Tiggelen, Johanna Catharina van (*24-06-1912, †?-06-2000) [Dochter van XI-fu] **XI-fu,3**
Tiggelen, Johanna Louisa Jozepha Catharina van (*11-07-1961, †29-04-2001) [Nummer XIII-le] **XIII-le**
Tiggelen, Johannes van (*28-01-1834, †09-05-1916) [Schoonvader van XI-fu] XI-fu
Tiggelen, Johannes Cornelis van (*12-02-1920) [Nummer XII-lc] **XII-lc**; XIII-la; XIII-lb; XIII-lc; XIII-ld; XIII-le; XIII-lf; XIII-lg; XIII-lh
Tiggelen, Johannes Jacobus Thomas (Jan) van (*07-03-1882, †05-06-1933) [Partner van XI-fu] XI-fu; XII-ky; XII-kz; XII-la; XII-lb; XII-lc; XII-ld
Tiggelen, Maria Catharina van (*29-06-1917, †31-10-1944) [Dochter van XI-fu] **XI-fu,6**
Tiggelen, Maria Cornelia van (*24-10-1913, †08-02-2008) [Nummer XII-la] **XII-la**; XIII-kt; XIII-ku; XIII-kv; XIII-kw
Tiggelen, Petronella M.C.J. (Elly) van (*08-09-1947, †27-01-2003) [Nummer XIII-kr] **XIII-kr**
Tilborg, Cornelius van (*19-10-1853) [Partner van X-cs] X-cs
Tilborghs, Augustinus Henricus (*06-03-1869, †27-07-1953) [Partner van XI-fl] XI-fl; XII-kf; XII-kg
Tilborghs, Franciscus (*29-10-1899, †02-09-1969) [Nummer XII-kg] **XII-kg**; XIII-jb
Tilborghs, Franciscus Leopoldus (*05-12-1832, †22-04-1919) [Schoonvader van XI-fl] XI-fl
Tilborghs, Franciscus Leopoldus (*04-09-1900, †31-12-1983) [Schoonvader van XII-ek] XII-ek

Tilborghs, Frans (*15-03-1910, †17-09-2000) [Schoonvader van XIII-ny] XIII-ny
Tilborghs, Johanna Maria (*06-01-1931) [Partner van XII-ek] XII-ek; XIII-ec; XIII-ed; XIII-ee
Tilborghs, Josephus Andreas (*08-02-1932) [Nummer XIII-jb] **XIII-jb**; XIV-bz; XIV-ca
Tilborghs, Leo (*12-02-1942) [Partner van XIII-ny] XIII-ny; XIV-da; XIV-db; XIV-dc
Tilborghs, Maria Johanna (*14-09-1897, †03-04-1944) [Nummer XII-kf] **XII-kf**
Tilborghs, Maria Lucia (*07-02-1880, †02-11-1952) [Schoonmoeder van XII-kg] XII-kg
Tilborghs, Petronella (*13-12-1845, †11-03-1925) [Schoonmoeder van X-di] X-di
Tilburg, Adriana Cornelia van (*29-05-1887, †30-01-1951) [Schoonmoeder van XI-cs] XI-cs
Tilburg, Adrianus van (*26-09-1904) [Schoonvader van XIII-fj] XIII-fj
Tilburg, Adrianus (Janus) van (*17-09-1927, †25-10-2003) [Schoonvader van XIV-o] XIV-o
Tilburg, Anna Cornelia van (*18-06-1870, †05-12-1948) [Schoonmoeder van XI-ib] XI-ib
Tilburg, Cornelia van (*03-07-1879) [Schoonmoeder van XII-mt] XII-mt
Tilburg, Cornelis Gerardus van (*17-06-1927, †19-11-1997) [Schoonvader van XIII-mi] XIII-mi
Tilburg, Dingena van (*02-11-1857, †14-04-1921) [Schoonmoeder van XI-bn] XI-bn
Tilburg, Johannes van (*12-07-1883, †30-05-1971) [Schoonvader van XII-bj] XII-bj
Tilburg, Josina Josepha van (*20-09-1931, †22-05-1985) [Partner van XIII-fj] XIII-fj; XIV-af
Tilburg, Laurentius van (*15-05-1825, †19-12-1909) [Schoonvader van XI-eq] XI-eq
Tilburg, Maria Dimphna (Mieke) van (*13-11-1913, †03-11-1981) [Partner van XII-bj] XII-bj; XIII-az; XIII-ba; XIII-bb; XIII-bc; XIII-bd; XIII-be; XIII-bf; XIII-bg
Tilburg, Maria Leonarda van (*1928) [Partner van XIII-gx] XIII-gx
Tilburg, Paulina Geertruda van (*21-08-1878, †31-03-1948) [Partner van XI-eq] XI-eq; XII-ii; XII-ij; XII-ik; XII-il; XII-im; XII-in; XII-io; XII-ip; XII-iq; XII-ir
Tilburgh, Adrianus van (*11-08-1814) [Schoonvader van X-cd] X-cd
Tilburgh, Adrianus Augustinus van (*10-01-1877) [Zoon van X-cd] **X-cd,2**
Tilburgh, Adrianus Johannes Josephus van (*02-11-1875) [Zoon van X-cd] **X-cd,1**
Tilburgh, Dymphna van (*29-12-1865) [Schoonmoeder van XI-cq] XI-cq
Tilburgh, Lambertus van (*06-07-1842) [Partner van X-cd] X-cd
Tillo, Anna Cornelia van (*12-12-1816) [Nummer IX-al] **IX-al**
Tillo, Anna Maria van (*04-01-1805, †29-01-1810) [Dochter van VIII-t] **VIII-t,1**
Tillo, Anna Maria van (*10-07-1814, †14-12-1887) [Nummer IX-ak] **IX-ak**; IX-ap
Tillo, Christianus van (*19-07-1857, †25-10-1857) [Zoon van IX-an] **IX-an,2**
Tillo, Doodgeboren Kind (levenloos *20-01-1835) [Kind van IX-aj] **IX-aj,1**
Tillo, Hendricus van (*29-11-1811, †02-01-1831) [Zoon van VIII-t] **VIII-t,4**
Tillo, Joannes Franciscus van (*07-01-1809, †31-01-1835) [Zoon van VIII-t] **VIII-t,3**
Tillo, Johannes Christianus van (*09-02-1854, †24-09-1858) [Zoon van IX-an] **IX-an,1**
Tillo, Johannes Petrus van (*31-01-1823, †17-12-1856) [Nummer IX-an] **IX-an**
Tillo, Maria Joanna van (*06-12-1806, †27-12-1888) [Nummer IX-aj] **IX-aj**
Tillo, Theo van (*22-08-1950, †01-05-2017) [Partner van XIII-ck] XIII-ck; XIV-q; XIV-r
Tillo, Wilhelmina van (*03-05-1919, †06-12-1989) [Schoonmoeder van XII-ed] XII-ed
Timmermans, Cornelia Adriana (*1925) [Schoonmoeder van XIII-lx] XIII-lx
Timmermans, Johannes (Jan) (*13-05-1936) [Partner van XIII-aw] XIII-aw
Timmermans, Maria Catharina (*16-11-1870, †13-12-1949) [Schoonmoeder van XII-iu] XII-iu
Tolhuijzen, Frederik Wilhelm Lodewijk (*13-02-1852, †28-02-1927) [Partner van X-t] X-t; XI-ae
Tolhuijzen, Johanna Catharina (*09-12-1885) [Nummer XI-ae] **XI-ae**
Tolhuizen, Theodorus [Schoonvader van X-t] X-t
Traats, Theodora (*02-07-1873, †18-01-1851) [Schoonmoeder van XII-nf] XII-nf

Traets, Petronella [Schoonmoeder van XI-gw] XI-gw
Tramper, Adriaan Jacob (*1918) [Partner van XIII-eu] XIII-eu
Tramper, Frans [Schoonvader van XIII-eu] XIII-eu
Treijen, Jacobus Cornelis van (*30-08-1890, †16-10-1977) [Schoonvader van XII-bz] XII-bz
Treijen, Jacobus Cornelis (Sjaak) van (*26-08-1920, †05-11-1998) [Partner van XII-bz] XII-bz; XIII-ch
Trijp, Cornelia van (*04-09-1826, †28-11-1888) [Schoonmoeder van XI-gb] XI-gb
Trouw, Cornelia Adriana (Cor) (*10-10-1930, †15-11-2016) [Schoonmoeder van XIV-cj] XIV-cj
Tunders, Elizabet (*30-12-1856) [Partner van XI-fh] XI-fh; XII-kb
Tunders, Jan (*25-12-1830) [Schoonvader van XI-fh] XI-fh
Ubben, Elisa Francisca Maria (*17-02-1913) [Partner van XII-by] XII-by
Uffelen, Carolina van [Schoonmoeder van XI-er] XI-er
Uijtdehaag, Adrianus Cornelis (*04-02-1885, †04-11-1945) [Schoonvader van XII-la] XII-la
Uijtdehaag, Carolina Catharina Maria (*14-08-1953, †18-09-1953) [Dochter van XII-la] **XII-la,3**
Uijtdehaag, Cornelis Petrus (*30-12-1913, †13-09-2008) [Partner van XII-la] XII-la; XIII-kt; XIII-ku; XIII-kv; XIII-kw
Uijtdehaage, Catharina Anna (*23-08-1883) [Schoonmoeder van XII-bb] XII-bb
Uijtdewilligen, Adrianus (*30-12-1901, †23-11-1991) [Partner van XII-lg] XII-lg; XIII-ln; XIII-lo
Uijtdewilligen, Anna Maria (*14-07-1884) [Schoonmoeder van XIII-mk] XIII-mk
Uijtdewilligen, Cornelis Franciscus (*12-02-1860) [Schoonvader van XII-fn] XII-fn
Uijtdewilligen, Doodgeboren Kind (levenloos *30-09-1940) [Kind van XII-lg] **XII-lg,4**
Uijtdewilligen, Elizabeth Jacoba Johanna (Liza) (*29-03-1936, †01-12-2016) [Nummer XIII-ln] **XIII-ln**; XIV-cj
Uijtdewilligen, Goverdina (*08-04-1851, †12-09-1885) [Schoonmoeder van XI-gp] XI-gp
Uijtdewilligen, Hendrina M.E. (*1946) [Schoonmoeder van XIII-om] XIII-om
Uijtdewilligen, Jacoba Cornelia Dorothea (Koos) (*22-05-1937, †07-12-2017) [Nummer XIII-lo] **XIII-lo**
Uijtdewilligen, Joanna Cornelia (*28-07-1853, †11-02-1934) [Schoonmoeder van XI-gt] XI-gt
Uijtdewilligen, Johanna Elisabeth (*30-12-1904) [Partner van XII-fn] XII-fn
Uijtdewilligen, Petrus (*24-06-1856, †26-10-1938) [Schoonvader van XII-lg] XII-lg
Uijtdewilligen, Petrus Matheus (*15-04-1935, †16-04-1935) [Zoon van XII-lg] **XII-lg,1**
Uitdewilligen, Adriana Maria (Jaantje) (*08-02-1914, †25-06-2009) [Partner van XII-bk] XII-bk
Uitdewilligen, Cornelia Godefrida Johanna (*30-11-1911, †24-09-2000) [Schoonmoeder van XIII-ih] XIII-ih
Uitdewilligen, Johannes (Jan) (*09-10-1879) [Schoonvader van XII-bk] XII-bk
Unen, Elisabeth Catharina van (*02-03-1909) [Partner van XI-dp] XI-dp
Unen, Josephus van (*04-07-1878) [Schoonvader van XI-dp] XI-dp
Vaessen, Helena Hendrika (*15-01-1835, †20-04-1903) [Schoonmoeder van XI-ar] [Schoonmoeder van XI-ap] XI-ap; XI-ar
Valkenburg, Antonij (*04-03-1816, †14-07-1903) [Schoonvader van X-v] X-v
Valkenburg, Catharina Johanna (*01-03-1890, †14-12-1892) [Dochter van X-v] **X-v,4**
Valkenburg, Catharina Johanna Wilhelmina Maria (*19-01-1896) [Dochter van X-v] **X-v,7**
Valkenburg, Godefridus Leonardus (*06-01-1892) [Zoon van X-v] **X-v,5**
Valkenburg, Johanna Antoinetta (*15-02-1887) [Dochter van X-v] **X-v,2**
Valkenburg, Johannes Petrus (*23-09-1893) [Zoon van X-v] **X-v,6**
Valkenburg, Johannes Wilhelmus (*21-10-1888) [Zoon van X-v] **X-v,3**

Valkenburg, Maria (*08-08-1882, †24-01-1960) [Schoonmoeder van XII-lm] XII-lm
Valkenburg, Maria (*12-09-1904, †15-02-1971) [Partner van XII-br] XII-br
Valkenburg, Marinus (Marijn) (*26-05-1860, †13-02-1945) [Schoonvader van XII-br] XII-br
Valkenburg, Petronella Adriana (*01-11-1884) [Dochter van X-v] **X-v,1**
Valkenburg, Theodorus (*1855) [Partner van X-v] X-v
Vanaert, Johannes Franciscus (*01-09-1865) [Schoonvader van XI-ej] XI-ej
Vanaert, Josephina Dimphna (*01-04-1894, †11-10-1974) [Partner van XI-ej] XI-ej
Velde, Francisca van der [Schoonmoeder van XIII-j] XIII-j
Velden, Petrus Ludovicus van der (*29-04-1874) [Partner van X-aw] X-aw
Veldhoven, Antonetta van (*08-05-1823, †03-01-1914) [Schoonmoeder van X-ac] X-ac
Veldhoven, Catharina Louisa van (*10-11-1869, †13-06-1935) [Partner van XI-el] XI-el; XII-hs; XII-ht; XII-hu; XII-hv; XII-hw
Veldhoven, Cornelis van (*03-01-1838) [Schoonvader van XII-a] XII-a
Veldhoven, Franciscus van (*10-01-1899) [Zoon van XII-a] **XII-a,2**
Veldhoven, Jacobus van (*06-11-1841, †27-10-1920) [Schoonvader van XI-el] XI-el
Veldhoven, Jacobus van (*03-04-1876) [Partner van XII-a] XII-a
Veldhoven, Maria van (*01-02-1876) [Schoonmoeder van XII-gq] XII-gq
Veldhoven, Maria Johanna van (*06-09-1896) [Dochter van XII-a] **XII-a,1**
Veldhoven, Susanna Francisca van (*14-09-1870) [Schoonmoeder van XII-gg] XII-gg
Velthoven, Cornelis Janssen Pauwels van (~24-03-1644, []29-11-1674) IV-c
Velthoven, Jacobus Hendrickx van (*1655, []13-11-1703) [Schoonvader van V-h] V-h
Velthoven, Joanna (Jenneken) van (~21-05-1690, †25-11-1739) [Partner van V-h] V-h
Velthoven, Johanna Helena Adriana (Jo) van (*05-06-1930, †05-05-2018) [Schoonmoeder van XIII-hs] XIII-hs
Velthoven, Johanna Jacobs van [Schoonmoeder van VII-a] VII-a
Velthoven, Maria Catharina van (*06-02-1864, †02-03-1921) [Partner van XI-n] XI-n; XII-x; XII-y; XII-z; XII-aa; XII-ab; XII-ac; XII-ad
Velthoven, Paulus Quirinus van (*24-01-1830, †03-02-1912) [Schoonvader van XI-n] XI-n
Vennix, Nicolaas (†14-09-1920) [Partner van IX-z] IX-z
Veraart, Antonius (Antoon) (*28-10-1923, †13-12-1993) [Schoonvader van XIV-bt] XIV-bt
Veraart, Ludovica Maria [Schoonmoeder van XII-i] XII-i
Veraart, Maria Catharina (*02-07-1893, †1986) [Schoonmoeder van XII-gz] XII-gz
Veraert, Johanna Josepha (*17-10-1875) [Schoonmoeder van XII-if] XII-if
Veraert, Maria Adriana (*08-10-1869) [Schoonmoeder van XI-ej] XI-ej
Veraert, Maria Anna [Getuige bij doop van VIII-j] VIII-j
Verbaarendse, Johanna (*04-07-1863) [Schoonmoeder van XII-be] XII-be
Verbeek, Apolonia (*30-05-1842, †03-11-1921) [Schoonmoeder van X-bg] X-bg
Verbeek, Johannes Alfonsus (*09-08-1896) [Schoonvader van XIII-fi] XIII-fi
Verbeek, Louisa Johanna (*21-12-1926, †04-06-1961) [Partner van XIII-fi] XIII-fi
Verbeek, Petronella (*16-01-1847, †10-10-1932) [Schoonmoeder van XI-dx] [Schoonmoeder van XI-dy] [Schoonmoeder van XI-ew] XI-dx; XI-dy; XI-ew
Verbessen, Johanna Maria (*1772, †20-11-1815) [Schoonmoeder van VIII-k] VIII-k
Verbiest, Alphonsius (*03-10-1927) [Zoon van XII-jd] **XII-jd,1**
Verbiest, Christianus Martinus Aloysius (*25-07-1912) [Partner van XI-bb] XI-bb
Verbiest, Henricus (*07-06-1870, †11-03-1941) [Schoonvader van XII-jd] XII-jd
Verbiest, Petrus Johannes (*01-08-1898, †07-06-1973) [Partner van XII-jd] XII-jd
Verbiest, Sebastianus (*09-09-1886) [Schoonvader van XI-bb] XI-bb
Verbocht, Adrianus (*06-08-1911, †19-11-1959) [Nummer XII-lh] XII-hd; **XII-lh**; XIII-lp
Verbocht, Adrianus Christiaan (*28-12-1870, †16-12-1949) [Nummer XI-gd] **XI-gd**; XII-lk
Verbocht, Adrianus Jacobus (*1905, †15-02-1919) [Zoon van XI-gb] **XI-gb,6**
Verbocht, Anna Cornelia (*23-08-1900, †21-02-1901) [Dochter van XI-gb] **XI-gb,4**

Verbocht, Carolina (*23-11-1918, †30-11-1918) [Dochter van XI-gf] **XI-gf,5**
Verbocht, Catharina (*11-09-1900, †25-11-1985) [Nummer XII-lg] **XII-lg**; XIII-ln; XIII-lo
Verbocht, Catharina (*09-10-1932) [Dochter van XII-lj] **XII-lj,2**
Verbocht, Catharina Petronella (*27-12-1909) [Dochter van XI-gf] **XI-gf,3**
Verbocht, Catharina Petronella (*1932, †25-07-1942) [Dochter van XI-gf] **XI-gf,8**
Verbocht, Cornelia (*?-02-1917, †19-11-1917) [Dochter van XI-gf] **XI-gf,4**
Verbocht, Cornelis Josephus (*16-05-1908) [Nummer XII-lm] **XII-lm**
Verbocht, Cornelis Petrus (*01-06-1931, †27-01-1982) [Zoon van XII-lj] **XII-lj,1**
Verbocht, Cornelius Lodewijk (*25-01-1867, †18-10-1930) [Nummer XI-gb] **XI-gb**; XII-li; XII-lj
Verbocht, Dimphna Catharina (*14-05-1916) [Dochter van XI-ga] **XI-ga,8**
Verbocht, Elisabeth Maria Dijmphna (*02-06-1940, †07-05-2021) [Nummer XIII-lp] **XIII-lp**
Verbocht, Franciscus (*14-07-1875) [Nummer XI-gf] **XI-gf**
Verbocht, Franciscus Henricus (*18-11-1906) [Zoon van XI-gb] **XI-gb,7**
Verbocht, Gerardus (*06-06-1832, †17-01-1919) [Partner van X-cl] X-cl; XI-fz; XI-ga; XI-gb; XI-gc; XI-gd; XI-ge; XI-gf; XI-gg
Verbocht, Gerardus (*07-05-1903, †02-10-1914) [Zoon van XI-ga] **XI-ga,3**
Verbocht, Gerardus (*15-04-1904) [Nummer XII-ll] **XII-ll**
Verbocht, Gerardus (*09-05-1907) [Zoon van XI-gf] **XI-gf,1**
Verbocht, Gerardus Adrianus (*28-11-1895) [Zoon van XI-gd] **XI-gd,1**
Verbocht, Gerardus Cornelis Arnoldus (*13-12-1935, †30-07-2016) [Zoon van XII-lj] **XII-lj,4**
Verbocht, Gerardus Ludovicus (*16-10-1880, †08-12-1889) [Zoon van X-cl] **X-cl,11**
Verbocht, Hendricus Wilhelmus (*17-05-1906) [Zoon van XI-ga] **XI-ga,4**
Verbocht, Hendrika Pieternella (*06-02-1910) [Nummer XII-ln] **XII-ln**; XIII-lq; XIII-lr
Verbocht, Henri (*31-10-1908) [Zoon van XI-ga] **XI-ga,5**
Verbocht, Henricus Franciscus (*10-03-1873, †04-12-1949) [Nummer XI-ge] **XI-ge**; XII-ll; XII-lm; XII-ln
Verbocht, Johanna (*22-11-1860, †13-02-1942) [Nummer XI-fz] **XI-fz**
Verbocht, Johanna (*?-02-1920, †14-06-1921) [Dochter van XI-gf] **XI-gf,6**
Verbocht, Johannes (*14-05-1914) [Zoon van XI-ga] **XI-ga,7**
Verbocht, Johannes Baptist (*15-02-1869) [Nummer XI-gc] **XI-gc**
Verbocht, Johannes Cornelis (*01-05-1897, †07-11-1987) [Nummer XII-lj] **XII-lj**
Verbocht, Josephus Cornelius (*24-03-1865, †30-12-1951) [Zoon van X-cl] **X-cl,3**
Verbocht, Josephus Franciscus (*26-08-1901) [Zoon van XI-gb] **XI-gb,5**
Verbocht, Maria (*29-03-1899) [Nummer XII-lf] **XII-lf**
Verbocht, Maria Catharina (*28-05-1878, †14-01-1880) [Dochter van X-cl] **X-cl,10**
Verbocht, Maria Catharina (*01-05-1895) [Nummer XII-li] **XII-li**
Verbocht, Maria Catharina (*04-11-1896, †06-04-1946) [Nummer XII-lk] **XII-lk**
Verbocht, Maria Catharina (*24-06-1908) [Dochter van XI-gf] **XI-gf,2**
Verbocht, Maria Cornelia Antonia (*02-04-1952, †03-04-1952) [Dochter van XII-lh] **XII-lh,3**
Verbocht, Michael Christiani (~24-06-1803, †22-10-1865) [Schoonvader van X-cl] X-cl
Verbocht, Petronella (*03-12-1876) [Nummer XI-gg] **XI-gg**
Verbocht, Petrus (*01-03-1903, †17-10-1903) [Zoon van XI-ge] **XI-ge,1**
Verbocht, Petrus Gerardus (*31-08-1898) [Zoon van XI-gb] **XI-gb,3**
Verbocht, Petrus Johannes (*08-04-1906) [Zoon van XI-ge] **XI-ge,3**
Verbocht, Petrus Josephus Cornelis (*14-10-1933, †24-05-2013) [Zoon van XII-lj] **XII-lj,3**
Verbocht, Petrus Michiel (*04-08-1862, †25-05-1945) [Nummer XI-ga] **XI-ga**; XII-lf; XII-lg; XII-lh
Verbocht, Petrus Michiels (*?-01-1921, †28-09-1921) [Zoon van XI-gf] **XI-gf,7**
Verbogt, Adriaan (*07-05-1881) [Schoonvader van XIII-mq] XIII-mq
Verbogt, Adrianus (*15-11-1924, †11-01-1986) [Partner van XIII-mq] XIII-mq

Verboven, Maria Cornelia Adriana (*13-01-1933) [Schoonmoeder van XIII-dl] XIII-dl
Verboven, Maria Elisabeth (*08-12-1823, †02-10-1896) [Schoonmoeder van X-n] X-n
Verbraak, Adriana Maria (*11-04-1884, †18-02-1948) [Partner van XI-eg] XI-eg; XII-hm
Verbraak, Antonius (*19-08-1834, †25-01-1914) [Schoonvader van XI-eg] XI-eg
Verbraak, Antonius (*11-12-1881, †12-08-1972) [Schoonvader van XII-gl] XII-gl
Verbraak, Antonius (*16-10-1905, †23-02-1969) [Partner van XII-gx] XII-gx; XIII-fz; XIII-ga; XIII-gb
Verbraak, Cornelis (*27-12-1817, †23-03-1892) [Getuige bij geboorteaangifte van partner van XI-ef] XI-ef
Verbraak, Cornelis Franciscus (*07-01-1929, †20-02-2007) [Nummer XIII-fz] **XIII-fz**; XIV-al
Verbraak, Gerardus (*25-08-1931) [Zoon van XII-gx] **XII-gx,4**
Verbraak, Johannes Adrianus (*18-03-1912, †30-06-1983) [Partner van XII-gl] XII-gl
Verbraak, Johannes Jacobus (*16-10-1878, †19-03-1934) [Schoonvader van XII-gx] XII-gx
Verbraak, Johannes Jacobus (*15-02-1927) [Zoon van XII-gx] **XII-gx,1**
Verbraak, Josephus Johannes (Jos) (*08-08-1930, †14-11-2017) [Nummer XIII-ga] **XIII-ga**
Verbraak, Julia Catharina (Slie) (*30-10-1906, †06-12-1985) [Schoonmoeder van XIII-ik] XIII-ik
Verbraak, Maria Cornelia (*28-08-1904, †21-12-1995) [Partner van XII-d] [Partner van XII-e] XII-d; XII-e; XIII-c; XIII-d; XIII-e; XIII-f
Verbraak, Petrus Johannes (*15-01-1867, †07-04-1942) [Schoonvader van XII-d] [Schoonvader van XII-e] XII-d; XII-e
Verbrugge, Louisa Leonia (*19-07-1914) [Schoonmoeder van XIII-hn] XIII-hn
Verburgt, Adriana Catharina (*16-02-1894, †23-09-1983) [Schoonmoeder van XII-bz] XII-bz
Verburgt, Anna Cornelia (*19-07-1865, †01-02-1953) [Schoonmoeder van XII-bq] XII-bq
Verburgt, Cornelia (*31-01-1893, †19-11-1962) [Schoonmoeder van XIII-bh] XIII-bh
Verdijck, Catharina (*1829) [Partner van X-h] X-h; XI-n
Verduin, Jannetje [Schoonmoeder van XII-nd] XII-nd
Verdult, Adriana (*25-07-1917, †08-12-2009) [Partner van XII-lz] XII-lz
Verdult, Alphonsus (*1918) [Partner van XII-ma] XII-ma
Verdult, Antonius Julianus (*27-02-1908, †15-01-1993) [Partner van XII-ly] XII-ly; XIII-me; XIII-mf; XIII-mg
Verdult, Catharina Maria (*27-05-1861, †26-03-1920) [Schoonmoeder van XII-lu] XII-lu
Verdult, Elisabeth Gerarda (Betsy) (*04-01-1940) [Schoonmoeder van XIV-bb] XIV-bb
Verdult, Franciscus (*18-12-1878) [Schoonvader van XII-ma] XII-ma
Verdult, Franciscus (*27-03-1907, †10-02-1978) [Nummer XII-bu] **XII-bu**
Verdult, Johanna Maria (*27-02-1905, †15-08-1985) [Nummer XII-bt] **XII-bt**
Verdult, Philip (*1935) [Nummer XIII-me] **XIII-me**
Verdult, Philippus (*23-12-1881) [Partner van XI-an] XI-an; XII-bt; XII-bu
Verdult, Philippus Leonardus (*10-09-1877, †05-06-1940) [Schoonvader van XII-ly] [Schoonvader van XII-lz] XII-ly; XII-lz
Verdult, Wilhelmus Jacobus (*06-05-1848, †13-03-1929) [Schoonvader van XI-an] XI-an
Verelst, Maria Anna (*1855) [Schoonmoeder van XI-es] XI-es
Vergouwen, Christianus [Schoonvader van X-bz] X-bz
Vergouwen, Johanna (*11-04-1818) [Partner van X-bz] X-bz; XI-fg; XI-fh; XI-fi
Vergouwen, Johanna Maria (~09-05-1767, †19-01-1823) [Schoonmoeder van IX-ba] IX-ba
Vergouwen, Marijnus (*1820) [Getuige bij geboorteaangifte van partner van XI-hi] XI-hi
Vergouwen, Wilhelmina (*19-03-1877, †03-11-1950) [Schoonmoeder van XIII-ak] XIII-ak
Verhaegen, Petronella Fidelia Jacoba (*15-07-1948) [Partner van XIII-fp] XIII-fp

Verhaert, Johanna Petronella (*22-10-1887, †17-03-1939) [Schoonmoeder van XI-da] XI-da
Verhaert, Leonardus (*16-09-1832, †05-09-1896) [Schoonvader van X-bf] X-bf
Verhaert, Maria [Partner van V-n] V-n
Verhaert, Maria Elisabeth (*12-08-1891, †12-09-1966) [Partner van X-bf] X-bf
Verhees, Anthonetta Cornelia (*20-08-1908, †18-07-1988) [Partner van XII-bn] XII-bn; XIII-bl; XIII-bm
Verhees, Anthonius Cornelisse (*28-09-1872, †22-04-1951) [Schoonvader van XII-bn] XII-bn
Verhees, Johanna Catharina (*18-07-1840, †14-08-1911) [Schoonmoeder van XI-fa] XI-fa
Verheijden, Catharina Geertse [Partner van V-k] V-k; VI-k; VI-l
Verheijden, Cathelijn (~20-05-1618, []23-11-1680) [Schoonmoeder van IV-a] IV-a
Verheijden, Elisabeth Peeters (~16-10-1702, []03-07-1777) [Schoonmoeder van VII-w] VII-w
Verheijen, Jacqueline (*19-11-1936) [Partner van XIII-z] XIII-z
Verheijen, Johanna (*09-12-1842, †24-03-1917) [Schoonmoeder van XI-r] XI-r
Verhelst, Petronella [Schoonmoeder van XII-mc] XII-mc
Verhoeven, Adrianus (*02-03-1862, †24-09-1937) [Partner van XI-gg] XI-gg
Verhoeven, Cornelis Adrianus (*29-04-1819, †11-02-1909) [Schoonvader van XI-gg] XI-gg
Verhulst, Anna Catharina (*28-05-1830, †19-06-1865) X-cs
Verhulst, Antonius (*10-07-1864, †31-07-1931) [Schoonvader van XII-mu] XII-mu
Verhulst, Cornelis (*21-11-1903, †21-05-1978) [Partner van XII-mu] XII-mu
Verhulst, Isabella [Schoonmoeder van X-bm] X-bm
Verhulst, Johanna Maria (*08-07-1904, †12-02-1961) [Partner van XI-cm] XI-cm; XII-em
Verhulst, Johannes Josephus (*21-08-1869, †25-05-1937) [Schoonvader van XI-cm] XI-cm
Verhulst, Vera (*29-10-1961, †21-09-1965) [Dochter van XIII-nh] **XIII-nh,1**
Verkooijen, Adam [Schoonvader van XI-hx] XI-hx
Verkooijen, Joseph Johannes (*20-09-1888, †10-02-1970) [Partner van XI-hx] XI-hx
Verleijsen, Anna Cornelia (*26-02-1859) [Schoonmoeder van XI-d] XI-d
Verleijsen, Judocus (*09-02-1822, †04-03-1905) [Schoonvader van XI-f] XI-f
Verleysen, Maria Catharina (*02-12-1874, †18-08-1956) [Partner van XI-f] XI-f; XII-d; XII-e; XII-f
Verlinden, Elisabeth [Partner van XI-h] XI-h
Vermeulen, Philomena (*26-04-1846, †17-05-1929) [Schoonmoeder van X-ay] X-ay
Vermunt, Maria (*1886) [Schoonmoeder van XI-do] XI-do
Verpalen, Johannes [Schoonvader van XIII-x] XIII-x
Verpalen, Raphael (*17-03-1938) [Partner van XIII-x] XIII-x
Verresen, Joanna (*30-03-1830) [Partner van IX-as] IX-as; X-by
Verstrepen, Cornelis [Schoonvader van XI-ag] XI-ag
Verstrepen, Maria Johanna (*1890) [Partner van XI-ag] XI-ag
Verswijveren, Adrianus Martinus Petronella (*17-02-1932, †02-12-2007) [Partner van XIII-ha] XIII-ha; XIV-ax; XIV-ay; XIV-az
Verswijveren, Antonius Machiel Adrianus (*24-08-1894, †17-07-1973) [Schoonvader van XIII-ha] XIII-ha
Verweijen, Anna [Schoonmoeder van IX-l] IX-l
Veth, Gerardus Adrianus de (*07-09-1905, †05-01-1970) XII-br
Vink, Eimert [Schoonvader van XII-nd] XII-nd
Vink, Janna Martina (*14-04-1898, †09-11-1969) [Partner van XII-nd] XII-nd; XIII-nc; XIII-nd; XIII-ne
Vissenberg, Josephina (*25-03-1866, †22-02-1912) [Schoonmoeder van XII-ab] XII-ab

Visser, Adrianus de (*09-05-1884) [Schoonvader van XII-ip] XII-ip
Visser, Helena Philomena de (*30-07-1912, †02-04-2002) [Partner van XII-ip] XII-ip
Visser, Hendricus Johannes (*27-04-1909, †25-05-1988) [Partner van XII-al] XII-al
Visser, Huibrecht (*21-01-1877, †13-05-1961) [Schoonvader van XII-al] XII-al
Vissers, Anna (Anne) (~12-11-1737, †08-11-1785) [Schoonmoeder van XIV-bu] XIV-bu
Vissers, Catharina [Schoonmoeder van XI-hj] XI-hj
Vlaminck, Catharina Claessen (~07-03-1652, []10-04-1713) [Schoonmoeder van V-h] V-h
Vleet, Hendrik van der [Partner van VIII-r] VIII-r
Vleghels, Delia Anna (*17-05-1909, †26-03-1982) [Schoonmoeder van XIII-fb] XIII-fb
Vliet, Cornelis Hubertus van (*28-04-1901, †07-09-1987) [Partner van XII-bw] XII-bw; XIII-by; XIII-bz; XIII-ca; XIII-cb; XIII-cc; XIII-cd; XIII-ce; XIII-cf
Vliet, Elisabeth Petronella Maria van (*14-02-1934) [Nummer XIII-cc] **XIII-cc**
Vliet, Franciscus Petrus Josephus van (*30-07-1941, †15-01-1942) [Zoon van XII-bw] **XII-bw,7**
Vliet, Johanna van der (*30-10-1895, †26-01-1922) [Schoonmoeder van XII-hf] XII-hf
Vliet, Johanna Elisabeth Maria van (*03-04-1928, †24-04-2009) [Nummer XIII-by] **XIII-by**
Vliet, Johannes Petrus Josephus (Jan) van (*12-02-1932, †26-09-2013) [Nummer XIII-cb] **XIII-cb**; XIV-m; XIV-n; XIV-o; XIV-p
Vliet, Petrus Wilhelmus Josephus van (*24-08-1929, †24-06-2019) [Nummer XIII-bz] **XIII-bz**
Vliet, Wilhelmus Petrus Josephus van (*23-10-1930, †05-12-2008) [Nummer XIII-ca] **XIII-ca**
Vliet, Willem Cornelis van (*01-03-1874, †20-03-1939) [Schoonvader van XII-bw] XII-bw
Voesenek, Antonia Antonetta (*02-10-1922) [Partner van XIII-fi] XIII-fi
Voeten, Johannes Cornelis [Schoonvader van XIV-bz] XIV-bz
Vooghden, Adriana Maria (*08-09-1888) [Partner van XI-gr] XI-gr; XII-me
Vooghden, Cornelis [Schoonvader van XI-gr] XI-gr
Voorbraak, Lucia (*08-04-1878, †24-01-1970) [Schoonmoeder van XII-am] XII-am
Voort, Cornelia van der [Schoonmoeder van IX-bl] IX-bl
Vos, Adriana Cornelia (*07-12-1857) X-ar
Vos, Adriana Maria (*15-06-1872) [Schoonmoeder van XII-mu] XII-mu
Vos, Cornelia [Partner van I] I; II
Vos, Johannes de (*04-09-1879, †18-02-1938) [Schoonvader van XII-hw] XII-hw
Vos, Johannes de (*21-01-1935, †18-02-1935) [Zoon van XII-hw] **XII-hw,1**
Vos, Petronella de (*13-12-1847) [Schoonmoeder van XII-fs] XII-fs
Vos, Wilhelmus de (*19-05-1911, †14-08-1987) [Partner van XII-hw] XII-hw
Vreeven, Maria (*23-03-1902) [Schoonmoeder van XIII-av] XIII-av
Vreng, Alphonsus de (*1871) [Partner van XI-et] XI-et; XII-it; XII-iu
Vreng, Anna Cornelia de (*11-08-1852) [Schoonmoeder van XI-ev] XI-ev
Vreng, Jacoba de (*12-04-1889, †12-10-1941) [Schoonmoeder van XII-dj] XII-dj
Vreng, Jacobus de (*04-04-1911, †19-10-1974) [Partner van XII-im] XII-im
Vreng, Johannes Franciscus de (*25-12-1836, †18-04-1916) [Schoonvader van XI-et] XI-et
Vreng, Louisa Cornelia de (*30-03-1903, †06-05-1991) [Nummer XII-it] XII-gm; **XII-it**; XIII-fg; XIII-fh
Vreng, Rosalia de (*1905) [Nummer XII-iu] **XII-iu**
Vriens, Antonia (*18-05-1878, †05-04-1942) [Schoonmoeder van XI-au] XI-au
Vrolijk, Antonia (Tonnie) (*16-02-1904, †26-07-1988) [Partner van XII-jo] XII-jo; XIII-id
Vrolijk, Arnoldus (*02-11-1862, †22-06-1916) [Schoonvader van XII-jo] XII-jo
Waal, Adrianus de (*04-07-1908) [Schoonvader van XIV-y] XIV-y
Waal, Cornelia de [Partner van VI-c] VI-c; VII-e; VII-f
Waal, Cornelia de (*30-06-1860) [Schoonmoeder van XI-ei] XI-ei

Waal, Cornelia de (*1934) [Partner van XIV-y] XIV-y; XV-c
Waal, Cornelis de (*12-06-1823, †10-02-1909) [Schoonvader van X-y] X-y
Waal, Cornelis de (*26-05-1880, †05-12-1931) [Nummer XI-ao] **XI-ao**; XII-bv
Waal, Jacobus de (*07-08-1914) [Nummer XII-bv] **XII-bv**
Waal, Johannes de (*02-12-1854) [Partner van X-y] X-y; XI-ao
Waal, Paulus Johannes de [Partner van XIII-hw] XIII-hw; XIV-bd; XIV-be; XIV-bf; XIV-bg
Waardenburg, N.N. de [Partner van XI-br] XI-br
Wagemakers, Antonia (*07-03-1851, †13-04-1920) [Schoonmoeder van XI-eg] XI-eg
Wagemakers, Antonius [Schoonvader van XI-hu] XI-hu
Wagemakers, Catharina (*02-09-1869, †10-02-1942) [Partner van XI-gb] XI-gb; XII-li; XII-lj
Wagemakers, Cornelis (*28-04-1890, †28-05-1985) [Partner van XI-hu] XI-hu
Wagemakers, Johannes (*14-09-1816, †13-06-1896) [Schoonvader van XI-gb] XI-gb
Walle, Carolus van de (*1852) [Partner van X-dc] X-dc
Warrens, Jan (†?-12-1989) [Partner van XII-nz] XII-nz
Watering, Adrianus van de (*20-09-1917) [Zoon van XI-al] **XI-al,9**
Watering, Adrianus (Jos) van de (*24-11-1930, †24-04-2021) [Partner van XIII-bh] XIII-bh
Watering, Cornelis van de (*09-08-1851, †31-07-1934) [Schoonvader van XI-al] [Schoonvader van XI-am] XI-al; XI-am
Watering, Cornelis van de (*29-10-1906, †09-04-1989) [Nummer XII-bj] **XII-bj**; XIII-az; XIII-ba; XIII-bb; XIII-bc; XIII-bd; XIII-be; XIII-bf; XIII-bg
Watering, Cornelis Johannes van de (*16-09-1928, †06-03-1968) [Partner van XIII-cc] XIII-cc
Watering, Dijmphna Helena (Dina) van de (*13-09-1919) [Dochter van XI-al] **XI-al,10**
Watering, Elisabeth Johanna Cornelia Maria van de (*03-01-1962, †06-03-1968) [Dochter van XIII-cc] **XIII-cc,2**
Watering, Helena Cornelia (Lena) van de (*26-11-1903, †23-06-1986) [Nummer XII-bh] **XII-bh**; XIII-ar; XIII-as
Watering, Helena Cornelia van de (*14-06-1906, †23-08-1985) [Nummer XII-bq] **XII-bq**; XIII-bs; XIII-bt; XIII-bu; XIII-bv; XIII-bw; XIII-bx
Watering, Helena Johanna Elisabeth Maria van de (*07-06-1960, †06-03-1968) [Dochter van XIII-cc] **XIII-cc,1**
Watering, Hubertus Johannes Josephus van de (*07-08-1966, †06-03-1968) [Zoon van XIII-cc] **XIII-cc,4**
Watering, J. van de (*07-06-1935) [Nummer XIII-bb] **XIII-bb**
Watering, Jacoba van de (*23-03-1905, †26-05-1994) [Nummer XII-bi] **XII-bi**; XIII-at; XIII-au; XIII-av; XIII-aw; XIII-ax; XIII-ay
Watering, Jacobus van de (*15-07-1888, †29-10-1953) [Schoonvader van XIII-bh] XIII-bh
Watering, Jacobus van de (*12-04-1914, †23-12-2005) [Nummer XII-bm] **XII-bm**; XIII-bk
Watering, Jacobus (Ko) van de (*1926, †27-07-2006) [Nummer XII-bs] **XII-bs**
Watering, Johanna Cornelia van de (*13-06-1910) [Dochter van XI-al] **XI-al,5**
Watering, Johannes van de (*26-07-1892) [Schoonvader van XIII-cc] XIII-cc
Watering, Johannes (Jan) van de (*16-01-1921, †04-07-1993) [Nummer XII-bo] **XII-bo**; XIII-bn; XIII-bo; XIII-bp; XIII-bq; XIII-br
Watering, Johannes Cornelis Josephus van de (*02-09-1964, †06-03-1968) [Zoon van XIII-cc] **XIII-cc,3**
Watering, Maria (Marie) van de (*08-05-1922) [Nummer XII-bp] **XII-bp**
Watering, Marinus van de (*18-09-1886, †26-11-1971) [Partner van XI-am] XI-am; XII-bq; XII-br; XII-bs
Watering, Marinus van de (*14-09-1915, †15-02-2008) [Nummer XII-bn] **XII-bn**; XIII-bl; XIII-bm

Watering, Petronella van de (*13-06-1912, †30-05-1988) [Nummer XII-bl] **XII-bl**; XIII-bh; XIII-bi; XIII-bj
Watering, Petronella C. (Nelly) van de (*1934) [Nummer XIII-ba] **XIII-ba**
Watering, Petrus van de (*22-08-1908, †13-07-2001) [Nummer XII-bk] **XII-bk**
Watering, Petrus van de (*31-08-1922, †23-04-1995) [Nummer XII-br] **XII-br**
Watering, Petrus van de (*15-09-1937, †24-02-2010) [Nummer XIII-bc] **XIII-bc**
Watering, Wilhelmus van de (*31-03-1932, †28-12-1997) [Nummer XIII-az] **XIII-az**; XIV-f; XIV-g
Watering, Willem van de (*30-08-1880, †17-12-1952) [Partner van XI-al] XI-al; XII-bh; XII-bi; XII-bj; XII-bk; XII-bl; XII-bm; XII-bn; XII-bo; XII-bp
Wee, Louis [Partner van IX-am] IX-am
Weerd, Cornelis de (*1791, †?-04-1821) [Schoonvader van X-bm] X-bm
Weerd, Derk de (*30-03-1926, †23-11-2004) [Partner van XIII-fl] XIII-fl
Weerd, Joanna de (~04-12-1806, †21-01-1875) [Partner van X-bm] X-bm
Weeremans, Anna Catharina (*20-12-1890) [Schoonmoeder van XI-cv] XI-cv
Weert, Adrianus de (*02-09-1918, †22-01-1976) [Partner van XII-hp] XII-hp
Weert, Antonia Clasina de (*28-01-1911, †25-09-1997) [Schoonmoeder van XII-ff] XII-ff
Weert, Christiaan de (*22-09-1887, †11-12-1965) [Schoonvader van XII-hp] XII-hp
Wegen, Adrianus van der (*14-09-1893, †29-10-1957) [Schoonvader van XIII-lr] XIII-lr
Wegen, Adrianus van der (*15-04-1911, †27-09-1976) [Schoonvader van XIII-ln] XIII-ln
Wegen, Cornelia Adriana van der (*04-01-1888, †22-04-1972) [Schoonmoeder van XIII-et] XIII-et
Wegen, Cornelis Ferdinandus (Kees) van der (*04-03-1937, †04-10-2017) [Partner van XIII-ln] XIII-ln; XIV-cj
Wegen, Cornelis Petrus Johannes van der (*02-11-1934) [Partner van XIII-lr] XIII-lr; XIV-ck; XIV-cl; XIV-cm
Wegen, Geertruda Petronella Maria (Gerda) van der (*15-09-1956) [Schoonmoeder van XIV-ap] XIV-ap
Weijers, Hubertus Johannes (*08-06-1937, †20-10-1993) [Partner van XIII-fq] XIII-fq
Weijers, Johannes Jacobus [Schoonvader van XIV-cx] XIV-cx
Weijers, Theo [Partner van XIV-cx] XIV-cx
Weijmans, Johanna [Schoonmoeder van X-aq] X-aq
Weijten, Cornelis (*20-06-1897, †22-05-1971) [Partner van XII-jj] XII-jj
Weijten, Johannes (*17-01-1870, †1930) [Schoonvader van XII-jj] XII-jj
Wene, Maria Johanna (*12-03-1893, †07-03-1976) [Schoonmoeder van XII-ej] XII-ej
Werkman, Hilje (*22-09-1870, †24-10-1941) [Schoonmoeder van XII-bi] XII-bi
Wesel, Bernardina Dimphna van (*02-03-1917, †17-07-2000) [Partner van XII-w] XII-w
Wesel, Cornelia Johanna van (*29-11-1883, †03-02-1963) [Partner van XI-gp] XI-gp; XII-lx; XII-ly; XII-lz; XII-ma
Wesel, Petrus Johannes van (*18-10-1889, †27-11-1977) [Schoonvader van XII-w] XII-w
Wesenbeeck, Alphonsus Cornelis van [Schoonvader van XIII-d] XIII-d
Wesenbeeck, Anna Maria van (~31-12-1769, †08-07-1799) [Partner van VII-m] VII-m
Wesenbeeck, Florentius van [Partner van XI-v] XI-v
Wesenbeeck, Johanna Francisca van (*18-09-1935) [Partner van XIII-d] XIII-d
Wesenbeeck, Petrus (~15-07-1727) [Schoonvader van VII-m] VII-m
Wesenbeek, Gerardus (*01-03-1852, †25-03-1921) [Schoonvader van XI-ev] XI-ev
Wesenbeek, Henricus (*20-01-1831, †05-10-1866) [Schoonvader van X-au] X-au
Wesenbeek, Joanna Maria (*20-01-1864, †08-03-1830) [Partner van X-au] X-au; XI-ck
Wesenbeek, Maria Louisa (*28-07-1882) [Partner van XI-ev] XI-ev
Wezel, Adrianus van (*28-11-1853, †07-01-1940) [Schoonvader van XI-gp] XI-gp
Wezel, Adrianus Ludovicus van (*17-08-1899, †02-08-1988) [Schoonvader van XIII-mr] XIII-mr

Wezel, Cornelia Adriana Johanna van (*30-05-1927, †09-01-2016) [Schoonmoeder van XIII-lm] XIII-lm
Wezel, Franciscus Johannes Cornelis van (*21-09-1931) [Partner van XIII-mr] XIII-mr; XIV-cs
Wezel, Jacobus Marinus Pieter (Koos) van (*10-10-1909, †09-04-1981) [Schoonvader van XIII-mu] XIII-mu
Wezel, Marijn Hendrik van (*21-08-1941, †28-11-2021) [Partner van XIII-mu] XIII-mu
Wezenbeek, Antonius (Ton) (*1947, †2010) [Zoon van XII-am] **XII-am,4**
Wezenbeek, Johannes Adrianus (*06-07-1913, †18-12-1998) [Partner van XII-am] XII-am; XIII-aj
Wezenbeek, Laurens (*13-03-1875, †02-09-1953) [Schoonvader van XII-am] XII-am
Wierckx, Petronella (*27-05-1815, †28-08-1878) [Schoonmoeder van X-bo] X-bo
Wierckx, Petronella Johanna (*12-12-1841, †22-10-1906) [Schoonmoeder van XI-ad] XI-ad
Wiericx, Johannes (Jan) (*±1924) [Partner van XII-hk] XII-hk
Wierikx, Adriana (*16-10-1883) [Schoonmoeder van XII-ba] XII-ba
Wierks, Antonius (*29-09-1903, †30-11-1971) [Schoonvader van XII-cf] XII-cf
Wierks, Elisabeth (Bets) (*04-07-1928) [Partner van XII-cf] XII-cf; XIII-cu
Wijk, Antonius van (*15-08-1879, †17-04-1955) [Schoonvader van XII-bp] XII-bp
Wijk, Cornelis Gerardus van (*19-04-1916) [Partner van XII-bp] XII-bp
Wijmans, Catharina (To) (*06-04-1923, †13-05-2006) [Partner van XII-bo] XII-bo; XIII-bn; XIII-bo; XIII-bp; XIII-bq; XIII-br
Wijmans, Dingeman (*27-02-1881) [Schoonvader van XII-bo] XII-bo
Wijnen, Adrianus Petrus (*04-11-1847, †06-04-1936) [Schoonvader van XII-mg] XII-mg
Wijnen, Cornelia (*29-10-1841) [Schoonmoeder van XI-fr] XI-fr
Wijnen, Maria Adriana (*31-03-1899) [Partner van XII-mg] XII-mg
Wijten, Anna Cornelia (*27-08-1850, †15-10-1914) [Schoonmoeder van XII-mf] XII-mf
Willemen, Julia (*1913, †1992) [Schoonmoeder van XIII-v] XIII-v
Willemse, Adrianus Cornelis Petrus (*01-07-1911) [Zoon van XI-gs] **XI-gs,5**
Willemse, Anna Catharina Elisabeth (*27-01-1906) [Nummer XII-mh] **XII-mh**
Willemse, Catharina Cornelia (*19-11-1896) [Nummer XII-mf] **XII-mf**; XIII-mk
Willemse, Ida (*11-10-1870, †27-03-1953) [Schoonmoeder van XII-hs] [Schoonmoeder van XII-hu] XII-hs; XII-hu
Willemse, Jacobus Marinus (*09-08-1902) [Zoon van XI-gs] **XI-gs,3**
Willemse, Johannes (*20-08-1829, †30-12-1916) [Schoonvader van XI-gs] XI-gs
Willemse, Johannes Marinus (*13-08-1900) [Nummer XII-mg] **XII-mg**
Willemse, Marinus (*17-09-1867, †04-12-1930) [Partner van XI-gs] XI-gs; XII-mf; XII-mg; XII-mh
Willemsen, Antoinetta (*06-02-1871, †14-06-1955) [Schoonmoeder van XII-lk] XII-lk
Willemsen, Jacobus (*17-01-1830, †1917) [Schoonvader van XI-fn] XI-fn
Willemsen, Johanna Maria (*07-03-1900) [Dochter van XI-fn] **XI-fn,1**
Willemsen, Norbertus Josephus (*26-04-1862) [Partner van XI-fn] XI-fn
Willigenburg, Maria Johanna van (*25-02-1926, †24-10-2001) [Schoonmoeder van XV-c] XV-c
Wils, Johanna Catharina (*23-10-1881, †11-01-1970) [Schoonmoeder van XII-gt] XII-gt
Wircx, Elisabeth (*22-02-1866, †05-03-1955) [Partner van XI-dv] XI-dv; XII-fs; XII-ft; XII-fu; XII-fv
Wircx, Petrus (*01-09-1825, †16-05-1899) [Schoonvader van XI-dv] XI-dv
Wit, Christianus Antonius Theodorus de (*21-11-1904, †17-09-1992) [Partner van XII-mr] XII-mr; XIII-ms; XIII-mt; XIII-mu
Wit, Cornelis Christianus Maria (Kees) de (*08-06-1930, †18-12-2021) [Nummer XIII-ms] **XIII-ms**

Wit, Cornelis Petrus Martinus de (*28-04-1867, †15-10-1946) [Schoonvader van XII-mq] [Schoonvader van XII-mr] XII-mq; XII-mr
Wit, Dijmphna Johanna Josephina de (*12-02-1935) [Nummer XIII-mt] **XIII-mt**; XIV-ct
Wit, Helena Petronella de (*10-01-1934, †07-06-2006) [Partner van XII-md] XII-md; XIII-mj
Wit, Johanna Maria (Jo) de (*19-06-1923, †03-09-2014) [Schoonmoeder van XIV-d] XIV-d
Wit, Margareta Dimphna Maria de (*07-10-1902, †21-03-1961) [Partner van XII-mq] XII-mq; XIII-mq; XIII-mr
Wit, Maria de (*22-11-1871, †14-06-1945) [Schoonmoeder van XI-bs] XI-bs
Wit, N.N. de [Schoonvader van XII-md] XII-md
Withagen, Catharina [Schoonmoeder van XII-cj] XII-cj
Withagen, Lucia (*05-11-1879, †27-09-1953) [Schoonmoeder van XII-bx] XII-bx
Wormsteker, Catharina [Schoonmoeder van X-t] X-t
Woudenberg, Hendricus Johannes (Henk) (*19-09-1921, †1997) [Partner van XIII-nd] XIII-nd
Wouters, Adrianus (*1880) [Partner van XII-ke] XII-ke; XIII-iz; XIII-ja
Wouters, Anna Cornelia [Schoonmoeder van VIII-w] VIII-w
Wouters, Anna Maria Jacobi (~16-09-1743, †15-06-1791) [Partner van VIII-z] VIII-z; IX-at
Wouters, Christianus [Schoonvader van XII-ke] XII-ke
Wouters, Josephus (*05-11-1934) [Partner van XII-nr] XII-nr
Wouters, Maria Petronella (*30-01-1907) [Nummer XIII-iz] **XIII-iz**
Wouters, Petronella Anna (*30-01-1911, †19-10-2001) [Nummer XIII-ja] **XIII-ja**
Wouts, Adriana (*11-11-1902) [Nummer XII-je] **XII-je**
Wouts, Adrianus (*07-12-1910) [Zoon van XI-ez] **XI-ez,4**
Wouts, Adrianus Gabriël Maria (*31-12-1938, †16-08-2019) [Nummer XIII-hv] **XIII-hv**
Wouts, Dorothea (*31-12-1890, †13-04-1977) [Schoonmoeder van XII-bs] XII-bs
Wouts, Gabriël (*18-06-1872, †28-05-1929) [Partner van XI-ez] XI-ez; XII-je; XII-jf; XII-jg
Wouts, Johannes (*07-11-1832, †28-07-1906) [Schoonvader van XI-ez] XI-ez
Wouts, Johannes (*26-02-1909) [Nummer XII-jg] **XII-jg**; XIII-hv
Wouts, Wilhelmina (*15-10-1907) [Nummer XII-jf] **XII-jf**
Wouwe, Cornelia Willems van [Schoonmoeder van IV-e] IV-e
Wouwe, Magdalena Dircx van (†07-03-1713) [Partner van IV-c] IV-c; V-h; V-i
Wouwer, Anna Maria van de (~12-02-1733, †11-01-1795) [Schoonmoeder van IX-a] IX-a
Wouwer, Cornelius van de [Getuige bij doop van partner van VIII-q] VIII-q
Wuijts, Petrus (*01-10-1905, †08-09-1990) [Schoonvader van XII-eb] XII-eb
Wuijts, Willem (*14-10-1937, †03-02-1997) [Partner van XII-eb] XII-eb; XIII-dy
Wyters, Johanna Paulina (*22-06-1873, †23-12-1958) [Schoonmoeder van X-be] X-be
Ysenbaardt, Rosa [Partner van XIII-ag] XIII-ag
Zagers, Cornelis Johannes (*04-10-1927, †12-09-1987) [Schoonvader van XIV-ca] XIV-ca
Zandboer, Johanna Cornelia (*06-04-1883) [Schoonmoeder van XI-cb] XI-cb
Zande, Adriana Maria van der (*16-12-1864) [Schoonmoeder van XII-bh] XII-bh
Zande, Helena (Leena) van der (*19-04-1873, †03-05-1942) [Schoonmoeder van XII-bn] XII-bn
Zande, Joanna van de (*05-10-1867, †29-06-1958) [Schoonmoeder van XI-av] XI-av
Zande, Johannes van der (*30-03-1913, †23-08-1982) XI-cc
Zande, Marinus Petrus Maria van de (*20-08-1947, †14-03-2008) [Schoonvader van XIV-bp] XIV-bp
Zanden, Catharina van de (~28-10-1802, †10-02-1843) [Schoonmoeder van X-cq] X-cq
Zomerdijk, Bertha (Berthy) (*07-08-1925, †18-08-2005) [Partner van XII-js] XII-js

Zunderd, Adrianus Franciscus van (*09-02-1852, †15-11-1918) [Schoonvader van XII-ge] [Schoonvader van XII-fu] XII-fu; XII-ge
Zunderd, Alphonsus Cornelis van (*1887) [Partner van XII-ge] XII-ge
Zunderd, Anna Cornelia van (*1891, †11-09-1958) [Partner van XII-fu] XII-fu; XIII-es; XIII-et; XIII-eu; XIII-ev; XIII-ew; XIII-ex
Zunderd, Johanna Adriana van (*29-03-1922) [Dochter van XII-ge] **XII-ge,1**
Zundert, Adrianus Alois van (*27-10-1895) [Zoon van X-cr] **X-cr,3**
Zundert, Alfons van [Zoon van XI-hb] **XI-hb,3**
Zundert, Alphonsus van [Nummer XI-ha] **XI-ha**
Zundert, Alphonsus van (*1892) [Schoonvader van XII-iz] XII-iz
Zundert, Antonius van (*23-02-1843, †1916) [Partner van X-cr] X-cr; XI-ha; XI-hb
Zundert, Cornelia van (*01-05-1891, †08-08-1963) [Partner van XII-ib] XII-ib; XIII-gw; XIII-gx
Zundert, Irma van [Dochter van XI-hb] **XI-hb,1**
Zundert, Jeanne van [Dochter van XI-hb] **XI-hb,2**
Zundert, Johannes Adrianus van (*27-03-1893) [Nummer XI-hb] **XI-hb**
Zundert, Louisa van [Dochter van XI-hb] **XI-hb,4**
Zundert, Maria Elisabeth van (*11-12-1924) [Partner van XII-iz] XII-iz
Zundert, Petrus van (*18-01-1859, †28-12-1931) [Schoonvader van XII-ib] XII-ib
Zundert, Sidonie van [Dochter van XI-hb] **XI-hb,5**
Zwart, Paulina (Lia) de (*25-07-1940, †05-02-2007) [Partner van XII-dl] XII-dl; XIII-dm; XIII-dn; XIII-do
Zwart, Petrus (Piet) de (*12-09-1911, †22-01-1994) [Schoonvader van XII-dl] XII-dl

Gegenereerd met Aldfaer-versie 11.1 op 28-04-2025 16:35:40 door Stichting QuMa